



แผนการดำเนินงาน  
ประจำปีงบประมาณ  
พ.ศ. ๒๕๖๕



องค์การบริหารส่วนจังหวัดนครราชสีมา



ประกาศองค์การบริหารส่วนจังหวัดนราธิวาส (๒๐๙/๒๕๖๔)  
เรื่อง ประกาศใช้แผนการดำเนินงาน ประจำปีงบประมาณ พ.ศ. ๒๕๖๕  
ขององค์การบริหารส่วนจังหวัดนราธิวาส

ด้วยองค์การบริหารส่วนจังหวัดนราธิวาส ได้จัดทำแผนการดำเนินงาน ประจำปีงบประมาณ พ.ศ. ๒๕๖๕ ขององค์การบริหารส่วนจังหวัดนราธิวาส ที่แสดงถึงรายละเอียดแผนงาน โครงการพัฒนาและ กิจกรรมที่ดำเนินการจริงทั้งหมดในพื้นที่ของจังหวัดนราธิวาส ประจำปีงบประมาณ พ.ศ. ๒๕๖๕

เพื่อให้แผนการดำเนินงาน ประจำปีงบประมาณ พ.ศ. ๒๕๖๕ ขององค์การบริหารส่วนจังหวัด นราธิวาส ใช้เป็นกรอบและแนวทางในการดำเนินงานให้เป็นไปอย่างเหมาะสมและมีประสิทธิภาพ อาศัยอำนาจ ตามความนัยข้อ ๒๖ และข้อ ๒๗ แห่งระเบียบระเบียบกระทรวงมหาดไทย ว่าด้วยการจัดทำแผนพัฒนาของ องค์การปกครองส่วนท้องถิ่น พ.ศ. ๒๕๔๘ และแก้ไขเพิ่มเติม (ฉบับที่ ๒) พ.ศ. ๒๕๔๙ (ฉบับที่ ๓) พ.ศ. ๒๕๖๑ จึงประกาศใช้แผนการดำเนินงาน ประจำปีงบประมาณ พ.ศ. ๒๕๖๕ ขององค์การบริหารส่วนจังหวัดนราธิวาส และสามารถดูรายละเอียดได้ที่ศูนย์ข้อมูลข่าวสารองค์การบริหารส่วนจังหวัดนราธิวาส หรือเว็บไซต์ของ องค์การบริหารส่วนจังหวัดนราธิวาส [www.narathiwaspao.go.th](http://www.narathiwaspao.go.th)

จึงประกาศให้ทราบโดยทั่วกัน

ประกาศ ณ วันที่ ๑๔ ตุลาคม พ.ศ. ๒๕๖๔

(นายกุเซ็ง ยาวอหะซัน)

นายกองค์การบริหารส่วนจังหวัดนราธิวาส

## คำนำ

การจัดทำแผนการดำเนินงานขององค์การบริหารส่วนจังหวัดนราธิวาส ได้จัดทำขึ้นตามระเบียบกระทรวงมหาดไทย ว่าด้วยการจัดทำแผนพัฒนาขององค์กรปกครองส่วนท้องถิ่น พ.ศ. ๒๕๔๘ แก้ไขเพิ่มเติม (ฉบับที่ ๒ พ.ศ. ๒๕๕๙) (ฉบับที่ ๓ พ.ศ. ๒๕๖๑) แผนการดำเนินงานเป็นเอกสารที่แสดงถึงรายละเอียดแผนงาน/โครงการพัฒนาและกิจกรรมต่าง ๆ ที่จะดำเนินการจริงในพื้นที่จังหวัดนราธิวาส ประจำปีงบประมาณ พ.ศ. ๒๕๖๕ เพื่อให้องค์การบริหารส่วนจังหวัดนราธิวาส ส่วนราชการ ตลอดจนองค์กรปกครองส่วนท้องถิ่นอื่นในเขตจังหวัดนราธิวาส ได้ใช้เป็นแนวทางในการตรวจสอบแผนงาน/โครงการภายใต้ยุทธศาสตร์การพัฒนาขององค์กรปกครองส่วนท้องถิ่นในเขตจังหวัดนราธิวาส เพื่อความชัดเจนและลดความซ้ำซ้อนในการปฏิบัติงานของส่วนราชการและองค์กรปกครองส่วนท้องถิ่นในเขตจังหวัดนราธิวาส ตลอดจนเป็นเอกสารที่ใช้ประกอบการติดตามและการประเมินผลการดำเนินงานขององค์การบริหารส่วนจังหวัดนราธิวาส

องค์การบริหารส่วนจังหวัดนราธิวาส หวังเป็นอย่างยิ่งว่าแผนการดำเนินงานฉบับนี้จะเป็นแนวทางการดำเนินโครงการพัฒนาเชิงบูรณาการ ระหว่างส่วนราชการ รัฐวิสาหกิจ และองค์กรปกครองส่วนท้องถิ่นในพื้นที่จังหวัดนราธิวาส ต่อไป



(นายภูเข็ง ยาว่องทะซัน)

นายกองค์การบริหารส่วนจังหวัดนราธิวาส

๑๔ ตุลาคม ๒๕๖๔

## สารบัญ

หน้า

### ส่วนที่ ๑ บทนำ

๑.๑ บทนำ	๑
๑.๒ วัตถุประสงค์ของแผนการดำเนินงาน	๑
๑.๓ ขั้นตอนในการจัดทำแผนการดำเนินงาน	๑
๑.๔ ประโยชน์ของแผนการดำเนินงาน	๒
๑.๕ แผนภูมิแสดงขั้นตอนการจัดทำแผนการดำเนินงาน	๒

### ส่วนที่ ๒ บัญชีโครงการ/กิจกรรม/งบประมาณ

บัญชีสรุปจำนวนโครงการพัฒนาท้องถิ่น กิจกรรมและงบประมาณ ขององค์การบริหารส่วนจังหวัดนราธิวาส และส่วนราชการในพื้นที่ จังหวัดนราธิวาส	๓ - ๙
บัญชีสรุปจำนวนโครงการพัฒนาท้องถิ่น กิจกรรมและงบประมาณ ขององค์การบริหารส่วนจังหวัดนราธิวาส	๑๐ - ๑๖
บัญชีจำนวนโครงการพัฒนาท้องถิ่น กิจกรรมและงบประมาณ องค์การบริหารส่วนจังหวัดนราธิวาส	๑๗ - ๔๒
บัญชีจำนวนครุภัณฑ์สำหรับที่ไม่ได้ดำเนินการตามโครงการพัฒนาท้องถิ่น	๔๓ - ๗๗
บัญชีสรุปจำนวนโครงการพัฒนาท้องถิ่น กิจกรรมและงบประมาณ ส่วนราชการจังหวัดนราธิวาส	๗๘ - ๘๔
บัญชีจำนวนโครงการพัฒนาท้องถิ่น กิจกรรมและงบประมาณ ส่วนราชการจังหวัดนราธิวาส	๘๕ - ๑๒๐

# ส่วนที่ ๑

## ๑.๑ บทนำ

ตามระเบียบกระทรวงมหาดไทย ว่าด้วยการจัดทำแผนพัฒนาขององค์กรปกครองส่วนท้องถิ่น พ.ศ. ๒๕๔๘ แก้ไขเพิ่มเติม (ฉบับที่ ๒) พ.ศ. ๒๕๕๙ (ฉบับที่ ๓) พ.ศ. ๒๕๖๑ ได้กำหนดให้องค์กรปกครองส่วนท้องถิ่นจัดทำแผนการดำเนินงาน จุดมุ่งหมายเพื่อแสดงถึงรายละเอียดแผนงาน/โครงการพัฒนา และกิจกรรมที่ดำเนินการจริงในพื้นที่ขององค์กรปกครองส่วนท้องถิ่นประจำปีงบประมาณนั้น

องค์การบริหารส่วนจังหวัดนครราชสีมาจึงได้รวบรวมแผนงาน/โครงการ ที่จะดำเนินการจริงในพื้นที่จังหวัดนครราชสีมา ประจำปีงบประมาณ พ.ศ. ๒๕๖๕ มาจัดทำแผนการดำเนินงานขององค์การบริหารส่วนจังหวัดนครราชสีมา เพื่อให้ส่วนราชการและองค์กรปกครองส่วนท้องถิ่นในเขตจังหวัดนครราชสีมา ได้ใช้เป็นแนวทางในการตรวจสอบแผนงาน/โครงการภายใต้ยุทธศาสตร์การพัฒนาด้านต่าง ๆ ขององค์กรปกครองส่วนท้องถิ่นในเขตจังหวัดนครราชสีมา จะได้เกิดความชัดเจนและลดความซ้ำซ้อนในการปฏิบัติงาน ตลอดจนเป็นเอกสารที่ใช้เพื่อประกอบการติดตามและการประเมินผลการดำเนินงานขององค์การบริหารส่วนจังหวัดนครราชสีมา ซึ่งหวังเป็นอย่างยิ่งว่าแผนการดำเนินงานฉบับนี้ จะเป็นแนวทางการดำเนินโครงการพัฒนาเชิงบูรณาการ ระหว่างส่วนราชการ รัฐวิสาหกิจ และองค์กรปกครองส่วนท้องถิ่นในพื้นที่จังหวัดนครราชสีมาต่อไป

## ๑.๒ วัตถุประสงค์ของแผนการดำเนินงาน

๑. เพื่อแสดงถึงรายละเอียดของแผนงาน/โครงการพัฒนาและกิจกรรมที่ดำเนินการจริงในพื้นที่ขององค์กรปกครองส่วนท้องถิ่น ประจำปีงบประมาณนั้น
๒. เพื่อใช้เป็นเอกสารที่ระบุ แผนงาน/โครงการ/กิจกรรม ทั้งหมดที่จะดำเนินการในปีงบประมาณนั้น
๓. เพื่อให้เกิดความชัดเจนในการปฏิบัติให้มากขึ้น
๔. เพื่อให้การประสานงานและบูรณาการการทำงานกับหน่วยงานมีประสิทธิภาพมากขึ้น
๕. เพื่อใช้ในการติดตามและประเมินผลให้มีความสะดวกมากยิ่งขึ้น

## ๑.๓ ขั้นตอนในการจัดทำแผนการดำเนินงาน

ตามระเบียบกระทรวงมหาดไทย ว่าด้วยการจัดทำแผนพัฒนาขององค์กรปกครองส่วนท้องถิ่น พ.ศ. ๒๕๔๘ แก้ไขเพิ่มเติม (ฉบับที่ ๒) พ.ศ. ๒๕๕๙ (ฉบับที่ ๓) พ.ศ. ๒๕๖๑ หมวด ๕ ข้อ ๒๖ ได้กำหนดให้องค์กรปกครองส่วนท้องถิ่นจัดทำแผนดำเนินงาน โดยมีขั้นตอน ดังนี้

๑. คณะกรรมการสนับสนุนการจัดทำแผนพัฒนารวบรวมแผนงาน/โครงการพัฒนาขององค์กรปกครองส่วนท้องถิ่น หน่วยราชการส่วนกลาง ส่วนภูมิภาค รัฐวิสาหกิจ และหน่วยงานอื่น ๆ ที่ดำเนินการในพื้นที่ขององค์กรปกครองส่วนท้องถิ่น แล้วจัดทำร่างแผนดำเนินงานเสนอคณะกรรมการพัฒนาท้องถิ่น

๒. คณะกรรมการพัฒนาท้องถิ่น พิจารณาร่างแผนดำเนินงานแล้วเสนอผู้บริหารท้องถิ่น ประกาศเป็นแผนดำเนินงาน ทั้งนี้ให้ปิดประกาศแผนดำเนินงานภายในสิบห้าวันนับแต่วันที่ประกาศ เพื่อให้ประชาชนในท้องถิ่นทราบโดยทั่วกัน และต้องปิดประกาศไว้อย่างน้อยสามสิบวัน

#### ๑.๔ ประโยชน์ของแผนการดำเนินงาน

๑. ลดการทำงานซ้ำซ้อนกันของหน่วยงานต่างๆ ภายในพื้นที่
๒. ใช้เป็นเครื่องมือในการควบคุม ติดตามและประเมินผลการดำเนินงาน
๓. ช่วยให้เกิดภาพการพัฒนาท้องถิ่นในลักษณะองค์รวม เนื่องจากเป็นแผนที่รวบรวม ข้อมูลโครงการพัฒนาจากหน่วยงานต่างๆ ที่ดำเนินการในพื้นที่
๔. เป็นแผนที่รวบรวมโครงการที่จะดำเนินการจริงในพื้นที่ ทำให้ทราบงบประมาณ ที่แท้จริงที่จะใช้ในการพัฒนาท้องถิ่น

#### แผนภูมิแสดงขั้นตอนการจัดทำแผนการดำเนินงาน

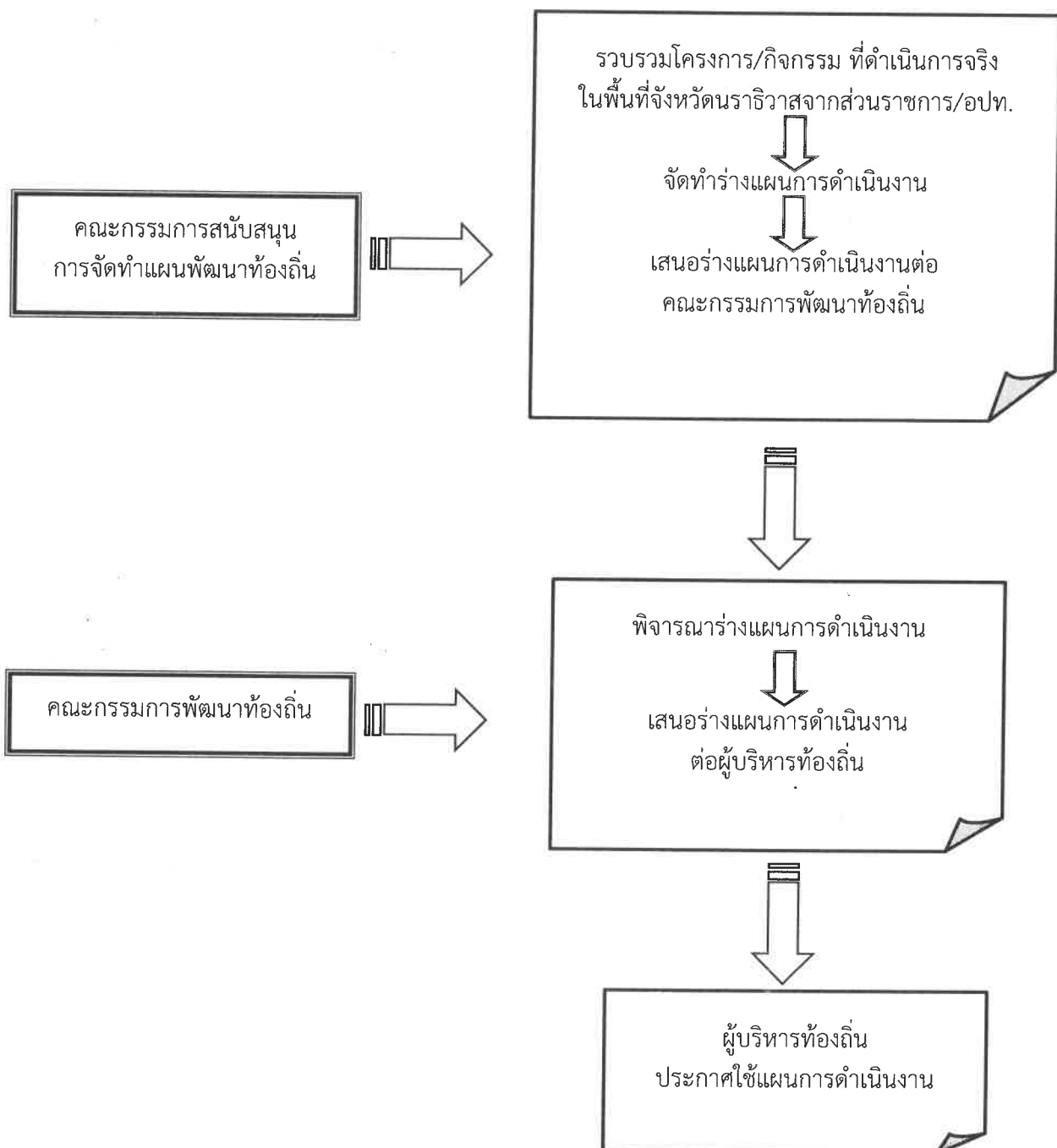

บัญชีสรุปจำนวนโครงการพัฒนาท้องถิ่น กิจกรรมและงบประมาณ  
แผนการดำเนินงาน ประจำปีงบประมาณ พ.ศ. ๒๕๖๕  
องค์การบริหารส่วนจังหวัดนราธิวาส และส่วนราชการในพื้นที่จังหวัดนราธิวาส

ยุทธศาสตร์ / แผนงาน	จำนวนโครงการ ที่ดำเนินการ	คิดเป็นร้อยละของ โครงการทั้งหมด	จำนวน งบประมาณ	คิดเป็นร้อยละของ งบประมาณทั้งหมด	หน่วยงานรับผิดชอบหลัก
๑) ยุทธศาสตร์การพัฒนาด้านโครงสร้างพื้นฐาน					
๑.๑ แผนงานบริหารงานทั่วไป	-	-	-	-	-
๑.๒ แผนงานการรักษาความสงบภายใน	-	-	-	-	-
๑.๓ แผนงานการศึกษา	-	-	-	-	-
๑.๔ แผนงานสาธารณสุข	-	-	-	-	-
๑.๕ แผนงานสังคมสงเคราะห์	-	-	-	-	-
๑.๖ แผนงานเคหะและชุมชน	-	-	-	-	-
๑.๗ แผนงานสร้างความเข้มแข็งของชุมชน	-	-	-	-	-
๑.๘ แผนงานการศาสนา วัฒนธรรมและนันทนาการ	-	-	-	-	-
๑.๙ แผนงานอุตสาหกรรมและการโยธา	๕๗	๗๐.๓๗	๖๓๑,๖๕๕,๖๐๐	๘๘.๙๕	อบจ.นราธิวาส, ส่วนราชการในพื้นที่
๑.๑๐ แผนงานการเกษตร	๒๔	๒๙.๖๓	๗๘,๔๓๕,๔๐๐	๑๑.๐๕	ส่วนราชการในพื้นที่จังหวัดนราธิวาส
๑.๑๑ แผนงานการพาณิชย์	-	-	-	-	-
๑.๑๒ แผนงานงบบกลาง	-	-	-	-	-
รวม	๘๑		๗๑๐,๐๙๑,๐๐๐		อบจ.นราธิวาส, ส่วนราชการในพื้นที่

ยุทธศาสตร์ / แผนงาน	จำนวนโครงการ ที่ดำเนินการ	คิดเป็นร้อยละของ โครงการทั้งหมด	จำนวน งบประมาณ	คิดเป็นร้อยละของ งบประมาณทั้งหมด	หน่วยงานรับผิดชอบหลัก
๒) ยุทธศาสตร์การพัฒนาด้านงานส่งเสริมคุณภาพชีวิต					
๒.๑ แผนงานบริหารงานทั่วไป	-	-	-	-	-
๒.๒ แผนงานการรักษาความสงบภายใน	-	-	-	-	-
๒.๓ แผนงานการศึกษา	๓	๘.๕๗	๑,๐๐๐,๐๐๐	๓.๘๕	อบจ.นราธิวาส, ส่วนราชการในพื้นที่
๒.๔ แผนงานสาธารณสุข	๒	๕.๗๑	๑๐,๕๐๐,๐๐๐	๔๐.๔๔	อบจ.นราธิวาส
๒.๕ แผนงานสังคมสงเคราะห์	๕	๑๔.๒๙	๒,๓๒๐,๐๐๐	๘.๙๔	อบจ.นราธิวาส
๒.๖ แผนงานเคหะและชุมชน	-	-	-	-	-
๒.๗ แผนงานสร้างความเข้มแข็งของชุมชน	๔	๑๑.๔๓	๒,๔๐๐,๑๐๐	๙.๒๔	อบจ.นราธิวาส, ส่วนราชการในพื้นที่
๒.๘ แผนงานการศาสนา วัฒนธรรมและนันทนาการ	๒	๕.๗๑	๑,๔๐๐,๐๐๐	๕.๓๙	อบจ.นราธิวาส
๒.๙ แผนงานอุตสาหกรรมและการโยธา	-	-	-	-	-
๒.๑๐ แผนงานการเกษตร	๑๘	๕๑.๔๓	๘,๐๙๕,๐๙๒	๓๑.๑๘	ส่วนราชการในพื้นที่จังหวัดนราธิวาส
๒.๑๑ แผนงานการพาณิชย์	-	-	-	-	-
๒.๑๒ แผนงานงบกลาง	๑	๒.๘๖	๒๕๐,๐๐๐	๐.๙๖	อบจ.นราธิวาส
รวม	๓๕		๒๕,๙๖๕,๑๙๒		อบจ.นราธิวาส, ส่วนราชการในพื้นที่



ยุทธศาสตร์ / แผนงาน	จำนวนโครงการ ที่ดำเนินการ	คิดเป็นร้อยละของ โครงการทั้งหมด	จำนวน งบประมาณ	คิดเป็นร้อยละของ งบประมาณทั้งหมด	หน่วยงานรับผิดชอบหลัก
๓) ยุทธศาสตร์การพัฒนาด้านการจัดระเบียบชุมชน/ สังคมและการรักษาความสงบเรียบร้อย					
๓.๑ แผนงานบริหารงานทั่วไป	๒	๕๐.๐๐	๑,๑๘๖,๓๐๐	๗๒.๒๓	อบจ.นราธิวาส
๓.๒ แผนงานการรักษาความสงบภายใน	-	-	-	-	-
๓.๓ แผนงานการศึกษา	-	-	-	-	-
๓.๔ แผนงานสาธารณสุข	-	-	-	-	-
๓.๕ แผนงานสังคมสงเคราะห์	-	-	-	-	-
๓.๖ แผนงานเคหะและชุมชน	-	-	-	-	-
๓.๗ แผนงานสร้างความเข้มแข็งของชุมชน	๒	๕๐.๐๐	๔๕๖,๐๐๐	๒๗.๗๗	อบจ.นราธิวาส
๓.๘ แผนงานการศาสนา วัฒนธรรมและนันทนาการ	-	-	-	-	-
๓.๙ แผนงานอุตสาหกรรมและการโยธา	-	-	-	-	-
๓.๑๐ แผนงานการเกษตร	-	-	-	-	-
๓.๑๑ แผนงานการพาณิชย์	-	-	-	-	-
๓.๑๒ แผนงานงบกลาง	-	-	-	-	-
<b>รวม</b>	<b>๔</b>		<b>๑,๖๔๒,๓๐๐</b>		อบจ.นราธิวาส, ส่วนราชการในพื้นที่

ยุทธศาสตร์ / แผนงาน	จำนวนโครงการ ที่ดำเนินการ	คิดเป็นร้อยละของ โครงการทั้งหมด	จำนวน งบประมาณ	คิดเป็นร้อยละของ งบประมาณทั้งหมด	หน่วยงานรับผิดชอบหลัก
๔) ยุทธศาสตร์การพัฒนาด้านการวางแผน การส่งเสริม การลงทุน พาณิชยกรรม และการท่องเที่ยว					
๔.๑ แผนงานบริหารงานทั่วไป	-	-	-	-	-
๔.๒ แผนงานการรักษาความสงบภายใน	-	-	-	-	-
๔.๓ แผนงานการศึกษา	-	-	-	-	-
๔.๔ แผนงานสาธารณสุข	-	-	-	-	-
๔.๕ แผนงานสังคมสงเคราะห์	-	-	-	-	-
๔.๖ แผนงานเคหะและชุมชน	-	-	-	-	-
๔.๗ แผนงานสร้างความเข้มแข็งของชุมชน	๑๒	๗๐.๕๙	๕,๖๒๐,๐๐๐	๕๗.๒๓	อบจ.นราธิวาส, ส่วนราชการในพื้นที่ฯ
๔.๘ แผนงานการศาสนา วัฒนธรรมและนันทนาการ	๕	๒๙.๔๑	๔,๒๐๐,๐๐๐	๔๒.๗๗	อบจ.นราธิวาส, ส่วนราชการในพื้นที่ฯ
๔.๙ แผนงานอุตสาหกรรมและการโยธา	-	-	-	-	-
๔.๑๐ แผนงานการเกษตร	-	-	-	-	-
๔.๑๑ แผนงานการพาณิชย์	-	-	-	-	-
๔.๑๒ แผนงานงบกลาง	-	-	-	-	-
รวม	๑๗		๙,๘๒๐,๐๐๐		อบจ.นราธิวาส, ส่วนราชการในพื้นที่ฯ

ยุทธศาสตร์ / แผนงาน	จำนวนโครงการ ที่ดำเนินการ	คิดเป็นร้อยละของ โครงการทั้งหมด	จำนวน งบประมาณ	คิดเป็นร้อยละของ งบประมาณทั้งหมด	หน่วยงานรับผิดชอบหลัก
<b>๕) ยุทธศาสตร์การพัฒนาด้านการบริหารจัดการและ การอนุรักษ์ทรัพยากรธรรมชาติและสิ่งแวดล้อม</b>					
๕.๑ แผนงานบริหารงานทั่วไป	-	-	-	-	-
๕.๒ แผนงานการรักษาความสงบภายใน	-	-	-	-	-
๕.๓ แผนงานการศึกษา	๑	๑๒.๕๐	๓๐,๐๐๐	๔.๘๐	ส่วนราชการในพื้นที่จังหวัดนราธิวาส
๕.๔ แผนงานสาธารณสุข	-	-	-	-	-
๕.๕ แผนงานสังคมสงเคราะห์	-	-	-	-	-
๕.๖ แผนงานเคหะและชุมชน	-	-	-	-	-
๕.๗ แผนงานสร้างความเข้มแข็งของชุมชน	๖	๗๕.๐๐	๕๔๕,๕๐๐	๘๗.๒๑	ส่วนราชการในพื้นที่จังหวัดนราธิวาส
๕.๘ แผนงานการศาสนา วัฒนธรรมและนันทนาการ	-	-	-	-	-
๕.๙ แผนงานอุตสาหกรรมและการโยธา	-	-	-	-	-
๕.๑๐ แผนงานการเกษตร	๑	๑๒.๕๐	๕๐,๐๐๐	๗.๙๙	อบจ.นราธิวาส
๕.๑๑ แผนงานการพาณิชย์	-	-	-	-	-
๕.๑๒ แผนงานงบกลาง	-	-	-	-	-
<b>รวม</b>	<b>๘</b>		<b>๖๒๕,๕๐๐</b>		อบจ.นราธิวาส, ส่วนราชการในพื้นที่ฯ

ยุทธศาสตร์ / แผนงาน	จำนวนโครงการ ที่ดำเนินการ	คิดเป็นร้อยละของ โครงการทั้งหมด	จำนวน งบประมาณ	คิดเป็นร้อยละของ งบประมาณทั้งหมด	หน่วยงานรับผิดชอบหลัก
๖) ยุทธศาสตร์การพัฒนาด้านศิลปะ วัฒนธรรม จารีตประเพณี และภูมิปัญญาท้องถิ่น					
๖.๑ แผนงานบริหารงานทั่วไป	๒๔	๘๐.๐๐	๔,๓๖๘,๒๐๐	๒๑.๙๑	อบจ.นราธิวาส, ส่วนราชการในพื้นที่
๖.๒ แผนงานการรักษาความสงบภายใน	-	-	-	-	-
๖.๓ แผนงานการศึกษา	-	-	-	-	-
๖.๔ แผนงานสาธารณสุข	-	-	-	-	-
๖.๕ แผนงานสังคมสงเคราะห์	-	-	-	-	-
๖.๖ แผนงานเคหะและชุมชน	-	-	-	-	-
๖.๗ แผนงานสร้างความเข้มแข็งของชุมชน	-	-	-	-	-
๖.๘ แผนงานการศาสนา วัฒนธรรมและนันทนาการ	๖	๒๐.๐๐	๑๕,๕๖๖,๐๐๐	๗๘.๐๙	อบจ.นราธิวาส, ส่วนราชการในพื้นที่
๖.๙ แผนงานอุตสาหกรรมและการโยธา	-	-	-	-	-
๖.๑๐ แผนงานการเกษตร	-	-	-	-	-
๖.๑๑ แผนงานการพาณิชย์	-	-	-	-	-
๖.๑๒ แผนงานงบกลาง	-	-	-	-	-
รวม	๓๐		๑๙,๙๓๔,๒๐๐		อบจ.นราธิวาส, ส่วนราชการในพื้นที่

ยุทธศาสตร์ / แผนงาน	จำนวนโครงการ ที่ดำเนินการ	คิดเป็นร้อยละของ โครงการทั้งหมด	จำนวน งบประมาณ	คิดเป็นร้อยละของ งบประมาณทั้งหมด	หน่วยงานรับผิดชอบหลัก
<b>๗) ยุทธศาสตร์การพัฒนาด้านการบริหารจัดการตามหลักธรรมาภิบาล</b>					
๗.๑ แผนงานบริหารงานทั่วไป	๑๐	๗๖.๙๒	-	๐.๐๐	อบจ.นราธิวาส
๗.๒ แผนงานการรักษาความสงบภายใน	-	-	-	-	-
๗.๓ แผนงานการศึกษา	๑	๗.๖๙	๓๐๐,๐๐๐	๓.๙๕	อบจ.นราธิวาส
๗.๔ แผนงานสาธารณสุข	-	-	-	-	-
๗.๕ แผนงานสังคมสงเคราะห์	-	-	-	-	-
๗.๖ แผนงานเคหะและชุมชน	-	-	-	-	-
๗.๗ แผนงานสร้างความเข้มแข็งของชุมชน	๑	๗.๖๙	๓๐๐,๐๐๐	๓.๙๕	อบจ.นราธิวาส
๗.๘ แผนงานการศาสนา วัฒนธรรมและนันทนาการ	-	-	-	-	-
๗.๙ แผนงานอุตสาหกรรมและการโยธา	๑	๗.๖๙	๗,๐๐๐,๐๐๐	๙๒.๑๑	อบจ.นราธิวาส
๗.๑๐ แผนงานการเกษตร	-	-	-	-	-
๗.๑๑ แผนงานการพาณิชย์	-	-	-	-	-
๗.๑๒ แผนงานงบกลาง	-	-	-	-	-
<b>รวม</b>	<b>๑๓</b>		<b>๗,๖๐๐,๐๐๐</b>		อบจ.นราธิวาส
<b>รวมทั้งสิ้น</b>	<b>๑๘๘</b>		<b>๗๗๔,๐๓๕,๘๙๒</b>		อบจ.นราธิวาส, ส่วนราชการในพื้นที่

บัญชีสรุปจำนวนโครงการพัฒนาท้องถิ่น กิจกรรมและงบประมาณ  
แผนการดำเนินงาน ประจำปีงบประมาณ พ.ศ. ๒๕๖๕  
องค์การบริหารส่วนจังหวัดนราธิวาส

ยุทธศาสตร์ / แผนงาน	จำนวนโครงการ ที่ดำเนินการ	คิดเป็นร้อยละของ โครงการทั้งหมด	จำนวน งบประมาณ	คิดเป็นร้อยละของ งบประมาณทั้งหมด	หน่วยงาน รับผิดชอบหลัก
๑) ยุทธศาสตร์การพัฒนาด้านโครงสร้างพื้นฐาน					
๑.๑ แผนงานบริหารงานทั่วไป	-	-	-	-	-
๑.๒ แผนงานการรักษาความสงบภายใน	-	-	-	-	-
๑.๓ แผนงานการศึกษา	-	-	-	-	-
๑.๔ แผนงานสาธารณสุข	-	-	-	-	-
๑.๕ แผนงานสังคมสงเคราะห์	-	-	-	-	-
๑.๖ แผนงานเคหะและชุมชน	-	-	-	-	-
๑.๗ แผนงานสร้างความเข้มแข็งของชุมชน	-	-	-	-	-
๑.๘ แผนงานการศาสนา วัฒนธรรมและนันทนาการ	-	-	-	-	-
๑.๙ แผนงานอุตสาหกรรมและการโยธา	๑๖	๑๐๐.๐๐	๑๐๖,๔๕๐,๓๐๐	๑๐๐.๐๐	กองช่าง
๑.๑๐ แผนงานการเกษตร	-	-	-	-	-
๑.๑๑ แผนงานการพาณิชย์	-	-	-	-	-
๑.๑๒ แผนงานงบกลาง	-	-	-	-	-
<b>รวม</b>	<b>๑๖</b>		<b>๑๐๖,๔๕๐,๓๐๐</b>		

ยุทธศาสตร์ / แผนงาน	จำนวนโครงการ ที่ดำเนินการ	คิดเป็นร้อยละของ โครงการทั้งหมด	จำนวน งบประมาณ	คิดเป็นร้อยละของ งบประมาณทั้งหมด	หน่วยงาน รับผิดชอบหลัก
<b>๒) ยุทธศาสตร์การพัฒนาด้านงานส่งเสริมคุณภาพชีวิต</b>					
๒.๑ แผนงานบริหารงานทั่วไป	-	-	-	-	-
๒.๒ แผนงานการรักษาความสงบภายใน	-	-	-	-	-
๒.๓ แผนงานการศึกษา	๑	๗.๑๔	๙๐๐,๐๐๐	๕.๗๒	กองการศึกษาฯ
๒.๔ แผนงานสาธารณสุข	๒	๑๔.๒๙	๑๐,๕๐๐,๐๐๐	๖๖.๗๔	สำนักปลัดฯ
๒.๕ แผนงานสังคมสงเคราะห์	๕	๓๕.๗๑	๒,๓๒๐,๐๐๐	๑๔.๗๕	สำนักปลัดฯ
๒.๖ แผนงานเคหะและชุมชน	-	-	-	-	-
๒.๗ แผนงานสร้างความเข้มแข็งของชุมชน	๓	๒๑.๔๓	๓๖๒,๐๐๐	๒.๓๐	สำนักปลัดฯ
๒.๘ แผนงานการศาสนา วัฒนธรรมและนันทนาการ	๒	๑๔.๒๙	๑,๔๐๐,๐๐๐	๘.๙๐	กองการศึกษาฯ
๒.๙ แผนงานอุตสาหกรรมและการโยธา	-	-	-	-	-
๒.๑๐ แผนงานการเกษตร	-	-	-	-	-
๒.๑๑ แผนงานการพาณิชย์	-	-	-	-	-
๒.๑๒ แผนงานงบกลาง	๑	๗.๑๔	๒๕๐,๐๐๐	๑.๕๙	สำนักปลัดฯ
<b>รวม</b>	<b>๑๔</b>		<b>๑๕,๗๓๒,๐๐๐</b>		

ยุทธศาสตร์ / แผนงาน	จำนวนโครงการ ที่ดำเนินการ	คิดเป็นร้อยละของ โครงการทั้งหมด	จำนวน งบประมาณ	คิดเป็นร้อยละของ งบประมาณทั้งหมด	หน่วยงาน รับผิดชอบหลัก
๓) ยุทธศาสตร์การพัฒนาด้านการจัดระเบียบชุมชน/ สังคมและการรักษาความสงบเรียบร้อย					
๓.๑ แผนงานบริหารงานทั่วไป	๒	๕๐.๐๐	๑,๑๘๖,๓๐๐	๗๒.๒๓	กองกิจการสภาฯ
๓.๒ แผนงานการรักษาความสงบภายใน	-	-	-	-	-
๓.๓ แผนงานการศึกษา	-	-	-	-	-
๓.๔ แผนงานสาธารณสุข	-	-	-	-	-
๓.๕ แผนงานสังคมสงเคราะห์	-	-	-	-	-
๓.๖ แผนงานเคหะและชุมชน	-	-	-	-	-
๓.๗ แผนงานสร้างความเข้มแข็งของชุมชน	๒	๕๐.๐๐	๔๕๖,๐๐๐	๒๗.๗๗	กองกิจการสภาฯ สำนักปลัดฯ
๓.๘ แผนงานการศาสนา วัฒนธรรมและนันทนาการ	-	-	-	-	-
๓.๙ แผนงานอุตสาหกรรมและการโยธา	-	-	-	-	-
๓.๑๐ แผนงานการเกษตร	-	-	-	-	-
๓.๑๑ แผนงานการพาณิชย์	-	-	-	-	-
๓.๑๒ แผนงานงบกลาง	-	-	-	-	-
รวม	๔		๑,๖๔๒,๓๐๐		



ยุทธศาสตร์ / แผนงาน	จำนวนโครงการ ที่ดำเนินการ	คิดเป็นร้อยละของ โครงการทั้งหมด	จำนวน งบประมาณ	คิดเป็นร้อยละของ งบประมาณทั้งหมด	หน่วยงาน รับผิดชอบหลัก
๔) ยุทธศาสตร์การพัฒนาด้านการวางแผน การส่งเสริม การลงทุน พาณิชยกรรม และการท่องเที่ยว					
๔.๑ แผนงานบริหารงานทั่วไป	-	-	-	-	-
๔.๒ แผนงานการรักษาความสงบภายใน	-	-	-	-	-
๔.๓ แผนงานการศึกษา	-	-	-	-	-
๔.๔ แผนงานสาธารณสุข	-	-	-	-	-
๔.๕ แผนงานสังคมสงเคราะห์	-	-	-	-	-
๔.๖ แผนงานเคหะและชุมชน	-	-	-	-	-
๔.๗ แผนงานสร้างความเข้มแข็งของชุมชน	๒	๖๖.๖๗	๑,๑๐๐,๐๐๐	๗๘.๕๗	สำนักปลัดฯ
๔.๘ แผนงานการศาสนา วัฒนธรรมและนันทนาการ	๑	๓๓.๓๓	๓๐๐,๐๐๐	๒๑.๔๓	สำนักปลัดฯ
๔.๙ แผนงานอุตสาหกรรมและการโยธา	-	-	-	-	-
๔.๑๐ แผนงานการเกษตร	-	-	-	-	-
๔.๑๑ แผนงานการพาณิชย์	-	-	-	-	-
๔.๑๒ แผนงานงบกลาง	-	-	-	-	-
รวม	๓		๑,๔๐๐,๐๐๐		

ยุทธศาสตร์ / แผนงาน	จำนวนโครงการ ที่ดำเนินการ	คิดเป็นร้อยละของ โครงการทั้งหมด	จำนวน งบประมาณ	คิดเป็นร้อยละของ งบประมาณทั้งหมด	หน่วยงาน รับผิดชอบหลัก
๕) ยุทธศาสตร์การพัฒนาด้านการบริหารจัดการและ การอนุรักษ์ทรัพยากรธรรมชาติและสิ่งแวดล้อม					
๕.๑ แผนงานบริหารงานทั่วไป	-	-	-	-	-
๕.๒ แผนงานการรักษาความสงบภายใน	-	-	-	-	-
๕.๓ แผนงานการศึกษา	-	-	-	-	-
๕.๔ แผนงานสาธารณสุข	-	-	-	-	-
๕.๕ แผนงานสังคมสงเคราะห์	-	-	-	-	-
๕.๖ แผนงานเคหะและชุมชน	-	-	-	-	-
๕.๗ แผนงานสร้างความเข้มแข็งของชุมชน	-	-	-	-	-
๕.๘ แผนงานการศาสนา วัฒนธรรมและนันทนาการ	-	-	-	-	-
๕.๙ แผนงานอุตสาหกรรมและการโยธา	-	-	-	-	-
๕.๑๐ แผนงานการเกษตร	๑	๑๐๐.๐๐	๕๐,๐๐๐	๑๐๐.๐๐	สำนักปลัดฯ
๕.๑๑ แผนงานการพาณิชย์	-	-	-	-	-
๕.๑๒ แผนงานงบกลาง	-	-	-	-	-
รวม	๑		๕๐,๐๐๐		

ยุทธศาสตร์ / แผนงาน	จำนวนโครงการ ที่ดำเนินการ	คิดเป็นร้อยละของ โครงการทั้งหมด	จำนวน งบประมาณ	คิดเป็นร้อยละของ งบประมาณทั้งหมด	หน่วยงาน รับผิดชอบหลัก
๖) ยุทธศาสตร์การพัฒนาด้านศิลปะ วัฒนธรรม จารีตประเพณี และภูมิปัญญาท้องถิ่น					
๖.๑ แผนงานบริหารงานทั่วไป	๑	๑๖.๖๗	๑,๐๐๐,๐๐๐	๑๓.๑๘	สำนักปลัดฯ
๖.๒ แผนงานการรักษาความสงบภายใน	-	-	-	-	-
๖.๓ แผนงานการศึกษา	-	-	-	-	-
๖.๔ แผนงานสาธารณสุข	-	-	-	-	-
๖.๕ แผนงานสังคมสงเคราะห์	-	-	-	-	-
๖.๖ แผนงานเคหะและชุมชน	-	-	-	-	-
๖.๗ แผนงานสร้างความเข้มแข็งของชุมชน	-	-	-	-	-
๖.๘ แผนงานการศาสนา วัฒนธรรมและนันทนาการ	๕	๘๓.๓๓	๖,๕๘๖,๐๐๐	๘๖.๘๒	กองการศึกษาฯ
๖.๙ แผนงานอุตสาหกรรมและการโยธา	-	-	-	-	-
๖.๑๐ แผนงานการเกษตร	-	-	-	-	-
๖.๑๑ แผนงานการพาณิชย์	-	-	-	-	-
๖.๑๒ แผนงานงบกลาง	-	-	-	-	-
รวม	๖		๗,๕๘๖,๐๐๐		

ยุทธศาสตร์ / แผนงาน	จำนวนโครงการ ที่ดำเนินการ	คิดเป็นร้อยละของ โครงการทั้งหมด	จำนวน งบประมาณ	คิดเป็นร้อยละของ งบประมาณทั้งหมด	หน่วยงาน รับผิดชอบหลัก
๗) ยุทธศาสตร์การพัฒนาด้านการบริหารจัดการตามหลักธรรมาภิบาล					
๗.๑ แผนงานบริหารงานทั่วไป	๑๐	๗๖.๙๓	๗,๔๒๙,๘๐๐	๔๙.๗๘	สำนักปลัดฯ กองกิจการสภาฯ กองแผนฯ หน่วยตรวจสอบ กองช่าง
๗.๒ แผนงานการรักษาความสงบภายใน	-	-	-	-	-
๗.๓ แผนงานการศึกษา	๑	๗.๖๙	๓๐๐,๐๐๐	๑.๙๗	กองการศึกษา
๗.๔ แผนงานสาธารณสุข	-	-	-	-	-
๗.๕ แผนงานสังคมสงเคราะห์	-	-	-	-	-
๗.๖ แผนงานเคหะและชุมชน	-	-	-	-	-
๗.๗ แผนงานสร้างความเข้มแข็งของชุมชน	๑	๗.๖๙	๕๐๐,๐๐๐	๓.๒๘	สำนักปลัดฯ
๗.๘ แผนงานการศาสนา วัฒนธรรมและนันทนาการ	-	-	-	-	-
๗.๙ แผนงานอุตสาหกรรมและการโยธา	๑	๗.๖๙	๗,๐๐๐,๐๐๐	๔๕.๙๖	กองช่าง
๗.๑๐ แผนงานการเกษตร	-	-	-	-	-
๗.๑๑ แผนงานการพาณิชย์	-	-	-	-	-
๗.๑๒ แผนงานงบกลาง	-	-	-	-	-
รวม	๑๓		๑๕,๒๒๙,๘๐๐		
รวมทั้งสิ้น	๕๗		๑๔๘,๐๙๐,๔๐๐		

บัญชีจำนวนโครงการพัฒนาท้องถิ่น กิจกรรมและงบประมาณ  
 แผนการดำเนินงาน ประจำปีงบประมาณ พ.ศ. ๒๕๖๕  
 องค์การบริหารส่วนจังหวัดนราธิวาส

๑. ยุทธศาสตร์การพัฒนาด้านโครงสร้างพื้นฐาน

๑.๙ แผนงานอุตสาหกรรมและการโยธา

ลำดับ ที่	โครงการ	รายละเอียดของกิจกรรม ที่เกิดขึ้นจากโครงการ	งบประมาณ (บาท)	สถานที่ ดำเนินการ	หน่วยงาน รับผิดชอบหลัก	พ.ศ.๒๕๖๔			พ.ศ. ๒๕๖๕										
						ต.ค.	พ.ย.	ธ.ค.	ม.ค.	ก.พ.	มี.ค.	เม.ย.	พ.ค.	มิ.ย.	ก.ค.	ส.ค.	ก.ย.		
๑	การวางแผนจัดทำผังเมืองรวมจังหวัด	ดำเนินการวางแผนจัดทำผังเมืองรวมจังหวัด ตามแนวทางกรมโยธาธิการและผังเมือง ตามภารกิจงานถ่ายโอนให้องค์การบริหาร ส่วนจังหวัด	๒๐๐,๐๐๐	ในพื้นที่จังหวัดนราธิวาส	กองช่าง														
๒	ก่อสร้างถนนคอนกรีตเสริมเหล็ก สายบ้านมะนังกาแยง-บ้านละหาร หมู่ที่ ๓, ๑๑ ตำบลจะแนะ อำเภोजะ จะแนะ จังหวัดนราธิวาส	ก่อสร้างถนนคอนกรีตเสริมเหล็ก สายบ้านมะนังกาแยง-บ้านละหาร หมู่ที่ ๓,๑๑ ตำบลจะแนะ อำเภोजะจะแนะ จังหวัดนราธิวาส ขนาดผิวจราจร กว้าง ๕.๐๐ เมตร ยาว ๑,๕๕๐.๐๐ เมตร หนา ๐.๑๕ เมตร หรือพื้นที่ไม่น้อยกว่า ๗,๗๕๐.๐๐ ตารางเมตร มีไหล่ทางดินลูกรังข้างละ ๐.๕๐ เมตร พร้อมวางท่อคอนกรีตเสริมเหล็กขนาดเส้น ผ่านศูนย์กลาง ๑.๐๐ เมตร จำนวน ๖๔ ท่อน	๖,๖๔๒,๐๐๐	บ้านมะนังกาแยง- บ้านละหาร หมู่ที่ ๓,๑๑ ตำบลจะแนะ อำเภोजะจะแนะ จังหวัดนราธิวาส	กองช่าง														

ลำดับ ที่	โครงการ	รายละเอียดของกิจกรรม ที่เกิดขึ้นจากโครงการ	งบประมาณ (บาท)	สถานที่ ดำเนินการ	หน่วยงาน รับผิดชอบหลัก	พ.ศ. ๒๕๖๔			พ.ศ. ๒๕๖๕									
						ต.ค.	พ.ย.	ธ.ค.	ม.ค.	ก.พ.	มี.ค.	เม.ย.	พ.ค.	มิ.ย.	ก.ค.	ส.ค.	ก.ย.	
๓	ก่อสร้างถนนคอนกรีตเสริมเหล็ก สายแซด หมู่ที่ ๖ ตำบลศรีสาคร อำเภอศรีสาคร จังหวัดนราธิวาส	ก่อสร้างถนนคอนกรีตเสริมเหล็ก สายแซด หมู่ที่ ๖ ตำบลศรีสาคร อำเภอศรีสาคร จังหวัดนราธิวาส ขนาดผิวจราจร กว้าง ๖.๐๐ เมตร ยาว ๒,๕๐๐.๐๐ เมตร หนา ๐.๑๕ เมตร หรือพื้นที่ไม่น้อยกว่า ๑๕,๐๐๐.๐๐ ตารางเมตร มีไหล่ทางดินลูกรัง ข้างละ ๐.๕๐ เมตร พร้อมวางท่อคอนกรีต เสริมเหล็กขนาดเส้นผ่านศูนย์กลาง ๐.๘๐ เมตร จำนวน ๒ ท่อน	๑๑,๗๗๐,๐๐๐	หมู่ที่ ๖ ตำบลศรีสาคร อำเภอศรีสาคร จังหวัดนราธิวาส	กองช่าง													
๔	ก่อสร้างท่อเหลี่ยมพร้อมถนนคอนกรีต เสริมเหล็ก และรางระบายน้ำ บริเวณ หน้าสำนักงานการยางแห่งประเทศไทย สาขาเรือเสาะ เลียบถนนบ้านราแม เขตเทศบาลตำบลเรือเสาะ อำเภอเรือเสาะ จังหวัดนราธิวาส	ก่อสร้างท่อเหลี่ยมพร้อมถนนคอนกรีต เสริมเหล็ก และรางระบายน้ำ บริเวณ หน้าสำนักงานการยางแห่งประเทศไทย สาขาเรือเสาะ เลียบถนนบ้านราแม เขตเทศบาลตำบลเรือเสาะ อำเภอเรือเสาะ จังหวัดนราธิวาส ท่อเหลี่ยมขนาด กว้าง ๑.๘๐ เมตร สูง ๑.๘๐ เมตร ยาว ๑๘๑.๐๐ เมตร จำนวน ๒ ช่อง และรางระบายน้ำขนาดลึกเฉลี่ย ๑.๕๐ เมตร กว้าง ๒.๐๐ เมตร ยาว ๗๐๐.๐๐ เมตร และถนนคอนกรีตเสริมเหล็กขนาดผิวจราจร กว้าง ๔.๐๐ เมตร ยาว ๑๘๑.๐๐ เมตร หนา ๐.๑๕ เมตร	๑๐,๙๘๗,๐๐๐	หน้าสำนักงานการยาง แห่งประเทศไทย สาขาเรือเสาะ เลียบถนนบ้านราแม เขตเทศบาลตำบลเรือเสาะ อำเภอเรือเสาะ จังหวัดนราธิวาส	กองช่าง													

ลำดับ ที่	โครงการ	รายละเอียดของกิจกรรม ที่เกิดขึ้นจากโครงการ	งบประมาณ (บาท)	สถานที่ ดำเนินการ	หน่วยงาน รับผิดชอบหลัก	พ.ศ. ๒๕๖๔			พ.ศ. ๒๕๖๕									
						ต.ค.	พ.ย.	ธ.ค.	ม.ค.	ก.พ.	มี.ค.	เม.ย.	พ.ค.	มิ.ย.	ก.ค.	ส.ค.	ก.ย.	
๕	บุกเบิกถนนผิวจราจรหินคลุก สายโคกขาลิ่ง หมู่ที่ ๕ บ้านโคกยาง ตำบลพร่อน อำเภอตากใบ จังหวัดนราธิวาส	บุกเบิกถนนผิวจราจรหินคลุก สายโคกขาลิ่ง หมู่ที่ ๕ บ้านโคกยาง ตำบลพร่อน อำเภอตากใบ จังหวัดนราธิวาส ขนาดผิวจราจร กว้าง ๕.๐๐ เมตร ยาว ๙๔๐.๐๐ เมตร หนา ๐.๒๐ เมตร หรือพื้นที่ไม่น้อยกว่า ๔,๗๐๐.๐๐ ตารางเมตร พร้อมวางท่อคอนกรีตเสริมเหล็กขนาดเส้น ผ่านศูนย์กลาง ๐.๖๐ เมตร จำนวน ๗๐ ท่อน	๒,๘๙๑,๐๐๐	หมู่ที่ ๕ บ้านโคกยาง ตำบลพร่อน อำเภอตากใบ จังหวัดนราธิวาส	กองช่าง													
๖	บุกเบิกถนนผิวจราจรหินคลุก สายเลียบบางรถไฟ บ้านบือราแง- บ้านโต๊ะเล็ง หมู่ที่ ๙ ตำบลบุกิต อำเภอเจาะไอร้อง จังหวัดนราธิวาส	บุกเบิกถนนผิวจราจรหินคลุก สายเลียบบางรถไฟ บ้านบือราแง-บ้านโต๊ะเล็ง หมู่ที่ ๙ ตำบลบุกิต อำเภอเจาะไอร้อง จังหวัดนราธิวาส ขนาดผิวจราจร กว้าง ๕.๐๐ เมตร ยาว ๑,๓๕๖.๐๐ เมตร หนา ๐.๒๐ เมตร หรือพื้นที่ไม่น้อยกว่า ๖,๗๘๐.๐๐ ตารางเมตร พร้อมวางท่อ คอนกรีตเสริมเหล็ก ขนาดเส้นผ่านศูนย์กลาง ๑.๐๐ เมตร จำนวน ๓๖ ท่อน	๔,๑๔๘,๐๐๐	บ้านบือราแง- บ้านโต๊ะเล็ง หมู่ที่ ๙ ตำบลบุกิต อำเภอเจาะไอร้อง จังหวัดนราธิวาส	กองช่าง													
๗	ซ่อมสร้างถนนลาดยางผิวทางแอสฟัลท์ ติกคอนกรีต สายหน้าโรงเรียน บ้านลูโ๊ะบาตู หมู่ที่ ๔ ตำบลตะมะยูง อำเภอศรีสาคร จังหวัดนราธิวาส	ซ่อมสร้างถนนลาดยางผิวทางแอสฟัลท์ ติกคอนกรีต สายหน้าโรงเรียนบ้านลูโ๊ะบาตู หมู่ที่ ๔ ตำบลตะมะยูง อำเภอศรีสาคร จังหวัดนราธิวาส ขนาดผิวจราจร กว้าง ๔.๕๐ - ๕.๐๐ เมตร ยาว ๔๗๕.๐๐ เมตร หนา ๐.๐๕ เมตร หรือพื้นที่ไม่น้อยกว่า ๒,๒๙๗.๐๐ ตารางเมตร	๒,๐๔๓,๐๐๐	บ้านลูโ๊ะบาตู หมู่ที่ ๔ ตำบลตะมะยูง อำเภอศรีสาคร จังหวัดนราธิวาส	กองช่าง													

ลำดับ ที่	โครงการ	รายละเอียดของกิจกรรม ที่เกิดขึ้นจากโครงการ	งบประมาณ (บาท)	สถานที่ ดำเนินการ	หน่วยงาน รับผิดชอบหลัก	พ.ศ. ๒๕๖๔			พ.ศ. ๒๕๖๕									
						ต.ค.	พ.ย.	ธ.ค.	ม.ค.	ก.พ.	มี.ค.	เม.ย.	พ.ค.	มิ.ย.	ก.ค.	ส.ค.	ก.ย.	
๘	ซ่อมสร้างถนนลาดยางผิวทางแอสฟัลท์ติกคอนกรีต สายกูโบร์ บ้านลูโบ๊ะบาตู หมู่ที่ ๔ ตำบลตะมะยูง อำเภอศรีสาคร จังหวัดนราธิวาส	ซ่อมสร้างถนนลาดยางผิวทางแอสฟัลท์ติกคอนกรีต สายกูโบร์ บ้านลูโบ๊ะบาตู หมู่ที่ ๔ ตำบลตะมะยูง อำเภอศรีสาคร จังหวัดนราธิวาส ขนาดผิวจราจร กว้าง ๔.๕๐ - ๕.๐๐ เมตร ยาว ๕๓๘.๐๐ เมตร หนา ๐.๐๕ เมตร หรือพื้นที่ไม่น้อยกว่า ๒,๖๔๐.๐๐ ตารางเมตร	๒,๑๓๔,๐๐๐	บ้านลูโบ๊ะบาตู หมู่ที่ ๔ ตำบลตะมะยูง อำเภอศรีสาคร จังหวัดนราธิวาส	กองช่าง													
๙	ปรับปรุงถนนผิวจราจรหินคลุก สายซอยบ้านนายสมชาย - บ้านรักธรรม หมู่ที่ ๑๐ ตำบลสุคีริน อำเภอสุคีริน จังหวัดนราธิวาส	ปรับปรุงถนนผิวจราจรหินคลุก สายซอยบ้านนายสมชาย - บ้านรักธรรม หมู่ที่ ๑๐ ตำบลสุคีริน อำเภอสุคีริน จังหวัดนราธิวาส ขนาดผิวจราจร กว้าง ๕.๐๐ เมตร ยาว ๑,๐๒๐.๐๐ เมตร หนา ๐.๒๐ เมตร หรือพื้นที่ไม่น้อยกว่า ๕,๑๐๐.๐๐ ตารางเมตร พร้อมวางท่อคอนกรีตเสริมเหล็ก ขนาดเส้นผ่านศูนย์กลาง ๑.๐๐ เมตร จำนวน ๕๔ ท่อน และท่อคอนกรีตเสริมเหล็กขนาดเส้นผ่านศูนย์กลาง ๐.๘๐ เมตร จำนวน ๗ ท่อน	๒,๗๘๓,๐๐๐	บ้านนายสมชาย - บ้านรักธรรม หมู่ที่ ๑๐ ตำบลสุคีริน อำเภอสุคีริน จังหวัดนราธิวาส	กองช่าง													
๑๐	ปรับปรุงผิวจราจรถนนลาดยางผิวทางแอสฟัลท์ติกคอนกรีต สายบ้านกือโล๊ะ - บ้านละหาร หมู่ที่ ๑๑ ตำบลจะแนะ อำเภอจะแนะ จังหวัดนราธิวาส	ปรับปรุงผิวจราจรถนนลาดยางผิวทางแอสฟัลท์ติกคอนกรีต สายบ้านกือโล๊ะ - บ้านละหาร หมู่ที่ ๑๑ ตำบลจะแนะ อำเภอจะแนะ จังหวัดนราธิวาส ขนาดผิวจราจร กว้าง ๖.๐๐ เมตร ยาว ๕,๘๑๐.๐๐ เมตร หนา ๐.๐๕ เมตร หรือพื้นที่ไม่น้อยกว่า ๓๔,๘๖๐.๐๐ ตารางเมตร	๑๕,๐๑๑,๐๐๐	บ้านกือโล๊ะ-บ้านละหาร หมู่ที่ ๑๑ ตำบลจะแนะ อำเภอจะแนะ จังหวัดนราธิวาส	กองช่าง													



ลำดับ ที่	โครงการ	รายละเอียดของกิจกรรม ที่เกิดขึ้นจากโครงการ	งบประมาณ (บาท)	สถานที่ ดำเนินการ	หน่วยงาน รับผิดชอบหลัก	พ.ศ. ๒๕๖๔		พ.ศ. ๒๕๖๕										
						ต.ค.	พ.ย.	ธ.ค.	ม.ค.	ก.พ.	มี.ค.	เม.ย.	พ.ค.	มิ.ย.	ก.ค.	ส.ค.	ก.ย.	
๑๑	ปรับปรุงผิวจราจรถนนลาดยางผิวทาง แอสฟัลท์ติกคอนกรีต สายทาง นธ. ถ ๑-๐๐๐๘ สาย นธ.๔๐๑๒ แยก ทล. ๔๐๕๗ ตำบลปาล์มสด - บ้านปลักปลา ตำบลบุญโย๊ะ อำเภอสุไหงโก-ลก จังหวัดนราธิวาส	ปรับปรุงผิวจราจรถนนลาดยางผิวทาง แอสฟัลท์ติกคอนกรีต สายทาง นธ. ถ ๑-๐๐๐๘ สาย นธ.๔๐๑๒ แยก ทล. ๔๐๕๗ ตำบลปาล์มสด - บ้านปลักปลา ตำบลบุญโย๊ะ อำเภอสุไหงโก-ลก จังหวัดนราธิวาส ขนาดผิวจราจร กว้าง ๖.๐๐ เมตร ยาว ๒,๔๗๕.๐๐ เมตร หนา ๐.๐๕ เมตร หรือพื้นที่ไม่น้อยกว่า ๑๔,๘๕๐.๐๐ ตารางเมตร	๗,๘๖๙,๐๐๐	ตำบลปาล์มสด - บ้านปลักปลา ตำบลบุญโย๊ะ อำเภอสุไหงโก-ลก จังหวัดนราธิวาส	กองช่าง													
๑๒	ปรับปรุงสนามเด็กเล่นองค์การบริหาร ส่วนจังหวัดนราธิวาส ตำบลบางนาค อำเภอเมือง จังหวัดนราธิวาส โดยก่อสร้างอาคารเอนกประสงค์ กลุ่มสนามเด็กเล่น	ปรับปรุงสนามเด็กเล่นองค์การบริหาร ส่วนจังหวัดนราธิวาส ตำบลบางนาค อำเภอเมือง จังหวัดนราธิวาส โดยก่อสร้าง อาคารเอนกประสงค์กลุ่มสนามเด็กเล่น ขนาดกว้าง ๑๘.๐๐ เมตร ยาว ๒๔.๐๐ เมตร หรือพื้นที่ไม่น้อยกว่า ๔๓๒.๐๐ ตารางเมตร	๓,๔๘๕,๐๐๐	สนามเด็กเล่นองค์การ บริหารส่วนจังหวัด นราธิวาส ตำบลบางนาค อำเภอเมือง จังหวัดนราธิวาส	กองช่าง													
๑๓	ปรับปรุงไหล่ทางผิวทางแอสฟัลท์ติก คอนกรีตสายทาง นธ.ถ ๑-๐๐๐๑ สายบ้านค่าย ตำบลกะลุวอเหนือ - บ้านกำแพง ตำบลกะลุวอ อำเภอเมือง จังหวัดนราธิวาส	ปรับปรุงไหล่ทางผิวทางแอสฟัลท์ติกคอนกรีต สายทาง นธ.ถ ๑-๐๐๐๑ สายบ้านค่าย ตำบลกะลุวอเหนือ - บ้านกำแพง ตำบลกะลุวอ อำเภอเมือง จังหวัดนราธิวาส ขนาดกว้างข้างละ ๑.๕๐ เมตร ยาว ๓,๘๘๙.๐๐ เมตร หนา ๐.๐๕ เมตร หรือพื้นที่ไม่น้อยกว่า ๑๑,๖๖๗.๐๐ ตารางเมตร	๖,๒๓๗,๐๐๐	บ้านค่าย ตำบลกะลุวอเหนือ - บ้านกำแพง ตำบลกะลุวอ อำเภอเมือง จังหวัดนราธิวาส	กองช่าง													

ลำดับ ที่	โครงการ	รายละเอียดของกิจกรรม ที่เกิดขึ้นจากโครงการ	งบประมาณ (บาท)	สถานที่ ดำเนินการ	หน่วยงาน รับผิดชอบหลัก	พ.ศ. ๒๕๖๔		พ.ศ. ๒๕๖๕										
						ต.ค.	พ.ย.	ธ.ค.	ม.ค.	ก.พ.	มี.ค.	เม.ย.	พ.ค.	มิ.ย.	ก.ค.	ส.ค.	ก.ย.	
๑๔	ปรับปรุงเสริมผิวจราจรถนนลาดยาง ผิวทางแอสฟัลท์ติกคอนกรีต สายทาง นธ.ถ ๑-๐๐๐๑ บ้านค่าย ตำบลกะลุวอ เหนือ-บ้านกำแพง ตำบลกะลุวอ อำเภอเมืองจังหวัดนราธิวาส (เงินอุดหนุนเฉพาะกิจ)	ปรับปรุงเสริมผิวจราจรถนนลาดยาง แอสฟัลท์ติกคอนกรีต สายทาง นธ.ถ ๑-๐๐๐๑ บ้านค่าย ตำบลกะลุวอเหนือ-บ้านกำแพง ตำบลกะลุวอ อำเภอเมือง จังหวัดนราธิวาส ผิวจราจรกว้าง ๖.๐๐ เมตร ยาว ๓,๘๘๙ เมตร หนา ๐.๐๕ เมตร (หรือพื้นที่ไม่น้อยกว่า ๒๓,๓๓๔ เมตร)	๙,๓๗๓,๐๐๐	บ้านค่าย ตำบลกะลุวอเหนือ - บ้านกำแพง ตำบลกะลุวอ อำเภอเมือง จังหวัดนราธิวาส	กองช่าง													
๑๕	ปรับปรุงเสริมผิวจราจรถนนลาดยาง ผิวทางแอสฟัลท์ติกคอนกรีต สายทาง นธ.ถ ๑-๐๐๐๗ บ้านยารอ ตำบลบางปอ- บ้านลำภู ตำบลลำภู อำเภอเมือง จังหวัดนราธิวาส (เงินอุดหนุนเฉพาะกิจ)	ปรับปรุงเสริมผิวจราจรถนนลาดยาง ผิวทางแอสฟัลท์ติกคอนกรีต สายทาง นธ.ถ ๑-๐๐๐๗ บ้านยารอ ตำบลบางปอ- บ้านลำภู ตำบลลำภู อำเภอเมือง จังหวัดนราธิวาส ผิวจราจรกว้าง ๖.๐๐ เมตร ยาว ๕,๕๐๐ เมตร หนา ๐.๐๕ เมตร (หรือพื้นที่ไม่น้อยกว่า ๓๓,๐๐๐ เมตร)	๑๑,๗๖๖,๖๐๐	บ้านยารอ ตำบลบางปอ- บ้านลำภู ตำบลลำภู อำเภอเมือง จังหวัดนราธิวาส	กองช่าง													
๑๖	ปรับปรุงเสริมผิวจราจรถนนลาดยาง ผิวทางแอสฟัลท์ติกคอนกรีต สายทาง นธ.ถ ๑-๐๐๔๐ บ้านโต๊ะเต็ง ตำบลโต๊ะเต็ง- บ้านปะลुरु ตำบลปะลुरु อำเภอสุไหงปาดี จังหวัดนราธิวาส (เงินอุดหนุนเฉพาะกิจ)	ปรับปรุงเสริมผิวจราจรถนนลาดยาง ผิวทางแอสฟัลท์ติกคอนกรีต สายทาง นธ.ถ ๑-๐๐๔๐ บ้านโต๊ะเต็ง ตำบลโต๊ะเต็ง- บ้านปะลुरु ตำบลปะลुरु อำเภอสุไหงปาดี จังหวัดนราธิวาส ผิวจราจรกว้าง ๖.๐๐ เมตร ยาว ๔,๑๔๐ เมตร หนา ๐.๐๕ เมตร (หรือพื้นที่ไม่น้อยกว่า ๒๔,๘๔๐ เมตร)	๙,๑๑๐,๗๐๐	บ้านโต๊ะเต็ง ตำบลโต๊ะเต็ง- บ้านปะลुरु ตำบลปะลुरु อำเภอสุไหงปาดี จังหวัดนราธิวาส	กองช่าง													
รวม	๑๖ โครงการ		๑๐๖,๕๕๐,๓๐๐															

๒. ยุทธศาสตร์การพัฒนาด้านงานส่งเสริมคุณภาพชีวิต

๒.๓ แผนงานการศึกษา

แบบ ผด.๐๒

ลำดับ ที่	โครงการ	รายละเอียดของกิจกรรม ที่เกิดขึ้นจากโครงการ	งบประมาณ (บาท)	สถานที่ ดำเนินการ	หน่วยงาน รับผิดชอบหลัก	พ.ศ.๒๕๖๔			พ.ศ. ๒๕๖๕										
						ต.ค.	พ.ย.	ธ.ค.	ม.ค.	ก.พ.	มี.ค.	เม.ย.	พ.ค.	มิ.ย.	ก.ค.	ส.ค.	ก.ย.		
๑	เสริมสร้างศักยภาพครูผู้ดูแลเด็ก และผู้ดูแลเด็กเพื่อเด็กปฐมวัย จังหวัดนราธิวาส	ดำเนินการจัดกิจกรรมด้านวิชาการ นันทนาการ หรือกิจกรรมบำเพ็ญประโยชน์ ในรูปแบบต่าง ๆ หรือกิจกรรมทัศนศึกษา หาความรู้นอกสถานที่เพื่อกระชับความ สัมพันธ์เสริมสร้างศักยภาพของครูผู้ดูแลเด็ก และผู้ร่วมกิจกรรม	๙๐๐,๐๐๐	โรงแรมอิมพีเรียล	กองการศึกษา ศาสนาและ วัฒนธรรม														
รวม	๑ โครงการ		๙๐๐,๐๐๐																

๒. ยุทธศาสตร์การพัฒนาด้านงานส่งเสริมคุณภาพชีวิต

๒.๔ แผนงานสาธารณสุข

แบบ ผด.๐๒

ลำดับ ที่	โครงการ	รายละเอียดของกิจกรรม ที่เกิดขึ้นจากโครงการ	งบประมาณ (บาท)	สถานที่ ดำเนินการ	หน่วยงาน รับผิดชอบหลัก	พ.ศ. ๒๕๖๔			พ.ศ. ๒๕๖๕									
						ต.ค.	พ.ย.	ธ.ค.	ม.ค.	ก.พ.	มี.ค.	เม.ย.	พ.ค.	มิ.ย.	ก.ค.	ส.ค.	ก.ย.	
๑	อบจ.ร่วมมือร่วมใจป้องกันและควบคุม การแพร่ระบาดโรคติดเชื้อไวรัสโคโรนา ๒๐๑๙ ประจำปีงบประมาณ ๒๕๖๕	ดำเนินโครงการ อบรมร่วมมือร่วมใจป้องกัน และควบคุมการแพร่ระบาดโรคติดเชื้อไวรัส โคโรนา ๒๐๑๙ ประจำปีงบประมาณ ๒๕๖๕ โดยจัดซื้อเจลล้างมือ หน้ากากอนามัย ฯลฯ	๑๐,๐๐๐,๐๐๐	สำนักงานปลัดฯ	สำนักงานปลัดฯ													
๒	วัสดุวิทยาศาสตร์หรือการแพทย์ในการ ป้องกันการควบคุมการแพร่ และการ ระบาดของโรคโควิด (COVID-๑๙) หรือ โรคอื่น ๆ	วัสดุวิทยาศาสตร์หรือการแพทย์ในการ ป้องกันการควบคุมการแพร่ และการ ระบาดของโรคโควิด (COVID-๑๙) หรือ โรคอื่น ๆ สำหรับบุคลากรที่ปฏิบัติงานหรือ ผู้มาติดต่อราชการที่สำนักงานองค์การบริหาร ส่วนจังหวัดนราธิวาส เช่น แอลกอฮอล์ เจล ล้างมือยาลง หน้ากากอนามัย น้ำยาฆ่าเชื้อ เครื่องวัดอุณหภูมิ ฯลฯ	๕๐๐,๐๐๐	สำนักงานปลัดฯ	สำนักงานปลัดฯ													
รวม	๒ โครงการ		๑๐,๕๐๐,๐๐๐															

๒. ยุทธศาสตร์การพัฒนาด้านงานส่งเสริมคุณภาพชีวิต

แบบ ผด.๐๒

๒.๕ แผนงานสังคมสงเคราะห์

ลำดับ ที่	โครงการ	รายละเอียดของกิจกรรม ที่เกิดขึ้นจากโครงการ	งบประมาณ (บาท)	สถานที่ ดำเนินการ	หน่วยงาน รับผิดชอบหลัก	พ.ศ.๒๕๖๔		พ.ศ. ๒๕๖๕											
						ต.ค.	พ.ย.	ธ.ค.	ม.ค.	ก.พ.	มี.ค.	เม.ย.	พ.ค.	มิ.ย.	ก.ค.	ส.ค.	ก.ย.		
๑	เพิ่มผลผลิตกิจกรรมการเกษตรเพื่ออาหาร มือเช้าสำหรับนักเรียนโรงเรียนตำรวจ ตระเวนชายแดนทำอากาศยานฯ	อุดหนุนโรงเรียนตำรวจตระเวนชายแดน ทำอากาศยานบ้านไอร์จาดา ตำบลโคกสะอาด อำเภอเรือเสาะ จังหวัดนราธิวาส	๔๐๐,๐๐๐	โรงเรียนตำรวจ ตระเวนชายแดน ทำอากาศยานฯ	สำนักปลัดฯ														
๒	เพิ่มผลผลิตกิจกรรมการเกษตรเพื่ออาหาร มือเช้าสำหรับนักเรียนโรงเรียนตำรวจ ตระเวนชายแดนบ้านตืองอ ช่างกลปทุมวัน อนุสรณ์ ๑๓	อุดหนุนโรงเรียนตำรวจตระเวนชายแดน บ้านตืองอ ช่างกลปทุมวันอนุสรณ์ ๑๓ ตำบลศรีบรรพต อำเภอศรีสาคร จังหวัดนราธิวาส	๖๘๐,๐๐๐	โรงเรียนตำรวจ ตระเวนชายแดน บ้านตืองอ ช่างกลปทุมวัน อนุสรณ์ ๑๓	สำนักปลัดฯ														
๓	เพิ่มผลผลิตกิจกรรมการเกษตรเพื่ออาหาร มือเช้าสำหรับนักเรียนโรงเรียนตำรวจ ตระเวนชายแดนบ้านละโอ	อุดหนุนโรงเรียนตำรวจตระเวนชายแดน บ้านละโอ หมู่ที่ ๒ ตำบลศรีบรรพต อำเภอศรีสาคร จังหวัดนราธิวาส	๒๖๐,๐๐๐	โรงเรียนตำรวจ ตระเวนชายแดน บ้านละโอ	สำนักปลัดฯ														
๔	เพิ่มผลผลิตกิจกรรมการเกษตรเพื่ออาหาร มือเช้าสำหรับนักเรียนโรงเรียนตำรวจ ตระเวนบ้านสินานนท์	อุดหนุนโรงเรียนตำรวจตระเวนชายแดน บ้านสินานนท์ หมู่ที่ ๖ ตำบลสุคีริน อำเภอสุคีริน จังหวัดนราธิวาส	๓๐๐,๐๐๐	โรงเรียนตำรวจ ตระเวนชายแดน บ้านสินานนท์	สำนักปลัดฯ														
๕	เพิ่มผลผลิตกิจกรรมการเกษตรเพื่ออาหาร มือเช้าสำหรับนักเรียนโรงเรียนตำรวจ ตระเวน บ้านไอร์บือแต	อุดหนุนโรงเรียนตำรวจตระเวนชายแดน บ้านไอร์บือแต หมู่ที่ ๔ ตำบลช้างเผือก อำเภอจะแนะ จังหวัดนราธิวาส	๖๘๐,๐๐๐	โรงเรียนตำรวจ ตระเวนชายแดน บ้านไอร์บือแต	สำนักปลัดฯ														
รวม	๕ โครงการ		๒,๓๒๐,๐๐๐																

๒. ยุทธศาสตร์การพัฒนาด้านงานส่งเสริมคุณภาพชีวิต

๒.๗ แผนงานสร้างความเข้มแข็งของชุมชน

แบบ ผด.๐๒

ลำดับ ที่	โครงการ	รายละเอียดของกิจกรรม ที่เกิดขึ้นจากโครงการ	งบประมาณ (บาท)	สถานที่ ดำเนินการ	หน่วยงาน รับผิดชอบหลัก	พ.ศ.๒๕๖๔			พ.ศ. ๒๕๖๕										
						ต.ค.	พ.ย.	ธ.ค.	ม.ค.	ก.พ.	มี.ค.	เม.ย.	พ.ค.	มิ.ย.	ก.ค.	ส.ค.	ก.ย.		
๑	กิจกรรมฝึกอบรมทำอาหารและขนมไทย	ดำเนินโครงการกิจกรรมฝึกอบรมทำอาหารและขนมไทย	๑๕๐,๐๐๐	ในพื้นที่จังหวัดนราธิวาส	สำนักปลัดฯ														
๒	จิตอาสาเพื่อการพัฒนาลำน้ำกับชีวิต บนวิถีแห่งความพอเพียง เพื่อประโยชน์ และความสุขของประชาชน	ดำเนินการจัดกิจกรรมพัฒนาทำความสะอาด บริเวณพื้นที่ตลาดน้ำยะกัง อ.เมือง จ.นราธิวาส	๒๐๐,๐๐๐	บริเวณตลาดน้ำยะกัง	สำนักปลัดฯ														
๓	ออกกำลังกายเพื่อส่งเสริมสุขภาพ โดยองค์การบริหารส่วนจังหวัดนราธิวาส	ดำเนินการจัดกิจกรรมออกกำลังกาย เพื่อส่งเสริมสุขภาพให้กับบุคลากรในสังกัด องค์การบริหารส่วนจังหวัดนราธิวาส	๑๒,๐๐๐	สำนักงาน อบจ.นราธิวาส และสนามกีฬากลาง อบจ.นราธิวาส	กองการศึกษา ศาสนาและ วัฒนธรรม														
รวม	๓ โครงการ		๓๖๒,๐๐๐																

๒. ยุทธศาสตร์การพัฒนาด้านงานส่งเสริมคุณภาพชีวิต

แบบ ผด.๐๒

๒.๘ แผนงานการศาสนา วัฒนธรรม และนันทนาการ

ลำดับ ที่	โครงการ	รายละเอียดของกิจกรรม ที่เกิดขึ้นจากโครงการ	งบประมาณ (บาท)	สถานที่ ดำเนินการ	หน่วยงาน รับผิดชอบหลัก	พ.ศ.๒๕๖๔			พ.ศ. ๒๕๖๕										
						ต.ค.	พ.ย.	ธ.ค.	ม.ค.	ก.พ.	มี.ค.	เม.ย.	พ.ค.	มิ.ย.	ก.ค.	ส.ค.	ก.ย.		
๑	บำรุงรักษาและซ่อมแซมสนามกีฬากลาง องค์การบริหารส่วนจังหวัดนราธิวาส	บำรุงรักษาและซ่อมแซมสนามกีฬากลาง องค์การบริหารส่วนจังหวัดนราธิวาส ที่ได้รับ ถ่ายโอนจากการกีฬาแห่งประเทศไทย ตามภารกิจถ่ายโอนสนามกีฬาระดับจังหวัด ตลอดถึงวัสดุ ครุภัณฑ์และทรัพย์สินต่าง ๆ ที่อยู่ในความรับผิดชอบของสนามกีฬา เพื่อให้ อยู่ในสภาพที่สามารถใช้งานได้ เช่น ห้องน้ำ สุขา อัมจันทร์ ลู่วิ่ง ตลอดจนอาคารสถานที่ และอื่น ๆ	๔๐๐,๐๐๐	สนามกีฬา อบจ. นราธิวาส	กองการศึกษา ศาสนาและ วัฒนธรรม														
๒	บำรุงรักษาและซ่อมแซมสนามกีฬากลาง องค์การบริหารส่วนจังหวัดนราธิวาส	บำรุงรักษาและซ่อมแซมสนามกีฬากลาง องค์การบริหารส่วนจังหวัดนราธิวาส ที่ได้รับ ถ่ายโอนจากจังหวัดนราธิวาส ตลอดถึงวัสดุ ครุภัณฑ์และทรัพย์สินต่าง ๆ ที่อยู่ในความ รับผิดชอบของสนามกีฬา เพื่อให้อยู่ในสภาพ สามารถใช้งานได้ เช่น ห้องน้ำ สุขา อัมจันทร์ ลู่วิ่ง ตลอดจนอาคารสถานที่ และอื่น ๆ	๕๐๐,๐๐๐	สนามกีฬา อบจ. นราธิวาส	กองการศึกษา ศาสนาและ วัฒนธรรม														
รวม	๒ โครงการ		๑,๔๐๐,๐๐๐																

๒: ยุทธศาสตร์การพัฒนาด้านงานส่งเสริมคุณภาพชีวิต

แบบ ผด.๐๒

๒.๑๒ แผนงานงบกลาง

ลำดับ ที่	โครงการ	รายละเอียดของกิจกรรม ที่เกิดขึ้นจากโครงการ	งบประมาณ (บาท)	สถานที่ ดำเนินการ	หน่วยงาน รับผิดชอบหลัก	พ.ศ.๒๕๖๔			พ.ศ. ๒๕๖๕										
						ต.ค.	พ.ย.	ธ.ค.	ม.ค.	ก.พ.	มี.ค.	เม.ย.	พ.ค.	มิ.ย.	ก.ค.	ส.ค.	ก.ย.		
๑	ค่าใช้จ่ายในการสงเคราะห์ผู้ป่วยที่ยากไร้ ขององค์การบริหารส่วนจังหวัดนราธิวาส	สงเคราะห์ผู้ป่วยที่ยากไร้ขององค์การบริหาร ส่วนจังหวัดนราธิวาส ตามระเบียบกระทรวง มหาดไทย ว่าด้วยค่าใช้จ่ายในการสงเคราะห์ ผู้ป่วยยากไร้ขององค์การบริหารส่วนจังหวัด	๒๕๐,๐๐๐	ในพื้นที่จังหวัด นราธิวาส	สำนักปลัดฯ														
รวม	๑	๑ โครงการ	๒๕๐,๐๐๐																



๓. ยุทธศาสตร์การพัฒนาด้านการจัดระเบียบชุมชน/สังคม และการรักษาความสงบเรียบร้อย

๓.๑ แผนงานบริหารงานทั่วไป

แบบ ผด.๐๒

ลำดับ ที่	โครงการ	รายละเอียดของกิจกรรม ที่เกิดขึ้นจากโครงการ	งบประมาณ (บาท)	สถานที่ ดำเนินการ	หน่วยงาน รับผิดชอบหลัก	พ.ศ.๒๕๖๔			พ.ศ. ๒๕๖๕											
						ต.ค.	พ.ย.	ธ.ค.	ม.ค.	ก.พ.	มี.ค.	เม.ย.	พ.ค.	มิ.ย.	ก.ค.	ส.ค.	ก.ย.			
๑	อบรมให้ความรู้เกี่ยวกับการเลือกตั้งสมาชิกสภาองค์การบริหารส่วนจังหวัดนราธิวาส และนายองค์การบริหารส่วนจังหวัดนราธิวาส	เพื่อจ่ายเป็นค่าใช้จ่ายในการดำเนินโครงการอบรมให้ความรู้เกี่ยวกับการเลือกตั้งสมาชิกสภาองค์การบริหารส่วนจังหวัดนราธิวาส และนายองค์การบริหารส่วนจังหวัดนราธิวาส โดยจ่ายเป็นค่าประชาสัมพันธ์ ค่าบำรุงสถานที่ ค่าจัดตกแต่งสถานที่ ค่าเครื่องเสียง ค่าอาหารว่าง และเครื่องดื่ม ค่าอาหาร ค่าตอบแทนวิทยากร ค่าเอกสาร ค่าวัสดุอุปกรณ์ที่ใช้ในการดำเนินโครงการ ฯลฯ	๑๒๐,๘๐๐	จังหวัดนราธิวาส	กองกิจการสภาฯ															
๒	ค่าใช้จ่ายในการเลือกตั้ง (กรณีแทนตำแหน่งที่ว่าง)	เพื่อจ่ายเป็นค่าใช้จ่ายในการเตรียมการเลือกตั้งซ่อม (กรณีแทนตำแหน่งที่ว่าง) ของนายกและสมาชิกสภาองค์การบริหารส่วนจังหวัดนราธิวาส โดยจ่ายเป็นค่าเช่าที่พัก ค่าพาหนะ ค่าเช่าสถานที่ ค่าทำความสะอาด ค่าเช่าเดินที่ ค่าเช่าโทรศัพท์ ค่าอาหาร ค่าเครื่องดื่ม ค่าแบบพิมพ์ ค่าวัสดุ ฯลฯ	๑,๐๖๕,๕๐๐	จังหวัดนราธิวาส	กองกิจการสภาฯ															
รวม	๒ โครงการ		๑,๑๘๖,๓๐๐																	

๓. ยุทธศาสตร์การพัฒนาด้านการจัดระเบียบชุมชน/สังคม และการรักษาความสงบเรียบร้อย

๓.๗ แผนงานสร้างความเข้มแข็งของชุมชน

แบบ ผด.๐๒

ลำดับ ที่	โครงการ	รายละเอียดของกิจกรรม ที่เกิดขึ้นจากโครงการ	งบประมาณ (บาท)	สถานที่ ดำเนินการ	หน่วยงาน รับผิดชอบหลัก	พ.ศ. ๒๕๖๔			พ.ศ. ๒๕๖๕										
						ต.ค.	พ.ย.	ธ.ค.	ม.ค.	ก.พ.	มี.ค.	เม.ย.	พ.ค.	มิ.ย.	ก.ค.	ธ.ค.	ก.ย.		
๑	รัฐวิสาหกิจ สามีคคี เสริมสร้างการมีส่วนร่วม เป็นพลเมืองดีตามวิถีประชาธิปไตย	เพื่อจ่ายเป็นค่าใช้จ่ายในการดำเนินโครงการ รัฐวิสาหกิจ สามีคคี เสริมสร้างการมีส่วนร่วมเป็น พลเมืองดีตามวิถีประชาธิปไตย โดยจ่ายเป็น ค่าประชาสัมพันธ์ ค่าบำรุงสถานที่ ค่าจัดตกแต่ง สถานที่ ค่าเครื่องเสียง ค่าอาหารว่างและ เครื่องดื่ม ค่าอาหาร ค่าสมนาคุณวิทยากร ค่าเอกสาร ค่าวัสดุอุปกรณ์ ฯลฯ	๓๕๖,๐๐๐	จังหวัดนราธิวาส	กองกิจการสภาฯ														
๒	อบรมเพื่อให้ความรู้เรื่องกฎหมายทั่วไป ของประชาชนและกฎหมายอิสลาม (มรดกและครอบครัว) แก่ประชาชน จังหวัดนราธิวาส	ดำเนินโครงการอบรมเพื่อให้ความรู้เรื่อง กฎหมายทั่วไปของประชาชนและกฎหมาย อิสลาม (มรดกและครอบครัว) แก่ประชาชน จังหวัดนราธิวาส	๑๐๐,๐๐๐	ในพื้นที่จังหวัด นราธิวาส	สำนักปลัดฯ														
รวม	๒ โครงการ		๔๕๖,๐๐๐																

๔. ยุทธศาสตร์การพัฒนาด้านการวางแผน การส่งเสริมการลงทุนพาณิชย์ และการท่องเที่ยว

แบบ ผด.๐๒

๔.๗ แผนงานสร้างความเข้มแข็งของชุมชน

ลำดับ ที่	โครงการ	รายละเอียดของกิจกรรม ที่เกิดขึ้นจากโครงการ	งบประมาณ (บาท)	สถานที่ ดำเนินการ	หน่วยงาน รับผิดชอบหลัก	พ.ศ.๒๕๖๔			พ.ศ. ๒๕๖๕										
						ต.ค.	พ.ย.	ธ.ค.	ม.ค.	ก.พ.	มี.ค.	เม.ย.	พ.ค.	มิ.ย.	ก.ค.	ส.ค.	ก.ย.		
๑	อบรมสัมมนาเชิงปฏิบัติการส่งเสริม การลงทุนและการพาณิชย์ ๑๔ จังหวัดภาคใต้	ดำเนินการฝึกอบรมสัมมนาเชิงปฏิบัติการ ส่งเสริมการลงทุนและการพาณิชย์ ๑๔ จังหวัดภาคใต้	๑,๐๐๐,๐๐๐	ในพื้นที่จังหวัด นราธิวาส	สำนักปลัดฯ														
๒	สร้างหนึ่งผลิตภัณฑ์หนึ่งนักรขายออนไลน์ One Product Influencer Project เพื่อส่งเสริมสินค้าเกษตรกรของจังหวัด นราธิวาสสู่ตลาดสากลขององค์การ บริหารส่วนจังหวัดนราธิวาส	ดำเนินโครงการสร้างหนึ่งผลิตภัณฑ์หนึ่ง นักรขายออนไลน์ One Product Influencer Project เพื่อส่งเสริมสินค้าเกษตรกรของ จังหวัดนราธิวาสสู่ตลาดสากลขององค์การ บริหารส่วนจังหวัดนราธิวาส	๑๐๐,๐๐๐	ในพื้นที่จังหวัด นราธิวาส	สำนักปลัดฯ														
รวม	๒ โครงการ		๑,๑๐๐,๐๐๐																

๔. ยุทธศาสตร์การพัฒนาด้านการวางแผน การส่งเสริมการลงทุนพาณิชย์ยกรรม และการท่องเที่ยว

๔.๘ แผนงานการศาสนา วัฒนธรรมและนันทนาการ

แบบ ผด.๐๒

ลำดับ ที่	โครงการ	รายละเอียดของกิจกรรม ที่เกิดขึ้นจากโครงการ	งบประมาณ (บาท)	สถานที่ ดำเนินการ	หน่วยงาน รับผิดชอบหลัก	พ.ศ.๒๕๖๔			พ.ศ. ๒๕๖๕										
						ต.ค.	พ.ย.	ธ.ค.	ม.ค.	ก.พ.	มี.ค.	เม.ย.	พ.ค.	มิ.ย.	ก.ค.	ส.ค.	ก.ย.		
๑	อบจ. ชวนปั่น ชวนเที่ยวเมืองมะนาอู	กิจกรรมปั่นจักรยานปลูกต้นไม้ และร่วมกัน เก็บขยะในแหล่งพื้นที่ท่องเที่ยวของ ประชาชนทั้งในจังหวัดและประชาชน ต่างจังหวัด ส่งเสริมการท่องเที่ยววิถีชีวิต ชุมชน อีกทั้งรวมพลังออกกำลังกายด้วยการ ปั่นจักรยาน ช่วยประหยัดพลังงาน ลดมลภาวะพิษทางอากาศ ส่งเสริมสุขภาพ ให้ร่างกายห่างไกลจากโรคภัยไข้เจ็บ	๓๐๐,๐๐๐	ในพื้นที่จังหวัดนราธิวาส	สำนักปลัดฯ														
รวม	๑ โครงการ		๓๐๐,๐๐๐																

๕. ยุทธศาสตร์การพัฒนาด้านการบริหารจัดการและการอนุรักษ์ทรัพยากรธรรมชาติและสิ่งแวดล้อม

๕.๑๐ แผนงานการเกษตร

แบบ ผด.๑๒

ลำดับ ที่	โครงการ	รายละเอียดของกิจกรรม ที่เกิดขึ้นจากโครงการ	งบประมาณ (บาท)	สถานที่ ดำเนินการ	หน่วยงาน รับผิดชอบหลัก	พ.ศ.๒๕๖๔			พ.ศ. ๒๕๖๕									
						ต.ค.	พ.ย.	ธ.ค.	ม.ค.	ก.พ.	มี.ค.	เม.ย.	พ.ค.	มิ.ย.	ก.ค.	ส.ค.	ก.ย.	
๑	ปลูกลดต้นไม้เนื่องในโอกาสต่าง ๆ ขององค์การบริหารส่วนจังหวัดนราธิวาส	ดำเนินการปลูกลดต้นไม้เนื่องในโอกาสต่าง ๆ ขององค์การบริหารส่วนจังหวัดนราธิวาส	๕๐,๐๐๐	ในพื้นที่จังหวัดนราธิวาส	สำนักปลัดฯ													
รวม	๑ โครงการ		๕๐,๐๐๐															

๖. ยุทธศาสตร์การพัฒนาศิลปะ วัฒนธรรม จารีตประเพณีและภูมิปัญญาท้องถิ่น

๖.๑ แผนงานบริหารงานทั่วไป

แบบ ผด.๐๒

ลำดับ ที่	โครงการ	รายละเอียดของกิจกรรม ที่เกิดขึ้นจากโครงการ	งบประมาณ (บาท)	สถานที่ ดำเนินการ	หน่วยงาน รับผิดชอบหลัก	พ.ศ.๒๕๖๔			พ.ศ. ๒๕๖๕									
						ต.ค.	พ.ย.	ธ.ค.	ม.ค.	ก.พ.	มี.ค.	เม.ย.	พ.ค.	มิ.ย.	ก.ค.	ส.ค.	ก.ย.	
๑	เฉลิมพระเกียรติพระบาทสมเด็จพระเจ้าอยู่หัว สมเด็จพระนางเจ้าฯ พระบรมราชินีและพระบรมวงศานุวงศ์ ฯลฯ	จัดโครงการหรือกิจกรรมเฉลิมพระเกียรติเนื่องในวโรกาส ต่างๆ ในพื้นที่จังหวัดนราธิวาส	๑,๐๐๐,๐๐๐	ในพื้นที่จังหวัดนราธิวาส	สำนักปลัดฯ													
รวม	๑ โครงการ		๑,๐๐๐,๐๐๐															

๖. ยุทธศาสตร์การพัฒนาด้านศิลปะ วัฒนธรรม จารีตประเพณีและภูมิปัญญาท้องถิ่น

๖.๘ แผนงานการศาสนา วัฒนธรรมและนันทนาการ

แบบ ผด.๐๒

ลำดับ ที่	โครงการ	รายละเอียดของกิจกรรม ที่เกิดขึ้นจากโครงการ	งบประมาณ (บาท)	สถานที่ ดำเนินการ	หน่วยงาน รับผิดชอบหลัก	พ.ศ. ๒๕๖๔			พ.ศ. ๒๕๖๕											
						ต.ค.	พ.ย.	ธ.ค.	ม.ค.	ก.พ.	มี.ค.	เม.ย.	พ.ค.	มิ.ย.	ก.ค.	ส.ค.	ก.ย.			
๑	ศึกษาดูงานการบริหารสนามกีฬา โดยองค์การบริหารส่วนจังหวัดนราธิวาส	นำบุคลากรของกองการศึกษา ศาสนา และวัฒนธรรม และเจ้าหน้าที่ที่เกี่ยวข้อง ไปศึกษาดูงานการบริหารจัดการสนามกีฬา ต่าง ๆ	๓๐๐,๐๐๐	สนามกีฬาต่าง ๆ ภายในประเทศ	กองการศึกษา ศาสนาและ วัฒนธรรม															
๒	มหกรรมตาดีกาสัมพันธ์ ๕ จังหวัด ชายแดนภาคใต้ (กรณีเข้าร่วม)	นำตัวแทนที่ผ่านการคัดเลือกระดับจังหวัด นราธิวาส ตามโครงการมหกรรมตาดีกา สัมพันธ์ จังหวัดนราธิวาส เข้าร่วมโครงการฯ ทั้งภาควิชาการ ภาคเวที ภาคสนาม และ ขบวนพาเหรด	๗๒๑,๐๐๐	จังหวัดสตูล จังหวัดปัตตานี จังหวัดยะลา และ จังหวัดสงขลา	กองการศึกษา ศาสนาและ วัฒนธรรม															
๓	มหกรรมตาดีกาสัมพันธ์ ๕ จังหวัด ชายแดนภาคใต้ (กรณีเป็นเจ้าภาพ)	ดำเนินการจัดการแข่งขันทักษะภาควิชาการ ภาคเวที ภาคสนาม และขบวนพาเหรด โดยมีตัวแทนจาก ๕ จังหวัดชายแดนใต้ ได้แก่ จ.สตูล จ.ปัตตานี จ.ยะลา จ.สงขลา เข้าร่วม โครงการฯ	๑,๑๖๐,๐๐๐	จังหวัดนราธิวาส	กองการศึกษา ศาสนาและ วัฒนธรรม															
๔	มหกรรมตาดีกาสัมพันธ์จังหวัดนราธิวาส	ดำเนินการจัดการแข่งขันทักษะภาควิชาการ ภาคเวที ภาคสนาม และขบวนพาเหรด โดยมีตัวแทนจาก ๑๓ อำเภอ ในเขตจังหวัด นราธิวาส เข้าร่วมโครงการฯ	๑,๑๖๐,๐๐๐	จังหวัดนราธิวาส	กองการศึกษา ศาสนาและ วัฒนธรรม															

ลำดับ ที่	โครงการ	รายละเอียดของกิจกรรม ที่เกิดขึ้นจากโครงการ	งบประมาณ (บาท)	สถานที่ ดำเนินการ	หน่วยงาน รับผิดชอบหลัก	พ.ศ. ๒๕๖๔			พ.ศ. ๒๕๖๕									
						ต.ค.	พ.ย.	ธ.ค.	ม.ค.	ก.พ.	มี.ค.	เม.ย.	พ.ค.	มิ.ย.	ก.ค.	ส.ค.	ก.ย.	
๕	ฝึกอบรมและทัศนศึกษาดูงาน เพื่อสืบสานประเพณีและวัฒนธรรม ท้องถิ่นของประชาชนในพื้นที่ จังหวัดนราธิวาส	ดำเนินการจัดฝึกอบรมด้านการสืบสาน ประเพณีและวัฒนธรรมท้องถิ่นและนำตัวแทน ประชาชนในพื้นที่จังหวัดนราธิวาส ไปร่วม รับเสด็จพระบาทสมเด็จพระปรเมนทรรามา ธิบดีศรีสินทรมหาวชิราลงกรณ พระวชิรเกล้า เจ้าอยู่หัว ในพิธีเปิดงานเมอลิดกลางแห่ง ประเทศไทย พร้อมชมนิทรรศการงานเมอลิด กลางแห่งประเทศไทย และเยี่ยมชมสถานที่ แลกเปลี่ยนเรียนรู้งานเพื่อสืบสานประเพณี และวัฒนธรรมท้องถิ่น	๓,๒๔๕,๐๐๐	สำนักงาน อบจ.นราธิวาส ศูนย์บริหารกิจการ ศาสนาอิสลามแห่งชาติ และสถานที่แลกเปลี่ยน เรียนรู้งานเพื่อสืบสาน ประเพณีและวัฒนธรรม ท้องถิ่น	กองการศึกษา ศาสนาและ วัฒนธรรม													
รวม	๕ โครงการ		๖,๕๘๖,๐๐๐															



๗. ยุทธศาสตร์การพัฒนาด้านการบริหารจัดการตามหลักธรรมาภิบาล

๗.๑ แผนงานบริหารงานทั่วไป

แบบ ผด.๐๒

ลำดับ ที่	โครงการ	รายละเอียดของกิจกรรม ที่เกิดขึ้นจากโครงการ	งบประมาณ (บาท)	สถานที่ ดำเนินการ	หน่วยงาน รับผิดชอบหลัก	พ.ศ.๒๕๖๔			พ.ศ. ๒๕๖๕										
						ต.ค.	พ.ย.	ธ.ค.	ม.ค.	ก.พ.	มี.ค.	เม.ย.	พ.ค.	มิ.ย.	ก.ค.	ส.ค.	ก.ย.		
๑	เงินประโยชน์ตอบแทนอื่นในกรณีพิเศษ	เงินประโยชน์ตอบแทนอื่นในกรณีพิเศษแก่ข้าราชการ ลูกจ้างประจำ พนักงานจ้าง และพนักงานถ่ายโอนในสังกัดองค์การบริหารส่วนจังหวัดนราธิวาส	๓,๕๐๐,๐๐๐	องค์การบริหารส่วนจังหวัดนราธิวาส	สำนักปลัดฯ														
๒	ฝึกอบรมสัมมนาและทัศนศึกษาดูงานของคณะผู้บริหาร ข้าราชการและสมาชิกสภาองค์การบริหารส่วนจังหวัดนราธิวาส	เพื่อจ่ายเป็นค่าใช้จ่ายในการดำเนินโครงการฝึกอบรม สัมมนาและทัศนศึกษาดูงานทั้งในและนอกราชอาณาจักรของคณะผู้บริหาร ข้าราชการ และสมาชิกสภาองค์การบริหารส่วนจังหวัดนราธิวาส โดยจ่ายเป็นค่าเช่าที่พัก ค่าพาหนะ ค่าเบี้ยเลี้ยง ฯลฯ	๒,๐๐๐,๐๐๐	ตามความเหมาะสม	กองกิจการสภาฯ														
๓	ฝึกอบรมสัมมนาและทัศนศึกษาดูงานของคณะผู้บริหาร ข้าราชการ ลูกจ้างประจำ และพนักงานจ้าง	ฝึกอบรม สัมมนาและทัศนศึกษาดูงาน เพื่อพัฒนาประสิทธิภาพในการปฏิบัติงานของคณะผู้บริหาร ข้าราชการ ลูกจ้างประจำ พนักงานจ้างและพนักงานถ่ายโอนในสังกัดองค์การบริหารส่วนจังหวัด	๙๐๐,๐๐๐	สถานที่ที่ทัศนศึกษาดูงานทั้งในและนอกเขตจังหวัดนราธิวาส	สำนักปลัดฯ														
๔	ฝึกอบรมหลักสูตรการพัฒนาทักษะประชุมสภาท้องถิ่นกับบทบาทสภาท้องถิ่น	เพื่อจ่ายเป็นค่าใช้จ่ายในการดำเนินโครงการฝึกอบรมหลักสูตรการพัฒนาทักษะ การประชุมสภาท้องถิ่นกับบทบาทสภาท้องถิ่น โดยจ่ายเป็นค่าบำรุงสถานที่ ค่าประชาสัมพันธ์ ค่าจัดตกแต่งสถานที่ ค่าอาหารว่างและเครื่องดื่ม ฯลฯ	๕๑,๖๐๐	องค์การบริหารส่วนจังหวัดนราธิวาส	กองกิจการสภาฯ														

ลำดับ ที่	โครงการ	รายละเอียดของกิจกรรม ที่เกิดขึ้นจากโครงการ	งบประมาณ (บาท)	สถานที่ ดำเนินการ	หน่วยงาน รับผิดชอบหลัก	พ.ศ. ๒๕๖๔			พ.ศ. ๒๕๖๕									
						ต.ค.	พ.ย.	ธ.ค.	ม.ค.	ก.พ.	มี.ค.	เม.ย.	พ.ค.	มิ.ย.	ก.ค.	ส.ค.	ก.ย.	
๕	ปรับปรุงห้องปฏิบัติงานรองนายกองค์การบริหารส่วนจังหวัดนครราชสีมา คนที่ ๑	ปรับปรุงห้องปฏิบัติงานรองนายกองค์การบริหารส่วนจังหวัดนครราชสีมา คนที่ ๑ โดยติดตั้งพรมทอ หนา ๒.๕ ปอนด์ พร้อมยางรองพื้นพรมและอุปกรณ์ ขนาดพื้นที่ ๕๖.๘๐ ตารางหลา	๖๙,๘๐๐	สำนักปลัดฯ	สำนักปลัดฯ													
๖	ปรับปรุงห้องปฏิบัติงานรองนายกองค์การบริหารส่วนจังหวัดนครราชสีมา คนที่ ๒	ปรับปรุงห้องปฏิบัติงานรองนายกองค์การบริหารส่วนจังหวัดนครราชสีมา คนที่ ๒ โดยติดตั้งพรมทอ หนา ๒.๕ ปอนด์ พร้อมยางรองพื้นพรมและอุปกรณ์ ขนาดพื้นที่ ๓๓.๗๐ ตารางหลา	๔๑,๔๐๐	สำนักปลัดฯ	สำนักปลัดฯ													
๗	จัดทำแผนพัฒนาองค์การบริหารส่วนจังหวัดนครราชสีมา	๑. จัดทำแผนพัฒนาท้องถิ่น ๒. จัดทำแผนการดำเนินงาน ๓. จัดประชุมคณะกรรมการต่าง ๆ ๔. จัดเวทีประชุมคณะกรรมการฯ ประชาคม และผู้ที่เกี่ยวข้อง ตามที่กระทรวงมหาดไทย กำหนด	๕๐๐,๐๐๐	กองแผนฯ	กองแผนฯ													
๘	ติดตามและประเมินผลการดำเนินงานตามแผนพัฒนาองค์การบริหารส่วนจังหวัดนครราชสีมา	ดำเนินโครงการติดตามและประเมินผลการดำเนินงานตามแผนพัฒนาองค์การบริหารส่วนจังหวัดนครราชสีมา ในการติดตามและประเมินผลฯ และการจัดประชุมเรื่องต่าง ๆ	๕๐,๐๐๐	กองแผนฯ	กองแผนฯ													

ลำดับ ที่	โครงการ	รายละเอียดของกิจกรรม ที่เกิดขึ้นจากโครงการ	งบประมาณ (บาท)	สถานที่ ดำเนินการ	หน่วยงาน รับผิดชอบหลัก	พ.ศ. ๒๕๖๔			พ.ศ. ๒๕๖๕										
						ต.ค.	พ.ย.	ธ.ค.	ม.ค.	ก.พ.	มี.ค.	เม.ย.	พ.ค.	มิ.ย.	ก.ค.	ส.ค.	ก.ย.		
๙	ประสานการจัดทำแผนพัฒนาท้องถิ่น จังหวัดนราธิวาส	๑. จัดทำโครงการประชุมคณะกรรมการ ประสานแผนพัฒนาท้องถิ่นระดับจังหวัด ๒. จัดทำโครงการประชุมร่วมระหว่าง คณะกรรมการประสานแผนพัฒนาท้องถิ่น ระดับจังหวัด องค์กรปกครองส่วนท้องถิ่น และหน่วยงานที่เกี่ยวข้อง เพื่อการพัฒนา ศักยภาพบุคลากรเกี่ยวกับการจัดทำและ ประสานแผนพัฒนาในระดับพื้นที่	๒๕๐,๐๐๐	กองแผนฯ	กองแผนฯ														
๑๐	อบรมความรู้พัฒนาศักยภาพการปฏิบัติ งานผู้ตรวจสอบภายใน	การบรรยาย อภิปราย แลกเปลี่ยนความรู้ และฝึกปฏิบัติ เพื่อผลักดันและส่งเสริม ให้เจ้าหน้าที่ตรวจสอบภายในมีวิธีการ และกระบวนการปฏิบัติงานที่เหมาะสม เป็นไปตามกรอบมาตรฐาน	๖๗,๐๐๐	ในพื้นที่จังหวัดนราธิวาส	หน่วยตรวจสอบ ภายใน														
รวม	๑๐ โครงการ		๓,๔๒๙,๘๐๐																

๗. ยุทธศาสตร์การพัฒนาด้านการบริหารจัดการตามหลักธรรมาภิบาล

แบบ ผด.๐๒

๗.๓ แผนงานการศึกษา

ลำดับ ที่	โครงการ	รายละเอียดของกิจกรรม ที่เกิดขึ้นจากโครงการ	งบประมาณ (บาท)	สถานที่ ดำเนินการ	หน่วยงาน รับผิดชอบหลัก	พ.ศ.๒๕๖๔			พ.ศ. ๒๕๖๕									
						ต.ค.	พ.ย.	ธ.ค.	ม.ค.	ก.พ.	มี.ค.	เม.ย.	พ.ค.	มิ.ย.	ก.ค.	ส.ค.	ก.ย.	
๑	จัดประชุมสัมมนาคณะกรรมการประสาน แผนพัฒนาการศึกษาขององค์กรปกครอง ส่วนท้องถิ่นในเขตจังหวัดนราธิวาส	ดำเนินการจัดประชุมสัมมนาคณะกรรมการ ประสานแผนพัฒนาการศึกษาขององค์กร ปกครองส่วนท้องถิ่นในเขตจังหวัดนราธิวาส	๓๐๐,๐๐๐	โรงแรมอิมพีเรียล	กองการศึกษา ศาสนาและ วัฒนธรรม													
รวม	๑ โครงการ		๓๐๐,๐๐๐															

๗. ยุทธศาสตร์การพัฒนาด้านการบริหารจัดการตามหลักธรรมาภิบาล

๗.๗ แผนงานสร้างความเข้มแข็งของชุมชน

แบบ ผด.๐๒

ลำดับ ที่	โครงการ	รายละเอียดของกิจกรรม ที่เกิดขึ้นจากโครงการ	งบประมาณ (บาท)	สถานที่ ดำเนินการ	หน่วยงาน รับผิดชอบหลัก	พ.ศ. ๒๕๖๔			พ.ศ. ๒๕๖๕										
						ต.ค.	พ.ย.	ธ.ค.	ม.ค.	ก.พ.	มี.ค.	เม.ย.	พ.ค.	มิ.ย.	ก.ค.	ส.ค.	ก.ย.		
๑	องค์การบริหารส่วนจังหวัดนราธิวาส เคลื่อนที่พบประชาชน	การจัดโครงการองค์การบริหารส่วนจังหวัด นราธิวาส เคลื่อนที่พบประชาชน ประจำปี งบประมาณ พ.ศ. ๒๕๖๕ ในพื้นที่ ๑๓ อำเภอ จังหวัดนราธิวาส	๕๐๐,๐๐๐	ในพื้นที่จังหวัดนราธิวาส	สำนักปลัดฯ														
รวม	๑ โครงการ		๕๐๐,๐๐๐																

๗. ยุทธศาสตร์การพัฒนาด้านการบริหารจัดการตามหลักธรรมาภิบาล

๗.๙ แผนงานอุตสาหกรรมและการโยธา

ลำดับ ที่	โครงการ	รายละเอียดของกิจกรรม ที่เกิดขึ้นจากโครงการ	งบประมาณ (บาท)	สถานที่ ดำเนินการ	หน่วยงาน รับผิดชอบหลัก	พ.ศ.๒๕๖๔			พ.ศ. ๒๕๖๕									
						ค.ค.	พ.ย.	ธ.ค.	ม.ค.	ก.พ.	มี.ค.	เม.ย.	พ.ค.	มิ.ย.	ก.ค.	ส.ค.	ก.ย.	
๑	บำรุงรักษาและปรับปรุงแพขนานยนต์ องค์การบริหารส่วนจังหวัดนราธิวาส	บำรุงรักษาและปรับปรุงแพขนานยนต์ องค์การบริหารส่วนจังหวัดนราธิวาส ให้มีสภาพใช้งานได้ตามปกติ	๗,๐๐๐,๐๐๐	ในพื้นที่จังหวัดนราธิวาส	กองช่าง													
รวม	๑ โครงการ		๗,๐๐๐,๐๐๐															

บัญชีจำนวนครุภัณฑ์สำหรับที่ไม่ได้ดำเนินการตามโครงการพัฒนาท้องถิ่น

แผนการดำเนินงาน ประจำปีงบประมาณ พ.ศ. ๒๕๖๕

องค์การบริหารส่วนจังหวัดนราธิวาส

๑. ประเภทครุภัณฑ์สำนักงาน

๑.๑ แผนงานบริหารงานทั่วไป

ที่	ครุภัณฑ์	รายละเอียดของครุภัณฑ์	งบประมาณ (บาท)	สถานที่ ดำเนินการ	หน่วยงาน รับผิดชอบหลัก	พ.ศ.๒๕๖๔			พ.ศ. ๒๕๖๕									
						ต.ค.	พ.ย.	ธ.ค.	ม.ค.	ก.พ.	มี.ค.	เม.ย.	พ.ค.	มิ.ย.	ก.ค.	ต.ค.	ก.ย.	
๑	เก้าอี้	จัดซื้อเก้าอี้ประชาชนสัมพันธ์สำหรับใช้นั่งที่โต๊ะ ประชาชนสัมพันธ์ขององค์การบริหารส่วนจังหวัด นราธิวาส จำนวน ๑ ตัว - เป็นเก้าอี้ประชาชนสัมพันธ์ ขา ๕ แฉก พร้อมล้อ - ขนาด (กว้างXยาวXสูง) ไม่น้อยกว่า ๖๐X๔๕X๙๐ เซนติเมตร	๒,๓๐๐	สำนักปลัดฯ	สำนักปลัดฯ													
๒	เก้าอี้	จัดซื้อเก้าอี้สำหรับหัวหน้าสำนักปลัดฯ จำนวน ๑ ตัว - เป็นเก้าอี้พนักพิงสูง ส่วนที่นั่งเป็นหนังและผ้า - ขาเก้าอี้เป็นอลูมิเนียม - ขนาด (กว้างXยาวXสูง) ไม่น้อยกว่า ๕๕X๕๐X๑๑๐ เซนติเมตร	๓,๕๐๐	สำนักปลัดฯ	สำนักปลัดฯ													
๓	โต๊ะ	จัดซื้อโต๊ะประชาชนสัมพันธ์ จำนวน ๑ ตัว เป็นโต๊ะประชาชนสัมพันธ์ ขนาด (กว้างXยาวXสูง) ไม่น้อยกว่า ๒๒๐X๖๐Xสูง (ด้านหน้า) ๑๐๕ สูง (ด้านหลัง) ๗๕ เซนติเมตร	๒๕,๐๐๐	สำนักปลัดฯ	สำนักปลัดฯ													

ที่	ครุภัณฑ์	รายละเอียดของครุภัณฑ์	งบประมาณ (บาท)	สถานที่ ดำเนินการ	หน่วยงาน รับผิดชอบหลัก	พ.ศ. ๒๕๖๔			พ.ศ. ๒๕๖๕										
						ต.ค.	พ.ย.	ธ.ค.	ม.ค.	ก.พ.	มี.ค.	เม.ย.	พ.ค.	มิ.ย.	ก.ค.	ส.ค.	ก.ย.		
๔	พัดลมอุตสาหกรรม ขนาด ๒๔ นิ้ว สำหรับใช้ในสำนักงานและใช้ในการจัด กิจกรรมหรือโครงการต่าง ๆ นอกสถานที่	จัดซื้อพัดลมอุตสาหกรรม ขนาด ๒๔ นิ้ว สำหรับใช้ในสำนักงานและใช้ในการจัด กิจกรรมหรือ โครงการต่าง ๆ นอกสถานที่ จำนวน ๔ ตัว ราคาตัวละ ๓,๘๐๐ บาท - สามารถปรับระดับแรงลมได้ไม่น้อยกว่า ๓ ระดับ - ใบพัดทำจากเหล็กชุบโครเมียม มี ๔ แฉก ขนาดไม่น้อยกว่า ๒๔ นิ้ว - สามารถปรับระดับความสูงของพัดลมได้ - ตะแกรงครอบใบพัดทำจากเหล็กชุบโครเมียม - ขาทำจากเหล็ก มี ๓ แฉก มีความมั่นคง แข็งแรง - สามารถปรับสายซ้าย ขวา หรือให้หยุดคงที่ ได้ตามต้องการ - มอเตอร์พัดลมมีกำลังไฟไม่ต่ำกว่า ๒๑๐ วัตต์ - ขนาดพัดลม (กว้างXยาวXสูง) ไม่น้อยกว่า ๘๘X๘๘X๑๔๘ เซนติเมตร - รับประกันสินค้าไม่น้อยกว่า ๑ ปี	๑๕,๒๐๐	สำนักปลัดฯ	สำนักปลัดฯ														
๕	ตู้เหล็ก	จัดซื้อตู้เหล็ก ชนิด ๒ บาน จำนวน ๓ ตู้ ราคาตู้ละ ๔,๓๐๐ บาท - ตัวตู้ทำจากเหล็ก - ประตูแบบบานเปิด มือจับบิด - มีชั้นวางเอกสารไม่น้อยกว่า ๓ ชั้น - ขนาด (กว้างXยาวXสูง) ไม่น้อยกว่า ๙๐X๔๕X๑๘๐ เซนติเมตร	๑๒,๙๐๐	กองแผนฯ	กองแผนฯ														



ที่	ครุภัณฑ์	รายละเอียดของครุภัณฑ์	งบประมาณ (บาท)	สถานที่ ดำเนินการ	หน่วยงาน รับผิดชอบหลัก	พ.ศ. ๒๕๖๔			พ.ศ. ๒๕๖๕									
						ต.ค.	พ.ย.	ธ.ค.	ม.ค.	ก.พ.	มี.ค.	เม.ย.	พ.ค.	มิ.ย.	ก.ค.	ต.ค.	ก.ย.	
๖	โต๊ะคอมพิวเตอร์	จัดซื้อโต๊ะคอมพิวเตอร์ จำนวน ๑ ตัว - เป็นโต๊ะไม่มี ๒ ล้อ - มีที่สำหรับวางคีย์บอร์ดสามารถเลื่อนเข้า-ออกได้ - ขนาด (กว้างXยาวXสูง) ไม่น้อยกว่า ๖๐X๑๒๐X๗๕ เซนติเมตร	๓,๕๐๐	กองแผนฯ	กองแผนฯ													
๗	เก้าอี้	จัดซื้อเก้าอี้สำหรับเจ้าหน้าที่ จำนวน ๗ ตัว ราคาตัวละ ๓,๗๐๐ บาท - เก้าอี้มีที่วางแขน ปรับระดับสูง-ต่ำได้ - มีล้อ - หุ้มด้วยหนัง PVC - ขนาด (กว้างXลึกXสูง) ไม่น้อยกว่า ๖๐X๖๐X๙๐ เซนติเมตร	๒๕,๙๐๐	กองพัสดุฯ	กองพัสดุฯ													
๘	เครื่องถ่ายเอกสารระบบดิจิตอล	จัดซื้อเครื่องถ่ายเอกสารระบบดิจิตอล (ขาว-ดำ) ความเร็วไม่น้อยกว่า ๓๐ แผ่นต่อนาที จำนวน ๑ เครื่อง - ขนาดที่กำหนดเป็นขนาดความเร็วขั้นต่ำ - เป็นระบบมัลติฟังก์ชัน - เป็นระบบกระดาษธรรมดา ชนิดหมึกผง ย่อ-ขยายได้	๑๐๕,๐๐๐	กองพัสดุฯ	กองพัสดุฯ													

ที่	ครุภัณฑ์	รายละเอียดของครุภัณฑ์	งบประมาณ (บาท)	สถานที่ ดำเนินการ	หน่วยงาน รับผิดชอบหลัก	พ.ศ. ๒๕๖๔			พ.ศ. ๒๕๖๕										
						ต.ค.	พ.ย.	ธ.ค.	ม.ค.	ก.พ.	มี.ค.	เม.ย.	พ.ค.	มิ.ย.	ก.ค.	ส.ค.	ก.ย.		
๙	เครื่องปรับอากาศแบบแยกส่วน	จัดซื้อเครื่องปรับอากาศแบบแยกส่วน พร้อมติดตั้งขนาดไม่ต่ำกว่า ๓๖,๐๐๐ บีทียู จำนวน ๑ เครื่อง - ขนาดที่กำหนดเป็นขนาดไม่ต่ำกว่า ๓๖,๐๐๐ บีทียู - ราคาที่กำหนดเป็นราคาโดยรวมค่าติดตั้ง - ได้รับการรับรองมาตรฐานผลิตภัณฑ์ อุตสาหกรรมและฉลากประหยัดไฟฟ้าเบอร์ ๕ - ต้องเป็นเครื่องปรับอากาศที่ประกอบ สำเร็จรูปทั้งชุด ทั้งหน่วยส่งความเย็นและ หน่วยระบายความร้อนจากโรงงานเดียวกัน - มีความหน่วงเวลาการทำงานของ คอมเพรสเซอร์ - การติดตั้งเครื่องปรับอากาศ - แบบแยกส่วน ประกอบด้วยอุปกรณ์ ดังนี้ - สวิตช์ ๑ ตัว ท่อทองแดงไปกลับหุ้มฉนวน ยาว ๔ เมตร สายไฟยาวไม่เกิน ๑๕ เมตร	๙๖,๑๐๐	กองพัสดุฯ	กองพัสดุฯ														
๑๐	ตู้เหล็ก	จัดซื้อตู้เหล็ก แบบ ๒ บาน จำนวน ๒ ตู้ ราคาตู้ละ ๕,๙๐๐ บาท - มีมือจับชนิดบิด - มีแผ่นชั้นปรับระดับ ๓ ชั้น - คุณสมบัติตามมาตรฐานผลิตภัณฑ์ อุตสาหกรรม (มอก.)	๑๑,๘๐๐	กองพัสดุฯ	กองพัสดุฯ														

ที่	ครุภัณฑ์	รายละเอียดของครุภัณฑ์	งบประมาณ (บาท)	สถานที่ ดำเนินการ	หน่วยงาน รับผิดชอบหลัก	พ.ศ. ๒๕๖๔			พ.ศ. ๒๕๖๕									
						ต.ค.	พ.ย.	ธ.ค.	ม.ค.	ก.พ.	มี.ค.	เม.ย.	พ.ค.	มิ.ย.	ก.ค.	ส.ค.	ก.ย.	
๑๑	โต๊ะ	จัดซื้อโต๊ะสำหรับเจ้าหน้าที่ จำนวน ๖ ตัว ราคาตัวละ ๘,๖๐๐ บาท - โครงสร้างตัวโต๊ะทำจากเหล็ก - มีลิ้นชักซ้าย-ขวา สามารถล็อกกุญแจได้ - ขนาด (กว้างXยาวXสูง) ไม่น้อยกว่า ๑๕๓X๗๗X๗๕ เซนติเมตร	๕๑,๖๐๐	กองพัสดุฯ	กองพัสดุฯ													
รวม	๑๑ โครงการ		๓๐๒,๘๐๐															

๑. ประเภทครุภัณฑ์สำนักงาน

แบบ ผต.๐๒/๑

๑.๒ แผนงานอุตสาหกรรมและการโยธา

ที่	ครุภัณฑ์	รายละเอียดของครุภัณฑ์	งบประมาณ (บาท)	สถานที่ ดำเนินการ	หน่วยงาน รับผิดชอบหลัก	พ.ศ.๒๕๖๔		พ.ศ. ๒๕๖๕										
						ต.ค.	พ.ย.	ธ.ค.	ม.ค.	ก.พ.	มี.ค.	เม.ย.	พ.ค.	มิ.ย.	ก.ค.	ต.ค.	ก.ย.	
๑	เก้าอี้	จัดซื้อเก้าอี้สำหรับเจ้าหน้าที่ที่ปฏิบัติงานเกี่ยวกับ กิจการเรือแพขนานยนต์ บ้านตาบา อำเภอตากใบ จังหวัดนราธิวาส จำนวน ๔ ตัว ราคาตัวละ ๒,๘๐๐ บาท - เป็นเก้าอี้พนักพิงต่ำ - มีที่วางแขน - ปรับระดับสูง-ต่ำ ด้วยโซ้ค - ขนาด (กว้างXลึกXสูง) ไม่น้อยกว่า ๕๔X๕๓X๙๒ เซนติเมตร	๑๑,๒๐๐	สำนักงานแพขนานยนต์ บ้านตาบา อำเภอตากใบ จังหวัดนราธิวาส	กองช่าง													
๒	เครื่องปรับอากาศแบบติดผนัง	จัดซื้อเครื่องปรับอากาศแบบติดผนัง (ระบบ Inverter) และอุปกรณ์เสริม พร้อมติดตั้ง ขนาดไม่ต่ำกว่า ๒๔,๐๐๐ บีทียู จำนวน ๑ เครื่อง สำหรับติดตั้งที่ห้องจำหน่ายตั๋วโดยสารเรือแพขนานยนต์ บ้านตาบา อำเภอตากใบ จังหวัดนราธิวาส - ขนาดที่กำหนดเป็นขนาดไม่ต่ำกว่า ๒๔,๐๐๐ บีทียู - ราคาที่กำหนดเป็นราคาที่รวมค่าติดตั้ง - ได้รับการรับรองมาตรฐานผลิตภัณฑ์อุตสาหกรรมและฉลากประหยัดไฟฟ้าเบอร์ ๕	๓๙,๘๐๐	ห้องจำหน่ายตั๋วโดยสาร เรือแพขนานยนต์ บ้านตาบา อำเภอตากใบ จังหวัดนราธิวาส	กองช่าง													

ที่	ครุภัณฑ์	รายละเอียดของครุภัณฑ์	งบประมาณ (บาท)	สถานที่ ดำเนินการ	หน่วยงาน รับผิดชอบหลัก	พ.ศ. ๒๕๖๔			พ.ศ. ๒๕๖๕									
						ต.ค.	พ.ย.	ธ.ค.	ม.ค.	ก.พ.	มี.ค.	เม.ย.	พ.ค.	มิ.ย.	ก.ค.	ส.ค.	ก.ย.	
		- เป็นเครื่องปรับอากาศที่ประกอบสำเร็จรูป ทั้งชุด ทั้งหน่วยส่งความเย็นและหน่วย ระบายความร้อนจากโรงงานเดียวกัน - มีความหน่วงเวลาการทำงานของ คอมเพรสเซอร์																
๓	เครื่องไม้กั้นทางอัตโนมัติพร้อมติดตั้ง	จัดซื้อเครื่องไม้กั้นทางอัตโนมัติพร้อมติดตั้ง ณ ทำแพขนานยนต์ องค์การบริหารส่วน จังหวัดนราธิวาส บ้านตาบา อำเภอตากใบ จังหวัดนราธิวาส สำหรับใช้ตรวจยานพาหนะ ก่อนลงแพขนานยนต์ จำนวน ๑ เครื่อง - กำลังมอเตอร์ไม่น้อยกว่า ๑๒๐ วัตต์ ๒๒๐ โวลต์ - เป็นไม้กั้นรถยนต์แขนยาว ๔.๐๐ เมตร (ไม้ขวา) ทำจากอลูมิเนียม ความเร็วขึ้น-ลง ๓ วินาที - ตัวเครื่องไม้กั้นทางอัตโนมัติทำจากเหล็ก กล้าชุบเคลือบสีจากโรงงาน - ระบบการทำงานสามารถควบคุมการเปิด- ปิด ด้วยรีโมทคอนโทรล	๓๕,๐๐๐	ทำแพขนานยนต์ องค์การบริหารส่วน จังหวัดนราธิวาส บ้านตาบา อำเภอตากใบ จังหวัดนราธิวาส	กองช่าง													
๔	ตู้ป้อมยามสำเร็จรูปพร้อมติดตั้ง	จัดซื้อตู้ป้อมยามสำเร็จรูปพร้อมติดตั้ง ขนาดกว้างไม่น้อยกว่า ๒.๐๐ เมตร ยาวไม่น้อยกว่า ๒.๒๐ เมตร สูงไม่น้อยกว่า ๒.๓๐ เมตร สำหรับติดตั้งที่บริเวณท่าเทียบเรือ แพขนานยนต์ บ้านตาบา อำเภอตากใบ	๘๕,๐๐๐	บริเวณท่าเทียบเรือ แพขนานยนต์ บ้านตาบา อำเภอตากใบ จังหวัดนราธิวาส	กองช่าง													

ที่	ครุภัณฑ์	รายละเอียดของครุภัณฑ์	งบประมาณ (บาท)	สถานที่ ดำเนินการ	หน่วยงาน รับผิดชอบหลัก	พ.ศ. ๒๕๖๔			พ.ศ. ๒๕๖๕									
						ต.ค.	พ.ย.	ธ.ค.	ม.ค.	ก.พ.	มี.ค.	เม.ย.	พ.ค.	มิ.ย.	ก.ค.	ส.ค.	ก.ย.	
		<p>จังหวัดนครราชสีมา จำนวน ๑ ตู้</p> <ul style="list-style-type: none"> <li>- โครงสร้างเป็นเหล็กพ่นกันสนิมและสีทับหน้า</li> <li>พร้อมทั้งตู้หัวสำหรับเวลายก</li> <li>- พื้นเป็นวีวาร์บอร์ด หนาไม่น้อยกว่า ๑๖ มิลลิเมตร ปูทับด้วยพื้นกระเบื้องยาง</li> <li>- ฉนวนและเพดานเป็นแผ่นฉนวนสำเร็จรูป หนาไม่น้อยกว่า ๕๐ มิลลิเมตร และไม่น้อยกว่า ๗๕ มิลลิเมตร (ตรงกลางเป็นฉนวนโพลีไสตรีนโฟม ส่วนด้านในและด้านนอกเป็นแผ่นเหล็กเคลือบสี)</li> <li>- ประตูขนาด (กว้างXยาว) ไม่น้อยกว่า ๐.๘๐X๑.๘๐ เมตร</li> <li>- หน้าต่างกระจกบานเลื่อน ขนาด (กว้างXยาว) ไม่น้อยกว่า ๑.๐๐X๑.๐๐ เมตร</li> <li>- โคมไฟฟ้าแสงสว่างไม่น้อยกว่า ๑X๔๐ วัตต์</li> <li>- มีแผงควบคุมไฟฟ้าพร้อมเบรกเกอร์ หรือ โหลดเซ็นเตอร์</li> <li>- มีจุดต่อไฟภายนอกสำหรับจัมพ์ไฟฟ้าด้านนอก เข้าภายในตู้</li> <li>- มีสวิทช์และปลั๊กภายในพร้อมเดินรางไฟ</li> <li>- มีเคาท์เตอร์วางของด้านใน ๑ ชุด</li> <li>- มีพัดลมดูดอากาศขนาดไม่น้อยกว่า ๒๐ เซนติเมตร</li> </ul>																

ที่	ครุภัณฑ์	รายละเอียดของครุภัณฑ์	งบประมาณ (บาท)	สถานที่ ดำเนินการ	หน่วยงาน รับผิดชอบหลัก	พ.ศ. ๒๕๖๔			พ.ศ. ๒๕๖๕										
						ต.ค.	พ.ย.	ธ.ค.	ม.ค.	ก.พ.	มี.ค.	เม.ย.	พ.ค.	มิ.ย.	ก.ค.	ส.ค.	ก.ย.		
๕	ตู้เหล็ก	จัดซื้อตู้เหล็ก แบบ ๒ บาน จำนวน ๑ ตู้ สำหรับใช้เก็บเอกสารทางราชการเกี่ยวกับ กิจการเรือแพขนานยนต์ บ้านตาบา อำเภอตากใบ จังหวัดนราธิวาส ราคาตู้ละ ๕,๙๐๐ บาท - มีมือจับชนิดบิด - มีแผ่นชั้นปรับระดับ ๓ ชั้น - คุณสมบัติตามมาตรฐานผลิตภัณฑ์ อุตสาหกรรม (มอก)	๕,๙๐๐	สำนักงานแพขนานยนต์ บ้านตาบา อำเภอตากใบ จังหวัดนราธิวาส	กองช่าง														
๖	โต๊ะ	โต๊ะสำหรับเจ้าหน้าที่ปฏิบัติงานเกี่ยวกับ กิจการเรือแพขนานยนต์ บ้านตาบา อำเภอตากใบ จังหวัดนราธิวาส จำนวน ๔ ตัว ราคาตู้ละ ๖,๕๐๐ บาท - โครงสร้างเป็นเหล็กพร้อมกระจกปูโต๊ะ - ขนาด ๑,๒๒๙X๖๖๙X๗๕๐ มิลลิเมตร - มี ๔ ลีนชัก สามารถล็อกกุญแจได้	๒๖,๐๐๐	สำนักงานแพขนานยนต์ บ้านตาบา อำเภอตากใบ จังหวัดนราธิวาส	กองช่าง														
รวม	๖ โครงการ		๒๐๒,๙๐๐																

๒. ประเภทครุภัณฑ์ยานพาหนะและขนส่ง

แบบ ผด.๐๒/๑

๒.๑ แผนงานบริหารงานทั่วไป

ที่	ครุภัณฑ์	รายละเอียดของครุภัณฑ์	งบประมาณ (บาท)	สถานที่ ดำเนินการ	หน่วยงาน รับผิดชอบหลัก	พ.ศ.๒๕๖๔				พ.ศ. ๒๕๖๕								
						ต.ค.	พ.ย.	ธ.ค.	ม.ค.	ก.พ.	มี.ค.	เม.ย.	พ.ค.	มิ.ย.	ก.ค.	ส.ค.	ก.ย.	
๑	รถบรรทุก (ดีเซล)	จัดซื้อรถบรรทุก (ดีเซล) ขนาด ๑ ตัน ปริมาตรกระบะบอกลูบไม่ต่ำกว่า ๒,๔๐๐ ซีซี หรือกำลังเครื่องยนต์สูงสุดไม่ต่ำกว่า ๑๑๐ กิโลวัตต์ ขับเคลื่อน ๒ ล้อ แบบดับเบิ้ลแค้นับ จำนวน ๑ คัน - เป็นกระบะสำเร็จรูป - ห้องโดยสารเป็นแบบดับเบิ้ลแค้นับ ๔ ประตู - เป็นราคารวมเครื่องปรับอากาศ - ราคารวมภาษีสรรพสามิต	๘๕๔,๐๐๐	สำนักปลัดฯ	สำนักปลัดฯ													
๒	รถยนต์ตรวจการณ์	จัดซื้อรถยนต์ตรวจการณ์ ปริมาตรกระบะบอกลูบไม่ต่ำกว่า ๒,๐๐๐ ซีซี หรือกำลังเครื่องยนต์สูงสุดไม่ต่ำกว่า ๑๑๐ กิโลวัตต์ เครื่องยนต์ดีเซลแบบขับเคลื่อน ๔ ล้อ จำนวน ๑ คัน - เป็นรถยนต์นั่ง ๔ ประตู (เข้า-ออก) - เป็นราคารวมเครื่องปรับอากาศ ฟิล์มกรองแสง และป้องกันสนิม - มีอุปกรณ์อำนวยความสะดวกมาตรฐาน คือ เครื่องปรับอากาศ วิทยุ และอุปกรณ์มาตรฐานโรงงาน	๑,๖๖๔,๐๐๐	สำนักปลัดฯ	สำนักปลัดฯ													



ที่	ครุภัณฑ์	รายละเอียดของครุภัณฑ์	งบประมาณ (บาท)	สถานที่ ดำเนินการ	หน่วยงาน รับผิดชอบหลัก	พ.ศ. ๒๕๖๔			พ.ศ. ๒๕๖๕									
						ต.ค.	พ.ย.	ธ.ค.	ม.ค.	ก.พ.	มี.ค.	เม.ย.	พ.ค.	มิ.ย.	ก.ค.	ส.ค.	ก.ย.	
		- ความสูงใต้ท้องรถ (ระยะต่ำสุดถึงพื้น) ไม่น้อยกว่า ๑๘๐ มิลลิเมตร - โครงสร้างหลังคาเป็นชั้นเดียวตลอดคัน - มีประตูด้านหลัง																
รวม	๒ โครงการ		๒,๕๑๘,๐๐๐															

๒. ประเภทครุภัณฑ์ยานพาหนะและขนส่ง  
 ๒.๒ แผนงานอุตสาหกรรมและการโยธา

แบบ ผด.๐๒/๑

ที่	ครุภัณฑ์	รายละเอียดของครุภัณฑ์	งบประมาณ (บาท)	สถานที่ ดำเนินการ	หน่วยงาน รับผิดชอบหลัก	พ.ศ.๒๕๖๔			พ.ศ. ๒๕๖๕										
						ต.ค.	พ.ย.	ธ.ค.	ม.ค.	ก.พ.	มี.ค.	เม.ย.	พ.ค.	มิ.ย.	ก.ค.	ส.ค.	ก.ย.		
๑	รถบรรทุก (ดีเซล)	จัดซื้อรถบรรทุก (ดีเซล) ขนาด ๑ ตัน ปริมาตร กระบอกสูบไม่ต่ำกว่า ๒,๔๐๐ ซีซี หรือ กำลังเครื่องยนต์สูงสุดไม่ต่ำกว่า ๑๑๐ กิโลวัตต์ ขับเคลื่อน ๔ ล้อ แบบดับเบิ้ลแค้น จำนวน ๑ คัน - เป็นกระบะสำเร็จรูป - ห้องโดยสารเป็นแบบดับเบิ้ลแค้น ๔ ประตู - เป็นราคารวมเครื่องปรับอากาศ - ราคารวมภาษีสรรพสามิต	๑,๐๙๒,๐๐๐	กองช่าง	กองช่าง														
รวม	๑ โครงการ		๑,๐๙๒,๐๐๐																

๓. ประเภทครุภัณฑ์โฆษณาและเผยแพร่

๓.๑ แผนงานบริหารงานทั่วไป

แบบ ผด.๐๒/๑

ที่	ครุภัณฑ์	รายละเอียดของครุภัณฑ์	งบประมาณ (บาท)	สถานที่ ดำเนินการ	หน่วยงาน รับผิดชอบหลัก	พ.ศ.๒๕๖๔			พ.ศ. ๒๕๖๕										
						ต.ค.	พ.ย.	ธ.ค.	ม.ค.	ก.พ.	มี.ค.	เม.ย.	พ.ค.	มิ.ย.	ก.ค.	ส.ค.	ก.ย.		
๑	กล้องถ่ายรูป	จัดซื้อกล้องถ่ายรูป เพื่อใช้ในงานประชาสัมพันธ์ขององค์การบริหารส่วนจังหวัดนราธิวาส จำนวน ๑ กล้อง - sensor รับภาพความละเอียดไม่น้อยกว่า ๒๐ ล้านพิกเซล - มีค่าช่วงความไวแสง ISO ๑๐๐-๒๕๖๐๐ หรือดีกว่า - มี Auto Focus ไม่น้อยกว่า ๓๙ จุด - สามารถถ่ายภาพเคลื่อนไหวแบบ Full HD ๑๐๘๐ พิกเซล - มีจอ LCD ขนาดไม่น้อยกว่า ๓.๒ นิ้ว - มีระบบ wifi จากตัวกล้องใช้สำหรับถ่ายโอนภาพไปยังอุปกรณ์อื่นได้ - มีช่องเชื่อมต่อ microphone ขนาดไม่น้อยกว่า ๓.๕ มิลลิเมตร - สามารถเชื่อมต่อกับระบบ Snap Bridge ได้ - สามารถบันทึกภาพ VDO ความละเอียดไม่น้อยกว่า ๑,๙๐๐,๐๐๐ พิกเซล - มีแผ่นบันทึกข้อมูลชนิด SD CARD ความจุ	๓๓,๐๐๐	สำนักปลัดฯ	สำนักปลัดฯ														

ที่	ครุภัณฑ์	รายละเอียดของครุภัณฑ์	งบประมาณ (บาท)	สถานที่ ดำเนินการ	หน่วยงาน รับผิดชอบหลัก	พ.ศ. ๒๕๖๔			พ.ศ. ๒๕๖๕									
						ต.ค.	พ.ย.	ธ.ค.	ม.ค.	ก.พ.	มี.ค.	เม.ย.	พ.ค.	มิ.ย.	ก.ค.	ส.ค.	ก.ย.	
		ไม่น้อยกว่า ๓๒ GB จำนวน ๑ แผ่น - มีกระเป๋าพร้อมสายสะพายสำหรับใส่กล้อง ถ่ายภาพและอุปกรณ์ จำนวน ๑ ใบ - รับประกันเครื่องอย่างน้อย ๑ ปี																
๒	โทรทัศน์ แอล อี ดี (LED TV) แบบ Smart TV	จัดซื้อโทรทัศน์ แอล อี ดี (LED TV) แบบ Smart TV ขนาด ๔๐ นิ้ว สำหรับห้องปฏิบัติงานเลขานุการ นายกองค้การบริหารส่วนจังหวัดนราธิวาส จำนวน ๑ เครื่อง ระดับความละเอียดจอภาพ ๑๙๒๐x๑๐๘๐ พิกเซล ๑. ระดับความละเอียดเป็นความละเอียดของจอภาพ (Resolution) ไม่น้อยกว่า ๑๙๒๐x ๑๐๘๐ พิกเซล ๒. ขนาดที่กำหนดเป็นขนาดจอภาพขั้นต่ำ ไม่น้อยกว่า ๔๐ นิ้ว ๓. แสดงภาพด้วยหลอดภาพ แบบ LED Backlight ๔. สามารถเชื่อมต่ออินเทอร์เน็ตได้ (Smart Tv) ๕. ช่องต่อ HDMI ไม่น้อยกว่า ๒ ช่อง เพื่อการเชื่อมต่อสัญญาณภาพและเสียง ๖. ช่องต่อ USB ไม่น้อยกว่า ๑ ช่อง รองรับไฟล์ภาพ เพลง และภาพยนตร์ ๗. มีตัวรับสัญญาณดิจิตอล (Digital) ในตัว	๘,๙๐๐	สำนักปลัดฯ	สำนักปลัดฯ													
รวม	๒ โครงการ		๘,๙๐๐															

๔. ประเภทครุภัณฑ์งานบ้านงานครัว

๔.๑ แผนงานบริหารงานทั่วไป

แบบ ผด.๐๒/๑

ที่	ครุภัณฑ์	รายละเอียดของครุภัณฑ์	งบประมาณ (บาท)	สถานที่ ดำเนินการ	หน่วยงาน รับผิดชอบหลัก	พ.ศ.๒๕๖๔			พ.ศ. ๒๕๖๕										
						ต.ค.	พ.ย.	ธ.ค.	ม.ค.	ก.พ.	มี.ค.	เม.ย.	พ.ค.	มิ.ย.	ก.ค.	ส.ค.	ก.ย.		
๑	ตู้ทำน้ำร้อน-น้ำเย็น	จัดซื้อตู้ทำน้ำร้อน-น้ำเย็น สำหรับใช้ใน สำนักงานองค์การบริหารส่วนจังหวัดนครราชสีมา เพื่อบริการประชาชนที่มาติดต่อราชการ จำนวน ๑ เครื่อง - บรรจุถังน้ำด้านล่าง - มีก๊อกน้ำร้อน น้ำเย็น และน้ำอุณหภูมิห้อง อย่างละ ๑ ก๊อก - รับประกันคอมเพรสเซอร์ไม่น้อยกว่า ๓ ปี	๑๑,๐๐๐	สำนักปลัดฯ	สำนักปลัดฯ														
รวม	๑ โครงการ		๑๑,๐๐๐																

๕. ประเภทครุภัณฑ์คอมพิวเตอร์

๕.๑ แผนงานบริหารงานทั่วไป

แบบ ผด.๐๒/๑

ที่	ครุภัณฑ์	รายละเอียดของครุภัณฑ์	งบประมาณ (บาท)	สถานที่ ดำเนินการ	หน่วยงาน รับผิดชอบหลัก	พ.ศ.๒๕๖๔			พ.ศ. ๒๕๖๕									
						ต.ค.	พ.ย.	ธ.ค.	ม.ค.	ก.พ.	มี.ค.	เม.ย.	พ.ค.	มิ.ย.	ก.ค.	ส.ค.	ก.ย.	
๑	เครื่องคอมพิวเตอร์	จัดซื้อเครื่องคอมพิวเตอร์สำหรับงานประมวลผล แบบที่ ๑ (จอแสดงภาพขนาดไม่น้อยกว่า ๑๙ นิ้ว) จำนวน ๑ เครื่อง - มีหน่วยประมวลผลกลาง (CPU) ไม่น้อยกว่า ๖ แกนหลัก (๖ core) โดยมีความเร็วสัญญาณ นาฬิกาพื้นฐานไม่น้อยกว่า ๓.๐ GHz และ มีเทคโนโลยีเพิ่มสัญญาณนาฬิกาได้ในกรณี ที่ต้องใช้ความสามารถในการประมวลผลสูง จำนวน ๑ หน่วย - หน่วยประมวลผลกลาง (CPU) มีหน่วย ความจำแบบ Cache Memory รวมในระดับ (Level) เดียวกันขนาดไม่น้อยกว่า ๔ MB - มีหน่วยประมวลผลเพื่อแสดงภาพ โดยมี คุณลักษณะอย่างใดอย่างหนึ่งหรือดีกว่า ดังนี้ ๑) เป็นแผงวงจรเพื่อแสดงภาพแยกจากแผง วงจรหลักที่มีหน่วยความจำ ขนาดไม่น้อยกว่า ๒ GB หรือ ๒) มีหน่วยประมวลผลเพื่อแสดงภาพติดตั้ง อยู่ภายในหน่วยประมวลผลกลาง แบบ Graphics Processing Unit ที่สามารถใช้ หน่วยความจำหลักในการแสดงภาพขนาด	๒๒,๐๐๐	สำนักปลัดฯ	สำนักปลัดฯ													

ที่	ครุภัณฑ์	รายละเอียดของครุภัณฑ์	งบประมาณ (บาท)	สถานที่ ดำเนินการ	หน่วยงาน รับผิดชอบหลัก	พ.ศ. ๒๕๖๔			พ.ศ. ๒๕๖๕									
						ต.ค.	พ.ย.	ธ.ค.	ม.ค.	ก.พ.	มี.ค.	เม.ย.	พ.ค.	มิ.ย.	ก.ค.	ส.ค.	ก.ย.	
		<p>ไม่น้อยกว่า ๒ GB หรือ</p> <p>๓) มีหน่วยประมวลผลเพื่อแสดงภาพที่มีความสามารถในการใช้หน่วยความจำหลักในการแสดงภาพขนาดไม่น้อยกว่า ๒ GB</p> <ul style="list-style-type: none"> <li>- มีหน่วยความจำหลัก (RAM) ชนิด DDR๔ หรือดีกว่า มีขนาดไม่น้อยกว่า ๔ GB</li> <li>- มีหน่วยจัดเก็บข้อมูล ชนิด SATA หรือดีกว่า ขนาดความจุไม่น้อยกว่า ๑TB หรือ ชนิด Solid State Drive ขนาดความจุไม่น้อยกว่า ๒๕๐ GB จำนวน ๑ หน่วย</li> <li>- มี DVD-RW หรือดีกว่า จำนวน ๑ หน่วย</li> <li>- มีช่องเชื่อมต่อระบบเครือข่าย (Network Interface) แบบ ๑๐/๑๐๐/๑๐๐๐ Base-T หรือดีกว่า จำนวนไม่น้อย กว่า ๑ ช่อง</li> <li>- มีช่องเชื่อมต่อ (Interface) แบบ USB ๒.๐ หรือดีกว่าไม่น้อยกว่า ๓ ช่อง</li> <li>- มีแป้นพิมพ์และเมาส์</li> <li>- มีจอแสดงภาพขนาดไม่น้อยกว่า ๑๙ นิ้ว จำนวน ๑ หน่วย</li> </ul>																
๒	เครื่องพิมพ์ Multifunction	<p>จัดซื้อเครื่องพิมพ์ Multifunction แบบฉีดหมึกพร้อมติดตั้งถึงหมึกพิมพ์ (Ink Tank Printer) จำนวน ๑ เครื่อง</p> <ul style="list-style-type: none"> <li>- เป็นอุปกรณ์ที่มีความสามารถเป็น Printer, Copier, Scanner และ Fax ภายในเครื่องเดียวกัน</li> </ul>	๗,๕๐๐	สำนักปลัดฯ	สำนักปลัดฯ													

ที่	ครุภัณฑ์	รายละเอียดของครุภัณฑ์	งบประมาณ (บาท)	สถานที่ ดำเนินการ	หน่วยงาน รับผิดชอบหลัก	พ.ศ. ๒๕๖๔			พ.ศ. ๒๕๖๕									
						ต.ค.	พ.ย.	ธ.ค.	ม.ค.	ก.พ.	มี.ค.	เม.ย.	พ.ค.	มิ.ย.	ก.ค.	ส.ค.	ก.ย.	
		<ul style="list-style-type: none"> <li>- เป็นเครื่องพิมพ์แบบฉีดหมึกพร้อมติดตั้งถังหมึกพิมพ์ (Ink Tank Printer) จากโรงงานผู้ผลิต</li> <li>- มีความละเอียดในการพิมพ์ไม่น้อยกว่า ๑,๒๐๐X๑,๒๐๐ dpi</li> <li>- มีความเร็วในการพิมพ์ขาวดำสำหรับกระดาษ A๔ ไม่น้อยกว่า ๒๗ หน้าต่อนาที (ppm) หรือ ๘.๘ ภาพต่อนาที (ipm)</li> <li>- มีความเร็วในการพิมพ์สีสำหรับกระดาษ A๔ ไม่น้อยกว่า ๑๕ หน้า ต่อนาที (ppm) หรือ ๕ ภาพต่อนาที (ipm)</li> <li>- สามารถสแกนเอกสาร ขนาด A๔ (ขาวดำ-สี) ได้</li> <li>- มีความละเอียดในการสแกนสูงสุด ไม่น้อยกว่า ๑,๒๐๐X๖๐๐ หรือ ๖๐๐X๑,๒๐๐ dpi</li> <li>- มีถาดป้อนเอกสารอัตโนมัติ (Auto Document Feed)</li> <li>- สามารถถ่ายสำเนาเอกสารได้ทั้งสีและขาวดำ</li> <li>- สามารถทำสำเนาได้สูงสุดไม่น้อยกว่า ๙๙ สำเนา</li> <li>- สามารถย่อและขยายได้ ๒๕ ถึง ๔๐๐ เปอร์เซนต์</li> <li>- มีช่องเชื่อมต่อ (Interface) แบบ USB</li> </ul>																



ที่	ครุภัณฑ์	รายละเอียดของครุภัณฑ์	งบประมาณ (บาท)	สถานที่ ดำเนินการ	หน่วยงาน รับผิดชอบหลัก	พ.ศ. ๒๕๖๔			พ.ศ. ๒๕๖๕									
						ต.ค.	พ.ย.	ธ.ค.	ม.ค.	ก.พ.	มี.ค.	เม.ย.	พ.ค.	มิ.ย.	ก.ค.	ส.ค.	ก.ย.	
		๒.๐ หรือดีกว่า จำนวนไม่น้อยกว่า ๑ ช่อง - มีช่องเชื่อมต่อระบบเครือข่าย (Network Interface) แบบ ๑๐/๑๐๐ Base-T หรือดีกว่า จำนวนไม่น้อยกว่า ๑ ช่อง หรือสามารถใช้งานผ่านเครือข่ายไร้สาย Wi-Fi (IEEE ๘๐๒.๑๑b, g, n) ได้ - มีภาคใส่กระดาษได้ไม่น้อยกว่า ๑๐๐ แผ่น - สามารถใช้ได้กับ A๔, Letter, Legal และ Custom																
๓	เครื่องสำรองไฟฟ้า	จัดซื้อเครื่องสำรองไฟฟ้า ขนาด ๘๐๐ VA จำนวน ๑ เครื่อง - มีกำลังไฟฟ้านอกไม่น้อยกว่า ๘๐๐ VA (๔๘๐ Watts) - สามารถสำรองไฟฟ้าได้ไม่น้อยกว่า ๑๕ นาที	๒,๕๐๐	สำนักปลัดฯ	สำนักปลัดฯ													
๔	ชุดโปรแกรมระบบปฏิบัติการ	จัดซื้อชุดโปรแกรมระบบปฏิบัติการสำหรับเครื่องคอมพิวเตอร์ และเครื่องคอมพิวเตอร์โน้ตบุ๊ก แบบสิทธิการใช้งานประเภทติดตั้งมาจากโรงงาน (OEM) ที่มีลิขสิทธิ์ถูกต้องตามกฎหมาย จำนวน ๑ ชุด	๓,๘๐๐	สำนักปลัดฯ	สำนักปลัดฯ													
๕	เครื่องคอมพิวเตอร์โน้ตบุ๊ก	จัดซื้อเครื่องคอมพิวเตอร์โน้ตบุ๊ก สำหรับงานประมวลผล จำนวน ๑ เครื่อง - มีหน่วยประมวลผลกลาง (CPU) ไม่น้อยกว่า ๔ แกนหลัก (๔ core) จำนวน ๑ หน่วย โดยมีคุณลักษณะอย่างใดอย่างหนึ่งหรือดีกว่า ดังนี้	๒๒,๐๐๐	กองแผนฯ	กองแผนฯ													

ที่	ครุภัณฑ์	รายละเอียดของครุภัณฑ์	งบประมาณ (บาท)	สถานที่ ดำเนินการ	หน่วยงาน รับผิดชอบหลัก	พ.ศ.๒๕๖๔			พ.ศ. ๒๕๖๕										
						ต.ค.	พ.ย.	ธ.ค.	ม.ค.	ก.พ.	มี.ค.	เม.ย.	พ.ค.	มิ.ย.	ก.ค.	ส.ค.	ก.ย.		
		<p>๑) ในกรณีที่มีหน่วยความจำ แบบ Cache Memory รวมในระดับ (Level) เดียวกัน ขนาดไม่น้อยกว่า ๔ MB ต้องมีความเร็วสัญญาณนาฬิกาพื้นฐานไม่น้อยกว่า ๒.๓ GHz และมีหน่วยประมวลผลด้านกราฟฟิก (Graphics Processing Unit) ไม่น้อยกว่า ๑๐ แกน หรือ</p> <p>๒) ในกรณีที่มีหน่วยความจำ แบบ Cache Memory รวมในระดับ (Level) เดียวกัน ขนาดไม่น้อยกว่า ๖ MB ต้องมีความเร็วสัญญาณนาฬิกาพื้นฐานไม่น้อยกว่า ๑.๘ GHz และมีเทคโนโลยีเพิ่มสัญญาณนาฬิกาได้ในกรณีที่ต้องใช้ความสามารถในการประมวลผลสูง</p> <ul style="list-style-type: none"> <li>- มีหน่วยความจำหลัก (RAM) ชนิด DDR๔ หรือดีกว่า ขนาดไม่น้อยกว่า ๘ GB</li> <li>- มีหน่วยจัดเก็บข้อมูล ชนิด SATA หรือดีกว่า ขนาดความจุไม่น้อยกว่า ๑TB หรือ ชนิด Solid State Drive ขนาดความจุไม่น้อยกว่า ๒๕๐ GB จำนวน ๑ หน่วย</li> <li>- มีจอภาพที่รองรับความละเอียดไม่น้อยกว่า ๑,๓๖๖x๗๖๘ Pixel และมีขนาดไม่น้อยกว่า ๑๒ นิ้ว</li> <li>- มีช่องเชื่อมต่อ (Interface) แบบ USB ๒.๐ หรือดีกว่า ไม่น้อยกว่า ๓ ช่อง</li> </ul>																	

ที่	ครุภัณฑ์	รายละเอียดของครุภัณฑ์	งบประมาณ (บาท)	สถานที่ ดำเนินการ	หน่วยงาน รับผิดชอบหลัก	พ.ศ. ๒๕๖๔			พ.ศ. ๒๕๖๕									
						ต.ค.	พ.ย.	ธ.ค.	ม.ค.	ก.พ.	มี.ค.	เม.ย.	พ.ค.	มิ.ย.	ก.ค.	ส.ค.	ก.ย.	
		-- มีช่องเชื่อมต่อแบบ HDMI หรือ VGA จำนวนไม่น้อยกว่า ๑ ช่อง - มีช่องเชื่อมต่อระบบเครือข่าย (Network Interface) แบบ ๑๐/๑๐๐/๑๐๐๐ Base-T หรือดีกว่า ขนาดไม่น้อยกว่า ๑ ช่อง - สามารถใช้งานได้ไม่น้อยกว่า Wi-Fi (IEEE ๘๐๒.๑๑b, g, n, ac) และ Bluetooth																
๖	เครื่องคอมพิวเตอร์	จัดซื้อเครื่องคอมพิวเตอร์สำหรับงานประมวลผล แบบที่ ๑ (จอแสดงภาพขนาดไม่น้อยกว่า ๑๙ นิ้ว) จำนวน ๓ เครื่อง - มีหน่วยประมวลผลกลาง (CPU) ไม่น้อยกว่า ๖ แกนหลัก (๖ core) โดยมีความเร็วสัญญาณ นาฬิกาพื้นฐานไม่น้อยกว่า ๓.๐ GHz และ มีเทคโนโลยีเพิ่มสัญญาณนาฬิกาได้ในกรณี ที่ต้องใช้ความสามารถในการประมวลผลสูง จำนวน ๑ หน่วย - หน่วยประมวลผลกลาง (CPU) มีหน่วย ความจำแบบ Cache Memory รวมในระดับ (Level) เดียวกันขนาดไม่น้อยกว่า ๙ MB - มีหน่วยประมวลผลเพื่อแสดงภาพ โดยมี คุณลักษณะอย่างใดอย่างหนึ่งหรือดีกว่า ดังนี้ ๑) เป็นแผงวงจรเพื่อแสดงภาพแยกจากแผง วงจรหลักที่มีหน่วยความจำ ขนาดไม่น้อยกว่า ๒ GB หรือ ๒) มีหน่วยประมวลผลเพื่อแสดงภาพติดตั้ง	๖๖,๐๐๐	กองแผนฯ	กองแผนฯ													

ร.ก.	ครุภัณฑ์	รายละเอียดของครุภัณฑ์	งบประมาณ (บาท)	สถานที่ ดำเนินการ	หน่วยงาน รับผิดชอบหลัก	พ.ศ. ๒๕๖๔			พ.ศ. ๒๕๖๕										
						ต.ค.	พ.ย.	ธ.ค.	ม.ค.	ก.พ.	มี.ค.	เม.ย.	พ.ค.	มิ.ย.	ก.ค.	ส.ค.	ก.ย.		
		<p>อยู่ในหน่วยประมวลผลกลาง แบบ Graphics Processing Unit ที่สามารถใช้หน่วยความจำหลักในการแสดงภาพขนาดไม่น้อยกว่า ๒ GB หรือ</p> <p>๓) มีหน่วยประมวลผลเพื่อแสดงภาพที่มีความสามารถในการใช้หน่วยความจำหลักในการแสดงภาพขนาดไม่น้อยกว่า ๒ GB</p> <ul style="list-style-type: none"> <li>- มีหน่วยความจำหลัก (RAM) ชนิด DDR๔ หรือดีกว่า มีขนาดไม่น้อยกว่า ๔ GB</li> <li>- มีหน่วยจัดเก็บข้อมูล ชนิด SATA หรือดีกว่า ขนาดความจุไม่น้อยกว่า ๑TB หรือ ชนิด Solid State Drive ขนาดความจุไม่น้อยกว่า ๒๕๐ GB จำนวน ๑ หน่วย</li> <li>- มี DVD-RW หรือดีกว่า จำนวน ๑ หน่วย</li> <li>- มีช่องเชื่อมต่อระบบเครือข่าย (Network Interface) แบบ ๑๐/๑๐๐/๑๐๐๐ Base-T หรือดีกว่า จำนวนไม่น้อย กว่า ๑ ช่อง</li> <li>- มีช่องเชื่อมต่อ (Interface) แบบ USB ๒.๐ หรือดีกว่าไม่น้อยกว่า ๓ ช่อง</li> <li>- มีแป้นพิมพ์และเมาส์</li> <li>- มีจอแสดงภาพขนาดไม่น้อยกว่า ๑๙ นิ้ว จำนวน ๑ หน่วย</li> </ul>																	

ที่	ครุภัณฑ์	รายละเอียดของครุภัณฑ์	งบประมาณ (บาท)	สถานที่ ดำเนินการ	หน่วยงาน รับผิดชอบหลัก	พ.ศ. ๒๕๖๔			พ.ศ. ๒๕๖๕										
						ต.ค.	พ.ย.	ธ.ค.	ม.ค.	ก.พ.	มี.ค.	เม.ย.	พ.ค.	มิ.ย.	ก.ค.	ส.ค.	ก.ย.		
๖	เครื่องพิมพ์มัลติฟังก์ชันอิงค์เจ็ท	จัดซื้อเครื่องพิมพ์มัลติฟังก์ชันอิงค์เจ็ท จำนวน ๑ เครื่อง - มีขนาดเล็กกะทัดรัดสามารถพกพาได้ - มีความละเอียดในการพิมพ์ ไม่น้อยกว่า ๔,๘๐๐ X ๑,๒๐๐ dpi - มีความเร็วในการพิมพ์เอกสาร ขาว-ดำ ไม่น้อยกว่า ๓๐ แผ่น ต่อนาที - มีความเร็วในการพิมพ์เอกสารสี ไม่น้อยกว่า ๑๕ แผ่นต่อนาที - มีความเร็วในการถ่ายเอกสาร ขาว-ดำ ไม่น้อยกว่า ๔ สำเนาต่อนาที - มีความเร็วในการถ่ายเอกสารสี ไม่น้อยกว่า ๒ สำเนาต่อนาที - มีความละเอียดในการถ่ายเอกสาร ไม่น้อยกว่า ๖๐๐ X ๓๐๐ dpi - มีสแกนเนอร์ในตัว - มีช่องเชื่อมต่อ (Interface) แบบ USB ๒.๐ หรือดีกว่าจำนวนไม่น้อยกว่า ๑ ช่อง - มีระบบรองรับการสั่งพิมพ์แบบไร้สาย	๔,๑๕๐	กองแผนฯ	กองแผนฯ														
๗	เครื่องพิมพ์เลเซอร์	จัดซื้อเครื่องพิมพ์เลเซอร์ หรือ LED ขาวดำ ชนิด Network แบบที่ ๑ (๒๘ หน้า/นาที) จำนวน ๓ เครื่อง ราคาเครื่องละ ๘,๙๐๐ บาท - มีความละเอียดในการพิมพ์ไม่น้อยกว่า ๑,๒๐๐X๑,๒๐๐ dpi	๒๖,๗๐๐	กองแผนฯ	กองแผนฯ														

ที่	ครุภัณฑ์	รายละเอียดของครุภัณฑ์	งบประมาณ (บาท)	สถานที่ ดำเนินการ	หน่วยงาน รับผิดชอบหลัก	พ.ศ. ๒๕๖๔			พ.ศ. ๒๕๖๕										
						ต.ค.	พ.ย.	ธ.ค.	ม.ค.	ก.พ.	มี.ค.	เม.ย.	พ.ค.	มิ.ย.	ก.ค.	ส.ค.	ก.ย.		
		<ul style="list-style-type: none"> <li>- มีความเร็วในการพิมพ์สำหรับกระดาษ A๔ ไม่น้อยกว่า ๒๘ หน้าต่อนาที (ppm)</li> <li>- สามารถพิมพ์เอกสารกลับหน้าอัตโนมัติได้</li> <li>- มีหน่วยความจำ (Memory) ขนาดไม่น้อยกว่า ๑๒๘ MB</li> <li>- มีช่องเชื่อมต่อ (Interface) แบบ USB ๒.๐ หรือดีกว่าจำนวนไม่น้อยกว่า ๑ ช่อง</li> <li>- มีช่องเชื่อมต่อระบบเครือข่าย (Network Interface) แบบ ๑๐/๑๐๐ Base-T หรือดีกว่า จำนวนไม่น้อยกว่า ๑ ช่อง หรือสามารถใช้งานผ่านเครือข่ายไร้สาย Wi-Fi (IEEE ๘๐๒.๑๑b, g, n) ได้</li> <li>- มีถาดใส่กระดาษได้รวมกันไม่น้อยกว่า ๒๕๐ แผ่น</li> <li>- สามารถใช้ได้กับ A๔, Letter, Legal และ Custom</li> </ul>																	
๙	เครื่องสำรองไฟฟ้า	<ul style="list-style-type: none"> <li>จัดซื้อเครื่องสำรองไฟฟ้า ขนาด ๘๐๐ VA จำนวน ๔ เครื่อง ราคาเครื่องละ ๒,๕๐๐ บาท</li> <li>- มีกำลังไฟฟ้านอกไม่น้อยกว่า ๘๐๐ VA (๔๘๐ Watts)</li> <li>- สามารถสำรองไฟฟ้าได้ไม่น้อยกว่า ๑๕ นาที</li> </ul>	๑๐,๐๐๐	กองแผนฯ	กองแผนฯ														

ร.ร.	ครุภัณฑ์	รายละเอียดของครุภัณฑ์	งบประมาณ (บาท)	สถานที่ ดำเนินการ	หน่วยงาน รับผิดชอบหลัก	พ.ศ. ๒๕๖๔			พ.ศ. ๒๕๖๕										
						ต.ค.	พ.ย.	ธ.ค.	ม.ค.	ก.พ.	มี.ค.	เม.ย.	พ.ค.	มี.ย.	ก.ค.	ส.ค.	ก.ย.		
๑๐	ชุดโปรแกรมระบบปฏิบัติการ	จัดซื้อชุดโปรแกรมระบบปฏิบัติการสำหรับเครื่องคอมพิวเตอร์ และเครื่องคอมพิวเตอร์โน้ตบุ๊ก แบบสิทธิการใช้งานประเภทติดตั้งมาจากโรงงาน (OEM) ที่มีลิขสิทธิ์ถูกต้องตามกฎหมาย จำนวน ๓ ชุด ราคาชุดละ ๓,๘๐๐ บาท	๑๑,๔๐๐	กองแผนฯ	กองแผนฯ														
๑๑	เครื่องคอมพิวเตอร์	จัดซื้อเครื่องคอมพิวเตอร์สำหรับงานประมวลผลแบบที่ ๑ (จอแสดงภาพขนาดไม่น้อยกว่า ๑๙ นิ้ว) จำนวน ๕ เครื่อง ราคาเครื่องละ ๒๒,๐๐๐ บาท สำหรับใช้ในการปฏิบัติงานของกองคลัง จำนวน ๓ เครื่อง และกองพัสดุ และทรัพย์สินองค์การบริหารส่วนจังหวัด นราธิวาส จำนวน ๒ เครื่อง - มีหน่วยประมวลผลกลาง (CPU) ไม่น้อยกว่า ๖ แกนหลัก (๖ core) โดยมีความเร็วสัญญาณนาฬิกาพื้นฐานไม่น้อยกว่า ๓.๐ GHz และมีเทคโนโลยีเพิ่มสัญญาณนาฬิกาได้ในกรณีที่ต้องใช้ความสามารถในการประมวลผลสูง จำนวน ๑ หน่วย - หน่วยประมวลผลกลาง (CPU) มีหน่วยความจำแบบ Cache Memory รวมในระดับ (Level) เดียวกันขนาดไม่น้อยกว่า ๙ MB - มีหน่วยประมวลผลเพื่อแสดงภาพ โดยมีคุณลักษณะอย่างใดอย่างหนึ่งหรือดีกว่า ดังนี้ ๑) เป็นแผงวงจรเพื่อแสดงภาพแยกจากแผง	๑๑๐,๐๐๐	กองคลัง กองพัสดุฯ	กองคลัง กองพัสดุฯ														

ที่	ครุภัณฑ์	รายละเอียดของครุภัณฑ์	งบประมาณ (บาท)	สถานที่ ดำเนินการ	หน่วยงาน รับผิดชอบหลัก	พ.ศ. ๒๕๖๔			พ.ศ. ๒๕๖๕										
						ต.ค.	พ.ย.	ธ.ค.	ม.ค.	ก.พ.	มี.ค.	เม.ย.	พ.ค.	มิ.ย.	ก.ค.	ส.ค.	ก.ย.		
		<p>วงจหลักที่มีหน่วยความจำ ขนาดไม่น้อยกว่า ๒ GB หรือ</p> <p>๒) มีหน่วยประมวลผลเพื่อแสดงภาพติดตั้ง อยู่ในหน่วยประมวลผลกลาง แบบ Graphics Processing Unit ที่สามารถใช้ หน่วยความจำหลักในการแสดงภาพขนาด ไม่น้อยกว่า ๒ GB หรือ</p> <p>๓) มีหน่วยประมวลผลเพื่อแสดงภาพที่มี ความสามารถในการใช้หน่วยความจำหลัก ในการแสดงภาพขนาดไม่น้อยกว่า ๒ GB</p> <ul style="list-style-type: none"> <li>- มีหน่วยความจำหลัก (RAM) ชนิด DDR๔ หรือดีกว่า มีขนาดไม่น้อยกว่า ๔ GB</li> <li>- มีหน่วยจัดเก็บข้อมูล ชนิด SATA หรือดีกว่า ขนาดความจุไม่น้อยกว่า ๑TB หรือ ชนิด Solid State Drive ขนาดความจุไม่น้อยกว่า ๒๕๐ GB จำนวน ๑ หน่วย</li> <li>- มี DVD-RW หรือดีกว่า จำนวน ๑ หน่วย</li> <li>- มีช่องเชื่อมต่อระบบเครือข่าย (Network Interface) แบบ ๑๐/๑๐๐/๑๐๐๐ Base-T หรือดีกว่า จำนวนไม่น้อย กว่า ๑ ช่อง</li> <li>- มีช่องเชื่อมต่อ (Interface) แบบ USB ๒.๐ หรือดีกว่าไม่น้อยกว่า ๓ ช่อง</li> <li>- มีแป้นพิมพ์และเมาส์</li> <li>- มีจอแสดงภาพขนาดไม่น้อยกว่า ๑๙ นิ้ว จำนวน ๑ หน่วย</li> </ul>																	



ที่	ครุภัณฑ์	รายละเอียดของครุภัณฑ์	งบประมาณ (บาท)	สถานที่ ดำเนินการ	หน่วยงาน รับผิดชอบหลัก	พ.ศ. ๒๕๖๔			พ.ศ. ๒๕๖๕									
						ต.ค.	พ.ย.	ธ.ค.	ม.ค.	ก.พ.	มี.ค.	เม.ย.	พ.ค.	มิ.ย.	ก.ค.	ส.ค.	ก.ย.	
๑๒	เครื่องพิมพ์ Multifunction	<p>จัดซื้อเครื่องพิมพ์ Multifunction แบบฉีดหมึกพร้อมติดตั้งถังหมึกพิมพ์ (Ink Tank Printer) จำนวน ๓ เครื่อง ราคาเครื่องละ ๗,๕๐๐ บาท</p> <ul style="list-style-type: none"> <li>- เป็นอุปกรณ์ที่มีความสามารถเป็น Printer, Copier, Scanner และ Fax ภายในเครื่องเดียวกัน</li> <li>- เป็นเครื่องพิมพ์แบบฉีดหมึกพร้อมติดตั้งถังหมึกพิมพ์ (Ink Tank Printer) จากโรงงานผู้ผลิต</li> <li>- มีความละเอียดในการพิมพ์ไม่น้อยกว่า ๑,๒๐๐X๑,๒๐๐ dpi</li> <li>- มีความเร็วในการพิมพ์ขาวดำสำหรับกระดาษ A๔ ไม่น้อยกว่า ๒๗ หน้าต่อนาที (ppm) หรือ ๘.๘ ภาพต่อนาที (ipm)</li> <li>- มีความเร็วในการพิมพ์สีสำหรับกระดาษ A๔ ไม่น้อยกว่า ๑๕ หน้า ต่อนาที (ppm) หรือ ๕ ภาพต่อนาที (ipm)</li> <li>- สามารถสแกนเอกสาร ขนาด A๔ (ขาวดำ-สี) ได้</li> <li>- มีความละเอียดในการสแกนสูงสุด ไม่น้อยกว่า ๑,๒๐๐X๖๐๐ หรือ ๖๐๐X๑,๒๐๐ dpi</li> <li>- มีถาดป้อนเอกสารอัตโนมัติ (Auto Document Feed)</li> <li>- สามารถถ่ายสำเนาเอกสารได้ทั้งสีและขาวดำ</li> </ul>	๒๒,๕๐๐	กองคลัง	กองคลัง													

ร.ร.	ครุภัณฑ์	รายละเอียดของครุภัณฑ์	งบประมาณ (บาท)	สถานที่ ดำเนินการ	หน่วยงาน รับผิดชอบหลัก	พ.ศ. ๒๕๖๔			พ.ศ. ๒๕๖๕										
						ต.ค.	พ.ย.	ธ.ค.	ม.ค.	ก.พ.	มี.ค.	เม.ย.	พ.ค.	มิ.ย.	ก.ค.	ส.ค.	ก.ย.		
		<ul style="list-style-type: none"> <li>- สามารถทำสำเนาได้สูงสุดไม่น้อยกว่า ๙๙ สำเนา</li> <li>- สามารถย่อและขยายได้ ๒๕ ถึง ๔๐๐ เปอร์เซ็นต์</li> <li>- มีช่องเชื่อมต่อ (Interface) แบบ USB ๒.๐ หรือดีกว่า จำนวนไม่น้อยกว่า ๑ ช่อง</li> <li>- มีช่องเชื่อมต่อระบบเครือข่าย (Network Interface) แบบ ๑๐/๑๐๐ Base-T หรือดีกว่า จำนวนไม่น้อยกว่า ๑ ช่อง หรือสามารถใช้งานผ่านเครือข่ายไร้สาย Wi-Fi (IEEE ๘๐๒.๑๑b, g, n) ได้</li> <li>- มีถาดใส่กระดาษได้ไม่น้อยกว่า ๑๐๐ แผ่น</li> <li>- สามารถใช้ได้กับ A๔, Letter, Legal และ Custom</li> </ul>																	
๑๓	เครื่องพิมพ์แบบฉีดหมึก	<p>จัดซื้อเครื่องพิมพ์แบบฉีดหมึกพร้อมติดตั้งถังหมึกพิมพ์ (Ink Tank Printer) จำนวน ๑ เครื่อง .</p> <ul style="list-style-type: none"> <li>- เป็นเครื่องพิมพ์แบบฉีดหมึกพร้อมติดตั้งถังหมึกพิมพ์ (Ink Tank Printer) จากโรงงานผู้ผลิต</li> <li>- มีความละเอียดในการพิมพ์ไม่น้อยกว่า ๑,๒๐๐X๑,๒๐๐ dpi</li> <li>- มีความเร็วในการพิมพ์ร่างขาวดำสำหรับกระดาษ A๔ ไม่น้อยกว่า ๑๙ หน้าต่อนาที (ppm) หรือ ๘.๘ ภาพต่อนาที</li> </ul>	๔,๓๐๐	กองพัสดุฯ	กองพัสดุฯ														

ที่	ครุภัณฑ์	รายละเอียดของครุภัณฑ์	งบประมาณ (บาท)	สถานที่ ดำเนินการ	หน่วยงาน รับผิดชอบหลัก	พ.ศ. ๒๕๖๔			พ.ศ. ๒๕๖๕										
						ต.ค.	พ.ย.	ธ.ค.	ม.ค.	ก.พ.	มี.ค.	เม.ย.	พ.ค.	มิ.ย.	ก.ค.	ส.ค.	ก.ย.		
		<ul style="list-style-type: none"> <li>- มีความเร็วในการพิมพ์ร่างสีสำหรับกระดาษ A๔ ไม่น้อยกว่า ๑๕ หน้าต่อนาที (ppm) หรือ ๕ ภาพต่อนาที (ipm)</li> <li>- มีช่องเชื่อมต่อ (Interface) แบบ USB ๒.๐ หรือดีกว่า จำนวนไม่น้อยกว่า ๑ ช่อง</li> <li>- สามารถใช้ได้กับ A๔, Letter, Legal และ Custom</li> </ul>																	
๑๔	เครื่องสำรองไฟฟ้า	<p>จัดซื้อเครื่องสำรองไฟฟ้า ขนาด ๘๐๐ VA จำนวน ๕ เครื่อง ราคาเครื่องละ ๒,๕๐๐ บาท สำหรับใช้ในการปฏิบัติงานของกองคลังและกองพัสดุและทรัพย์สินองค์การบริหารส่วนจังหวัดนราธิวาส</p> <ul style="list-style-type: none"> <li>- มีกำลังไฟฟ้านอกไม่น้อยกว่า ๘๐๐ VA (๔๘๐ Watts)</li> <li>- สามารถสำรองไฟฟ้าได้ไม่น้อยกว่า ๑๕ นาที</li> </ul>	๑๒,๕๐๐	กองคลัง  กองพัสดุฯ	กองคลัง  กองพัสดุฯ														
๑๕	ชุดโปรแกรมระบบปฏิบัติการ	<p>จัดซื้อชุดโปรแกรมระบบปฏิบัติการสำหรับเครื่องคอมพิวเตอร์ และเครื่องคอมพิวเตอร์โน้ตบุ๊ก แบบสิทธิการใช้งานประเภทติดตั้งมาจากโรงงาน (OEM) ที่มีลิขสิทธิ์ถูกต้องตามกฎหมาย จำนวน ๕ ชุด ราคาชุดละ ๓,๘๐๐ บาท เพื่อใช้ในการปฏิบัติงานของกองคลังและกองพัสดุและทรัพย์สิน</p>	๑๙,๐๐๐	กองคลัง  กองพัสดุฯ	กองคลัง  กองพัสดุฯ														
รวม	๑๕ โครงการ		๓๑,๕๐๐																

๕. ประเภทครุภัณฑ์คอมพิวเตอร์

๕.๒ แผนงานอุตสาหกรรมและการโยธา

แบบ ผด.๐๒/๑

ที่	ครุภัณฑ์	รายละเอียดของครุภัณฑ์	งบประมาณ (บาท)	สถานที่ ดำเนินการ	หน่วยงาน รับผิดชอบหลัก	พ.ศ.๒๕๖๔			พ.ศ. ๒๕๖๕										
						ต.ค.	พ.ย.	ธ.ค.	ม.ค.	ก.พ.	มี.ค.	เม.ย.	พ.ค.	มิ.ย.	ก.ค.	ส.ค.	ก.ย.		
๑	เครื่องคอมพิวเตอร์	จัดซื้อเครื่องคอมพิวเตอร์สำหรับงานประมวลผลแบบที่ ๑ (จอแสดงผลขนาดไม่น้อยกว่า ๑๙ นิ้ว) จำนวน ๓ เครื่อง ราคาเครื่องละ ๒๒,๐๐๐ บาท - มีหน่วยประมวลผลกลาง (CPU) ไม่น้อยกว่า ๖ แกนหลัก (๖ core) โดยมีความเร็วสัญญาณนาฬิกาพื้นฐานไม่น้อยกว่า ๓.๐ GHz และมีเทคโนโลยีเพิ่มสัญญาณนาฬิกาได้ในกรณีที่ต้องใช้ความสามารถในการประมวลผลสูง จำนวน ๑ หน่วย - หน่วยประมวลผลกลาง (CPU) มีหน่วยความจำแบบ Cache Memory รวมในระดับ (Level) เดียวกัน ขนาดไม่น้อยกว่า ๙ MB - มีหน่วยประมวลผลเพื่อแสดงผล โดยมีคุณลักษณะอย่างใดอย่างหนึ่งหรือดีกว่า ดังนี้ ๑) เป็นแผงวงจรเพื่อแสดงผลแยกจากแผงวงจรหลักที่มีหน่วยความจำ ขนาดไม่น้อยกว่า ๒ GB หรือ ๒) มีหน่วยประมวลผลเพื่อแสดงผลติดตั้งอยู่ภายในหน่วยประมวลผลกลาง แบบ Graphics Processing Unit ที่สามารถใช้	๖๖,๐๐๐	กองช่าง	กองช่าง														

ร.ก.	ครุภัณฑ์	รายละเอียดของครุภัณฑ์	งบประมาณ (บาท)	สถานที่ ดำเนินการ	หน่วยงาน รับผิดชอบหลัก	พ.ศ. ๒๕๖๔			พ.ศ. ๒๕๖๕									
						ต.ค.	พ.ย.	ธ.ค.	ม.ค.	ก.พ.	มี.ค.	เม.ย.	พ.ค.	มิ.ย.	ก.ค.	ส.ค.	ก.ย.	
		<p>หน่วยความจำหลักในการแสดงภาพขนาดไม่น้อยกว่า ๒ GB หรือ</p> <p>๓) มีหน่วยประมวลผลเพื่อแสดงภาพที่มีความสามารถในการใช้หน่วยความจำหลักในการแสดงภาพขนาดไม่น้อยกว่า ๒ GB</p> <p>- มีหน่วยความจำหลัก (RAM) ชนิด DDR๔ หรือดีกว่า ขนาดไม่น้อยกว่า ๔ GB</p> <p>- มีหน่วยจัดเก็บข้อมูลชนิด SATA หรือดีกว่า ขนาดความจุไม่น้อยกว่า ๑TB หรือ ชนิด Solid State Drive ขนาดความจุไม่น้อยกว่า ๒๕๐ GB จำนวน ๑ หน่วย</p> <p>- มี DVD-RW หรือดีกว่า จำนวน ๑ หน่วย</p> <p>- มีช่องเชื่อมต่อระบบเครือข่าย (Network Interface) แบบ ๑๐/๑๐๐/๑๐๐๐ Base-T หรือดีกว่า จำนวนไม่น้อย กว่า ๑ ช่อง</p> <p>- มีช่องเชื่อมต่อ (Interface) แบบ USB ๒.๐ หรือดีกว่าไม่น้อยกว่า ๓ ช่อง</p> <p>- มีแป้นพิมพ์และเมาส์</p> <p>- มีจอแสดงภาพขนาดไม่น้อยกว่า ๑๙ นิ้ว จำนวน ๑ หน่วย</p>																
๒	เครื่องสำรองไฟฟ้า	<p>จัดซื้อเครื่องสำรองไฟฟ้า ขนาด ๘๐๐ VA จำนวน ๓ เครื่อง ราคาเครื่องละ ๒,๕๐๐ บาท</p> <p>- มีกำลังไฟฟ้านอกไม่น้อยกว่า ๘๐๐ VA (๔๘๐ Watts)</p> <p>- สามารถสำรองไฟฟ้าได้ไม่น้อยกว่า ๑๕ นาที</p>	๗,๕๐๐	กองช่าง	กองช่าง													

ที่	ครุภัณฑ์	รายละเอียดของครุภัณฑ์	งบประมาณ (บาท)	สถานที่ ดำเนินการ	หน่วยงาน รับผิดชอบหลัก	พ.ศ. ๒๕๖๔			พ.ศ. ๒๕๖๕										
						ต.ค.	พ.ย.	ธ.ค.	ม.ค.	ก.พ.	มี.ค.	เม.ย.	พ.ค.	มิ.ย.	ก.ค.	ส.ค.	ก.ย.		
๓	ชุดโปรแกรมระบบปฏิบัติการ	จัดซื้อชุดโปรแกรมระบบปฏิบัติการสำหรับเครื่องคอมพิวเตอร์ และเครื่องคอมพิวเตอร์โน้ตบุ๊กแบบสิทธิการใช้งานประเภทติดตั้งมาจากโรงงาน (OEM) ที่มีลิขสิทธิ์ถูกต้องตามกฎหมาย จำนวน ๓ ชุด ราคาชุดละ ๓,๘๐๐ บาท	๑๑,๔๐๐	กองช่าง	กองช่าง														
รวม	๓ โครงการ		๘๔,๙๐๐																

๖. ประเภทครุภัณฑ์การเกษตร

แบบ ผด.๐๒/๑

๖.๑ แผนงานอุตสาหกรรมและการโยธา

ที่	ครุภัณฑ์	รายละเอียดของครุภัณฑ์	งบประมาณ (บาท)	สถานที่ ดำเนินการ	หน่วยงาน รับผิดชอบหลัก	พ.ศ.๒๕๖๔			พ.ศ. ๒๕๖๕										
						ต.ค.	พ.ย.	ธ.ค.	ม.ค.	ก.พ.	มี.ค.	เม.ย.	พ.ค.	มิ.ย.	ก.ค.	ส.ค.	ก.ย.		
๑	รถฟาร์มแทรกเตอร์ พร้อมใบมีดตัดหญ้า ติดตั้งเครื่องตัดหญ้าไหล่ทาง	จัดซื้อรถฟาร์มแทรกเตอร์ พร้อมใบมีดตัดหญ้า ติดตั้งเครื่องตัดหญ้าไหล่ทาง ชนิดขับเคลื่อน ๔ ล้อ ขนาดไม่น้อยกว่า ๘๕ แรงม้า จำนวน ๑ คัน - เป็นรถฟาร์มแทรกเตอร์ ชนิดขับเคลื่อน ๔ ล้อ ขนาดไม่น้อยกว่า ๘๕ แรงม้า พร้อมใบมีดตัดด้านหน้าและติดตั้งอุปกรณ์ ตัดหญ้าไหล่ทางชนิดต่อพ่วงแขนยกอุปกรณ์ แบบ ๓ จุด	๒,๑๐๐,๐๐๐	กองช่าง	กองช่าง														
รวม	๑ โครงการ		๒,๑๐๐,๐๐๐																

๗. ประเภทครุภัณฑ์ไฟฟ้าและวิทยุ

แบบ ผด.๐๒/๑

๗.๑ แผนงานอุตสาหกรรมและการโยธา

ที่	ครุภัณฑ์	รายละเอียดของครุภัณฑ์	งบประมาณ (บาท)	สถานที่ ดำเนินการ	หน่วยงาน รับผิดชอบหลัก	พ.ศ.๒๕๖๔			พ.ศ. ๒๕๖๕									
						ต.ค.	พ.ย.	ธ.ค.	ม.ค.	ก.พ.	มี.ค.	เม.ย.	พ.ค.	มิ.ย.	ก.ค.	ส.ค.	ก.ย.	
๑	เครื่องรับส่งวิทยุ ระบบ VHF/FM	จัดซื้อเครื่องรับส่งวิทยุ ระบบ VHF/FM จำนวน ๖ เครื่อง ราคาเครื่องละ ๑๒,๐๐๐ บาท - ขนาดกำลังส่งไม่น้อยกว่า ๕ วัตต์ ประกอบด้วย ตัวเครื่อง แทนชาร์จแบตเตอรี่ ๑ ก้อน เสายาง เหล็กพับ	๗๒,๐๐๐	กองช่าง	กองช่าง													
รวม	๑ โครงการ		๗๒,๐๐๐															



๘. ประเภทครุภัณฑ์สำรวจ

แบบ ผด.๐๒/๑

๘.๑ แผนงานอุตสาหกรรมและการโยธา

ที่	ครุภัณฑ์	รายละเอียดของครุภัณฑ์	งบประมาณ (บาท)	สถานที่ ดำเนินการ	หน่วยงาน รับผิดชอบหลัก	พ.ศ.๒๕๖๔		พ.ศ. ๒๕๖๕											
						ต.ค.	พ.ย.	ธ.ค.	ม.ค.	ก.พ.	มี.ค.	เม.ย.	พ.ค.	มิ.ย.	ก.ค.	ส.ค.	ก.ย.		
๑	ล้อวัดระยะทาง	จัดซื้อล้อวัดระยะทาง จำนวน ๔ อัน ราคาอันละ ๑๕,๐๐๐ บาท - มิเตอร์วัดแสดงผลเป็นเมตร - สามารถวัดระยะทางได้ไม่น้อยกว่า ๑๐,๐๐๐ เมตร - อ่านค่าได้ละเอียดไม่น้อยกว่า ๑๐ เซนติเมตร - เส้นผ่านศูนย์กลางของวงล้อ ขนาดไม่น้อยกว่า ๓๐๐ มิลลิเมตร - ระบบแสดงระยะทางด้วยมิเตอร์ สามารถเช็ทศูนย์ได้ ๒ ตำแหน่งที่ส่วนบน ของด้ามจับและที่มิเตอร์	๖๐,๐๐๐	กองช่าง	กองช่าง														
รวม	๑ โครงการ		๖๐,๐๐๐																

บัญชีสรุปจำนวนโครงการพัฒนาท้องถิ่น กิจกรรมและงบประมาณ  
แผนการดำเนินงาน ประจำปีงบประมาณ พ.ศ. ๒๕๖๕  
ส่วนราชการในพื้นที่จังหวัดนครราชสีมา

ยุทธศาสตร์ / แผนงาน	จำนวนโครงการ ที่ดำเนินการ	คิดเป็นร้อยละของ โครงการทั้งหมด	จำนวน งบประมาณ	คิดเป็นร้อยละของ งบประมาณทั้งหมด	หน่วยงาน รับผิดชอบหลัก
๑) ยุทธศาสตร์การพัฒนาด้านโครงสร้างพื้นฐาน					
๑.๑ แผนงานบริหารงานทั่วไป	-	-	-	-	-
๑.๒ แผนงานการรักษาความสงบภายใน	-	-	-	-	-
๑.๓ แผนงานการศึกษา	-	-	-	-	-
๑.๔ แผนงานสาธารณสุข	-	-	-	-	-
๑.๕ แผนงานสังคมสงเคราะห์	-	-	-	-	-
๑.๖ แผนงานเคหะและชุมชน	-	-	-	-	-
๑.๗ แผนงานสร้างความเข้มแข็งของชุมชน	-	-	-	-	-
๑.๘ แผนงานการศาสนา วัฒนธรรมและนันทนาการ	-	-	-	-	-
๑.๙ แผนงานอุตสาหกรรมและการโยธา	๔๑	๖๓.๐๘	๕๒๕,๒๐๕,๓๐๐	๘๗.๐๑	ส่วนราชการในพื้นที่ฯ
๑.๑๐ แผนงานการเกษตร	๒๔	๓๖.๙๒	๗๘,๔๓๕,๔๐๐	๑๒.๙๙	ส่วนราชการในพื้นที่ฯ
๑.๑๑ แผนงานการพาณิชย์	-	-	-	-	-
๑.๑๒ แผนงานงบกลาง	-	-	-	-	-
<b>รวม</b>	<b>๖๕</b>		<b>๖๐๓,๖๔๐,๗๐๐</b>		

ยุทธศาสตร์ / แผนงาน	จำนวนโครงการ ที่ดำเนินการ	คิดเป็นร้อยละของ โครงการทั้งหมด	จำนวน งบประมาณ	คิดเป็นร้อยละของ งบประมาณทั้งหมด	หน่วยงาน รับผิดชอบหลัก
๒) ยุทธศาสตร์การพัฒนาด้านงานส่งเสริมคุณภาพชีวิต					
๒.๑ แผนงานบริหารงานทั่วไป	-	-	-	-	-
๒.๒ แผนงานการรักษาความสงบภายใน	-	-	-	-	-
๒.๓ แผนงานการศึกษา	๒	๙.๕๓	๑๐๐,๐๐๐	๐.๙๘	ส่วนราชการในพื้นที่
๒.๔ แผนงานสาธารณสุข	-	-	-	-	-
๒.๕ แผนงานสังคมสงเคราะห์	-	-	-	-	-
๒.๖ แผนงานเคหะและชุมชน	-	-	-	-	-
๒.๗ แผนงานสร้างความเข้มแข็งของชุมชน	๑	๔.๗๖	๒,๐๓๘,๑๐๐	๑๙.๙๒	ส่วนราชการในพื้นที่
๒.๘ แผนงานการศาสนา วัฒนธรรมและนันทนาการ	-	-	-	-	-
๒.๙ แผนงานอุตสาหกรรมและการโยธา	-	-	-	-	-
๒.๑๐ แผนงานการเกษตร	๑๘	๘๕.๗๑	๘,๐๙๕,๐๙๒	๗๙.๑๑	ส่วนราชการในพื้นที่
๒.๑๑ แผนงานการพาณิชย์	-	-	-	-	-
๒.๑๒ แผนงานงบกลาง	-	-	-	-	-
รวม	๒๑		๑๐,๒๓๓,๑๙๒		

ยุทธศาสตร์ / แผนงาน	จำนวนโครงการ ที่ดำเนินการ	คิดเป็นร้อยละของ โครงการทั้งหมด	จำนวน งบประมาณ	คิดเป็นร้อยละของ งบประมาณทั้งหมด	หน่วยงาน รับผิดชอบหลัก
๓) ยุทธศาสตร์การพัฒนาด้านการจัดระเบียบชุมชน/ สังคมและการรักษาความสงบเรียบร้อย					
๓.๑ แผนงานบริหารงานทั่วไป	-	-	-	-	-
๓.๒ แผนงานการรักษาความสงบภายใน	-	-	-	-	-
๓.๓ แผนงานการศึกษา	-	-	-	-	-
๓.๔ แผนงานสาธารณสุข	-	-	-	-	-
๓.๕ แผนงานสังคมสงเคราะห์	-	-	-	-	-
๓.๖ แผนงานเคหะและชุมชน	-	-	-	-	-
๓.๗ แผนงานสร้างความเข้มแข็งของชุมชน	-	-	-	-	-
๓.๘ แผนงานการศาสนา วัฒนธรรมและนันทนาการ	-	-	-	-	-
๓.๙ แผนงานอุตสาหกรรมและการโยธา	-	-	-	-	-
๓.๑๐ แผนงานการเกษตร	-	-	-	-	-
๓.๑๑ แผนงานการพาณิชย์	-	-	-	-	-
๓.๑๒ แผนงานงบกลาง	-	-	-	-	-
รวม	-	-	-	-	-

ยุทธศาสตร์ / แผนงาน	จำนวนโครงการ ที่ดำเนินการ	คิดเป็นร้อยละของ โครงการทั้งหมด	จำนวน งบประมาณ	คิดเป็นร้อยละของ งบประมาณทั้งหมด	หน่วยงาน รับผิดชอบหลัก
๔) ยุทธศาสตร์การพัฒนาด้านการวางแผน การส่งเสริม การลงทุน พาณิชยกรรม และการท่องเที่ยว					
๔.๑ แผนงานบริหารงานทั่วไป	-	-	-	-	-
๔.๒ แผนงานการรักษาความสงบภายใน	-	-	-	-	-
๔.๓ แผนงานการศึกษา	-	-	-	-	-
๔.๔ แผนงานสาธารณสุข	-	-	-	-	-
๔.๕ แผนงานสังคมสงเคราะห์	-	-	-	-	-
๔.๖ แผนงานเคหะและชุมชน	-	-	-	-	-
๔.๗ แผนงานสร้างความเข้มแข็งของชุมชน	๑๐	๗๑.๔๓	๔,๕๒๐,๐๐๐	๕๓.๖๘	ส่วนราชการในพื้นที่
๔.๘ แผนงานการศาสนา วัฒนธรรมและนันทนาการ	๔	๒๘.๕๗	๓,๙๐๐,๐๐๐	๔๖.๓๒	ส่วนราชการในพื้นที่
๔.๙ แผนงานอุตสาหกรรมและการโยธา	-	-	-	-	-
๔.๑๐ แผนงานการเกษตร	-	-	-	-	-
๔.๑๑ แผนงานการพาณิชย์	-	-	-	-	-
๔.๑๒ แผนงานงบกลาง	-	-	-	-	-
รวม	๑๔		๘,๔๒๐,๐๐๐		

ยุทธศาสตร์ / แผนงาน	จำนวนโครงการ ที่ดำเนินการ	คิดเป็นร้อยละของ โครงการทั้งหมด	จำนวน งบประมาณ	คิดเป็นร้อยละของ งบประมาณทั้งหมด	หน่วยงาน รับผิดชอบหลัก
๕) ยุทธศาสตร์การพัฒนาด้านการบริหารจัดการและ การอนุรักษ์ทรัพยากรธรรมชาติและสิ่งแวดล้อม					
๕.๑ แผนงานบริหารงานทั่วไป	-	-	-	-	-
๕.๒ แผนงานการรักษาความสงบภายใน	-	-	-	-	-
๕.๓ แผนงานการศึกษา	๑	๑๔.๒๙	๓๐,๐๐๐	๕.๒๑	ส่วนราชการในพื้นที่
๕.๔ แผนงานสาธารณสุข	-	-	-	-	-
๕.๕ แผนงานสังคมสงเคราะห์	-	-	-	-	-
๕.๖ แผนงานเคหะและชุมชน	-	-	-	-	-
๕.๗ แผนงานสร้างความเข้มแข็งของชุมชน	๖	๘๕.๗๑	๕๔๕,๕๐๐	๙๔.๗๙	ส่วนราชการในพื้นที่
๕.๘ แผนงานการศาสนา วัฒนธรรมและนันทนาการ	-	-	-	-	-
๕.๙ แผนงานอุตสาหกรรมและการโยธา	-	-	-	-	-
๕.๑๐ แผนงานการเกษตร	-	-	-	-	-
๕.๑๑ แผนงานการพาณิชย์	-	-	-	-	-
๕.๑๒ แผนงานงบกลาง	-	-	-	-	-
รวม	๗		๕๗๕,๕๐๐		

ยุทธศาสตร์ / แผนงาน	จำนวนโครงการ ที่ดำเนินการ	คิดเป็นร้อยละของ โครงการทั้งหมด	จำนวน งบประมาณ	คิดเป็นร้อยละของ งบประมาณทั้งหมด	หน่วยงาน รับผิดชอบหลัก
๖) ยุทธศาสตร์การพัฒนาด้านศิลปะ วัฒนธรรม จารีตประเพณี และภูมิปัญญาท้องถิ่น					
๖.๑ แผนงานบริหารงานทั่วไป	๒๓	๙๕.๘๓	๓,๓๖๘,๒๐๐	๒๗.๒๘	ส่วนราชการในพื้นที่
๖.๒ แผนงานการรักษาความสงบภายใน	-	-	-	-	-
๖.๓ แผนงานการศึกษา	-	-	-	-	-
๖.๔ แผนงานสาธารณสุข	-	-	-	-	-
๖.๕ แผนงานสังคมสงเคราะห์	-	-	-	-	-
๖.๖ แผนงานเคหะและชุมชน	-	-	-	-	-
๖.๗ แผนงานสร้างความเข้มแข็งของชุมชน	-	-	-	-	-
๖.๘ แผนงานการศาสนา วัฒนธรรมและนันทนาการ	๑	๔.๑๗	๘,๙๘๐,๐๐๐	๖๒.๔๙	ส่วนราชการในพื้นที่
๖.๙ แผนงานอุตสาหกรรมและการโยธา	-	-	-	-	-
๖.๑๐ แผนงานการเกษตร	-	-	-	-	-
๖.๑๑ แผนงานการพาณิชย์	-	-	-	-	-
๖.๑๒ แผนงานงบกลาง	-	-	-	-	-
รวม	๒๔		๑๒,๓๔๘,๒๐๐		-

ยุทธศาสตร์ / แผนงาน	จำนวนโครงการ ที่ดำเนินการ	คิดเป็นร้อยละของ โครงการทั้งหมด	จำนวน งบประมาณ	คิดเป็นร้อยละของ งบประมาณทั้งหมด	หน่วยงาน รับผิดชอบหลัก
๗) ยุทธศาสตร์การพัฒนาด้านการบริหารจัดการตามหลักธรรมาภิบาล					
๗.๑ แผนงานบริหารงานทั่วไป	-	-	-	-	-
๗.๒ แผนงานการรักษาความสงบภายใน	-	-	-	-	-
๗.๓ แผนงานการศึกษา	-	-	-	-	-
๗.๔ แผนงานสาธารณสุข	-	-	-	-	-
๗.๕ แผนงานสังคมสงเคราะห์	-	-	-	-	-
๗.๖ แผนงานเคหะและชุมชน	-	-	-	-	-
๗.๗ แผนงานสร้างความเข้มแข็งของชุมชน	-	-	-	-	-
๗.๘ แผนงานการศาสนา วัฒนธรรมและนันทนาการ	-	-	-	-	-
๗.๙ แผนงานอุตสาหกรรมและการโยธา	-	-	-	-	-
๗.๑๐ แผนงานการเกษตร	-	-	-	-	-
๗.๑๑ แผนงานการพาณิชย์	-	-	-	-	-
๗.๑๒ แผนงานงบกลาง	-	-	-	-	-
รวม	-	-	-	-	-
รวมทั้งสิ้น	๑๓๑		๖๓๕,๒๑๗,๕๙๒		



บัญชีจำนวนโครงการพัฒนาท้องถิ่น กิจกรรมและงบประมาณ  
 แผนการดำเนินงาน ประจำปีงบประมาณ พ.ศ. ๒๕๖๕  
 ส่วนราชการในพื้นที่จังหวัดนราธิวาส

๑. ยุทธศาสตร์การพัฒนาด้านโครงสร้างพื้นฐาน

๑.๙ แผนงานอุตสาหกรรมและการโยธา

ลำดับ ที่	โครงการ	รายละเอียดของกิจกรรม ที่เกิดขึ้นจากโครงการ	งบประมาณ (บาท)	สถานที่ ดำเนินการ	หน่วยงาน รับผิดชอบหลัก	พ.ศ.๒๕๖๔		พ.ศ. ๒๕๖๕										
						ต.ค.	พ.ย.	ธ.ค.	ม.ค.	ก.พ.	มี.ค.	เม.ย.	พ.ค.	มิ.ย.	ก.ค.	ส.ค.	ก.ย.	
๑	ปรับปรุงถนนในชุมชน สายซากอ - ปูลามร์โบ ตำบลซากอ อำเภอศรีสาคร จังหวัดนราธิวาส	ความกว้าง ๔.๐๐ เมตร ระยะทาง ๐.๘๓๕ กิโลเมตร	๑,๓๓๖,๐๐๐	ตำบลซากอ อำเภอศรีสาคร จังหวัดนราธิวาส	สำนักงานโยธาธิการ และผังเมืองจังหวัด นราธิวาส													
๒	ปรับปรุงถนนในชุมชน สายบือเลาะ - กือแยมีส หมู่ที่ ๑-หมู่ที่ ๔ ตำบลขอเลาะ อำเภอแว้ง จังหวัดนราธิวาส	ความกว้าง ๕.๐๐ เมตร ระยะทาง ๒.๓๗๐ กิโลเมตร	๘,๙๒๗,๐๐๐	หมู่ที่ ๑-หมู่ที่ ๔ ตำบลขอเลาะ อำเภอแว้ง จังหวัดนราธิวาส	สำนักงานโยธาธิการ และผังเมืองจังหวัด นราธิวาส													
๓	ปรับปรุงถนนในชุมชน สายไอร์ปาโจ - โท ๕ หมู่ที่ ๖ ตำบลโละจูด อำเภอแว้ง จังหวัดนราธิวาส	ความกว้าง ๕.๐๐ เมตร ระยะทาง ๑.๘๐๐ กิโลเมตร	๖,๘๕๓,๐๐๐	หมู่ที่ ๖ ตำบลโละจูด อำเภอแว้ง จังหวัดนราธิวาส	สำนักงานโยธาธิการ และผังเมืองจังหวัด นราธิวาส													
๔	ปรับปรุงถนนในชุมชน สายหน้าอบต.เก่า หมู่ที่ ๓ ตำบลสุคีริน อำเภอสุคีริน จังหวัดนราธิวาส	ความกว้าง ๕.๐๐ เมตร ระยะทาง ๑.๑๖๐ กิโลเมตร	๔,๔๕๖,๐๐๐	หมู่ที่ ๓ ตำบลสุคีริน อำเภอสุคีริน จังหวัดนราธิวาส	สำนักงานโยธาธิการ และผังเมืองจังหวัด นราธิวาส													
๕	ปรับปรุงถนนในชุมชน สายใหญ่ โครงการปาล์ม บ้านโคกบาหลิ หมู่ที่ ๗ ตำบลสุไหงปาดี อำเภอสุไหงปาดี จังหวัดนราธิวาส	ความกว้าง ๖.๐๐ เมตร ระยะทาง ๑.๓๘๐ กิโลเมตร	๖,๒๙๒,๐๐๐	หมู่ที่ ๗ ตำบลสุไหงปาดี อำเภอสุไหงปาดี จังหวัดนราธิวาส	สำนักงานโยธาธิการ และผังเมืองจังหวัด นราธิวาส													

ลำดับ ที่	โครงการ	รายละเอียดของกิจกรรม ที่เกิดขึ้นจากโครงการ	งบประมาณ (บาท)	สถานที่ ดำเนินการ	หน่วยงาน รับผิดชอบหลัก	พ.ศ. ๒๕๖๔			พ.ศ. ๒๕๖๕									
						ต.ค.	พ.ย.	ธ.ค.	ม.ค.	ก.พ.	มี.ค.	เม.ย.	พ.ค.	มิ.ย.	ก.ค.	ส.ค.	ก.ย.	
๖	ปรับปรุงถนนในชุมชน สายซอยสันติสุข หมู่ที่ ๓ ตำบลบางขุนทอง อำเภอตากใบ จังหวัดนราธิวาส	ความกว้าง ๔.๐๐ เมตร ระยะทาง ๒.๕๐๐ กิโลเมตร	๗,๕๓๙,๐๐๐	หมู่ที่ ๓ ตำบลบางขุนทอง อำเภอตากใบ จังหวัดนราธิวาส	สำนักงานโยธาธิการ และผังเมืองจังหวัด													
๗	ปรับปรุงถนนในชุมชน สายเกาะรอ- ปูชูปือซา หมู่ที่ ๒,๖ ตำบลกาเยาะมาตี อำเภอบาเจาะ จังหวัดนราธิวาส	ความกว้าง ๕.๐๐ เมตร ระยะทาง ๑.๕๕๐ กิโลเมตร	๕,๘๓๐,๐๐๐	หมู่ที่ ๒,๖ ตำบลกาเยาะมาตี อำเภอบาเจาะ จังหวัดนราธิวาส	สำนักงานโยธาธิการ และผังเมืองจังหวัด													
๘	ปรับปรุงถนนในชุมชน สายราษฎร์อุทิศ หมู่ที่ ๓ ตำบลบางขุนทอง อำเภอตากใบ จังหวัดนราธิวาส	ความกว้าง ๔.๐๐ เมตร ระยะทาง ๐.๔๗๐ กิโลเมตร	๑,๔๑๕,๘๐๐	หมู่ที่ ๓ ตำบลบางขุนทอง อำเภอตากใบ จังหวัดนราธิวาส	สำนักงานโยธาธิการ และผังเมืองจังหวัด													
๙	ปรับปรุงถนนในชุมชน สายซอยพัฒนาการ บ้านโคกขี้เหล็ก หมู่ที่ ๗ ตำบลโคกเคียน อำเภอเมืองนราธิวาส จังหวัดนราธิวาส	ความกว้าง ๔.๐๐ เมตร ระยะทาง ๐.๖๔๕ กิโลเมตร	๑,๙๔๒,๐๐๐	หมู่ที่ ๗ ตำบลบางขุนทอง อำเภอตากใบ จังหวัดนราธิวาส	สำนักงานโยธาธิการ และผังเมืองจังหวัด													
๑๐	ปรับปรุงถนนในชุมชน สายซอยรอนิงเง๊ะตุ- มัสยิดตือลาฆอมือตัน บ้านทอนอามาน หมู่ที่ ๑๑ ตำบลโคกเคียน อำเภอเมืองนราธิวาส จังหวัดนราธิวาส	ความกว้าง ๔.๐๐ เมตร ระยะทาง ๐.๖๓๐ กิโลเมตร	๑,๘๙๗,๐๐๐	หมู่ที่ ๑๑ ตำบลโคกเคียน อำเภอเมืองนราธิวาส จังหวัดนราธิวาส	สำนักงานโยธาธิการ และผังเมืองจังหวัด													
๑๑	ปรับปรุงถนนในชุมชน สายบ้านออก- ยารอ หมู่ที่ ๒ ตำบลบางปอ อำเภอเมืองนราธิวาส จังหวัดนราธิวาส	ความกว้าง ๔.๐๐ เมตร ระยะทาง ๑.๕๐๐ กิโลเมตร	๒,๔๓๕,๐๐๐	หมู่ที่ ๒ ตำบลบางปอ อำเภอเมืองนราธิวาส จังหวัดนราธิวาส	สำนักงานโยธาธิการ และผังเมืองจังหวัด													
๑๒	ปรับปรุงถนนในชุมชน สายดุขง- จาเราะหิง หมู่ที่ ๖ ตำบลบางปอ อำเภอเมืองนราธิวาส จังหวัดนราธิวาส	ความกว้าง ๔.๐๐ เมตร ระยะทาง ๑.๔๐๐ กิโลเมตร	๒,๒๗๓,๐๐๐	หมู่ที่ ๖ ตำบลบางปอ อำเภอเมืองนราธิวาส จังหวัดนราธิวาส	สำนักงานโยธาธิการ และผังเมืองจังหวัด													

ลำดับ ที่	โครงการ	รายละเอียดของกิจกรรม ที่เกิดขึ้นจากโครงการ	งบประมาณ (บาท)	สถานที่ ดำเนินการ	หน่วยงาน รับผิดชอบหลัก	พ.ศ. ๒๕๖๔			พ.ศ. ๒๕๖๕									
						ต.ค.	พ.ย.	ธ.ค.	ม.ค.	ก.พ.	มี.ค.	เม.ย.	พ.ค.	มิ.ย.	ก.ค.	ส.ค.	ก.ย.	
๑๓	ปรับปรุงถนนในชุมชน สายซอยพิทักษ์ ราษฎร์ หมู่ที่ ๘,๙ ตำบลโคกเคียน อำเภอเมืองนราธิวาส จังหวัดนราธิวาส	ความกว้าง ๖.๐๐ เมตร ระยะทาง ๑.๐๙๕ กิโลเมตร	๔,๙๓๔,๐๐๐	หมู่ที่ ๘,๙ ตำบลโคกเคียน อำเภอเมืองนราธิวาส จังหวัดนราธิวาส	สำนักงานโยธาธิการ และผังเมืองจังหวัด													
๑๔	ปรับปรุงถนนในชุมชน และสะพาน ค.ส.ค. สายฝายพระราชดำริ-คลองน้ำใส ๑ บ้านตะบิงรูโต๊ะ หมู่ที่ ๘ ตำบลโคกสะตอ อำเภอศรีสาคร จังหวัดนราธิวาส	ความกว้าง ๕.๐๐ เมตร ระยะทางรวม ๑.๕๐๐ กิโลเมตร	๑๐,๘๕๐,๐๐๐	หมู่ที่ ๘ ตำบลโคกสะตอ อำเภอศรีสาคร จังหวัดนราธิวาส	สำนักงานโยธาธิการ													
๑๕	ปรับปรุงถนนในชุมชน สายก๊อบงคาลูวง หมู่ที่ ๒ ตำบลกาลิซา อำเภอระแงะ จังหวัดนราธิวาส	ความกว้าง ๖.๐๐ เมตร ระยะทาง ๓.๐๐๐ กิโลเมตร	๑๓,๐๓๐,๐๐๐	หมู่ที่ ๒ ตำบลกาลิซา อำเภอระแงะ จังหวัดนราธิวาส	สำนักงานโยธาธิการ และผังเมืองจังหวัด													
๑๖	ปรับปรุงถนนในชุมชน สายบ้านฮูลู หมู่ที่ ๓ ตำบลกาลิซา อำเภอระแงะ จังหวัดนราธิวาส	ความกว้าง ๕.๐๐ เมตร ระยะทาง ๓.๐๐๐ กิโลเมตร	๑๑,๑๓๐,๐๐๐	หมู่ที่ ๓ ตำบลกาลิซา อำเภอระแงะ จังหวัดนราธิวาส	สำนักงานโยธาธิการ และผังเมืองจังหวัด													
๑๗	ก่อสร้างสะพานในชุมชน ข้ามคลอง ลูโ๊ะกรายี หมู่ที่ ๖ ตำบลปะลุกาสาเมาะ อำเภอบาเจาะ จังหวัดนราธิวาส	ความกว้าง ๗.๐๐ เมตร ความยาว ๔๐.๐๐ เมตร	๗,๔๒๐,๐๐๐	หมู่ที่ ๖ ตำบลปะลุกาสาเมาะ อำเภอบาเจาะ จังหวัดนราธิวาส	สำนักงานโยธาธิการ และผังเมืองจังหวัด													
๑๘	ก่อสร้างสะพานในชุมชนข้ามคลองแว้ง บ้านกูบง หมู่ที่ ๓ ตำบลฆอละ อำเภอแว้ง จังหวัดนราธิวาส	ความกว้าง ๗.๐๐ เมตร ความยาว ๒๐.๐๐ เมตร	๔,๐๐๐,๐๐๐	หมู่ที่ ๓ ตำบลฆอละ อำเภอแว้ง จังหวัดนราธิวาส	สำนักงานโยธาธิการ และผังเมืองจังหวัด													
๑๙	ก่อสร้างสะพานในชุมชน สายทางควนแดง- นูรี๊ะ หมู่ที่ ๑ ตำบลโละจูด อำเภอแว้ง จังหวัดนราธิวาส	ความกว้าง ๗.๐๐ เมตร ความยาว ๑๖.๐๐ เมตร	๓,๙๘๐,๐๐๐	หมู่ที่ ๑ ตำบลโละจูด อำเภอแว้ง จังหวัดนราธิวาส	สำนักงานโยธาธิการ และผังเมืองจังหวัด													

ลำดับ ที่	โครงการ	รายละเอียดของกิจกรรม ที่เกิดขึ้นจากโครงการ	งบประมาณ (บาท)	สถานที่ ดำเนินการ	หน่วยงาน รับผิดชอบหลัก	พ.ศ. ๒๕๖๔			พ.ศ. ๒๕๖๕									
						ต.ค.	พ.ย.	ธ.ค.	ม.ค.	ก.พ.	มี.ค.	เม.ย.	พ.ค.	มิ.ย.	ก.ค.	ส.ค.	ก.ย.	
๒๐	ก่อสร้างสะพานในชุมชน ชำมคลอง โคกกลาง หมู่ที่ ๓,๕ ตำบลสุไหงปาดี อำเภอสุไหงปาดี จังหวัดนราธิวาส	ความกว้าง ๗.๐๐ เมตร ความยาว ๒๐.๐๐ เมตร	๔,๒๔๐,๐๐๐	หมู่ที่ ๓,๕ ตำบลสุไหงปาดี อำเภอสุไหงปาดี จังหวัดนราธิวาส	สำนักงานโยธาธิการ และผังเมืองจังหวัด													
๒๑	ก่อสร้างสะพานในชุมชน บ้านรักธรรม หมู่ที่ ๑๐ ตำบลสุคีริน อำเภอสุคีริน จังหวัดนราธิวาส	ความกว้าง ๗.๐๐ เมตร ความยาว ๕๐.๐๐ เมตร	๖,๖๓๐,๐๐๐	หมู่ที่ ๑๐ ตำบลสุคีริน อำเภอสุคีริน จังหวัดนราธิวาส	สำนักงานโยธาธิการ และผังเมืองจังหวัด													
๒๒	ก่อสร้างเขื่อนป้องกันตลิ่งริมคลอง ข้างเทศบาลตำบลรือเสาะ หมู่ที่ ๑๐ ตำบลรือเสาะ อำเภอรือเสาะ จังหวัดนราธิวาส	ความยาว ๑๐๐ เมตร	๔,๕๐๐,๐๐๐	หมู่ที่ ๑๐ ตำบลรือเสาะ อำเภอรือเสาะ จังหวัดนราธิวาส	สำนักงานโยธาธิการ และผังเมืองจังหวัด													
๒๓	ก่อสร้างเขื่อนป้องกันตลิ่งริมคลอง ชุมชนประปา หมู่ที่ ๑๐ ตำบลรือเสาะ อำเภอรือเสาะ จังหวัดนราธิวาส	ความยาว ๒๙๐ เมตร	๙,๖๑๐,๐๐๐	หมู่ที่ ๑๐ ตำบลรือเสาะ อำเภอรือเสาะ จังหวัดนราธิวาส	สำนักงานโยธาธิการ และผังเมืองจังหวัด													
๒๔	ก่อสร้างเขื่อนป้องกันตลิ่งริมคลองมาแย บ้านสากอ หมู่ที่ ๔ ตำบลสากอ อำเภอสุไหงปาดี จังหวัดนราธิวาส	ความยาว ๓๐๐ เมตร	๙,๘๘๘,๐๐๐	หมู่ที่ ๔ ตำบลสากอ อำเภอสุไหงปาดี จังหวัดนราธิวาส	สำนักงานโยธาธิการ และผังเมืองจังหวัด													
๒๕	ก่อสร้างเขื่อนป้องกันตลิ่งริมแม่น้ำโก-ลก บ้านกะตุนง หมู่ที่ ๒ ตำบลขอเลาะ อำเภอแว้ง จังหวัดนราธิวาส	ความยาว ๕๑๐ เมตร	๑๗,๙๒๐,๐๐๐	หมู่ที่ ๒ ตำบลขอเลาะ อำเภอแว้ง จังหวัดนราธิวาส	สำนักงานโยธาธิการ และผังเมืองจังหวัด													
๒๖	ก่อสร้างเขื่อนป้องกันตลิ่งริมคลอง ไอร์สะเตง หมู่ที่ ๒ ตำบลรือเสาะออก อำเภอรือเสาะ จังหวัดนราธิวาส	ความยาว ๖๕๐ เมตร	๒๕,๑๘๗,๕๐๐	หมู่ที่ ๒ ตำบลขอเลาะ อำเภอแว้ง จังหวัดนราธิวาส	สำนักงานโยธาธิการ และผังเมืองจังหวัด													

ลำดับ ที่	โครงการ	รายละเอียดของกิจกรรม ที่เกิดขึ้นจากโครงการ	งบประมาณ (บาท)	สถานที่ ดำเนินการ	หน่วยงาน รับผิดชอบหลัก	พ.ศ. ๒๕๖๔			พ.ศ. ๒๕๖๕									
						ต.ค.	พ.ย.	ธ.ค.	ม.ค.	ก.พ.	มี.ค.	เม.ย.	พ.ค.	มิ.ย.	ก.ค.	ส.ค.	ก.ย.	
๒๗	ก่อสร้างเขื่อนป้องกันตลิ่งริมแม่น้ำโก-ลก บ้านนุโระ หมู่ที่ ๑ ตำบลโละจูด อำเภอแวง จังหวัดนราธิวาส	ความยาว ๖๕๐ เมตร	๒๔,๐๕๐,๐๐๐	หมู่ที่ ๑ ตำบลโละจูด อำเภอแวง จังหวัดนราธิวาส	สำนักงานโยธาธิการ และผังเมืองจังหวัด													
๒๘	ก่อสร้างเขื่อนป้องกันตลิ่งริมคลองตือระ- ลูโป๊ะชามา (จุดที่ ๒) บ้านตือระ หมู่ที่ ๒ ตำบลปาเสมัส อำเภอสุโหงโกลก จังหวัดนราธิวาส	ความยาว ๑,๐๐๐ เมตร	๒๙,๐๐๐,๐๐๐	หมู่ที่ ๒ ตำบลปาเสมัส อำเภอสุโหงโกลก จังหวัดนราธิวาส	สำนักงานโยธาธิการ และผังเมืองจังหวัด													
๒๙	ก่อสร้างเขื่อนป้องกันตลิ่งริมคลอง ต้นน้ำสายบุรี บริเวณสวนสาธารณะ เทศบาลตำบลสุคีริน หมู่ที่ ๔ ตำบลสุคีริน อำเภอสุคีริน จังหวัดนราธิวาส	ความยาว ๓๐๐ เมตร	๒๐,๙๘๐,๐๐๐	หมู่ที่ ๔ ตำบลสุคีริน อำเภอสุคีริน จังหวัดนราธิวาส	สำนักงานโยธาธิการ และผังเมืองจังหวัด													
๓๐	ก่อสร้างเขื่อนป้องกันตลิ่งริมคลอง บ้านยือลาแป หมู่ที่ ๓ ตำบลสุวารี อำเภอรีโอเสาะ จังหวัดนราธิวาส	ความยาว ๔๐๐ เมตร	๒๔,๐๐๐,๐๐๐	หมู่ที่ ๓ ตำบลสุวารี อำเภอรีโอเสาะ จังหวัดนราธิวาส	สำนักงานโยธาธิการ และผังเมืองจังหวัด													
๓๑	ก่อสร้างเขื่อนป้องกันตลิ่งริมคลอง สุโหงปาตี หมู่ที่ ๖,๑๑,๑๒ ตำบลสุโหงปาตี อำเภอสุโหงปาตี จังหวัดนราธิวาส	ความยาว ๖๐๐ เมตร	๒๗,๔๐๐,๐๐๐	หมู่ที่ ๖,๑๑,๑๒ ตำบลสุโหงปาตี อำเภอสุโหงปาตี จังหวัดนราธิวาส	สำนักงานโยธาธิการ และผังเมืองจังหวัด													
๓๒	ก่อสร้างเขื่อนป้องกันตลิ่งริมแม่น้ำโก-ลก บ้านตำเสา (จุดที่ ๒) หมู่ที่ ๖ ตำบลฆอละ อำเภอแว้ง จังหวัดนราธิวาส	ความยาว ๖๐๐ เมตร	๒๑,๓๗๐,๐๐๐	หมู่ที่ ๖ ตำบลฆอละ อำเภอแว้ง จังหวัดนราธิวาส	สำนักงานโยธาธิการ และผังเมืองจังหวัด													
๓๓	ก่อสร้างเขื่อนป้องกันตลิ่งริมคลอง มะรือโบ หมู่ที่ ๑ ตำบลมะรือโบออก อำเภอเจาะไอร้อง จังหวัดนราธิวาส	ความยาว ๕๐๐ เมตร	๒๒,๕๐๐,๐๐๐	หมู่ที่ ๑ ตำบลมะรือโบออก อำเภอเจาะไอร้อง จังหวัดนราธิวาส	สำนักงานโยธาธิการ และผังเมืองจังหวัด													

ลำดับ ที่	โครงการ	รายละเอียดของกิจกรรม ที่เกิดขึ้นจากโครงการ	งบประมาณ (บาท)	สถานที่ ดำเนินการ	หน่วยงาน รับผิดชอบหลัก	พ.ศ. ๒๕๖๔			พ.ศ. ๒๕๖๕										
						ต.ค.	พ.ย.	ธ.ค.	ม.ค.	ก.พ.	มี.ค.	เม.ย.	พ.ค.	มิ.ย.	ก.ค.	ส.ค.	ก.ย.		
๓๔	ก่อสร้างถนนสาย บ้านเจาะวา-บ.ใหม่ ต.สุโขทัย อ.สุโขทัย จ.นครราชสีมา ช่วงที่ ๑ กม.ที่ ๑+๑๐๐ - กม. ที่ ๒+๓๕๐ ระยะทาง ๑.๒๕ กิโลเมตร (หักความ ยาวสะพาน ๓๖.๐๐ ม.) ช่วงที่ ๒ จาก กม.ที่ ๒+๓๖๑ - กม.ที่ ๒+๔๑๐ ระยะทาง ๐.๐๔๙ กิโลเมตร รวมระยะทางทั้งหมด ๑.๒๖๓ กิโลเมตร	ถนนลาดยางแอสฟัลต์ติกคอนกรีต	๑๒,๐๐๐,๐๐๐	ต.สุโขทัย อ.สุโขทัย จ.นครราชสีมา	แขวงทางหลวง ชนบทนครราชสีมา														
๓๕	ก่อสร้างถนนสายแยก ทช.นธ. ๔๐๐๗ - แยก ทช.นธ.๖๐๓๒ ต.โคกเคียน อ.เมือง จ.นครราชสีมา กม.ที่ ๐+๐๐๐ - กม.ที่ ๒+๐๕๐ ระยะทาง ๒.๐๕๐ กิโลเมตร	ถนนลาดยางแอสฟัลต์ติกคอนกรีต	๒๐,๐๐๐,๐๐๐	ต.ต้นยางมี อ.ระแงะ จ.นครราชสีมา	แขวงทางหลวง ชนบทนครราชสีมา														
๓๖	ก่อสร้างถนนสายมะรือโบ - บ่อทอง อ.ระแงะ จ.นครราชสีมา ผิวจราจรลาดยาง Asphalt Concrete หนา ๕.๐๐ ซม. กว้าง ๖.๐๐ ซม.	ถนนลาดยางแอสฟัลต์ติกคอนกรีต	๑๘,๐๐๐,๐๐๐	ต.ระแงะ จ.นครราชสีมา	แขวงทางหลวง ชนบทนครราชสีมา														
๓๗	ถนนสายแยก ทช.นธ. ๔๐๑๓ - บ.น้ำหอม อ.ศรีสาคร จ.นครราชสีมา กม.ที่ ๐+๐๐๐ - กม.ที่ ๓+๐๐๐ ระยะทาง ๓.๐๐๐ กิโลเมตร	ถนนลาดยางแอสฟัลต์ติกคอนกรีต	๒๐,๐๐๐,๐๐๐	ต.ต้นยางมี อ.ระแงะ จ.นครราชสีมา	แขวงทางหลวง ชนบทนครราชสีมา														
๓๘	ถนนสาย บ.สีลานนท์-ร.จุฬารณพัฒนา อ.สุคิริน จ.นครราชสีมา กม.ที่ ๐+๐๐๐ - กม.ที่ ๓+๐๐๐ ระยะทาง ๓.๐๐๐ กิโลเมตร	ถนนลาดยางแอสฟัลต์ติกคอนกรีต	๙,๘๐๐,๐๐๐	อ.สุคิริน จ.นครราชสีมา	แขวงทางหลวง ชนบทนครราชสีมา														

ลำดับ ที่	โครงการ	รายละเอียดของกิจกรรม ที่เกิดขึ้นจากโครงการ	งบประมาณ (บาท)	สถานที่ ดำเนินการ	หน่วยงาน รับผิดชอบหลัก	พ.ศ. ๒๕๖๔			พ.ศ. ๒๕๖๕									
						ต.ค.	พ.ย.	ธ.ค.	ม.ค.	ก.พ.	มี.ค.	เม.ย.	พ.ค.	มิ.ย.	ก.ค.	ส.ค.	ก.ย.	
๓๙	สะพานข้ามคลองธรรมชาติ ต.มาโมง อ.สุคีริน จ.นราธิวาส ความยาวสะพาน ๓๖.๐๐ ม.	สะพาน คสล.	๘,๖๐๐,๐๐๐	ต.มาโมง อ.สุคีริน จ.นราธิวาส	แขวงทางหลวง ชนบทนราธิวาส													
๔๐	สะพาน คสล.ข้ามคลองเวาะอารง ต.ปะลुरू อ.สุโหงปาดี จ.นราธิวาส ความยาวสะพาน ๑๕.๐๐ ม.	สะพาน คสล. กว้าง ๔.๐๐ ม. ยาว ๑๐.๐๐ ม. ทางเท้าข้างละ ๐.๕๐ ม.	๓,๐๐๐,๐๐๐	ต.ปะลुरू อ.สุโหงปาดี จ.นราธิวาส	แขวงทางหลวง ชนบทนราธิวาส													
๔๑	สะพานข้ามคลองบองอ ต.บองอ อ.ระแงะ จ.นราธิวาส สะพานชำรุด กว้าง ๑.๕๐ ม. ยาว ๔๖.๐๐ ม.	สะพาน คสล.	๘๐,๐๐๐,๐๐๐	ต.บองอ อ.ระแงะ จ.นราธิวาส	สทช.ที่ ๑๒ (สงขลา)													
รวม	๔๑ โครงการ		๕๒๕,๒๐๕,๓๐๐															

๑. ยุทธศาสตร์การพัฒนาด้านโครงสร้างพื้นฐาน

แบบ ผต.๐๒

๑.๑๐ แผนงานการเกษตร

ลำดับ ที่	โครงการ	รายละเอียดของกิจกรรม ที่เกิดขึ้นจากโครงการ	งบประมาณ (บาท)	สถานที่ ดำเนินการ	หน่วยงาน รับผิดชอบหลัก	พ.ศ.๒๕๖๔		พ.ศ. ๒๕๖๕											
						ต.ค.	พ.ย.	ธ.ค.	ม.ค.	ก.พ.	มี.ค.	เม.ย.	พ.ค.	มิ.ย.	ก.ค.	ส.ค.	ก.ย.		
๑	บริหารการส่งน้ำ พื้นที่รับประโยชน์ ๑๔๐,๐๐๐ ไร่ โครงการชลประทาน นราธิวาส	บริหารจัดการน้ำในพื้นที่ชลประทาน จำนวน ๑๔๐,๐๐๐ ไร่	๑,๑๓๑,๔๐๐	ต.โคกเคียน อ.เมือง จ.นราธิวาส	โครงการชลประทาน นราธิวาส														
๒	บำรุงรักษาหัวงาน พื้นที่รับประโยชน์ ๓๗๕ ไร่ โครงการชลประทานนราธิวาส	บำรุงรักษาคลองสายใหญ่ พื้นที่รับประโยชน์ จำนวน ๓๗๕ ไร่	๑,๑๓๒,๘๐๐	ต.โคกเคียน อ.เมือง จ.นราธิวาส	โครงการชลประทาน นราธิวาส														
๓	บำรุงรักษาคลองระบายน้ำสายใหญ่ พื้นที่รับประโยชน์ ๙๔,๐๐๐ ไร่ โครงการชลประทานนราธิวาส	บำรุงรักษาคลองสายซอย พื้นที่รับประโยชน์ จำนวน ๙๔,๐๐๐ ไร่	๕๕๔,๙๐๐	ต.โคกเคียน อ.เมือง จ.นราธิวาส	โครงการชลประทาน นราธิวาส														
๔	บำรุงรักษาคลองระบายน้ำสายซอย พื้นที่รับประโยชน์ ๙๔,๐๐๐ ไร่ โครงการชลประทานนราธิวาส	บำรุงรักษาหัวงานโครงการ พื้นที่รับประโยชน์ จำนวน ๙๔,๐๐๐ ไร่	๖๒๙,๓๐๐	ต.โคกเคียน อ.เมือง จ.นราธิวาส	โครงการชลประทาน นราธิวาส														
๕	กำจัดวัชพืชคลองระบายน้ำพญาเงาะ สายที่ ๒ ปริมาณ ๒๒๐ ไร่ โครงการชลประทานนราธิวาส ตำบลโคกเคียน อำเภอเมือง จังหวัดนราธิวาส	กำจัดวัชพืชด้วยเครื่องจักร	๔๘๐,๐๐๐	ต.โคกเคียน อ.เมือง จ.นราธิวาส	โครงการชลประทาน นราธิวาส														
๖	ซ่อมแซมเปลี่ยนลวดตลิ่งประตูระบายน้ำ ในเขตโครงการพญาเงาะ-ไม้แก่น อันเนื่องมาจากพระราชดำริ	กิจกรรมเปลี่ยนลวดตลิ่งประตูระบายน้ำ	๒,๐๐๐,๐๐๐	ต.บาเจาะ อ.บาเจาะ จ.นราธิวาส	โครงการชลประทาน นราธิวาส														
๗	บำรุงรักษาเครื่องกวนบานระบาย อาคารบังคับน้ำ โครงการพญาเงาะ - ไม้แก่น อันเนื่องมาจากพระราชดำริ	บำรุงรักษาเครื่องกวนบานระบายอาคาร บังคับน้ำ	๕๐๐,๐๐๐	ต.โคกเคียน อ.เมือง จ.นราธิวาส	โครงการชลประทาน นราธิวาส														



ลำดับ ที่	โครงการ	รายละเอียดของกิจกรรม ที่เกิดขึ้นจากโครงการ	งบประมาณ (บาท)	สถานที่ ดำเนินการ	หน่วยงาน รับผิดชอบหลัก	พ.ศ. ๒๕๖๔		พ.ศ. ๒๕๖๕											
						ต.ค.	พ.ย.	ธ.ค.	ม.ค.	ก.พ.	มี.ค.	เม.ย.	พ.ค.	มิ.ย.	ก.ค.	ส.ค.	ก.ย.		
๘	ซ่อมแซมคันดินและหินเรียง ทรบ.ปากคลองระบายน้ำพญาเงาะสายที่ ๓ โครงการพญาเงาะ-ไม้แก่น อันเนื่องมาจากพระราชดำริ	ซ่อมแซมคันดินและหินเรียง ทรบ.ปากคลองระบายน้ำพญาเงาะสายที่ ๓	๒,๐๐๐,๐๐๐	ต.โคกเคียน อ.เมือง จ.นราธิวาส	โครงการชลประทาน นราธิวาส														
๙	ซ่อมแซมคันดินและหินเรียง ทรบ.กลางคลองบาโง โครงการพญาเงาะ-ไม้แก่น อันเนื่องมาจากพระราชดำริ	ซ่อมแซมคันดินและหินเรียง ทรบ.กลางคลองบาโง	๑,๐๐๐,๐๐๐	ต.ละหาร อ.ยี่งอ จ.นราธิวาส	โครงการชลประทาน นราธิวาส														
๑๐	ขุดลอกคลองโดยรถขุดจ้างเหมาคลองระบายน้ำพญาเงาะสายที่ ๓/๑,๓/๒,๓/๓ พญาเงาะ-ไม้แก่น อันเนื่องมาจากพระราชดำริ ปริมาณดิน ๑๔๐,๐๐๐ ลูกบาศก์เมตร	ขุดลอกคลองโดยรถขุดจ้างเหมาคลองระบายน้ำพญาเงาะ สายที่ ๓/๑,๓/๒,๓/๓ พญาเงาะ-ไม้แก่น ปริมาณดิน ๑๔๐,๐๐๐ ลูกบาศก์เมตร	๕,๐๐๐,๐๐๐	ต.โคกเคียน อ.เมือง จ.นราธิวาส	โครงการชลประทาน นราธิวาส														
๑๑	ทำนบของชั่วคราว คลองระบายน้ำพญาเงาะ สายที่ ๒, สายที่ ๔ ในเขตโครงการพญาเงาะ-ไม้แก่น อันเนื่องมาจากพระราชดำริ จำนวน ๔ แห่ง	ก่อสร้างทำนบของชั่วคราวคลองระบายน้ำพญาเงาะ สายที่ ๒ สายที่ ๔ จำนวน ๔ แห่ง	๑,๕๐๐,๐๐๐	ต.บาเร๊ะใต้ อ.บาเจาะ จ.นราธิวาส	โครงการชลประทาน นราธิวาส														
๑๒	ทำนบของชั่วคราว บ้านทุ่งกง-ทุ่งคา ฮูเตตหวอ ในเขตโครงการพญาเงาะ-ไม้แก่น จำนวน ๖ แห่ง	ก่อสร้างทำนบของชั่วคราว บ้านทุ่งกง - ทุ่งคา ฮูเตตหวอ จำนวน ๖ แห่ง	๕๐๐,๐๐๐	ต.ละหาร อ.ยี่งอ จ.นราธิวาส	โครงการชลประทาน นราธิวาส														
๑๓	ถนนลาดยางภายในฟาร์มตัวอย่างฯ บ้านป่าไผ่ อันเนื่องมาจากพระราชดำริ ระยะทาง ๓,๗๐๐ กิโลเมตร	ก่อสร้างถนนลาดยางภายในฟาร์มตัวอย่างฯ บ้านป่าไผ่ ระยะทาง ๓,๗๐๐ กิโลเมตร	๑๓,๖๕๐,๐๐๐	ต.ตันหยงลิมอ อ.ระแงะ จ.นราธิวาส	โครงการชลประทาน นราธิวาส														
๑๔	ปรับปรุงฝายคลองไอร์ปาโจ ๒ อันเนื่องมาจากพระราชดำริ พื้นที่รับประโยชน์ ๔๐ ไร่	กิจกรรมทอส่งน้ำพร้อมอาคารประกอบ	๓,๕๐๐,๐๐๐	ต.ภูเขาทอง อ.สุคีริน จ.นราธิวาส	โครงการชลประทาน นราธิวาส														

ลำดับ ที่	โครงการ	รายละเอียดของกิจกรรม ที่เกิดขึ้นจากโครงการ	งบประมาณ (บาท)	สถานที่ ดำเนินการ	หน่วยงาน รับผิดชอบหลัก	พ.ศ.๒๕๖๔			พ.ศ. ๒๕๖๕									
						ต.ค.	พ.ย.	ธ.ค.	ม.ค.	ก.พ.	มี.ค.	เม.ย.	พ.ค.	มิ.ย.	ก.ค.	ส.ค.	ก.ย.	
๑๕	ปรับปรุงระบบส่งน้ำพร้อมอาคารประกอบโครงการฝายบ้านทุ่งคา อันเนื่องมาจากพระราชดำริ พื้นที่รับประโยชน์ ๑,๖๐๐ ไร่	กิจกรรมคลองส่งน้ำ ๑๗ สายใหญ่ฝั่งขวา และกิจกรรมอาคารประกอบ	๙,๐๐๐,๐๐๐	ต.สุโหงปาตี อ.สุโหงปาตี จ.นราธิวาส	โครงการชลประทาน นราธิวาส													
๑๖	ปรับปรุงระบบระบายน้ำภายในฟาร์ม ตัวอย่างบ้านโคกโก อันเนื่องมาจากพระราชดำริ พื้นที่รับประโยชน์ ๓๑๔ ไร่	กิจกรรมกำจัดวัชพืช ท่อลอดถนน และท่อลอดคั่นกันน้ำ	๘,๔๐๐,๐๐๐	ต.ใต้ตึง อ.สุโหงปาตี จ.นราธิวาส	โครงการชลประทาน นราธิวาส													
๑๗	ซ่อมแซมบำรุงรักษาคูระบายน้ำ พระตำหนักทักษิณราชินีเวศน์	ขุดลอกตะกอนทรายในคูระบายน้ำ พระตำหนักทักษิณราชินีเวศน์	๗๖๗,๐๐๐	ต.กะลุวอเหนือ อ.เมือง จ.นราธิวาส	โครงการชลประทาน นราธิวาส													
๑๘	ซ่อมแซมเขื่อนกันคลื่นพระตำหนักทักษิณราชินีเวศน์ (ช่วงที่ ๒)	ซ่อมแซมเขื่อนกันคลื่นโดยใช้หินเรียงในกล่อง GABION	๑,๘๐๐,๐๐๐	ต.กะลุวอเหนือ อ.เมือง จ.นราธิวาส	โครงการชลประทาน นราธิวาส													
๑๙	ซ่อมแซมคูระบายน้ำคอนกรีตลาดพร้อมระบบส่งน้ำพระตำหนักทักษิณราชินีเวศน์	กิจกรรมท่อส่งน้ำพร้อมอุปกรณ์ ซ่อมแซมคลองส่งน้ำลาดคอนกรีต และท่อส่งน้ำเหล็กอาบสังกะสี	๑,๐๕๐,๐๐๐	ต.กะลุวอเหนือ อ.เมือง จ.นราธิวาส	โครงการชลประทาน นราธิวาส													
๒๐	ซ่อมแซมระบบส่งน้ำอ่างเก็บน้ำคลองโต๊ะแก อันเนื่องมาจากพระราชดำริ	ซ่อมเปลี่ยนท่อส่งน้ำในการอุปโภค - บริโภค และกิจกรรมต่าง ๆ ภายในโรงเรียน ให้มีน้ำใช้เพียงพอตลอดทั้งปี	๓,๐๐๐,๐๐๐	หมู่บ้านนากอ ต.จอบาเย อ.ยี่งอ จ.นราธิวาส	โครงการชลประทาน นราธิวาส													
๒๑	ซ่อมแซมระบบส่งน้ำพร้อมอาคารประกอบโครงการฝายคลองตันหยง อันเนื่องมาจากพระราชดำริ	กิจกรรมซ่อมแซมท่อส่งน้ำ และกิจกรรมขุดลอกตะกอนทราย	๗,๐๐๐,๐๐๐	ต.บุกิต อ.เจาะไอร้อง จ.นราธิวาส	โครงการชลประทาน นราธิวาส													
๒๒	ซ่อมแซมหินเรียงฝายบ้านแจะอันเนื่องมาจากพระราชดำริ	กิจกรรมทำนบปิดกั้นน้ำ ซ่อมแซมหินเรียงอาคารฝายทดน้ำ ซ่อมแซมหินเรียงอาคารทרב. ปากคลอง และซ่อมแซมทางสัญจร	๓,๐๐๐,๐๐๐	ต.ผดุงมาต อ.จะแนะ จ.นราธิวาส	โครงการชลประทาน นราธิวาส													
๒๓	ปรับปรุงระบบส่งน้ำพร้อมอาคารประกอบโครงการฝายคลองข่อยปราจีน	กิจกรรมคลองส่งน้ำ และอาคารประกอบ	๙,๐๐๐,๐๐๐	ต.สุคีริน อ.สุคีริน จ.นราธิวาส	โครงการชลประทาน นราธิวาส													

ลำดับ ที่	โครงการ	รายละเอียดของกิจกรรม ที่เกิดขึ้นจากโครงการ	งบประมาณ (บาท)	สถานที่ ดำเนินการ	หน่วยงาน รับผิดชอบหลัก	พ.ศ. ๒๕๖๔			พ.ศ. ๒๕๖๕									
						ต.ค.	พ.ย.	ธ.ค.	ม.ค.	ก.พ.	มี.ค.	เม.ย.	พ.ค.	มิ.ย.	ก.ค.	ส.ค.	ก.ย.	
๒๔	ฝายผันน้ำเสริมพร้อมระบบส่งน้ำและ อาคารประกอบฝายบ้านน้ำหอม (ปชต.)	กิจกรรมฝายผันน้ำเสริมพร้อมระบบส่งน้ำ และอาคารประกอบ	๑,๘๐๐,๐๐๐	ต.ตุงขงอ อ.จะนะ จ.นราธิวาส	โครงการชลประทาน นราธิวาส													
รวม	๒๔ โครงการ		๗๘,๔๓๕,๕๐๐															

๒. ยุทธศาสตร์การพัฒนาด้านการส่งเสริมคุณภาพชีวิต

แบบ ผด.๐๒

๒.๓ แผนงานการศึกษา

ลำดับ ที่	โครงการ	รายละเอียดของกิจกรรม ที่เกิดขึ้นจากโครงการ	งบประมาณ (บาท)	สถานที่ ดำเนินการ	หน่วยงาน รับผิดชอบหลัก	พ.ศ.๒๕๖๔			พ.ศ. ๒๕๖๕									
						ต.ค.	พ.ย.	ธ.ค.	ม.ค.	ก.พ.	มี.ค.	เม.ย.	พ.ค.	มิ.ย.	ก.ค.	ส.ค.	ก.ย.	
๑	แนะนนวนักศึกษา	การออกแนะแนวการศึกษาในโรงเรียน ระดับมัธยม	๒๐,๐๐๐	โรงเรียนมัธยมในจังหวัด นราธิวาส	วิทยาลัยเกษตรและ เทคโนโลยีนราธิวาส													
๒	พัฒนาคุณภาพนักศึกษา (อกท.)	จัดการประชุมวิชาการ อกท.ระดับหน่วย	๘๐,๐๐๐	วิทยาลัยเกษตรและ เทคโนโลยีนราธิวาส	วิทยาลัยเกษตรและ เทคโนโลยีนราธิวาส													
รวม	๒ โครงการ		๑๐๐,๐๐๐															

๒. ยุทธศาสตร์การพัฒนาด้านการส่งเสริมคุณภาพชีวิต

๒.๗ แผนงานสร้างความเข้มแข็งของชุมชน

ลำดับ ที่	โครงการ	รายละเอียดของกิจกรรม ที่เกิดขึ้นจากโครงการ	งบประมาณ (บาท)	สถานที่ ดำเนินการ	หน่วยงาน รับผิดชอบหลัก	พ.ศ.๒๕๖๔			พ.ศ. ๒๕๖๕										
						ต.ค.	พ.ย.	ธ.ค.	ม.ค.	ก.พ.	มี.ค.	เม.ย.	พ.ค.	มิ.ย.	ก.ค.	ส.ค.	ก.ย.		
๑	ผลิตชุดชั้นใน ๓ in ๑ สานใยรัก ต่ออาการคัดตึงเต้านมปวดหลังและ ปวดมดลูกในมารดาหลังคลอด เพื่อส่งเสริมการมีอาชีพแม่บ้าน ที่ว่างงานเขตอำเภอเมือง จังหวัดนราธิวาส	๑. ประสานข้อมูลพื้นที่เพื่อขอข้อมูลจำนวน แม่บ้านที่ตกงานจากประเทศมาเลเซีย ๒. คัดเลือกแม่บ้าน ตามคุณสมบัติที่กำหนด และจัดอบรมและฝึกปฏิบัติจริง เพื่อพัฒนา ทักษะการตัดเย็บชุดชั้นใน ๓ in ๑ ๓. เชิญวิทยากร จากศูนย์พัฒนาฝีมือแรงงาน จังหวัดนราธิวาส หรือหน่วยงานที่เกี่ยวข้อง โดยอบรมแม่บ้านแต่ละตำบล ๆ ละ ๑๐ คน เป็นระยะเวลาตำบลละ ๕ วัน ให้เดินทางมา อบรมที่คณะพยาบาลศาสตร์มหาวิทยาลัย นราธิวาสราชนครินทร์ ฝึกออกแบบเสื้อ ตัดเย็บเสื้อผ้า จนสามารถตัดเย็บสำเร็จ อย่างน้อยคนละ ๓ ชุด	๒,๐๓๘,๑๐๐	คณะพยาบาลศาสตร์ มหาวิทยาลัยนราธิวาส ราชนครินทร์	คณะพยาบาลศาสตร์ มหาวิทยาลัยนราธิวาส ราชนครินทร์														
รวม	๑ โครงการ		๒,๐๓๘,๑๐๐																

๒. ยุทธศาสตร์การพัฒนาด้านการส่งเสริมคุณภาพชีวิต

แบบ ผด.๐๒

๒.๑๐ แผนงานการเกษตร

ลำดับ ที่	โครงการ	รายละเอียดของกิจกรรม ที่เกิดขึ้นจากโครงการ	งบประมาณ (บาท)	สถานที่ ดำเนินการ	หน่วยงาน รับผิดชอบหลัก	พ.ศ.๒๕๖๔			พ.ศ. ๒๕๖๕														
						ต.ค.	พ.ย.	ธ.ค.	ม.ค.	ก.พ.	มี.ค.	เม.ย.	พ.ค.	มิ.ย.	ก.ค.	ส.ค.	ก.ย.						
๑	โครงการตำบลมั่นคง มั่งคั่ง ยั่งยืน ในจังหวัดชายแดนภาคใต้ ๑.๑ กิจกรรม ส่งเสริมอาชีพด้านการประมง ๑.๑.๑ การเพาะเลี้ยงสัตว์น้ำจืด	- คัดเลือกเกษตรกร - ฝึกอบรมเกษตรกร - มอบปัจจัยการผลิต	๑,๕๖๙,๒๐๐	ทุกอำเภอ	สนง. ประมง จังหวัดนราธิวาส และ สนง.ปอ ทุกอำเภอ																		
						๑.๑.๒ การเพาะเลี้ยงสัตว์น้ำชายฝั่ง	- คัดเลือกเกษตรกร - ฝึกอบรมเกษตรกร - มอบปัจจัยการผลิต	๑๖๖,๗๒๐	ต.ศาลาใหม่ อ.ตากใบ ต.บางนาค ต.กะลุวอเหนือ อ.เมือง	สนง. ประมง จังหวัดนราธิวาส สนง. ปอ เมือง สนง.ปอ.ตากใบ													
											๑.๑.๓ เครื่องมือประมงพื้นบ้าน	- คัดเลือกเกษตรกร - ฝึกอบรมเกษตรกร - มอบปัจจัยการผลิต	๕๑๗,๘๔๐	ต.เจ๊ะเห ต.ไพร่วัน ต.ศาลาใหม่ อ.ตากใบ ต.บางนาค ต.กะลุวอเหนือ ต.โคกเคียน อ.เมือง	สนง. ประมง จังหวัดนราธิวาส สนง. ปอ. เมือง สนง.ปอ. ตากใบ								

ลำดับ ที่	โครงการ	รายละเอียดของกิจกรรม ที่เกิดขึ้นจากโครงการ	งบประมาณ (บาท)	สถานที่ ดำเนินการ	หน่วยงาน รับผิดชอบหลัก	พ.ศ. ๒๕๖๔			พ.ศ. ๒๕๖๕									
						ต.ค.	พ.ย.	ธ.ค.	ม.ค.	ก.พ.	มี.ค.	เม.ย.	พ.ค.	มิ.ย.	ก.ค.	ส.ค.	ก.ย.	
๑.๑.๔	การสร้างทางเลือกอาชีพ																	
	- การเลี้ยงปลาพลวงชมพูแบบขยายผล	- คัดเลือกเกษตรกร - ฝึกอบรมเกษตรกร - มอบปัจจัยการผลิต	๔๘๗,๔๖๐	ต.ศรีบรรพต อ.ศรีสาคร ต.จะแนะ อ.จะแนะ ต.ขอเลาะ ต.โล๊ะจูด อ.แว้ง ต.ภูเขาทอง อ.สุคิริน	สนง. ประมง จังหวัดนราธิวาส สนง.ปอ. ศรีสาคร สนง.ปอ. จะแนะ สนง.ปอ. แว้ง สนง.ปอ. สุคิริน													
	- ประมงโรงเรียน	- คัดเลือกโรงเรียน - ฝึกอบรมครู, นักเรียน - มอบปัจจัยการผลิต	๘๐,๓๕๐		สนง. ประมง จังหวัดนราธิวาส													
๑.๒	กิจกรรม การเพิ่มผลผลิตสัตว์น้ำ																	
	- การเพิ่มผลผลิตกุ้งทะเล	- ปล่อยพันธุ์กุ้งทะเล	๑,๕๐๐,๐๐๐	อ.ตากใบ อ.เมือง	สนง. ประมง จังหวัดนราธิวาส และ สนง.ปอ ตากใบ สนง.ปอ เมือง													
๑.๓	กิจกรรม พัฒนาอาชีพวิสาหกิจชุมชน																	
	๑.๓.๑ วิสาหกิจชุมชนกลุ่มแม่บ้านปะลุกาแปเราะ	- คัดเลือกเกษตรกร - ฝึกอบรมเกษตรกร - มอบปัจจัยการผลิต		อ.บาเจาะ	สนง. ประมง จังหวัดนราธิวาส และ สนง.ปอ บาเจาะ													

ลำดับ ที่	โครงการ	รายละเอียดของกิจกรรม ที่เกิดขึ้นจากโครงการ	งบประมาณ (บาท)	สถานที่ ดำเนินการ	หน่วยงาน รับผิดชอบหลัก	พ.ศ.๒๕๖๔			พ.ศ. ๒๕๖๕										
						ต.ค.	พ.ย.	ธ.ค.	ม.ค.	ก.พ.	มี.ค.	เม.ย.	พ.ค.	มิ.ย.	ก.ค.	ส.ค.	ก.ย.		
	๑.๓.๒ กลุ่มแปรรูปปลาสามแดนใต้  ๑.๓.๓ กลุ่มวิสาหกิจชุมชนแม่บ้าน ประมงอำเภอบาเจาะ	- คัดเลือกเกษตรกร - ฝึกอบรมเกษตรกร - มอบปัจจัยการผลิต  - คัดเลือกเกษตรกร - ฝึกอบรมเกษตรกร - มอบปัจจัยการผลิต		อ.ระแงะ  อ.บาเจาะ	สนง. ประมง จังหวัดนราธิวาส  และ สนง.ปอ ระแงะ  สนง. ประมง จังหวัดนราธิวาส  และ สนง.ปอ บาเจาะ														
๒	โครงการคลินิกเกษตรเคลื่อนที่ ในพระราชานุเคราะห์	- เตรียมพร้อมก่อนเปิดบริการคลินิก - ให้บริการคลินิกประมงเคลื่อนที่ ตามสถานที่ที่กำหนด - รายงานผลการดำเนินโครงการ	๑๐,๐๐๐	ทุกอำเภอ	สนง. ประมง จังหวัดนราธิวาส  และ สนง.ปอ ทุกอำเภอ														
๓	โครงการสนับสนุนด้านประมง ตามพระราชดำริสมเด็จพระกนิษฐา ธิราชเจ้า กรมสมเด็จพระเทพรัตน ราชสุดาสยามบรมราชกุมารี	- จัดตั้งคณะกรรมการโรงเรียน - มอบปัจจัยการผลิต - ติดตามผล/รายงานผล	๓๓๑,๕๐๐	อ.เมือง อ.รือเสาะ อ.ศรีสาคร อ.สุคีริน อ.จะแนะ อ.ระแงะ อ.ตากใบ	สนง. ประมง จังหวัดนราธิวาส														
๔	กิจกรรมพัฒนาคุณภาพสินค้าประมง สู่มาตรฐาน	- คัดเลือกเกษตรกรเข้าร่วมกิจกรรม - ให้คำแนะนำ ส่งเสริมเพื่อรองรับ การเข้าสู่มาตรฐานฟาร์ม - ติดตามผล/รายงานผล	๙,๐๐๐	ทุกอำเภอ	สนง. ประมง จังหวัดนราธิวาส  และ สนง.ปอ ทุกอำเภอ														



ลำดับ ที่	โครงการ	รายละเอียดของกิจกรรม ที่เกิดขึ้นจากโครงการ	งบประมาณ (บาท)	สถานที่ ดำเนินการ	หน่วยงาน รับผิดชอบหลัก	พ.ศ. ๒๕๖๔			พ.ศ. ๒๕๖๕											
						ต.ค.	พ.ย.	ธ.ค.	ม.ค.	ก.พ.	มี.ค.	เม.ย.	พ.ค.	มิ.ย.	ก.ค.	ส.ค.	ก.ย.			
๕	โครงการศูนย์เรียนรู้การเพิ่มประสิทธิภาพการผลิตสินค้าประมง	- พัฒนาแปลงเรียนรู้และฐานเรียนรู้ ด้านการประมง - การถ่ายทอดเทคโนโลยีการผลิต ผลิตด้านการประมง - ร่วมจัดกิจกรรมวันถ่ายทอด เทคโนโลยีการเกษตร (Field day)	๓๙๑,๕๐๐	ทุกอำเภอ	สนง. ประมง จังหวัดนราธิวาส															
๖	ส่งเสริมและสนับสนุนโรงเรียนอัจฉริยะด้วยวิทยาศาสตร์ เทคโนโลยีและนวัตกรรม	ส่งเสริมการจัดทำโรงเรียนอัจฉริยะด้วย วิทยาศาสตร์เทคโนโลยีและนวัตกรรม ทางการเกษตร	๒,๐๐๐,๐๐๐	- ตำบลกะลุวอเหนือ โคกเคียน และลำภู อำเภอเมือง - ตำบลตันหยงลิมอ อำเภอระแงะ - ตำบลภูเขาทอง อำเภอสุคีริน - ตำบลไพรวัน เกาะสะท้อน โขะชิต และพร่อน อำเภอตากใบ - ตำบลช้างเผือก ดุซงญอและผดุงมาส อำเภอจะแนะ - ตำบลจวบ บุกิต และมะรือโบออก อำเภอเจาะไอร้อง	คณะเกษตรศาสตร์															

ลำดับ ที่	โครงการ	รายละเอียดของกิจกรรม ที่เกิดขึ้นจากโครงการ	งบประมาณ (บาท)	สถานที่ ดำเนินการ	หน่วยงาน รับผิดชอบหลัก	พ.ศ. ๒๕๖๔			พ.ศ. ๒๕๖๕									
						ต.ค.	พ.ย.	ธ.ค.	ม.ค.	ก.พ.	มี.ค.	เม.ย.	พ.ค.	มิ.ย.	ก.ค.	ส.ค.	ก.ย.	
๗	ส่งเสริมและสนับสนุนเศรษฐกิจฐานราก ด้วยวิทยาศาสตร์ เทคโนโลยีและ นวัตกรรม	๑) ส่งเสริมและสนับสนุนการทำเกษตรอินทรีย์ ด้วยวิทยาศาสตร์ เทคโนโลยีและนวัตกรรม ทางการเกษตร (การผลิตปุ๋ยอินทรีย์ การผลิตพืชผักสวนครัว และพืชผักปลอด สารพิษด้วยวิทยาศาสตร์เทคโนโลยี และ นวัตกรรมทางการเกษตร). ๒) จัดอบรมหลักสูตรระยะสั้นด้วยวิทยาศาสตร์ เทคโนโลยี และนวัตกรรมทางการเกษตร (หลักสูตรการปลูกพืชในโรงเรือนและการ ผลิตปุ๋ยอินทรีย์)	๒๐๐,๐๐๐	- ตำบลกะลุวอเหนือ โคกเคียน และลำภู อำเภอเมือง - ตำบลภูเขาทอง อำเภอสุคีริน - ตำบลไพรวัน เกาะสะท้อน โขงสิต และพร่อน อำเภอ ตากใบ - ตำบลช้างเผือก และ คูขญอ อำเภอจะนะ	คณะเกษตรศาสตร์													
๘	จัดตั้งศูนย์ฝึกทักษะวิชาชีพด้านเกษตร อัจฉริยะ (Smart Farm) ในโรงเรียน	พัฒนาศูนย์ฝึกทักษะอาชีพด้านเกษตรอัจฉริยะ (Smart Farm) ให้กับนักเรียนมัธยม	๑๔๓,๑๕๙	โรงเรียนราธิวาส ตำบลโคกเคียน อำเภอเมือง	คณะเกษตรศาสตร์													
๙	พัฒนาศูนย์สาธิตการเพาะเลี้ยงสัตว์น้ำ และประมงชายฝั่งในโรงเรียนมัธยม	พัฒนาศูนย์สาธิตการเพาะเลี้ยงสัตว์น้ำและ ประมงชายฝั่ง	๒๕๕,๗๙๓	โรงเรียนราธิวาส ตำบลโคกเคียน อำเภอเมือง	คณะเกษตรศาสตร์													
๑๐	การพัฒนาแปลงต้นแบบการปลูก สมุนไพรผสมผสาน	พัฒนาศูนย์สาธิตการปลูกสมุนไพรผสมผสาน	๑๐๐,๐๐๐	- ตำบลโคกเคียน อำเภอเมือง	คณะเกษตรศาสตร์													

ลำดับ ที่	โครงการ	รายละเอียดของกิจกรรม ที่เกิดขึ้นจากโครงการ	งบประมาณ (บาท)	สถานที่ ดำเนินการ	หน่วยงาน รับผิดชอบหลัก	พ.ศ. ๒๕๖๔			พ.ศ. ๒๕๖๕									
						ต.ค.	พ.ย.	ธ.ค.	ม.ค.	ก.พ.	มี.ค.	เม.ย.	พ.ค.	มิ.ย.	ก.ค.	ส.ค.	ก.ย.	
๑๑	ยกระดับเศรษฐกิจและสังคมรายตำบล แบบบูรณาการ (๑ ตำบล ๑ มหาวิทยาลัย)	๑. กิจกรรมการผลิตไวน์ผลไม้เพื่อเพิ่มรายได้ ให้เกษตรกร	๔๒,๕๗๐	ต.ลำภู อ.เมือง จ.นราธิวาส	คณะวิทยาศาสตร์ และเทคโนโลยี													
		๒. กิจกรรมการยืดอายุการเก็บรักษา เครื่องแกงสำเร็จรูป	๓๐,๐๐๐	ต.ลำภู อ.เมือง จ.นราธิวาส	คณะวิทยาศาสตร์ และเทคโนโลยี													
		๓. กิจกรรมปลูกประคบสมุนไพร	๕๐,๐๐๐	ต.กะลุวอเหนือ อ.เมือง จ.นราธิวาส	คณะวิทยาศาสตร์ และเทคโนโลยี													
		๔. โครงการหลักสูตรระยะสั้นการฝึกทำ ผลิตภัณฑ์มาเชื้อโรค	๕๐,๐๐๐	ต.กะลุวอเหนือ อ.เมือง จ.นราธิวาส	คณะวิทยาศาสตร์ และเทคโนโลยี													
๑๒	วันสถาปนามหาวิทยาลัยนราธิวาส ราชนครินทร์	ดำเนินการจัดนิทรรศการ บริการวิชาการ และจำหน่ายผลผลิตทางการเกษตร	๒๐,๐๐๐	มหาวิทยาลัยนราธิวาส ราชนครินทร์	วิทยาลัยเกษตรและ เทคโนโลยีนราธิวาส													
๑๓	ทักษะวิชาการ (เกษตรปลายด้ามขวาน)	จัดกิจกรรมเกษตรด้ามขวาน	๔๐,๐๐๐	วิทยาลัยเกษตรและ เทคโนโลยีนราธิวาส	วิทยาลัยเกษตรและ เทคโนโลยีนราธิวาส													
๑๔	พัฒนาแปลงทุเรียน ๓๐ ไร่ เพื่อการ เรียนการสอนและวิจัย (ระยะที่ ๒)	ใช้แปลงทุเรียนเป็นสถานที่จัดการเรียน การสอน ฝึกทักษะ และศึกษาวิจัยอย่าง มีประสิทธิภาพและใช้แปลงทุเรียนเป็น แหล่งบริการวิชาการแก่ประชาชน	๒๐,๐๐๐	วิทยาลัยเกษตรและ เทคโนโลยีนราธิวาส	วิทยาลัยเกษตรและ เทคโนโลยีนราธิวาส													
๑๕	พัฒนาแปลงมะพร้าว ๒๕ ไร่ เพื่อการ เรียนการสอนและวิจัย (ระยะที่ ๒)	ใช้แปลงมะพร้าวเป็นสถานที่จัดการเรียน การสอน ฝึกทักษะ และศึกษาวิจัยอย่าง มีประสิทธิภาพและใช้แปลงมะพร้าวเป็น แหล่งบริการวิชาการแก่ประชาชน	๒๐,๐๐๐	วิทยาลัยเกษตรและ เทคโนโลยีนราธิวาส	วิทยาลัยเกษตรและ เทคโนโลยีนราธิวาส													
๑๖	พัฒนาแปลงงานประมงเพื่อการเรียน การสอนและวิจัย (ระยะที่ ๒)	ใช้แปลงงานประมงเป็นสถานที่จัดการเรียน การสอน ฝึกทักษะ และศึกษาวิจัยอย่าง มีประสิทธิภาพและใช้แปลงงานประมงเป็น แหล่งบริการวิชาการแก่ประชาชน	๒๐,๐๐๐	วิทยาลัยเกษตรและ เทคโนโลยีนราธิวาส	วิทยาลัยเกษตรและ เทคโนโลยีนราธิวาส													

ลำดับ ที่	โครงการ	รายละเอียดของกิจกรรม ที่เกิดขึ้นจากโครงการ	งบประมาณ (บาท)	สถานที่ ดำเนินการ	หน่วยงาน รับผิดชอบหลัก	พ.ศ. ๒๕๖๔			พ.ศ. ๒๕๖๕									
						ต.ค.	พ.ย.	ธ.ค.	ม.ค.	ก.พ.	มี.ค.	เม.ย.	พ.ค.	มิ.ย.	ก.ค.	ส.ค.	ก.ย.	
๑๗	พัฒนาศูนย์เรียนรู้เกษตรเพชรรัก เพื่อการเรียนการสอนและวิจัย (ระยะที่ ๒)	เป็นสถานที่ฝึกปฏิบัติงานด้านการปลูกยก แคร่ พืชไร่ และไม้ผล สำหรับใช้ประกอบ การเรียนการสอน และเป็นแหล่งบริการ วิชาการและวิชาชีพให้กับผู้ที่สนใจ และ เป็นแหล่งศึกษาวิจัยสำหรับนักวิจัย	๒๐,๐๐๐	วิทยาลัยเกษตรและ เทคโนโลยีนราธิวาส	วิทยาลัยเกษตรและ เทคโนโลยีนราธิวาส													
๑๘	ห้องปฏิบัติการเพาะเลี้ยงเนื้อเยื่อพืชและ ขยายพันธุ์พืช	เป็นแหล่งบริการวิชาการและวิชาชีพ ให้กับผู้ที่สนใจ และเป็นแหล่งศึกษาวิจัย สำหรับนักวิจัย	๒๐,๐๐๐	วิทยาลัยเกษตรและ เทคโนโลยีนราธิวาส	วิทยาลัยเกษตรและ เทคโนโลยีนราธิวาส													
รวม	๑๘ โครงการ		๘,๐๙๕,๐๙๒															

๔. ยุทธศาสตร์การพัฒนาด้านการวางแผน การส่งเสริมการลงทุนพาณิชย์กรรม และการท่องเที่ยว

๔.๗ แผนงานสร้างความเข้มแข็งของชุมชน

ลำดับ ที่	โครงการ	รายละเอียดของกิจกรรม ที่เกิดขึ้นจากโครงการ	งบประมาณ (บาท)	สถานที่ ดำเนินการ	หน่วยงาน รับผิดชอบหลัก	พ.ศ.๒๕๖๔				พ.ศ. ๒๕๖๕								
						ต.ค.	พ.ย.	ธ.ค.	ม.ค.	ก.พ.	มี.ค.	เม.ย.	พ.ค.	มิ.ย.	ก.ค.	ส.ค.	ก.ย.	
๑	พัฒนาเศรษฐกิจการค้าชายแดน	จัดงานแสดงและจำหน่ายสินค้า นอกภูมิภาคอื่น	๓,๕๐๐,๐๐๐	กรุงเทพฯ	สำนักงานพาณิชย์ จังหวัดนราธิวาส													
๒	ปั้นต้นกล้าก้าวสู่การเป็น Smart Trader	การฝึกอบรมเชิงปฏิบัติการ ความรู้เบื้องต้น เกี่ยวกับการนำเข้าส่งออก และการขายสินค้า ในออนไลน์	๔๐๐,๐๐๐	จังหวัดนราธิวาส	สำนักงานพาณิชย์ จังหวัดนราธิวาส													
๓	พาณิชย์ร่วมใจ สู้ภัยโควิด-๑๙ ปี ๒๕๖๔	จำหน่ายสินค้าอุปโภคบริโภคราคาประหยัด	๓๒๐,๐๐๐	จังหวัดนราธิวาส	สำนักงานพาณิชย์ จังหวัดนราธิวาส													
๔	เชื่อมโยงการค้าและเจรจาธุรกิจ ในหรือภูมิภาคอื่น ผ่านระบบดิจิทัล	เชื่อมโยงการค้าและเจรจาผ่านระบบดิจิทัล ในภูมิภาคอื่น	๓๐๐,๐๐๐	๓ จังหวัดภาคใต้ชายแดน	สำนักงานพาณิชย์ จังหวัดนราธิวาส													
๕	ส่งเสริมสถานประกอบการอุตสาหกรรม เข้าสู่อุตสาหกรรมสีเขียว	- ฝึกอบรมผู้ประกอบการ - ให้คำปรึกษาแนะนำ	ก.า. (รอแจ้งจาก กระทรวงฯ)	อ.เมือง และ ณ สถาน ประกอบการที่เข้าร่วม โครงการ	กลุ่มโรงงาน อุตสาหกรรม													
๖	ส่งเสริมและพัฒนาอุตสาหกรรม ในส่วนภูมิภาค	- ฝึกอบรมผู้ประกอบการ - ให้คำปรึกษาแนะนำผู้ประกอบการ ในการบริหารจัดการธุรกิจ	ก.า. (รอแจ้งจาก กระทรวงฯ)	อ.เมือง และ ณ สถาน ประกอบการที่เข้าร่วม โครงการ	กลุ่มส่งเสริมและ พัฒนาอุตสาหกรรม													
๗	บริหารจัดการน้ำและส่งเสริมธรรมาภิบาล สิ่งแวดล้อมในสถานประกอบการ	- ฝึกอบรม - ส่งเสริมและตรวจประเมินสถานประกอบการ	ก.า. (รอแจ้งจาก กระทรวงฯ)	อ.เมือง และ ณ สถาน ประกอบการที่เข้าร่วม โครงการ	กลุ่มโรงงาน อุตสาหกรรม													

ลำดับ ที่	โครงการ	รายละเอียดของกิจกรรม ที่เกิดขึ้นจากโครงการ	งบประมาณ (บาท)	สถานที่ ดำเนินการ	หน่วยงาน รับผิดชอบหลัก	พ.ศ. ๒๕๖๔			พ.ศ. ๒๕๖๕										
						ต.ค.	พ.ย.	ธ.ค.	ม.ค.	ก.พ.	มี.ค.	เม.ย.	พ.ค.	มิ.ย.	ก.ค.	ส.ค.	ก.ย.		
๘	จัดทำฐานข้อมูลเพื่อการเตือนภัย ภาคอุตสาหกรรม	- จัดทำรายงานภาวะการณ์ลงทุนประจำเดือน - จัดทำรายงานภาวะอุตสาหกรรม ราย ๖ เดือน - จัดทำรายงานเตือนภัยภาคอุตสาหกรรม รายไตรมาส - จัดทำข้อมูล GPP สาขาอุตสาหกรรม	ก.อ. (รอแจ้งจาก กระทรวงฯ)	อ.เมือง	กลุ่มนโยบาย และแผนงาน														
๙	สร้างและพัฒนาเครือข่ายอุตสาหกรรม รักษ์สิ่งแวดล้อม	- อบรมเครือข่าย - ประชุมเครือข่าย - นำเครือข่ายศึกษาดูงาน	ก.อ. (รอแจ้งจาก กระทรวงฯ)	อ.เมือง และ ณ สถานที่ ประกอบกรที่เข้าร่วม โครงการ	กลุ่มโรงงาน อุตสาหกรรม														
๑๐	ส่งเสริมและพัฒนาผลิตภัณฑ์ชุมชน สู่มาตรฐานผลิตภัณฑ์ชุมชน (มผช.)	- ประชาสัมพันธ์ผู้ประกอบการ - รับคำขอ ตรวจสอบที่ ส่งตัวอย่างตรวจสอบ และให้การรับรอง	ก.อ. (รอแจ้งจาก กระทรวงฯ)	อ.เมือง และ ณ สถานที่ ประกอบกรที่เข้าร่วม โครงการ	กลุ่มส่งเสริมและ พัฒนาอุตสาหกรรม														
รวม	๑๐ โครงการ		๔,๕๒๐,๐๐๐																

๔. ยุทธศาสตร์การพัฒนาด้านการวางแผน การส่งเสริมการลงทุนพาณิชย์กรรม และการท่องเที่ยว

๔.๘ แผนงานการศาสนา วัฒนธรรมและนันทนาการ

ลำดับ ที่	โครงการ	รายละเอียดของกิจกรรม ที่เกิดขึ้นจากโครงการ	งบประมาณ (บาท)	สถานที่ ดำเนินการ	หน่วยงาน รับผิดชอบหลัก	พ.ศ.๒๕๖๔			พ.ศ. ๒๕๖๕										
						ต.ค.	พ.ย.	ธ.ค.	ม.ค.	ก.พ.	มี.ค.	เม.ย.	พ.ค.	มิ.ย.	ก.ค.	ต.ค.	ก.ย.		
๑	การสนับสนุนการบริหารจัดการ สำนักงานการท่องเที่ยวและกีฬา จังหวัดนราธิวาส ประจำปีงบประมาณ พ.ศ.๒๕๖๕	จัดกิจกรรมส่งเสริมและสนับสนุนด้านการ ท่องเที่ยวและกีฬาภายในจังหวัดนราธิวาส	๔๐๐,๐๐๐	จังหวัดนราธิวาส	สำนักงานการ ท่องเที่ยวและกีฬา จังหวัดนราธิวาส														
๒	سلامัตชายแดนใต้มนต์เสน่ห์ที่ต้องไป	- นำเสนอขายร่วมกับพันธมิตรเครือข่าย ท่องเที่ยว เช่น จัดทำแพ็คเกจเส้นทาง ท่องเที่ยวสามจังหวัด - ประชาสัมพันธ์ผ่านสื่อออนไลน์และ ออฟไลน์	๑,๖๐๐,๐๐๐	สามจังหวัดชายแดน ภาคใต้ (ปัตตานี ยะลา และนราธิวาส)	การท่องเที่ยวแห่ง ประเทศไทย สำนักงานนราธิวาส														
๓	วันธรรมดาที่ไม่ธรรมดา@ภาคใต้ชายแดน	- นำเสนอขายร่วมกับพันธมิตรเครือข่าย ท่องเที่ยว เช่น จัดทำแพ็คเกจเส้นทาง ท่องเที่ยวสามจังหวัด - ประชาสัมพันธ์ผ่านสื่อออนไลน์และ ออฟไลน์	๑,๑๐๐,๐๐๐	สามจังหวัดชายแดน ภาคใต้ (ปัตตานี ยะลา และนราธิวาส)	การท่องเที่ยวแห่ง ประเทศไทย สำนักงานนราธิวาส														
๔	Amazing เทียวยะลาวิถีใหม่ไม่ตก termd	- นำเสนอขายร่วมกับพันธมิตรเครือข่าย ท่องเที่ยว เช่น จัดทำแพ็คเกจเส้นทาง ท่องเที่ยวสามจังหวัด - ประชาสัมพันธ์ผ่านสื่อออนไลน์และ ออฟไลน์	๘๐๐,๐๐๐	สามจังหวัดชายแดน ภาคใต้ (ปัตตานี ยะลา และนราธิวาส)	การท่องเที่ยวแห่ง ประเทศไทย สำนักงานนราธิวาส														
รวม	๔ โครงการ		๓,๙๐๐,๐๐๐																

๕. ยุทธศาสตร์การพัฒนาด้านการบริหารจัดการและการอนุรักษ์ทรัพยากรธรรมชาติและสิ่งแวดล้อม

๕.๓ แผนงานการศึกษา

แบบ ผด.๐๒

ลำดับ ที่	โครงการ	รายละเอียดของกิจกรรม ที่เกิดขึ้นจากโครงการ	งบประมาณ (บาท)	สถานที่ ดำเนินการ	หน่วยงาน รับผิดชอบหลัก	พ.ศ.๒๕๖๔			พ.ศ. ๒๕๖๕									
						ต.ค.	พ.ย.	ธ.ค.	ม.ค.	ก.พ.	มี.ค.	เม.ย.	พ.ค.	มิ.ย.	ก.ค.	ส.ค.	ก.ย.	
๑	รักษ์สิ่งแวดล้อม	ทำกิจกรรมที่เป็นประโยชน์เพื่อสิ่งแวดล้อม เพื่อพัฒนาคุณภาพนักศึกษา	๓๐,๐๐๐	วิทยาลัยเกษตรและ เทคโนโลยีราชมงคล	วิทยาลัยเกษตรและ เทคโนโลยีราชมงคล													
รวม	๑ โครงการ		๓๐,๐๐๐															



๕. ยุทธศาสตร์การพัฒนาด้านการบริหารจัดการและการอนุรักษ์ทรัพยากรธรรมชาติและสิ่งแวดล้อม  
๕.๗ แผนงานสร้างความเข้มแข็งของชุมชน

แบบ ผด.๐๒

ลำดับ ที่	โครงการ	รายละเอียดของกิจกรรม ที่เกิดขึ้นจากโครงการ	งบประมาณ (บาท)	สถานที่ ดำเนินการ	หน่วยงาน รับผิดชอบหลัก	พ.ศ.๒๕๖๔			พ.ศ. ๒๕๖๕										
						ต.ค.	พ.ย.	ธ.ค.	ม.ค.	ก.พ.	มี.ค.	เม.ย.	พ.ค.	มิ.ย.	ก.ค.	ส.ค.	ก.ย.		
๑	งบกองทุนสิ่งแวดล้อม ชุดที่ ๓	ดำเนินการติดตามและประเมินผลโครงการ	-	๑. ทม.ตากใบ ๒. ทม.เมืองนราธิวาส ๓. ทต.ศรีสาคร ๔. ทต.กะลุวอเหนือ ๕. อบต.ลูโบ๊ะบือซา ๖. อบต.ซากอ ๗. อบต.ภูเขาทอง ๘. อบต.บุกิต	สำนักงาน ทรัพยากร ธรรมชาติและ สิ่งแวดล้อม จังหวัดนราธิวาส														
๒	เมืองเก่านราธิวาส	๑. จัดทำแผนปฏิบัติการด้านการอนุรักษ์และ พัฒนาบริเวณเมืองเก่านราธิวาส ๒. จัดกิจกรรม/สื่อประชาสัมพันธ์ เพื่อถ่ายทอดองค์ความรู้ และส่งเสริม การมีส่วนร่วมของทุกภาคส่วนที่เกี่ยวข้อง ให้กับหน่วยงานที่เกี่ยวข้องในระดับจังหวัด และท้องถิ่น ภาคเอกชน สถาบันการศึกษา ผู้นำทางศาสนา และภาคประชาชนในพื้นที่	-	เทศบาลเมืองนราธิวาส	สำนักงาน ทรัพยากร ธรรมชาติและ สิ่งแวดล้อม จังหวัดนราธิวาส														
๓	พัฒนาเครือข่ายอาสาสมัครพิทักษ์ ทรัพยากรธรรมชาติและสิ่งแวดล้อม หมู่บ้าน (ทสม.) จังหวัดนราธิวาส	๑. ดำเนินกิจกรรมการพัฒนาศักยภาพ เครือข่าย ทสม.ระดับจังหวัด ผ่านหลักสูตร มาตรฐาน ทสม. ๒. ดำเนินกิจกรรมประชาสัมพันธ์ด้าน ทรัพยากรธรรมชาติและสิ่งแวดล้อม	-	๑๓ อำเภอ	สำนักงาน ทรัพยากร ธรรมชาติและ สิ่งแวดล้อม จังหวัดนราธิวาส														

ลำดับ ที่	โครงการ	รายละเอียดของกิจกรรม ที่เกิดขึ้นจากโครงการ	งบประมาณ (บาท)	สถานที่ ดำเนินการ	หน่วยงาน รับผิดชอบหลัก	พ.ศ. ๒๕๖๔			พ.ศ. ๒๕๖๕											
						ต.ค.	พ.ย.	ธ.ค.	ม.ค.	ก.พ.	มี.ค.	เม.ย.	พ.ค.	มิ.ย.	ก.ค.	ส.ค.	ก.ย.			
๔	ประสานความร่วมมือในการกำกับ ติดตามการดำเนินงาน ตามแผนจัดการ ขยะมูลฝอยและของเสียอันตราย ในพื้นที่จังหวัด	๑. กิจกรรมติดตามการดำเนินงานตามแผน จัดการขยะมูลฝอยของจังหวัด ๒. กิจกรรมประสานกับจังหวัดในการประชุม ร่วมกับส่วนราชการที่เกี่ยวข้อง องค์กร ปกครองส่วนท้องถิ่น ประชาชน และผู้นำ ชุมชน ในการสร้างเครือข่ายภาคประชาชน เพื่อสนับสนุนการดำเนินงานตามแผนแม่บท การจัดการขยะมูลฝอย ๓. กิจกรรมประสานและขับเคลื่อนการจัดทำ แผนงานโครงการจัดการขยะมูลฝอยของ องค์กรปกครองส่วนท้องถิ่น และขับเคลื่อน โครงการทำดีด้วยหัวใจ ลดภัยสิ่งแวดล้อม ๔. กิจกรรมบริหารโครงการและอำนวยความสะดวก งบดำเนินงาน	-	๑๓ อำเภอ	สำนักงาน ทรัพยากร ธรรมชาติและ สิ่งแวดล้อม จังหวัดนราธิวาส															
๕	ส่งเสริมเมืองสิ่งแวดล้อมยั่งยืนประจำปี งบประมาณ ๒๕๖๔	๑. ชี้แจง ประชาสัมพันธ์ รับสมัครการ ส่งผลงานเข้าร่วมการประเมินเมืองสิ่งแวดล้อม ยั่งยืน ประจำปี ๒๕๖๕ ๒. ความพร้อม/ส่งเสริม อปท.ในการนำเกณฑ์ ชีวิตไปใช้ในการพัฒนาเมืองสิ่งแวดล้อมยั่งยืน ๓. ดำเนินการรวบรวมรายชื่อ อปท. สนใจเข้าร่วมโครงการเมืองสิ่งแวดล้อมยั่งยืน (อบรมระบบ SAR) อปท. อย่างน้อย ๓ แห่ง (เทศบาล ๒ แห่ง อบต. ๑ แห่ง) ๔. เข้าร่วมสังเกตการณ์และเป็นพี่เลี้ยง ในการอบรมระบบ SAR	-	๑๓ อำเภอ	สำนักงาน ทรัพยากร ธรรมชาติและ สิ่งแวดล้อม จังหวัดนราธิวาส															

ลำดับ ที่	โครงการ	รายละเอียดของกิจกรรม ที่เกิดขึ้นจากโครงการ	งบประมาณ (บาท)	สถานที่ ดำเนินการ	หน่วยงาน รับผิดชอบหลัก	พ.ศ.๒๕๖๔			พ.ศ. ๒๕๖๕									
						ต.ค.	พ.ย.	ธ.ค.	ม.ค.	ก.พ.	มี.ค.	เม.ย.	พ.ค.	มิ.ย.	ก.ค.	ส.ค.	ก.ย.	
		<p>๕. ดำเนินการทำความเข้าใจ ให้คำปรึกษา และรวบรวมรายชื่อเทศบาลที่ตอบรับเข้าร่วม การประเมินเมืองสิ่งแวดล้อมยั่งยืน ประจำปี ๒๕๖๕</p> <p>๖. ให้คำแนะนำแก่ อปท. ในการรวบรวม เอกสารผลงานของเทศบาลเพื่อแนบเอกสาร และนำเข้าสู่ข้อมูลในระบบ SAR และ submit เพื่อส่งผลงานเข้าร่วมประเมินเมืองสิ่งแวดล้อม ยั่งยืน ประจำปี ๒๕๖๕</p>																
๖	เสริมสร้างศักยภาพด้านการกำกับ ดูแล การประกอบกิจการน้ำบาดาล ตามพระราชบัญญัติน้ำบาดาล พ.ศ.๒๕๒๐ ประจำปีงบประมาณ พ.ศ.๒๕๖๕	กำกับ ดูแลในด้านการประกอบกิจการ น้ำบาดาลภายในจังหวัด โดยดำเนินกิจกรรม การตรวจสอบบ่อบาดาลตามใบอนุญาต (ทุกประเภท) การตรวจสอบบ่อน้ำบาดาล รายใหม่และการนำบ่อน้ำบาดาลเข้าสู่ระบบ เพื่อการขอรับใบอนุญาตการประกอบกิจการ น้ำบาดาลรายใหม่ การติดตามหนี้ค้างชำระ และการเสริมสร้างองค์ความรู้ด้านการ ประกอบกิจการน้ำบาดาล	๕๔๕,๕๐๐	๑๓ อำเภอ	สำนักงาน ทรัพยากร ธรรมชาติและ สิ่งแวดล้อม จังหวัดนราธิวาส													
รวม	๖ โครงการ		๕๔๕,๕๐๐															

หมายเหตุ : โครงการลำดับที่ ๑ - ๕ การจัดสรรงบประมาณแต่ละโครงการยังไม่ได้รับการอนุมัติ จึงไม่สามารถระบุงบประมาณในปี ๒๕๖๕ ได้

๖. ยุทธศาสตร์การพัฒนาด้านด้านศิลปะ วัฒนธรรม จารีตประเพณี และภูมิปัญญาท้องถิ่น

แบบ ผด.๐๒

๖.๑ แผนงานบริหารงานทั่วไป

ลำดับ ที่	โครงการ	รายละเอียดของกิจกรรม ที่เกิดขึ้นจากโครงการ	งบประมาณ (บาท)	สถานที่ ดำเนินการ	หน่วยงาน รับผิดชอบหลัก	พ.ศ.๒๕๖๔			พ.ศ. ๒๕๖๕									
						ต.ค.	พ.ย.	ธ.ค.	ม.ค.	ก.พ.	มี.ค.	เม.ย.	พ.ค.	มิ.ย.	ก.ค.	ส.ค.	ก.ย.	
๑	รวมใจเทิดไถ้สถาบันพระมหากษัตริย์ กิจกรรมถวายพระราชกุศล พระบาทสมเด็จพระบรมชนกาธิเบศร มหาภูมิพลอดุลยเดชมหาราช บรมนาถบพิตร เนื่องในโอกาส วันคล้ายวันพระบรมราชสมภพ ๕ ธันวาคม ๒๕๖๔	จัดพิธีเจริญพระพุทธมนต์ อุทิศถวาย พระราชกุศล	๓๐,๐๐๐	วัดพรหมนิवास อำเภอเมืองนราธิวาส	สำนักงาน วัฒนธรรม จังหวัดนราธิวาส													
๒	เฉลิมพระเกียรติสมเด็จพระกนิษฐา ธิราชเจ้า กรมสมเด็จพระเทพรัตน ราชสุดาฯ สยามบรมราชกุมารี เนื่องในวันคล้ายวันพระราชสมภพ ๒ เมษายน ๒๕๖๕	๑. พิธีลงนามถวายพระพรชัยมงคล ๒. จัดกิจกรรมจิตอาสาบำเพ็ญ สาธารณประโยชน์	๓๐,๐๐๐	ศาลากลางจังหวัด นราธิวาส (หลังเก่า) อำเภอเมืองนราธิวาส	สำนักงาน วัฒนธรรม จังหวัดนราธิวาส													
๓	เฉลิมพระเกียรติสมเด็จพระนางเจ้า สุทิดา พัชรสุธาพิมลลักษณ พระบรมราชินีเนื่องในโอกาสสมหามงคล เฉลิมพระชนมพรรษา ๓ มิถุนายน ๒๕๖๕	๑. พิธีลงนามถวายพระพรชัยมงคล ๒. จัดกิจกรรมจิตอาสาบำเพ็ญ สาธารณประโยชน์	๒๐,๐๐๐	ศาลากลางจังหวัด นราธิวาส (หลังเก่า) อำเภอเมืองนราธิวาส	สำนักงาน วัฒนธรรม จังหวัดนราธิวาส													
๔	เฉลิมพระเกียรติพระบาทสมเด็จพระ พระเจ้าอยู่หัวเนื่องในโอกาสวันเฉลิม พระชนมพรรษา ๒๘ กรกฎาคม ๒๕๖๕	๑. พิธีลงนามถวายพระพรชัยมงคล ๒. จัดกิจกรรมจิตอาสาบำเพ็ญ สาธารณประโยชน์	๔๐,๐๐๐	ศาลากลางจังหวัด นราธิวาส (หลังเก่า) อำเภอเมือง นราธิวาส	สำนักงาน วัฒนธรรม จังหวัดนราธิวาส													

ลำดับ ที่	โครงการ	รายละเอียดของกิจกรรม ที่เกิดขึ้นจากโครงการ	งบประมาณ (บาท)	สถานที่ ดำเนินการ	หน่วยงาน รับผิดชอบหลัก	พ.ศ.๒๕๖๔			พ.ศ. ๒๕๖๕										
						ต.ค.	พ.ย.	ธ.ค.	ม.ค.	ก.พ.	มี.ค.	เม.ย.	พ.ค.	มิ.ย.	ก.ค.	ส.ค.	ก.ย.		
๕	เฉลิมพระเกียรติสมเด็จพระนางเจ้าสิริกิติ์ พระบรมราชินีนาถพระบรมราชชน นีพันปีหลวง เนื่องในโอกาสวันเฉลิม พระชนมพรรษา ๑๒ สิงหาคม ๒๕๖๕	๑. พิธีลงนามถวายพระพรชัยมงคล ๒. จัดกิจกรรมจิตอาสาบำเพ็ญ สาธารณประโยชน์	๓๐,๐๐๐	ศาลากลางจังหวัด นครราชสีมา (หลังเก่า) อำเภอเมือง นครราชสีมา	สำนักงาน วัฒนธรรม จังหวัดนครราชสีมา														
๖	เทิดทูนสถาบันพระมหากษัตริย์ และพระบรมวงศานุวงศ์	๑. จัดนิทรรศการเทิดทูนสถาบัน พระมหากษัตริย์ ๒. กิจกรรมการประกวดเรียงความ ๓. กิจกรรมแข่งขันตอบคำถามและการ ประกวดการใช้ภาษาไทย ภาษาถิ่น เทิดทูนสถาบันพระมหากษัตริย์	๓๔๓,๗๐๐	๑. พิพิธภัณฑ์เมือง นครราชสีมา อำเภอ เมืองนครราชสีมา ๒. สำนักงานวัฒนธรรม จังหวัดนครราชสีมา อำเภอเมืองนครราชสีมา	สำนักงาน วัฒนธรรม จังหวัดนครราชสีมา														
๗	ขับเคลื่อนพิพิธภัณฑ์เมืองนครราชสีมา เพื่อการอยู่ร่วมกันในสังคมพหุวัฒนธรรม	๑. ขับเคลื่อนพิพิธภัณฑ์เมืองนครราชสีมา ๒. จัดนิทรรศการหมุนเวียน ส่งเสริม การเรียนรู้พหุวัฒนธรรม	๑,๖๐๕,๔๐๐	พิพิธภัณฑ์เมือง นครราชสีมา อำเภอเมืองนครราชสีมา	สำนักงาน วัฒนธรรม จังหวัดนครราชสีมา														
๘	เสริมสร้างความเข้มแข็งชุมชน ในการอยู่ร่วมกันในสังคมพหุวัฒนธรรม	๑. กิจกรรมประชุมสร้างความรู้ความเข้าใจ และประชุมติดตาม ๒. จัดกิจกรรมจิตอาสา/กิจกรรมทางศาสนา/ กิจกรรมสืบสานประเพณีวัฒนธรรมไทย	๕๒๖,๐๐๐	๑. ตำบลคูขุด อำเภอจะนะ ๒. ตำบลบุกิต อำเภอเจาะไอร้อง ๓. ตำบลมะรือโบออก อำเภอเจาะไอร้อง ๔. ตำบลพร่อน อำเภอตากใบ ๕. ตำบลนาค อำเภอตากใบ	สำนักงาน วัฒนธรรม จังหวัดนครราชสีมา														

ลำดับ ที่	โครงการ	รายละเอียดของกิจกรรม ที่เกิดขึ้นจากโครงการ	งบประมาณ (บาท)	สถานที่ ดำเนินการ	หน่วยงาน รับผิดชอบหลัก	พ.ศ.๒๕๖๔			พ.ศ. ๒๕๖๕									
						ต.ค.	พ.ย.	ธ.ค.	ม.ค.	ก.พ.	มี.ค.	เม.ย.	พ.ค.	มิ.ย.	ก.ค.	ส.ค.	ก.ย.	
				๖. ตำบลกาเยาะมาตี อำเภอบาเจาะ ๗. ตำบลบาเรเหนือ อำเภอบาเจาะ ๘. ตำบลกะลุวอ อำเภอเมืองนราธิวาส ๙. ตำบลลำภู อำเภอเมืองนราธิวาส ๑๐. ตำบลละหาร อำเภอยี่งอ ๑๑. ตำบลลูโปะปือซา อำเภอยี่งอ ๑๒. ตำบลกาลิซา อำเภอระแงะ ๑๓. ตำบลสาวอ อำเภอรือเสาะ ๑๔. ตำบลรือเสาะออก อำเภอรือเสาะ ๑๕. ตำบลสามัคคี อำเภอรือเสาะ ๑๖. ตำบลแว้ง อำเภอแว้ง ๑๗. ตำบลชากอ อำเภอศรีสาคร														

ลำดับ ที่	โครงการ	รายละเอียดของกิจกรรม ที่เกิดขึ้นจากโครงการ	งบประมาณ (บาท)	สถานที่ ดำเนินการ	หน่วยงาน รับผิดชอบหลัก	พ.ศ. ๒๕๖๔			พ.ศ. ๒๕๖๕									
						ต.ค.	พ.ย.	ธ.ค.	ม.ค.	ก.พ.	มี.ค.	เม.ย.	พ.ค.	มิ.ย.	ก.ค.	ส.ค.	ก.ย.	
				๑๘. ตำบลบุโยะ อำเภอสุโขทัย-ลก ๑๙. ตำบลป่าเสม็ด อำเภอสุโขทัย-ลก ๒๐. ตำบลปะลฐู อำเภอสุโขทัย-ลก														
๙	ส่งเสริมศิลปวัฒนธรรมท้องถิ่น ชายแดนใต้ตามความต้องการของพื้นที่		๓๐๓,๑๐๐		สำนักงาน วัฒนธรรม จังหวัดนราธิวาส													
		๙.๑ ถ่ายทอดภูมิปัญญาการทำอาหาร พื้นบ้าน		ตำบลลำภู อำเภอเมืองนราธิวาส														
		๙.๒ อบรมการจัดการศพตามหลักศาสนา อิสลาม		๑. ตำบลเรือเสาะออก อำเภอเรือเสาะ ๒. ตำบลศรีบรรพต อำเภอศรีสาคร														
		๙.๓ ถ่ายทอดการแสดงนาซีตุมปัง		ตำบลจวบ อำเภอเจาะไอร้อง														
		๙.๔ ส่งเสริมการละเล่นลูกข่างมลายู (การแข่งขันลูกข่างมลายู)		ตำบลปะลฐู อำเภอสุโขทัย-ลก														
		๙.๕ อบรมพัฒนาผลิตภัณฑ์ภูมิปัญญาท้องถิ่น		ตำบลสุคีริน อำเภอสุคีริน														
		๙.๖ ส่งเสริมประเพณีสงกรานต์		๑. ตำบลละหาร อำเภอยี่งอ ๒. ตำบลปะลฐูสามา อำเภอบาเจาะ														

ลำดับ ที่	โครงการ	รายละเอียดของกิจกรรม ที่เกิดขึ้นจากโครงการ	งบประมาณ (บาท)	สถานที่ ดำเนินการ	หน่วยงาน รับผิดชอบหลัก	พ.ศ. ๒๕๖๔			พ.ศ. ๒๕๖๕										
						ต.ค.	พ.ย.	ธ.ค.	ม.ค.	ก.พ.	มี.ค.	เม.ย.	พ.ค.	มิ.ย.	ก.ค.	ส.ค.	ก.ย.		
				๓. ตำบลโคกสะอาด อำเภอหรือเสาะ ๔. ตำบลหรือเสาะนอก อำเภอหรือเสาะ ๕. ตำบลหรือเสาะ อำเภอหรือเสาะ ๖. ตำบลข้างฝือก อำเภอจะนะ ๗. ตำบลบุกิต อำเภอเจาะไอร้อง ๘. ตำบลกาญจนา อำเภอแว้ง ๙. ตำบลสุคีริน อำเภอสุคีริน ๑๐. ตำบลชากอ อำเภอศรีสาคร															
		๙.๗ ส่งเสริมอาชีพในเดือนรอมฎอน		๑. ตำบลกะลุวอ อำเภอเมืองนราธิวาส ๒. ตำบลจอบาะ อำเภอยี่งอ ๓. ตำบลลูโบะบายะ อำเภอยี่งอ ๔. ตำบลบาเราะเหนือ อำเภอบาเจาะ															



ลำดับ ที่	โครงการ	รายละเอียดของกิจกรรม ที่เกิดขึ้นจากโครงการ	งบประมาณ (บาท)	สถานที่ ดำเนินการ	หน่วยงาน รับผิดชอบหลัก	พ.ศ. ๒๕๖๔			พ.ศ. ๒๕๖๕									
						ต.ค.	พ.ย.	ธ.ค.	ม.ค.	ก.พ.	มี.ค.	เม.ย.	พ.ค.	มิ.ย.	ก.ค.	ส.ค.	ก.ย.	
				๕. ตำบลกาเยาะมาตี อำเภอบาเจาะ ๖. ตำบลผดุงมาตร อำเภอจะแนะ ๗. ตำบลจะแนะ อำเภอจะแนะ ๘. ตำบลมูโนะ อำเภอสู่ไหโก-ลก ๙. ตำบลบูโยะ อำเภอสู่ไหโก-ลก ๑๐. ตำบลแม่ตง อำเภอแว้ง														
		๙.๘ สืบสานประเพณีลาซัง		๑. ตำบลมะรือโบตก อำเภอระแงะ ๒. ตำบลศาลาใหม่ อำเภอตากใบ														
๑๐	คัดเลือกเด็กเพื่อเข้ารับประกาศเกียรติคุณ “วัฒนธรรมวินิต” เนื่องในงาน วันเด็กแห่งชาติ	คัดเลือกเด็กเพื่อเข้ารับประกาศเกียรติคุณ “วัฒนธรรมวินิต” เนื่องในงานวันเด็กแห่งชาติ	๔,๐๐๐	สำนักงานวัฒนธรรม จังหวัดนราธิวาส อำเภอเมืองนราธิวาส	สำนักงาน วัฒนธรรม จังหวัดนราธิวาส													
๑๑	สร้างภูมิคุ้มกันของสังคมในมิติทาง วัฒนธรรม	อบรมสร้างภูมิคุ้มกันของสังคมในมิติ ทางวัฒนธรรม	๓๐,๐๐๐	สำนักงานวัฒนธรรม จังหวัดนราธิวาส อำเภอเมืองนราธิวาส	สำนักงาน วัฒนธรรม จังหวัดนราธิวาส													
๑๒	พัฒนาสื่อปลอดภัยและสร้างสรรค์	ประชุมคณะอนุกรรมการพัฒนาสื่อปลอดภัย และสร้างสรรค์ จังหวัดนราธิวาส	๓๐,๐๐๐	สำนักงานวัฒนธรรม จังหวัดนราธิวาส	สำนักงาน วัฒนธรรม จังหวัดนราธิวาส													

ลำดับ ที่	โครงการ	รายละเอียดของกิจกรรม ที่เกิดขึ้นจากโครงการ	งบประมาณ (บาท)	สถานที่ ดำเนินการ	หน่วยงาน รับผิดชอบหลัก	พ.ศ. ๒๕๖๔			พ.ศ. ๒๕๖๕									
						ต.ค.	พ.ย.	ธ.ค.	ม.ค.	ก.พ.	มี.ค.	เม.ย.	พ.ค.	มิ.ย.	ก.ค.	ส.ค.	ก.ย.	
๑๓	จัดกิจกรรมส่งเสริมพระพุทธศาสนา เนื่องในเทศกาลวันสำคัญทางศาสนา	๑. กิจกรรมส่งเสริมพระพุทธศาสนา เนื่องในวันมาฆบูชา ๒. กิจกรรมส่งเสริมพระพุทธศาสนา เนื่องในวันวิสาขบูชา ๓. กิจกรรมส่งเสริมพระพุทธศาสนา เนื่องในวันอาสาฬหบูชาและวันเข้าพรรษา	๘๐,๐๐๐	พุทธมณฑลจังหวัด นราธิวาส อำเภอเมืองนราธิวาส	สำนักงาน วัฒนธรรม จังหวัดนราธิวาส													
๑๔	เข้าวัดปฏิบัติธรรมวันธรรมสวนะ	ส่งเสริมและสนับสนุนให้พุทธศาสนิกชน เข้าวัดปฏิบัติธรรม ทำบุญตักบาตร	๑๗,๐๐๐	วัดในพื้นที่จังหวัด นราธิวาส	สำนักงาน วัฒนธรรม จังหวัดนราธิวาส													
๑๕	สวดมนต์ข้ามปี	ปฏิบัติธรรม และสวดมนต์ข้ามปี	๓๐,๐๐๐	วัดพรหมนิวาส อำเภอเมืองนราธิวาส	สำนักงาน วัฒนธรรม จังหวัดนราธิวาส													
๑๖	เสริมสร้างผู้ทำคุณประโยชน์ต่อ พระพุทธศาสนา	คัดเลือกผู้ทำคุณประโยชน์ต่อพระพุทธศาสนา	๔,๐๐๐	สำนักงานวัฒนธรรม จังหวัดนราธิวาส	สำนักงาน วัฒนธรรม จังหวัดนราธิวาส													
๑๗	ประกวดบรรยายธรรม	จัดประกวดบรรยายธรรม	๑๕,๐๐๐	วัดพรหมนิวาส อำเภอเมืองนราธิวาส	สำนักงาน วัฒนธรรม จังหวัดนราธิวาส													
๑๘	ประกวดสวดมนต์หมู่สรรเสริญ พระรัตนตรัย ทำนองสรภัญญะ	จัดประกวดสวดมนต์หมู่สรรเสริญ พระรัตนตรัย ทำนองสรภัญญะ	๓๐,๐๐๐	วัดพรหมนิวาส อำเภอเมืองนราธิวาส	สำนักงาน วัฒนธรรม จังหวัดนราธิวาส													
๑๙	ขับเคลื่อนคุณธรรมตามแผนแม่บท ส่งเสริมคุณธรรม จังหวัดนราธิวาส	จัดกิจกรรมขับเคลื่อนคุณธรรมตามแผนแม่บท ส่งเสริมคุณธรรม	๕๐,๐๐๐	สำนักงานวัฒนธรรม จังหวัดนราธิวาส อำเภอเมืองนราธิวาส	สำนักงาน วัฒนธรรม จังหวัดนราธิวาส													

ลำดับ ที่	โครงการ	รายละเอียดของกิจกรรม ที่เกิดขึ้นจากโครงการ	งบประมาณ (บาท)	สถานที่ ดำเนินการ	หน่วยงาน รับผิดชอบหลัก	พ.ศ.๒๕๖๔			พ.ศ. ๒๕๖๕									
						ต.ค.	พ.ย.	ธ.ค.	ม.ค.	ก.พ.	มี.ค.	เม.ย.	พ.ค.	มิ.ย.	ก.ค.	ส.ค.	ก.ย.	
๒๐	สืบสานประเพณีลอยกระทง	จัดกิจกรรมสืบสานประเพณีลอยกระทง ร่วมกับเทศบาลเมืองนาหว้า	๕๐,๐๐๐	ริมเขื่อนท่าพระยาสาย อำเภอเมืองนาหว้า	เทศบาลเมือง นาหว้า													
๒๑	พัฒนาต่อยอดทุนทางวัฒนธรรม ตามรอยศาสตร์พระราชาราชเพื่อชุมชน เข้มแข็งอย่างยั่งยืน "บวร On Tour"	๑. จัดกิจกรรมอบรมพัฒนาผลิตภัณฑ์ ๒. จัดทำคลิปพัฒนาสื่อประชาสัมพันธ์ และช่องทางการตลาดเรื่องราวชุมชน	๘๐,๐๐๐	๑. บ้านทอนอามาน ตำบลโคกเคียน อำเภอเมืองนาหว้า ๒. บ้านตะปิง อำเภอดากใบ ๓. บ้านจุฬารักษ์ พัฒนา ๑๒ ตำบลสุคีริน อำเภอสูคีริน	สำนักงาน วัฒนธรรม จังหวัดนาหว้า													
๒๒	พัฒนาต่อยอดผลิตภัณฑ์วัฒนธรรมไทย	ดำเนินการสำรวจและคัดเลือกผลิตภัณฑ์ ให้พัฒนาสร้างสรรค์เป็นผลิตภัณฑ์ วัฒนธรรมไทย (Cultural Product Of Thailand)	๒๐,๐๐๐	๑. บ้านยะหอ ตำบลแม่ต่ง อำเภอแว้ง ๒. บ้านโคกพะยอม อำเภอเมืองนาหว้า	สำนักงาน วัฒนธรรม จังหวัดนาหว้า													
๒๓	ส่งเสริมสนับสนุนการดำเนินงาน ตามพระราชบัญญัติภาพยนตร์ และวีดิทัศน์ พ.ศ. ๒๕๕๑	๑. ตรวจสอบอาคารหรือสถานที่ตั้งของ สถานประกอบการที่ยื่นคำขอรับ ใบอนุญาต/ขอต่ออายุใบอนุญาต เพื่อเสนอความเห็นประกอบการพิจารณา ของนายทะเบียน ๒. การตรวจ กำกับติดตามสถาน ประกอบการที่ได้รับอนุญาต จากนายทะเบียน	๑๐,๐๐๐	สถานประกอบการกิจการ ตามพระราชบัญญัติ ภาพยนตร์และวีดิทัศน์ พ.ศ.๒๕๕๑ (ร้านเกม การเล่น/ร้านคาราโอเกะ) ในพื้นที่ ๑๓ อำเภอ ของจังหวัดนาหว้า	สำนักงาน วัฒนธรรม จังหวัดนาหว้า													
รวม	๒๓ โครงการ		๓,๓๖๘,๒๐๐															

๖. ยุทธศาสตร์การพัฒนาด้านด้านศิลปะ วัฒนธรรม จารีตประเพณี และภูมิปัญญาท้องถิ่น

๖.๘ แผนงานการศาสนา วัฒนธรรมและนันทนาการ

แบบ ผด.๐๒

ลำดับ ที่	โครงการ	รายละเอียดของกิจกรรม ที่เกิดขึ้นจากโครงการ	งบประมาณ (บาท)	สถานที่ ดำเนินการ	หน่วยงาน รับผิดชอบหลัก	พ.ศ.๒๕๖๔			พ.ศ. ๒๕๖๕									
						ต.ค.	พ.ย.	ธ.ค.	ม.ค.	ก.พ.	มี.ค.	เม.ย.	พ.ค.	มิ.ย.	ก.ค.	ส.ค.	ก.ย.	
๑	เงินอุดหนุนการส่งเสริมความมั่นคง ของสถาบันพระพุทธศาสนาในจังหวัด ชายแดนภาคใต้ กิจกรรมหลักที่ ๑ เงินอุดหนุน บูรณปฏิสังขรณ์และพัฒนาวัด	เพื่ออุดหนุนการบูรณปฏิสังขรณ์และพัฒนาวัด การก่อสร้าง ซ่อมแซม ปรับปรุง โบราณวัตถุ และสิ่งปลูกสร้างภายในวัด	๘,๙๘๐,๐๐๐	วัดในพื้นที่จังหวัด นราธิวาสที่ได้รับจัดสรร งบประมาณ พ.ศ. ๒๕๖๕	สำนักงานพระพุทธ ศาสนาจังหวัด นราธิวาส													
รวม	๑ โครงการ		๘,๙๘๐,๐๐๐															

