



แผนพัฒนาสามปี (พ.ศ.๒๕๖๐-๒๕๖๒)

องค์การบริหารส่วนจังหวัดนราธิวาส

กองแผนและงบประมาณ

องค์การบริหารส่วนจังหวัดนราธิวาส

โทรศัพท์/โทรสาร ๐-๗๓๕๑-๗๙๖๔

www.narathiwatpao.go.th

คำนำ

ระเบียบกระทรวงมหาดไทย ว่าด้วยการจัดทำแผนพัฒนาขององค์กรปกครองส่วนท้องถิ่น พ.ศ. ๒๕๔๘ กำหนดให้องค์กรปกครองส่วนท้องถิ่นจัดทำแผนพัฒนาสามปี เพื่อใช้เป็นแนวทางในการจัดทำงบประมาณรายจ่ายประจำปีและงบประมาณรายจ่ายเพิ่มเติม โดยแผนงาน/โครงการพัฒนาที่ปรากฏในแผนพัฒนาฉบับนี้ มีความสอดคล้องเชื่อมโยงกับยุทธศาสตร์การพัฒนาขององค์กรปกครองส่วนท้องถิ่นในเขตจังหวัดนราธิวาส ยุทธศาสตร์การพัฒนาจังหวัด/กลุ่มจังหวัด ยุทธศาสตร์การพัฒนาของคณะรักษาความสงบแห่งชาติ(คสช.) นโยบายรัฐบาล แผนพัฒนาเศรษฐกิจและสังคมแห่งชาติ ยุทธศาสตร์ประเทศ ยุทธศาสตร์การพัฒนาพื้นที่ แผนงานด้านความมั่นคง ผังเมืองรวม แผนชุมชน/แผนหมู่บ้าน และสภาพปัญหาและความต้องการของประชาชนในพื้นที่ ตลอดจนนโยบายของผู้บริหารท้องถิ่น ภายใต้ศักยภาพการพัฒนาของท้องถิ่น เพื่อให้การพัฒนาเป็นไปในแนวทางเดียวกัน และประชาชนในท้องถิ่นได้รับประโยชน์สูงสุด

องค์การบริหารส่วนจังหวัดนราธิวาส มีความประสงค์ที่จะนำแผนพัฒนาสามปีไปสู่การปฏิบัติให้ได้มากที่สุด เพื่อแก้ไขปัญหาความเดือดร้อนและความต้องการของประชาชนในพื้นที่จังหวัดนราธิวาส อีกทั้งหวังเป็นอย่างยิ่งว่าจะเป็นเอกสารเพื่อประสานการพัฒนาร่วมกับทุกภาคส่วนที่เกี่ยวข้องอันจะนำมาซึ่งการพัฒนาท้องถิ่นที่ยั่งยืน ต่อไป



(นายกุเซ็ง ยาวอหะซัน)

นายกองค์การบริหารส่วนจังหวัดนราธิวาส

วันที่ ๓๐ พฤษภาคม พ.ศ. ๒๕๕๙

สารบัญ

หน้า

ส่วนที่ ๑ บทนำ	๑
ส่วนที่ ๒ สรุปผลการพัฒนาขององค์การบริหารส่วนจังหวัดนครราชสีมาในปีที่ผ่านมา	๔๒
ส่วนที่ ๓ การนำแผนพัฒนาสามปีไปสู่การปฏิบัติ	๖๙
๓.๑ แนวทางการพัฒนาและยุทธศาสตร์การพัฒนา	๖๙
๓.๒ บัญชีโครงการพัฒนาและบัญชีประสานโครงการพัฒนา	
♦ บัญชีโครงการพัฒนา (แบบ ผ.๐๑)	
รายละเอียดโครงการพัฒนา :	
♦ ยุทธศาสตร์ที่ ๑ การพัฒนาด้านโครงสร้างพื้นฐาน	๗๕
♦ ยุทธศาสตร์ที่ ๒ การพัฒนาด้านงานส่งเสริมคุณภาพชีวิต	๑๓๒
♦ ยุทธศาสตร์ที่ ๓ การพัฒนาด้านการจัดระเบียบชุมชน/สังคมและ การรักษาความสงบเรียบร้อย	๑๕๓
♦ ยุทธศาสตร์ที่ ๔ การพัฒนาด้านการวางแผน การส่งเสริมการลงทุน พาณิชย์กรรม และการท่องเที่ยว	๑๕๘
♦ ยุทธศาสตร์ที่ ๕ การพัฒนาด้านการบริหารจัดการและการอนุรักษ์ ทรัพยากรธรรมชาติและสิ่งแวดล้อม	๑๖๔
♦ ยุทธศาสตร์ที่ ๖ การพัฒนาด้านศิลปะ วัฒนธรรม จารีตประเพณีและ ภูมิปัญญาท้องถิ่น	๑๗๕
♦ ยุทธศาสตร์ที่ ๗ การพัฒนาด้านการบริหารจัดการตามหลักธรรมาภิบาล	๑๗๗
♦ บัญชีประสานโครงการพัฒนาขององค์กรปกครองส่วนท้องถิ่น ในเขตจังหวัดนครราชสีมา (แบบ ผ.๐๒)	๒๐๐
♦ บัญชีสรุปโครงการพัฒนา (แบบ ผ.๐๓)	๒๑๕
ส่วนที่ ๔ การติดตามและประเมินผลโครงการ	๒๒๓

ส่วนที่ ๑

บทนำ

พระราชบัญญัติกำหนดแผนและขั้นตอนการกระจายอำนาจให้แก่องค์กรปกครองส่วนท้องถิ่น พ.ศ. ๒๕๔๒ มาตรา ๑๗ ได้บัญญัติให้องค์กรปกครองส่วนท้องถิ่นทั้งเทศบาล เมืองพัทยา องค์การบริหารส่วนตำบล และองค์การบริหารส่วนจังหวัด มีอำนาจหน้าที่ในการจัดระบบบริการสาธารณะ เพื่อประโยชน์ของประชาชนในท้องถิ่นของตนเองไว้หลายประการ ซึ่งการวางแผนเป็นภารกิจหนึ่งที่กำหนดให้เป็นหน้าที่ขององค์กรปกครองส่วนท้องถิ่นด้วย ในมาตรา ๑๗(๑) กำหนดให้องค์การบริหารส่วนจังหวัดจัดทำแผนพัฒนาท้องถิ่นของตนเองและประสานการจัดทำแผนพัฒนาจังหวัดตามระเบียบที่คณะรัฐมนตรีกำหนด เพื่อเป็นการรองรับการถ่ายโอนภารกิจด้านการจัดทำแผนพัฒนาท้องถิ่น กระทรวงมหาดไทยจึงได้ออกระเบียบที่เกี่ยวกับการจัดทำและประสานแผนพัฒนาท้องถิ่นให้องค์กรปกครองส่วนท้องถิ่นถือปฏิบัติให้เป็นไปในแนวทางเดียวกัน

ระเบียบกระทรวงมหาดไทย ว่าด้วยการจัดทำแผนพัฒนาขององค์กรปกครองส่วนท้องถิ่น พ.ศ. ๒๕๔๘ กำหนดองค์กรและกระบวนการจัดทำแผนพัฒนาขององค์กรปกครองส่วนท้องถิ่นและระยะเวลาแล้วเสร็จของแผนพัฒนา โดยระเบียบกระทรวงมหาดไทยว่าด้วยการจัดทำแผนพัฒนาขององค์กรปกครองส่วนท้องถิ่น พ.ศ. ๒๕๔๘ กำหนดให้องค์กรปกครองส่วนท้องถิ่นจะต้องทำแผนพัฒนา ๒ แผนด้วยกัน คือ

๑. แผนยุทธศาสตร์การพัฒนาระยะยาว เป็นแผนพัฒนาระยะยาว เป็นแผนพัฒนาเศรษฐกิจและสังคมขององค์กรปกครองส่วนท้องถิ่นที่กำหนดยุทธศาสตร์และแนวทางการพัฒนาขององค์กรปกครองส่วนท้องถิ่น แสดงวิสัยทัศน์ พันธกิจและจุดมุ่งหมายเพื่อการพัฒนา ซึ่งสอดคล้องกับแผนพัฒนาเศรษฐกิจและสังคมแห่งชาติ ยุทธศาสตร์ประเทศ นโยบายรัฐบาล ยุทธศาสตร์การเข้าสู่ประชาคมอาเซียน ยุทธศาสตร์การพัฒนาระดับชาติ ยุทธศาสตร์การพัฒนาเพื่อเสริมสร้างความมั่นคงของชาติ ยุทธศาสตร์การพัฒนากลุ่มจังหวัด ยุทธศาสตร์การพัฒนาจังหวัด และยุทธศาสตร์การพัฒนาขององค์กรปกครองส่วนท้องถิ่นในเขตจังหวัด

๒. แผนพัฒนาสามปี เป็นแผนพัฒนาเศรษฐกิจและสังคมขององค์กรปกครองส่วนท้องถิ่นที่สอดคล้องกับแผนยุทธศาสตร์การพัฒนาระยะยาว อันมีลักษณะเป็นการกำหนดรายละเอียดแผนงาน/โครงการพัฒนาที่จัดทำขึ้นสำหรับปีงบประมาณแต่ละปีและมีความต่อเนื่อง เป็นแผนก้าวหน้าครอบคลุมระยะเวลาสามปี โดยมีการทบทวนเพื่อปรับปรุงเป็นประจำทุกปี

ดังนั้น แผนพัฒนาท้องถิ่น จึงเป็นกรอบและแนวทางในการบริหารงานขององค์กรปกครองส่วนท้องถิ่น เพื่อให้บรรลุวัตถุประสงค์และเป้าหมายขององค์กรตามที่กฎหมายกำหนดสามารถตอบสนองปัญหาและความต้องการของประชาชนได้อย่างมีประสิทธิภาพเกิดประสิทธิผล

ลักษณะของแผนพัฒนาสามปี

๑. เป็นเอกสารที่แสดงถึงความสัมพันธ์และเชื่อมโยงกับแผนยุทธศาสตร์การพัฒนาระยะยาวขององค์กรปกครองส่วนท้องถิ่น

๒. เป็นเอกสารที่แสดงแนวทางการพัฒนาและวัตถุประสงค์การพัฒนาที่ชัดเจนและมีลักษณะเฉพาะเจาะจงที่ท้องถิ่นจะนำไปดำเนินการตามระยะที่กำหนดไว้

๓. เป็นเอกสารที่แสดงโครงการ/กิจกรรมพัฒนาที่ท้องถิ่นจะดำเนินการในช่วงระยะเวลาสามปี

๔. เป็นเอกสารที่แสดงถึงความเชื่อมโยงกันระหว่างแผนพัฒนาและงบประมาณรายจ่ายประจำปีขององค์กรปกครองส่วนท้องถิ่น

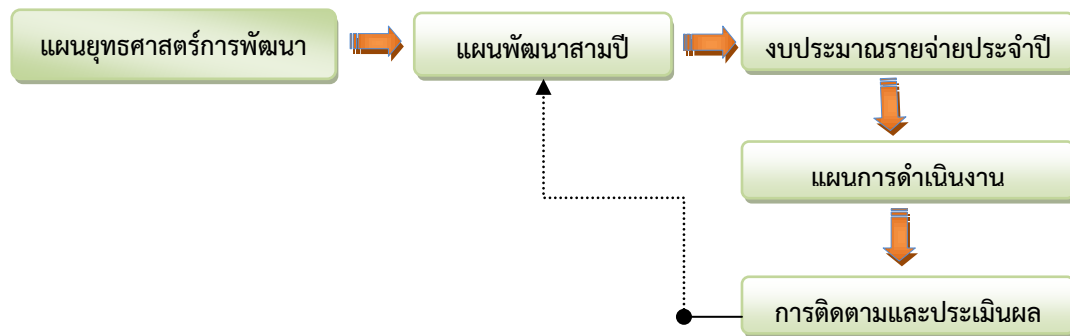

ผังแสดงความสัมพันธ์ระหว่างแผนพัฒนากับการจัดทำงบประมาณประจำปี

ดังนั้น โครงการที่บรรจุอยู่ในแผนพัฒนาสามปี โดยเฉพาะในแผนประจำปีแรกของห้วงระยะเวลาสามปีจึงมีสภาพความพร้อม ๒ ประการ คือ

๑. มีความแน่นอนของกิจกรรมที่จะดำเนินการ โดยมีการประเมินถึงความเป็นไปได้ของโครงการ/ กิจกรรม รวมทั้งผลประโยชน์สาธารณะที่จะได้รับจากโครงการ/กิจกรรม

๒. กิจกรรมที่อยู่ในแผนประจำปีแรกของห้วงระยะเวลาสามปี มีความพร้อมในเรื่องรูปแบบและรายละเอียดสามารถกำหนดรายการในแผนพัฒนาที่จะนำไปจัดทำงบประมาณรายจ่ายประจำปีต่อไป

วัตถุประสงค์ของการจัดทำแผนพัฒนาสามปี

๑. เพื่อเป็นการแปลงแผนยุทธศาสตร์การพัฒนาไปสู่การปฏิบัติ โดยยุทธศาสตร์การพัฒนาหนึ่ง ๆ จะประกอบด้วยหลายแนวทางการพัฒนา ภายใต้แนวทางการพัฒนาจะมีโครงการ/กิจกรรมหลาย ๆ โครงการ/กิจกรรม ที่จะต้องนำมาดำเนินงานให้บรรลุวัตถุประสงค์ จุดมุ่งหมายการพัฒนา พันธกิจ และวิสัยทัศน์ขององค์กรอย่างมีประสิทธิภาพ

๒. เพื่อนำไปเป็นเครื่องมือหรือใช้เป็นกรอบในการจัดทำงบประมาณรายจ่ายประจำปีขององค์การบริหารส่วนจังหวัดนราธิวาส และการขอรับการสนับสนุนงบประมาณจากหน่วยงานอื่น

๓. เพื่อเป็นเครื่องมือในการประสานบูรณาการโครงการพัฒนาระหว่างองค์กรปกครองส่วนท้องถิ่น และหน่วยงานอื่น

๔. เพื่อเป็นเครื่องมือในการกำกับ ติดตาม การแปลงแผนยุทธศาสตร์ไปสู่การปฏิบัติให้บรรลุวิสัยทัศน์ และจุดมุ่งหมายเพื่อการพัฒนา รวมทั้งใช้ในการบริหารงบประมาณขององค์การบริหารส่วนจังหวัดนราธิวาส ให้เกิดความคุ้มค่า และเกิดประโยชน์สูงสุด

๕. เพื่อเป็นเครื่องมือในการวางแผนการติดตาม และประเมินผลแผนพัฒนาขององค์การบริหารส่วนจังหวัดนราธิวาส

ขั้นตอนการจัดทำแผนพัฒนาสามปี

การจัดทำแผนพัฒนาสามปี (พ.ศ.๒๕๖๐-๒๕๖๒) ขององค์การบริหารส่วนจังหวัดนราธิวาส ได้ดำเนินการตามขั้นตอนที่กำหนดไว้ในระเบียบกระทรวงมหาดไทย ว่าด้วยการจัดทำแผนพัฒนาขององค์กรปกครองส่วนท้องถิ่น พ.ศ. ๒๕๔๘ หมวด ๓ ข้อ ๑๗ และแนวทางที่กระทรวงมหาดไทยกำหนด ซึ่งสามารถสรุปขั้นตอนการจัดทำแผนพัฒนาสามปีได้ ๕ ขั้นตอน มีดังนี้

ขั้นตอนที่ ๑ การเตรียมการจัดทำแผนพัฒนาสามปี

๑. การเก็บรวบรวมข้อมูล ซึ่งประกอบด้วย ข้อมูลพื้นฐาน ประเด็นปัญหาที่สำคัญ และผลการพัฒนาในปีที่ผ่านมา

๒. การวิเคราะห์ข้อมูล ประกอบด้วย การประเมินผลการพัฒนาที่ผ่านมา การวิเคราะห์ศักยภาพการพัฒนาท้องถิ่น ประเด็นปัญหาสำคัญและความต้องการพัฒนาของประชาชนในท้องถิ่น

๓. กำหนดประเด็นหลักการพัฒนาให้สอดคล้องกับแผนยุทธศาสตร์การพัฒนา สถานการณ์และปัญหาในท้องถิ่น โดยคณะกรรมการพัฒนาองค์การบริหารส่วนจังหวัด บูรณาการการจัดทำ/ทบทวนยุทธศาสตร์การพัฒนาขององค์กรปกครองส่วนท้องถิ่นในเขตจังหวัด โดยจัดประชุมผู้บริหารท้องถิ่นทุกแห่งในจังหวัดร่วมกับคณะกรรมการประสานแผนพัฒนาท้องถิ่นระดับจังหวัด ผู้บริหารท้องถิ่นในเขตจังหวัด องค์กรภาคประชาชน ภาคธุรกิจเอกชน และภาคส่วนอื่น ๆ ที่เกี่ยวข้อง และจำเป็นในการจัดทำยุทธศาสตร์การพัฒนาขององค์กรปกครองส่วนท้องถิ่นในเขตจังหวัดนราธิวาส กรอบการประสานโครงการพัฒนา และรับทราบสภาพปัญหาความต้องการของประชาชน และข้อมูลการพัฒนาจากหน่วยงานต่าง ๆ

ขั้นตอนที่ ๒ การเก็บรวบรวมข้อมูลและการวิเคราะห์ข้อมูล

คณะกรรมการสนับสนุนการจัดทำแผนพัฒนาท้องถิ่น รวบรวมประเด็นหลักการพัฒนา ปัญหาความต้องการและข้อมูลที่จำเป็นต่อการจัดทำแผนพัฒนาสามปี มาวิเคราะห์กลั่นกรอง พร้อมทั้งพิจารณาคัดเลือกโครงการ/กิจกรรม เพื่อนำไปจัดทำร่างแผนพัฒนาสามปี (พ.ศ.๒๕๖๐-๒๕๖๒) ขององค์การบริหารส่วนจังหวัดนราธิวาส ให้เกิดประโยชน์สูงสุดแก่ประชาชน โดยมีหลักเกณฑ์การพิจารณาโครงการ/กิจกรรม ดังนี้

๑) พิจารณาถึงความสอดคล้องของแผนพัฒนากับยุทธศาสตร์การพัฒนาขององค์กรปกครองส่วนท้องถิ่นในเขตจังหวัดนราธิวาส

๒) พิจารณาถึงความสอดคล้องของโครงการพัฒนากับประเด็นการพัฒนาที่คณะกรรมการพัฒนาองค์การบริหารส่วนจังหวัดนราธิวาส กำหนดไว้

๓) พิจารณาถึงความสอดคล้องของโครงการพัฒนากับสถานะทางการคลังและทรัพยากรในการบริหารจัดการขององค์การบริหารส่วนจังหวัดนราธิวาส

ขั้นตอนที่ ๓ การจัดทำร่างแผนพัฒนาสามปี (พ.ศ.๒๕๖๐-๒๕๖๒)

๓.๑ การจัดทำร่างแผนพัฒนาสามปี(พ.ศ.๒๕๖๐-๒๕๖๒) โดยกองแผนและงบประมาณในฐานะเลขานุการคณะกรรมการสนับสนุนการจัดทำแผนพัฒนาองค์การบริหารส่วนจังหวัดนราธิวาส จัดทำร่างแผนพัฒนาสามปี ตามเค้าโครงที่กระทรวงมหาดไทยกำหนด ซึ่งประกอบด้วย ๔ ส่วน คือ

ส่วนที่ ๑ บทนำ (ลักษณะของแผน วัตถุประสงค์ ขั้นตอนในการจัดทำแผนพัฒนาสามปีและประโยชน์ของการจัดทำแผนพัฒนาสามปี สภาพทั่วไปและข้อมูลพื้นฐานที่สำคัญ)

ส่วนที่ ๒ สรุปผลการพัฒนาท้องถิ่นในปีที่ผ่านมา

ส่วนที่ ๓ การนำแผนพัฒนาสามปีไปสู่การปฏิบัติ

ส่วนที่ ๔ การติดตามและประเมินผลโครงการ

๓.๒ การพิจารณาร่างแผนพัฒนาสามปี (พ.ศ.๒๕๖๐-๒๕๖๒) โดยคณะกรรมการสนับสนุนการจัดทำแผนพัฒนาองค์การบริหารส่วนจังหวัดนราธิวาส ประชุมเพื่อพิจารณาการจัดทำร่างแผนพัฒนาสามปี (พ.ศ.๒๕๖๐-๒๕๖๒) ขององค์การบริหารส่วนจังหวัดนราธิวาส ตรวจสอบความถูกต้องสมบูรณ์ก่อนเสนอคณะกรรมการพัฒนาองค์การบริหารส่วนจังหวัดนราธิวาสพิจารณาให้ความเห็น

ขั้นตอนที่ ๔ การพิจารณาร่างแผนพัฒนาสามปี (พ.ศ.๒๕๖๐-๒๕๖๒)

คณะกรรมการพัฒนาองค์การบริหารส่วนจังหวัดนราธิวาส พิจารณาร่างแผนพัฒนาสามปี (พ.ศ.๒๕๖๐-๒๕๖๒) ขององค์การบริหารส่วนจังหวัดนราธิวาส เพื่อพิจารณาตรวจสอบความสมบูรณ์เรียบร้อยและถูกต้องก่อนเสนอนายกองค์การบริหารส่วนจังหวัดนราธิวาส

ขั้นตอนที่ ๕ การอนุมัติและประกาศใช้แผนพัฒนาสามปี (พ.ศ.๒๕๖๐-๒๕๖๒)

นายกองค์การบริหารส่วนจังหวัดนราธิวาส ลงนามอนุมัติและประกาศใช้แผนพัฒนาสามปี (พ.ศ.๒๕๖๐-๒๕๖๒) พร้อมทั้งประชาสัมพันธ์ให้ส่วนราชการ องค์กรปกครองส่วนท้องถิ่นและประชาชนทั่วไปได้ทราบ

ประโยชน์ของแผนพัฒนาสามปี

๑. เป็นเครื่องมือที่ช่วยให้องค์การบริหารส่วนจังหวัดนราธิวาส ได้พิจารณาถึงความเชื่อมโยงระหว่างแนวทางการดำเนินงานต่างๆ เพื่อนำมาตัดสินใจกำหนดแนวทางการดำเนินงานและใช้ทรัพยากรการบริหารของท้องถิ่นอย่างมีประสิทธิภาพ เพื่อให้เกิดประโยชน์สาธารณะสูงสุด

๒. เป็นการแปลงแผนยุทธศาสตร์การพัฒนาไปสู่การปฏิบัติในช่วงระยะเวลา ๓ ปี ที่ตรงกับประเด็นปัญหาเร่งด่วน และสอดคล้องกับความต้องการของประชาชนในท้องถิ่น

๓. เป็นกรอบในการจัดทำงบประมาณรายจ่ายประจำปี ทำให้การบริหารงบประมาณสอดคล้องกับสถานะการคลังและขีดความสามารถของทรัพยากรด้านการจัดการเป็นไปอย่างมีประสิทธิภาพ

๔. ทำให้เกิดการประสานและบูรณาการการดำเนินโครงการพัฒนาระหว่างองค์กรปกครองส่วนท้องถิ่นและหน่วยงานอื่น ก่อให้เกิดประโยชน์สูงสุดต่อประชาชน

๕. ใช้ในการกำกับ ติดตาม และประเมินผลแผนพัฒนาขององค์การบริหารส่วนจังหวัดนราธิวาส

สภาพทั่วไปและข้อมูลพื้นฐานขององค์การบริหารส่วนจังหวัดนราธิวาส

ประวัติจังหวัดนราธิวาส

จังหวัดนราธิวาส มีประวัติความเป็นมาเชื่อมโยงกับเรื่องราวของเมืองปัตตานี เมืองสายบุรี และเมืองระแงะ ในสมัยพระบาทสมเด็จพระพุทธยอดฟ้าจุฬาโลกมหาราช รัชกาลที่ ๑ แห่งกรุงรัตนโกสินทร์ ได้ทรงรับสั่งให้กรมพระราชวังบวรมหาสุรสีหนาท ยกทัพหลวงลงมาปักชั้ได้เพื่อปราบปรามข้าศึกที่เข้ามาทางปักชั้ได้ เมื่อข้าศึกแตกพ่ายหนีไปหมดแล้ว จึงเสด็จประทับ ณ เมืองสงขลา และได้มีรับสั่งออกไปถึงหัวเมืองมลายูทั้งหลาย ที่เคยขึ้นกับอยุธยามาก่อน ให้มาอ่อนน้อมดั้งเดิม โดยพระยาไทรบุรีและพระยาตรังกานูยอมอ่อนน้อมแต่โดยดีแต่พระยาปัตตานีแข็งเมืองไม่ยอมอ่อนน้อม จึงรับสั่งให้ยกทัพไปเมืองปัตตานี เมื่อ พ.ศ. ๒๓๓๒ เมื่อได้เมืองปัตตานีแล้ว ได้โปรดเกล้าฯ ให้พระราชทานตราตั้งให้แก่พระยาสงขลา (บุญฮุย) เป็นพระยาปัตตานีและให้อยู่ในความกำกับดูแลของเมืองสงขลาต่อไป และตั้งให้เป็นเมืองมนตรีขึ้นอยู่กับกรุงรัตนโกสินทร์โดยตรง ในระหว่างที่พระยาปัตตานี (ขวัญชัย) ว่าราชการเมืองปัตตานีอยู่นั้น บ้านเมืองสงบเรียบร้อยปกติสุขตลอดมา ครั้นเมื่อพระยาปัตตานีถึงแก่กรรม ทรงโปรดเกล้าฯ ให้นายพ่าย น้องชายพระยาหลวงสวัสดิภักดี ผู้ช่วยราชการเมืองปัตตานีและได้ย้ายที่ว่าการเมืองปัตตานีจากบ้านมะนา (อ่าวนาเกลือ) ไปตั้งอยู่ที่บ้านยามู

ในระหว่างนั้นพวกของซาเห็ดรัตนวงศ์ฯ และพวกโมเซฟได้เริ่มก่อความสงบสุขของบ้านเมือง โดยคบคิดกันปล้นบ้านพระยาปัตตานีและบ้านหลวงสวัสดิภักดี แต่ก็ได้ถูกตีถอยหนีไปหลบซ่อนตัวอยู่ที่บ้านกะลาพอ แขวงเมืองสายบุรี นอกจากนั้นเมืองปัตตานีซึ่งมีอาณาเขตกว้างขวาง และมีโจรผู้ร้ายชุกชุมเที่ยวปล้นบ้านเรือนราษฎรจนเหลือกำลังที่พระยาปัตตานีจะปราบให้ราบคาบได้ จึงแจ้งราชการไปยังเมืองสงขลา พระยาสงขลา (เถียนจ้อง) ออกมาปราบปราม และจัดนโยบายแบ่งแยกเมืองปัตตานีออกเป็น ๗ เมือง ได้แก่ เมืองปัตตานี, เมืองหนองจิก, เมืองยะลา, เมืองรามันห์, เมืองระแงะ, เมืองสายบุรีและเมืองยะหริ่ง ต่อมาในสมัยพระบาทสมเด็จพระนั่งเกล้าเจ้าอยู่หัว รัชกาลที่ ๓ ได้มีพระยาปัตตานี (ถ้วนสุหลง) , พระยาหนองจิก (ถ้วนกะจิ) , พระยายะลา (ถ้วนบางกอก) และพระยาระแงะ (หนิเดะ) โดยเจ้าเมืองทั้ง ๔ ได้สมคบคิดกันเป็นกบฏขึ้น จึงโปรดเกล้าฯ ให้พระยาเพชรบุรี และพระยาสงขลา (เถียนเส็ง) ลงมาปราบและพิจารณาเห็นว่า หนิบอสู ชาวบ้านบางปูซึ่งพระยายะหริ่งแต่งตั้งให้เป็นกรรมการเมืองยะหริ่ง ได้เป็นกำลังสำคัญและได้ทำการต่อสู้ด้วยความกล้าหาญยิ่ง ด้วยคุณงามความดีนี้จึงได้แต่งตั้งให้เป็นผู้รักษาราชการเมืองระแงะ สืบต่อจากพระยาระแงะ (หนิเดะ) ที่หนีไป และได้ย้ายที่ว่าการจากบ้านระแงะมาตั้งใหม่ที่ตำบลตันหยงมัส

ในสมัยพระบาทสมเด็จพระจุลจอมเกล้าเจ้าอยู่หัว รัชกาลที่ ๕ ทรงให้ยกเลิกการปกครองแบบเก่า เพราะการแบ่งเขตแขวงการปกครองและตำแหน่งหน้าที่ราชการในหัวเมืองทั้ง ๗ ที่ยังทับซ้อนกันอยู่หลายแห่ง จึงได้วางระเบียบแผนการปกครองและตำแหน่งหน้าที่ราชการให้เป็นระเบียบตามสมควรแก่กาลสมัย เมื่อวันที่ ๑๐ ธันวาคม พ.ศ. ๒๔๔๔

ต่อมาเมื่อวันที่ ๒๗ กรกฎาคม พ.ศ. ๒๔๔๙ มีประกาศพระบรมราชโองการให้แยกบริเวณ ๗ หัวเมืองออกมาจากมณฑลเทศาภิบาล เรียกว่า มณฑลปัตตานี เพื่อสะดวกแก่ราชการ และทำนุบำรุงบ้านเมืองให้เจริญขึ้นกว่าแต่ก่อน ในปี พ.ศ. ๒๔๕๘ ได้ย้ายที่ว่าการจากเมืองระแงะ ตำบล

ต้นหยงมัส มาตั้งที่บ้านมะนาลอ (บางมะนาวในปัจจุบัน) อำเภอบางนรา และได้ยกฐานะอำเภอบางนราขึ้นเป็นเมืองบางนรา มีอำเภอในการปกครองได้แก่ อำเภอบางนรา, อำเภอต้นหยงมัส, กิ่งอำเภอยะบะ, อำเภอสุโขทัย และกิ่งอำเภอโต๊ะโมะ

ครั้นต่อมาสมัยพระบาทสมเด็จพระมงกุฎเกล้าเจ้าอยู่หัว รัชกาลที่ ๖ นราธิวาส เดิมเป็นหมู่บ้านชื่อ "มะนาลอ" ขึ้นอยู่กับเมืองสายบุรี ในปี พ.ศ. ๒๔๔๔ (ร.ศ.๑๒๐) พระบาทสมเด็จพระจุลจอมเกล้าเจ้าอยู่หัว รัชกาลที่ ๕ ได้เปลี่ยนแปลงการปกครองโดยโปรดเกล้าโปรดกระหม่อมประกาศกฎข้อบังคับสำหรับปกครองบริเวณเจ็ดหัวเมือง ร.ศ.๑๒๐ ยกเลิกการปกครองแบบเก่ามาเป็นแบบมณฑลเทศาภิบาล และแยกบริเวณเจ็ดหัวเมืองออกมาจากมณฑลนครศรีธรรมราช จัดตั้งมณฑลปัตตานีขึ้น มีเมืองรวม ๔ เมือง คือ เมืองปัตตานี เมืองยะลา เมืองสายบุรีและเมืองระแงะ หมู่บ้านมะนาลอ จึงรวมอยู่กับเมืองระแงะ

ปี พ.ศ. ๒๔๕๐ ได้ย้ายศาลว่าการเมืองระแงะจากตำบลบ้านต้นหยงมัสมาตั้งที่บ้านมะนาลอ อำเภอบางนราและยกฐานะอำเภอบางนราขึ้นเป็นเมืองบางนรา เมื่อ พ.ศ. ๒๔๕๘ พระบาทสมเด็จพระมงกุฎเกล้าเจ้าอยู่หัว รัชกาลที่ ๖ ได้เสด็จประพาสมณฑลปักษ์ใต้ ทรงพระราชทานพระแสงราชศัสตราประจำเมือง และทรงดำริเห็นว่า บางนรา นั้น เป็นชื่อตำบลบ้าน และควรที่จะมีชื่อเมืองไว้เป็นหลักฐานสืบไป จึงทรงพระกรุณาโปรดเกล้าโปรดกระหม่อมให้เปลี่ยนชื่อเมือง "บางนรา" เป็น "เมืองนราธิวาส" เมื่อวันที่ ๑๐ มิถุนายน พ.ศ. ๒๔๕๘ คำว่า "นราธิวาส" หมายถึง "ที่อยู่อันยิ่งใหญ่ของประชาชน"

ในปี พ.ศ. ๒๔๗๖ ได้มีการปรับปรุงระเบียบบริหารราชการส่วนภูมิภาคครั้งยิ่งใหญ่ และให้เปลี่ยนชื่อเมืองเป็นจังหวัด เมืองนราธิวาส จึงเปลี่ยนเป็น "จังหวัดนราธิวาส" จากนั้นเป็นต้นมา

ตราสัญลักษณ์จังหวัด

รูปเรือใบแล่นกางใบ ตรงกลางใบมีรูปช้างเผือก ประดับเครื่องคชาภรณ์ อยู่ในวงกลม มีความหมายดังนี้

รูปเรือใบแล่นกางใบ หมายถึง ที่ตั้งอยู่ริมทะเล มีการค้าขาย การประมง และการติดต่อกับประเทศเพื่อนบ้านใกล้เคียง

ในเรือมีรูปช้างเผือกประดับเครื่องคชาภรณ์อยู่ในวงกลม หมายถึง ช้างสำคัญคู่บุญ ของพระบาทสมเด็จพระเจ้าอยู่หัว ชื่อว่า "พระศรีนราธิวาสราชกิริณี"



- ❖ อักษรย่อของจังหวัด นธ
- ❖ ต้นไม้ประจำจังหวัด ตะเคียนชันตาแมว
- ❖ ดอกไม้ประจำจังหวัด ดอกบานบุรีเหลือง
- ❖ คำขวัญประจำจังหวัด ทักษิณราชดำหนัก ชมรักศาสนา นราทัศน์
เพลินตา ปาโจตริงใจ แหล่งใหญ่แร่ทอง
ลองกองหอมหวาน

สภาพทั่วไปและข้อมูลพื้นฐาน

๑. ที่ตั้งและอาณาเขต

อาณาเขต จังหวัดนราธิวาส มีอาณาเขตติดต่อกับประเทศเพื่อนบ้านและจังหวัดใกล้เคียง ดังนี้

- ทิศเหนือ จดจังหวัดปัตตานีและอ่าวไทย
- ทิศใต้ จดอ่าวไทยและประเทศมาเลเซีย
- ทิศตะวันออก จดประเทศมาเลเซีย
- ทิศตะวันตก จดจังหวัดยะลา

ที่ตั้งและอาณาเขต



ตารางแสดง : พื้นที่ของจังหวัดนราธิวาส จำแนกรายอำเภอ

ชื่ออำเภอ	พื้นที่ (ตร.กม.)
อำเภอเมืองนราธิวาส	๓๐๕.๑๑๕
อำเภอรະแงะ	๔๓๔.๕๘๑
อำเภอสุไหงปาดี	๓๗๒.๖๓๖
อำเภอแว้ง	๓๗๔.๒๗๔
อำเภอยี่งอ	๒๐๐.๕๐๐
อำเภอดากใบ	๒๕๓.๔๕๐
อำเภอบาเจาะ	๑๗๑.๖๘๐
อำเภอรือเสาะ	๔๖๘.๓๒๔
อำเภอสุไหงโก-ลก	๑๓๙.๔๓๐
อำเภอศรีสาคร	๕๐๒.๘๗๐
อำเภอสุคีริน	๕๑๗.๐๐๐
อำเภอจะแนะ	๕๕๐.๐๐๐
อำเภอเจาะไอร้อง	๑๖๓.๐๐๐

๒. สภาพภูมิประเทศ

จังหวัดนราธิวาส มีพื้นที่ทั้งหมด ๔,๔๗๕.๔๓ ตารางกิโลเมตร หรือประมาณ ๒,๘๖๘,๕๕๑ ไร่ มีพื้นที่ป่าและภูเขาประมาณ ๒ ใน ๓ ของพื้นที่ทั้งหมด มีภูเขาหนาแน่นแถบทิศตะวันตกเฉียงใต้จดเทือกเขาสันกาลาศีรี ซึ่งเป็นแนวกันพรมแดนไทย-มาเลเซีย ลักษณะของพื้นที่มีความลาดเอียงจากทิศตะวันตกไปสู่ ทิศตะวันออก พื้นที่ราบส่วนใหญ่อยู่บริเวณติดกับอ่าวไทยและที่ราบลุ่มบริเวณแม่น้ำ ๔ สาย คือ แม่น้ำสายบุรี แม่น้ำบางนรา แม่น้ำตากใบ และแม่น้ำโก-ลก มีพื้นที่พรุจำนวนประมาณ ๓๖๑,๘๖๐ ไร่

๓. สภาพภูมิอากาศ

จังหวัดนราธิวาส มีสภาพภูมิอากาศแบบร้อนชื้น มีเพียง ๒ ฤดู คือ ฤดูร้อนและฤดูฝน ตั้งแต่ เดือนมกราคม ถึง เดือนธันวาคม ๒๕๕๘ ปริมาณฝนรวม วัดได้ ๒,๐๖๙.๗๐ มิลลิเมตร โดยมีปริมาณฝนสูงที่สุด เดือนพฤศจิกายน วัดได้ ๔๓๖.๔ มิลลิเมตร และปริมาณฝนต่ำสุดในเดือนมีนาคม วัดได้ ๘.๐ มิลลิเมตร อุณหภูมิเฉลี่ยต่ำสุดเดือนมกราคม วัดได้ ๒๕.๘๘ องศาเซลเซียส อุณหภูมิเฉลี่ยสูงสุดเดือนพฤษภาคม วัดได้ ๒๘.๘๘ องศาเซลเซียส

ตารางแสดง : ข้อมูลอุตุณิยมหาวิทยาลัยนราธิวาส ประจำปี ๒๕๕๘

เดือน	ปริมาณน้ำฝนทั้งเดือน (มม.)		อุณหภูมิ (ซ.)		
	ปริมาณน้ำฝน	จำนวนวันฝนตก	สูงสุด	ต่ำสุด	อุณหภูมิเฉลี่ย
มกราคม	๙๓.๔	๙	๓๑.๐	๒๒.๐	๒๕.๘๘
กุมภาพันธ์	๙.๓	๖	๓๒.๕	๑๙.๕	๒๖.๓๖
มีนาคม	๘.๐	๔	๓๔.๐	๑๙.๕	๒๗.๕๕
เมษายน	๑๒๙.๔	๕	๓๕.๕	๒๒.๐	๒๘.๕๔
พฤษภาคม	๑๙๕.๙	๖	๓๕.๕	๒๒.๓	๒๘.๘๘
มิถุนายน	๗๕.๖	๙	๓๕.๒	๒๒.๕	๒๘.๖๗
กรกฎาคม	๙๐.๔	๑๗	๓๖.๒	๒๑.๕	๒๘.๑๓
สิงหาคม	๒๓๕.๑	๒๐	๓๓.๔	๒๒.๖	๒๗.๕๐
กันยายน	๑๕๔.๕	๑๓	๓๔.๖	๒๑.๕	๒๗.๘๐
ตุลาคม	๓๒๖.๐	๑๙	๓๔.๑	๒๐.๕	๒๗.๘๐
พฤศจิกายน	๔๓๖.๔	๒๗	๓๐.๘	๒๒.๗	๒๖.๖๖
ธันวาคม	๓๑๕.๗	๑๘	๓๒.๘	๒๐.๘	๒๗.๒๐
รวม	๒,๐๖๙.๗๐	๑๕๓.๐	๔๐๕.๖	๒๕.๗.๔	๓๓๐.๙๗

- ฝนเฉลี่ยทั้งปี ของสถานีอุตุณิยมหาวิทยาลัยนราธิวาส (ค่า normal คาบ ๓๐ ปี ๒๕๒๔-๒๕๕๓ = ๒,๔๕๗.๖ มิลลิเมตร)

ที่มา : สถานีอุตุณิยมหาวิทยาลัยนราธิวาส : ธันวาคม ๒๕๕๘

๔. การปกครอง

จังหวัดนราธิวาสแบ่งการปกครองภูมิภาคเป็น ๑๓ อำเภอ การปกครองท้องถิ่น ๗๗ ตำบล ๕๘๙ หมู่บ้าน และมีการจัดการปกครองท้องถิ่น ดังนี้

๑. รูปแบบองค์การบริหารส่วนจังหวัด จำนวน ๑ แห่ง โดยใช้พื้นที่ทั้งจังหวัด
๒. รูปแบบเทศบาลใช้พื้นที่ตำบลทั้งตำบลแต่เทศบาลบางแห่งใช้พื้นที่ไม่ครบทั้งพื้นที่ตำบล ปัจจุบันมีจำนวน ๑๖ เทศบาล แยกเป็นเทศบาลเมือง จำนวน ๓ แห่ง เทศบาลตำบล จำนวน ๑๓ แห่ง
๓. รูปแบบองค์การบริหารส่วนตำบล ใช้พื้นที่ตำบลทั้งตำบลและบางแห่งรวมพื้นที่ตำบลอื่นหรือพื้นที่ติดเขตเทศบาล มีจำนวน ๗๒ แห่ง

ตารางแสดง : การแบ่งเขตการปกครอง

ลำดับที่	อำเภอ	ตำบล	หมู่บ้าน	เทศบาล	อบต.
๑	อำเภอเมืองนราธิวาส	๗	๖๒	๒	๕
๒	อำเภอจะแนะ	๔	๒๙	-	๔
๓	อำเภอเจาะไอร้อง	๓	๓๓	-	๓
๔	อำเภอตากใบ	๘	๕๒	๑	๗
๕	อำเภอบาเจาะ	๖	๕๐	๒	๖
๖	อำเภอช้าง	๖	๔๐	๑	๖
๗	อำเภอระแงะ	๗	๖๐	๒	๗
๘	อำเภอรือเสาะ	๙	๗๒	๑	๙
๙	อำเภอศรีสาคร	๖	๓๕	๑	๖
๑๐	อำเภอแว้ง	๖	๔๖	๒	๖
๑๑	อำเภอสุคีริน	๕	๔๑	๑	๕
๑๒	อำเภอสุหนิงโก-ลก	๔	๑๙	๒	๒
๑๓	อำเภอสุหนิงปาดิ	๖	๕๐	๑	๖
รวม		๗๗	๕๘๙	๑๖	๗๒

โครงสร้างส่วนราชการ

ในพื้นที่จังหวัดนราธิวาส มีส่วนราชการที่ปฏิบัติงานในพื้นที่จังหวัดนราธิวาส เป็นหน่วยงานระดับสำนัก กอง และอำเภอ ๑๓ อำเภอ ตามพระราชบัญญัติระเบียบบริหารราชการ

แผ่นดิน พ.ศ. ๒๕๓๔ และที่แก้ไขเพิ่มเติม ประกอบกับพระราชบัญญัติปรับปรุงกระทรวงทบวงกรม พ.ศ. ๒๕๔๕ คือ ราชการส่วนภูมิภาค (ส่วนราชการประจำจังหวัดและอำเภอ) ราชการส่วนกลาง ราชการส่วนท้องถิ่น องค์กรมหาชน และรูปแบบองค์กรอิสระ ตามรัฐธรรมนูญแห่งราชอาณาจักรไทย พ.ศ. ๒๕๕๐ รวมทั้งรัฐวิสาหกิจตามกฎหมายว่าด้วยการจัดตั้งต่างๆ ดังนี้

- (๑) ราชการส่วนภูมิภาค (ส่วนราชการประจำจังหวัด) จำนวน ๓๓ ส่วนราชการ
- (๒) ราชการส่วนภูมิภาค (อำเภอ) จำนวน ๑๓ อำเภอ
- (๓) ราชการส่วนกลาง จำนวน ๑๑๓ หน่วยงาน
- (๔) ราชการส่วนท้องถิ่น จำนวน ๘๙ แห่ง ประกอบด้วย องค์การบริหารส่วนจังหวัด ๑ แห่ง เทศบาลเมือง ๓ แห่ง เทศบาลตำบล ๑๖ แห่ง และองค์การบริหารส่วนตำบล ๗๒ แห่ง
- (๕) มี องค์กรมหาชน ๑ หน่วยงาน และรูปแบบองค์กรอิสระ ตามรัฐธรรมนูญแห่งราชอาณาจักรไทย พ.ศ. ๒๕๕๐ จำนวน ๑ หน่วยงาน และรัฐวิสาหกิจ จำนวน ๔๓ หน่วยงาน

๕. แนวเขตระหว่างประเทศ

จังหวัดนราธิวาส เป็นจังหวัดชายแดนที่เชื่อมกับรัฐกลันตัน ประเทศมาเลเซียทั้งทางบก และทางน้ำ มีเขตแดนติดต่อกันยาวประมาณ ๑๗๘.๖๐ กิโลเมตร มีพื้นที่ติดต่อกับประเทศมาเลเซียรวม ๓ ด้าน คือ

ด้านพรมแดน	เขตปกครองฝั่งไทย	เขตปกครองฝั่งมาเลเซีย
ด้านตากใบ (๓๔ ไร่)	อำเภอดากใบ	Tumpat (รัฐ Kelantan)
ด้านสุไหงโก-ลก (๖๑ ไร่)	อำเภอสุไหงโก-ลก	Rangtaupanjang (รัฐ Kelantan)
ด้านบูเกะตา (๔๙ ไร่)	อำเภอแว้ง	Bukit Bunga (รัฐ Kelantan)

๖. ประชากร

ประชากรจังหวัดนราธิวาส นับถือศาสนาอิสลาม ๘๒% นับถือศาสนาพุทธ ๑๗% นับถือศาสนาคริสต์และศาสนาอื่น ๆ ๑% ประชากรใช้ภาษาพูดหลากหลายเพราะมีหลายกลุ่มมาตั้งถิ่นฐานในจังหวัดนราธิวาส ที่มาจากภาคกลางก็จะใช้ภาษาไทยมาตรฐาน หากมาจากจังหวัดอื่นๆ ในภาคใต้ จึงมีสำเนียงพูดหลายสำเนียง เช่น สำเนียงภาษาไทยใต้ตอนบน ภาษาไทยใต้ตอนล่างและยังมีภาษาพูดและสำเนียงที่แปลกไปจากภาษาไทยภาคใต้ ในจังหวัดอื่นๆ มากเป็นพิเศษคือ สำเนียงภาษาเจ๊ะเห มีพูดกันมานานและมีอยู่ในกลุ่มคนไทยพุทธดั้งเดิมของจังหวัดนราธิวาส เป็นเอกลักษณ์ประจำถิ่นของอำเภอดากใบ สำหรับคนไทยที่นับถือศาสนาอิสลาม จะใช้ภาษาซึ่งเรียกว่า "ภาษามลายูถิ่น" หรือ "ภาษายาวี" ในชีวิตประจำวันคล้ายคลึงกับภาษามลายูในประเทศมาเลเซีย อินโดนีเซีย และบรูไน โดยมีประชากร จำนวนรวมทั้งสิ้น ๗๘๓,๐๘๒ คน จำแนกเป็นผู้ชาย ๓๘๗,๖๓๑ คน ผู้หญิง ๓๙๕,๔๕๑ คน รายละเอียดดังนี้

ตารางแสดง : จำนวนประชากรและหลังคาเรือนตามทะเบียนราษฎรในจังหวัดนราธิวาส

อำเภอ	ทะเบียนราษฎร			
	ชาย	หญิง	รวม	หลังคาเรือน
อำเภอเมืองนราธิวาส	๖๐,๙๖๕	๖๑,๕๒๖	๑๒๒,๔๙๑	๓๗,๘๓๗
อำเภอบาเจาะ	๒๖,๑๕๘	๒๖,๘๖๑	๕๓,๐๑๙	๑๑,๘๔๙
อำเภอตากใบ	๓๔,๙๙๗	๓๖,๒๕๗	๗๑,๒๕๔	๑๖,๓๙๖
อำเภอศรีสาคร	๑๙,๗๐๘	๑๙,๑๑๐	๓๘,๘๑๘	๑๐,๐๙๒
อำเภอแว้ง	๒๖,๑๘๓	๒๖,๘๒๒	๕๓,๐๐๕	๑๒,๓๖๙
อำเภอสุคีริน	๑๓,๓๗๘	๑๒,๖๑๕	๒๕,๙๙๓	๘,๓๑๕
อำเภอสุไหงโก-ลก	๓๗,๒๕๔	๔๐,๖๐๙	๗๗,๘๖๓	๒๔,๕๗๗
อำเภอสุไหงปาดี	๒๗,๕๑๔	๒๘,๒๙๙	๕๕,๘๑๓	๑๓,๐๙๐
อำเภอจะแนะ	๑๙,๑๖๕	๑๘,๔๘๗	๓๗,๖๕๒	๘,๘๑๗
อำเภอเจาะไอร้อง	๑๙,๙๙๔	๑๙,๗๒๗	๓๙,๗๒๑	๘,๙๙๖
รวมทั้งจังหวัด	๓๘๗,๖๓๑	๓๙๕,๔๕๑	๗๘๓,๐๘๒	๒๐๑,๗๖๐

ที่มา : ที่ทำการปกครองจังหวัดนราธิวาส ข้อมูล ณ ธันวาคม พ.ศ. ๒๕๕๘

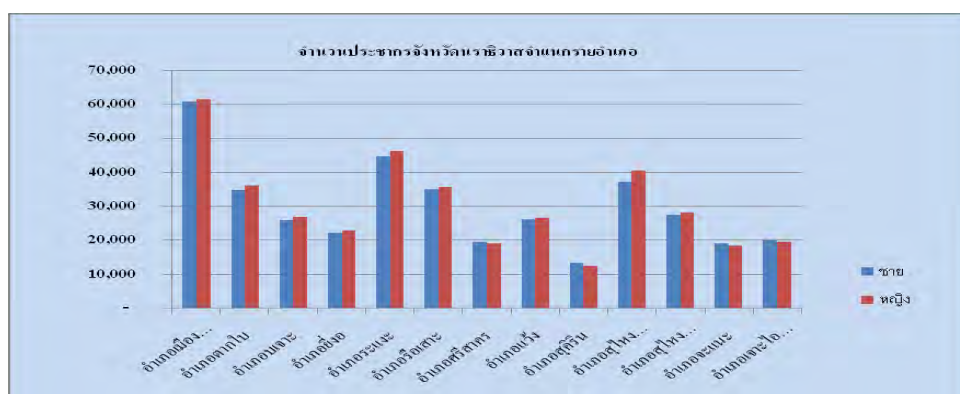

๗. การคมนาคมขนส่ง

จังหวัดนราธิวาสมีศักยภาพด้านการขนส่งทั้งทางบก ทางเรือ และทางอากาศ ซึ่งสามารถรองรับการพัฒนาพื้นที่เขตเศรษฐกิจจังหวัดนราธิวาส ดังรายละเอียดต่อไปนี้

☞ ทางบก

(๑) เส้นทางถนน

จังหวัดนราธิวาสเป็นโครงข่ายการจราจรที่ฝั่งไทยตามทางหลวงหมายเลข ๔๒ (ปัตตานี-นราธิวาส) เชื่อมต่อทางหลวงหมายเลข ๔๓ (สงขลา-ด่านสะเดา) และเชื่อมกับทางหลวงหมายเลข ๔๑๘ (นราธิวาส-ยะลา)

อีกเส้นทางหนึ่งที่เชื่อมกับประเทศมาเลเซีย มี ๓ สายหลัก คือ ด้านสุโข-ลก ไปเมืองโกตาบารู ประเทศมาเลเซีย ใช้เส้นทางหลวงหมายเลข ๔๐๕๗ เชื่อมกับหมายเลขทางหลวงที่ ๓ รัฐกลันตัน รัฐตรังกานู รัฐปาหัง และรัฐยะโฮร์ ประเทศมาเลเซีย ซึ่งเป็นเส้นทางที่ผ่านท่าเรือโต๊ะบาหลี่ ท่าเรือกอนตันเป็นท่าเรือที่ใหญ่ที่สุดในประเทศมาเลเซีย และเป็นเส้นทางที่เชื่อมต่อไปยังประเทศสิงคโปร์ สำหรับเส้นทางหนึ่งที่สามารถไปสู่เมืองหลวง รัฐกลันตัน ประเทศมาเลเซียใช้ทางหลวงหมายเลข ๔๐๕๗ เชื่อมกับทางหลวงหมายเลข ๘ และอีกเส้นทางหนึ่งคือ จากด่านบูเกะตา สามารถใช้เส้นทางหลวง ๔๐๕๗ เชื่อมต่อกับทางหลวงหมายเลข ๔ ไปยัง North South Expressway ของประเทศมาเลเซียได้

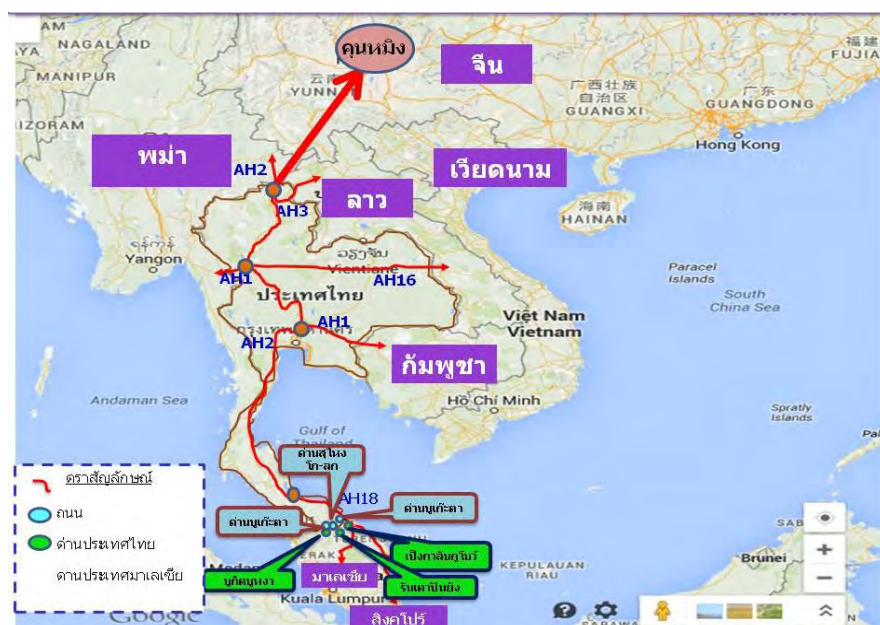

เส้นทางถนนเชื่อมโยงถนนภายในประเทศและต่างประเทศทางตอนเหนือของจังหวัดนราธิวาส

(๒) ทางราง



ทางรถไฟเชื่อมโยงจากสถานีรถไฟสุโขทัย-สถานีรถไฟปาเสมัส และสถานีรถไฟตุมปัต ประเทศมาเลเซีย

เดิมประเทศไทยและประเทศมาเลเซียได้ทำสัญญาการเดินรถร่วม ระหว่างการรถไฟแห่งประเทศไทย - การรถไฟสหพันธ์มาลายา เมื่อวันที่ ๒๐ พฤษภาคม ๒๕๔๗ ให้สถานีรถไฟปางเบซาร์ ซึ่งอยู่พรมแดนระหว่างอาณาเขตรัฐเปอร์ลิส กับอาณาเขตประเทศไทย และสถานีรถไฟสุโขทัย-ลก เป็นสถานีร่วม เพื่อส่งเสริม ความร่วมมือกันระหว่างการรถไฟแห่งประเทศไทยและการรถไฟสหพันธ์มาลายา ซึ่งปัจจุบันสัญญาการเดินรถร่วมดังกล่าวยังไม่ถูกยกเลิก นั้นแสดงให้เห็นว่าไทยกับมาเลเซียได้ส่งเสริมให้มีการใช้การขนส่งโดยระบบรางกว่า ๖๐ ปีแล้ว

ปัจจุบันจังหวัดนราธิวาสมีโครงข่ายเส้นทางรถไฟสายใต้จากกรุงเทพฯ มายังชุมทางหาดใหญ่ - ปาดังเบซาร์ - บัตเตอร์เวอร์ธ (มาเลเซีย) - สิงคโปร์ และชุมทางหาดใหญ่ - สุโขทัย-ลก (จังหวัดนราธิวาส) ซึ่งเป็นเส้นทางที่ผ่านเข้าตอนกลางของพื้นที่จังหวัดนราธิวาสในลักษณะแบ่งพื้นที่ชายฝั่งทะเลด้านตะวันออกกับพื้นที่ภูเขาด้านตะวันตกจากกัน โดยทางรถไฟตัดผ่านอำเภอหรือเสาะอำเภอรณะแงะ อำเภอสูโขทัยและสิ้นสุดที่อำเภอสูโขทัย-ลก ติดเขตแดนประเทศมาเลเซียภายในจังหวัดนราธิวาส มีจำนวนสถานีรถไฟทั้งสิ้น ๑๑ แห่ง สถานีที่สำคัญ คือสถานีสุโขทัย-ลก และสถานีรถไฟตันหยงมัส เพราะมีปริมาณผู้โดยสารและสินค้าขึ้นลงมากที่สุด จำนวนขบวนรถไฟที่แล่นผ่านจังหวัดนราธิวาส มี ๑๔ ขบวนในแต่ละวัน

โดยมีสถิติจำนวนผู้โดยสารและสินค้าที่สถานีรถไฟสุโขทัย-ลก ในรอบ ๕ ปี ดังนี้

ปี	จำนวนสินค้า (กก.)	จำนวนผู้โดยสาร (คน)
๒๕๕๓	๗๙๖,๘๑๔	๔๕๗,๗๗๕
๒๕๕๔	๖๓๐,๐๐๐	๔๔๔,๕๗๙
๒๕๕๕	๗๖๗,๔๘๒	๔๔๐,๗๕๓
๒๕๕๖	๗๓๘,๐๐๐	๔๔๔,๔๔๔
๒๕๕๗ (ม.ค. - ส.ค. ๒๕๕๗)	๕๐๖,๗๗๓	๒๙๘,๔๐๘

ที่มา : สถานีรถไฟสุโขทัย-ลก

จะเห็นว่า แม้จะมีสถานการณ์ความไม่สงบในพื้นที่จังหวัดนราธิวาสอย่างต่อเนื่อง แต่การขนส่งทางรางและการเดินทางของประชาชน ยังมีความนิยมที่จะใช้ระบบรางในการขนส่งและเดินทาง ทั้งนี้ เนื่องจากค่าใช้จ่ายน้อยกว่าการใช้บริการขนส่งทางบกและทางอากาศ ซึ่งหากสามารถเปิดบริการขนส่งมวลชนและขนส่งสินค้าผ่านระบบรางจากสถานีรถไฟสุโขทัย-ลก (จังหวัดนราธิวาส) ถึงสถานีรถไฟปาเสมัส รัฐกลันตัน ประเทศมาเลเซีย ร่วมกันได้จะส่งผลให้เกิดความสะดวกของประชาชนในการเดินทาง ทำการค้าและบริการเพื่อเชื่อมโยงทางกายภาพไปสู่พื้นที่ต่าง ๆ ของประเทศมาเลเซียและประเทศสิงคโปร์ เป็นการเร่งโอกาสการพัฒนาที่มีศักยภาพอยู่เดิมให้มากขึ้นสอดคล้องกับนโยบายรัฐบาลและแผนแม่บทว่าด้วยความเชื่อมโยงระหว่างกันในอาเซียน (Master Plan of ASEAN Connectivity)

(๓) สะพาน

(๓.๑) สะพานข้ามแม่น้ำโก-ลก ที่สุโขทัย-ลก ถึงเมืองรันเตาปันยัง ประเทศมาเลเซีย : สะพานข้ามแม่น้ำโก-ลก เชื่อมอำเภอสุโขทัย-ลกกับเมืองรันเตาปันยัง รัฐกลันตันของมาเลเซีย มีการใช้งานมาหลายสิบปี เป็นช่องทางหลักของประชาชนในสามจังหวัดชายแดนภาคใต้ไปเยี่ยมญาติและทำงานในประเทศมาเลเซีย รวมทั้งยังเป็นช่องทางรถท่องเที่ยวและรถขนส่งหลักที่มีการใช้งานมากขึ้น ส่งผลให้เกิดความแออัด ซึ่งเกิดจากการใช้งานการจราจรของทั้งสองฝ่าย

(๓.๒) สะพานมิตรภาพ (สะพานบูเกะตา) : เป็นสะพานข้ามแม่น้ำโก-ลกแห่งที่ ๒ เชื่อมระหว่างบ้านบูเกะตา ต.โล๊ะจูด อ.แว้ง จ.นราธิวาส กับบ้านบูเกะตา ต.บูเกะตา อ.บูเกะตา จ.นราธิวาส เป็นสะพานคอนกรีต ๒ ช่องจราจร ยาว ๑๒๐ เมตร กว้าง ๑๖.๙ เมตร

ทางอากาศ

จังหวัดนราธิวาสมีท่าอากาศยาน ๑ แห่ง ตั้งอยู่ที่บ้านทอน ตำบลโคกเคียน อำเภอเมืองนราธิวาส ห่างจากตัวจังหวัดไปทางเหนือประมาณ ๑๔ กิโลเมตร มีเที่ยวบินในประเทศจากกรุงเทพฯ ถึงนราธิวาส ทุกวัน ๆ ละ ๑ เที่ยวบิน คือ สายการบินไทยแอร์เอเชีย (๑๘๐ ที่นั่ง) ให้บริการระหว่างนราธิวาส - กรุงเทพฯ - นราธิวาส มีผู้ใช้บริการเฉลี่ย ๔,๕๘๓ ราย/เดือน โดยเป็นผู้ใช้บริการในจังหวัดนราธิวาสและจังหวัดใกล้เคียง รวมถึงผู้ใช้บริการจากประเทศเพื่อนบ้าน สนามบินนราธิวาสมีขีดความสามารถในการอำนวยความสะดวก สามารถรองรับผู้โดยสารในชั่วโมงเร่งด่วนทั้งเข้าและออกได้จำนวน ๓๑๖ คน และรองรับอากาศยานในชั่วโมงเร่งด่วน ได้ ๗ ลำ คือ เครื่องบินพาณิชย์แบบ

A ๓๐๐-๖๐๐ (๑ ลำ) , เครื่องบินแบบ Boeing ๗๓๗-๔๐๐ (๒ ลำ) เครื่องบินขนาด ATR ๗๐-๖๐๐ (๒ ลำ) และเฮลิคอปเตอร์แบบ ๒๑๒/UH-1N (๒ ลำ) มีรถบริการหรือรถรับผู้ขึ้นจากท่าอากาศยาน นราธิวาส-ตัวเมืองนราธิวาส-ขนส่งนราธิวาส-อำเภอตากใบ-อำเภอสุไหงปาดี และอำเภอสุไหงโก-ลก

☞ ทางน้ำ

(๑) **ท่าเทียบเรือประมงนราธิวาส** : เดิมท่าเทียบเรือประมงนราธิวาสมีเรือประมงมาใช้บริการและปริมาณปลาลดลง ขณะที่พื้นที่ใช้สอยที่สามารถนำมาใช้ประโยชน์อย่างอื่นอีกมาก ดังนั้น จังหวัดนราธิวาสและองค์กรภาคเอกชน อาทิเช่น หอการค้าจังหวัด สภาอุตสาหกรรมจังหวัด มีความเห็นร่วมกันว่า หากองค์การสะพานปลาสามารถปรับเปลี่ยนการใช้พื้นที่ท่าเทียบเรือประมงนราธิวาสในส่วนที่ไม่ได้ใช้ประโยชน์อย่างเต็มที่ เพื่อนำไปใช้ในกิจการอื่นๆ เช่น การขนส่งวัสดุอุปกรณ์ก่อสร้าง สินค้าเพื่อการอุปโภค บริโภค หรืออื่นๆ จะสามารถสร้างรายได้ให้แก่องค์การสะพานปลาได้อีกทางหนึ่ง ถึงแม้ว่าภารกิจขององค์การสะพานปลาจะดำเนินการเกี่ยวกับสะพานปลา กิจกรรมแพปลา ตลาดสินค้าสัตว์น้ำ อุตสาหกรรมการประมงก็ตาม จังหวัดนราธิวาสจึงมีความเห็นว่าหากองค์การสะพานปลาจะปรับเปลี่ยนภารกิจและวัตถุประสงค์เพื่อนำพื้นที่ของท่าเทียบเรือประมงนราธิวาสมาใช้สอยอย่างเต็มที่ จะเกิดประโยชน์ต่อองค์การสะพานปลาและประชาชนในพื้นที่ที่จะได้บริโภคสินค้าที่มีราคาถูกลงเนื่องจากต้นทุนการขนส่งทางน้ำที่ต่ำกว่า โดยขณะนี้ผู้ประกอบการในพื้นที่ให้ความสนใจกับธุรกิจดังกล่าว

ปัจจุบันองค์การสะพานปลา มีมติเห็นชอบให้มีการใช้ประโยชน์ท่าเทียบเรือประมงนราธิวาส ดังนี้

- ๑) ให้บริการขนถ่ายสัตว์น้ำกับเรือประมงทั่วไป
- ๒) พื้นที่ท่าเทียบเรือด้านทิศใต้ให้ใช้เป็นสถานที่ขนถ่ายสินค้าอุปโภค บริโภค และอื่น ๆ ซึ่งการดำเนินการดังกล่าวจะไม่มีผลกระทบกับการขนถ่ายสัตว์น้ำและการดำเนินการด้านสุขอนามัยของท่าเทียบเรือประมงนราธิวาส

เนื่องจากการขนส่งทางน้ำเป็นระบบการขนส่งที่มีต้นทุนต่อหน่วยบรรทุกต่ำ ดังนั้น จังหวัดจึงมีนโยบายใช้ท่าเทียบเรือประมงนราธิวาส สำหรับการขนส่งสินค้าภายในประเทศ (๗๕ จังหวัด) โดยการขนส่งสินค้าจำพวกไม้แปรรูป และยางพารา จากจังหวัดนราธิวาสไปจำหน่ายทั่วประเทศ รวมทั้งเป็นตัวแทนจำหน่าย โดยรับซื้อสินค้าจำพวกข้าวและน้ำตาลจากส่วนกลางเพื่อจำหน่ายในพื้นที่หรือส่งต่อไปยังประเทศเพื่อนบ้าน

(๒) **แพขนานยนต์** : อยู่ที่บ้านตาบา ตำบลจ๊ะเห อยู่ห่างจากตัวอำเภอตากใบเพียง ๓ กม. การติดต่อระหว่างประเทศไทยกับเมืองตุมปัต รัฐกลันตัน ประเทศมาเลเซีย มีความสะดวก ระยะทางเพียง ๒๒ กิโลเมตร การสัญจรของประชาชนทั้งสองประเทศจะใช้แพขนานยนต์ เป็นพาหนะในการขนส่งข้ามฟาก ซึ่งประเทศไทยมีแพขนานยนต์ จำนวน ๑ ลำ อยู่ภายใต้ความดูแลขององค์การบริหารส่วนจังหวัดนราธิวาส ได้เปิดให้บริการตั้งแต่ปี ๒๕๔๔ ทุกวันระหว่างเวลา ๐๖.๐๐ - ๑๘.๐๐ น. ปัจจุบันแพขนานยนต์มีสภาพเก่าและทรุดโทรมเกิดการชำรุดเสียหาย จำเป็นต้องหยุดให้บริการเพื่อซ่อมแซมบ่อยครั้ง ทำให้ไม่สามารถให้บริการประชาชนได้อย่างต่อเนื่อง หากเปรียบเทียบมูลค่าการค้าที่เกิดจากขนผ่านแพขนานยนต์ อาจจะมีมูลค่าน้อยกว่าการขนส่งทางถนน หรือ ทางอากาศ แต่สิ่งที่ได้มากกว่ามูลค่าการค้าคือ การให้บริการทางแพขนานยนต์ เป็นการ

ให้บริการในการสัญจรของประชาชนในพื้นที่ ให้ได้รับความสะดวกในการไปมาหาสู่ระหว่าง ไทย-มาเลเซีย

๘. ทรัพยากรธรรมชาติและสิ่งแวดล้อม

ทรัพยากรป่าไม้ : จังหวัดนราธิวาสมีพื้นที่ ๒,๗๙๗,๑๔๓.๗๕ ไร่ มีพื้นที่ป่า ประกอบด้วย ป่าสงวนแห่งชาติ จำนวน ๒๐ ป่า เนื้อที่ประมาณ ๖๙๕,๖๔๖.๗๕ ไร่ อุทยานแห่งชาติ ๓ แห่ง เนื้อที่ประมาณ ๒๗๗,๓๘๘ ไร่ และเขตรักษาพันธุ์สัตว์ป่า ๒ แห่ง เนื้อที่ประมาณ ๔๓๕,๖๔๗ ไร่ พื้นที่บางส่วนซ้อนทับกัน ปัจจุบันพบว่า ป่าถูกบุกรุกทำลายบ้างเป็นบางส่วน จากข้อมูลการแปลภาพถ่ายจากดาวเทียม LANDSAT-TM ณ ปี ๒๕๕๒ จังหวัดนราธิวาสมีพื้นที่ป่า ๑,๑๔๓.๕๓ ตารางกิโลเมตร หรือ ๗๑๔,๗๐๖.๒๕ ไร่ เป็นจำนวน ๒๕.๕๕ % ของพื้นที่จังหวัดและมี แม่น้ำสำคัญ ๔ สาย คือ แม่น้ำบางนรา แม่น้ำโก-ลก แม่น้ำสายบุรี และแม่น้ำตากใบ

คุณภาพอากาศ : จากผลการตรวจสอบคุณภาพอากาศในบรรยากาศโดยทั่วไปของ สถานีตรวจวัดคุณภาพอากาศของกรมควบคุมมลพิษ ที่บริเวณศาลากลางจังหวัดนราธิวาสหลังเก่า ในปี พ.ศ. ๒๕๕๖ จังหวัดนราธิวาสมีการตรวจวัดคุณภาพอากาศเพียง ๒ ค่าคือค่าก๊าซ คาร์บอนมอนอกไซด์และฝุ่นขนาดเล็กกว่า ๑๐ ไมครอน(PM-๑๐) ผลการตรวจวัดพบว่ามีความต่ำกว่า เกณฑ์มาตรฐานคุณภาพอากาศในบรรยากาศทั่วไปที่กำหนดค่อนข้างมาก

ขยะมูลฝอย : ปริมาณขยะมูลฝอยชุมชนประมาณ ๗๒๒.๙๕ ตันต่อวันโดยเป็นขยะ จากเทศบาลจำนวน ๒๐๓.๗๗ ตันต่อวัน และขยะจากองค์การบริหารส่วนตำบล ๕๑๙.๑๘ ตันต่อวัน มีองค์กรปกครองส่วนท้องถิ่นที่มีการเก็บขนขยะมูลฝอยไปกำจัด จำนวน ๓๖ แห่ง ปริมาณที่มีการเก็บ ขนไปกำจัดประมาณ ๑๖๕ ตันต่อวัน โดยมีการกำจัดแบบถูกหลักวิชาการประมาณ ๙๕ ตันต่อวัน และมีการจัดการแบบไม่ถูกหลักวิชาการ ๗๐ ตันต่อวัน มีระบบกำจัดขยะมูลฝอยแบบถูกหลักวิชาการ จำนวน ๒ แห่ง คือระบบกำจัดของเทศบาลเมืองนราธิวาสและเทศบาลเมืองสุโขทัยโก-ลก ซึ่งเป็นระบบ กำจัดแบบ Sanitary Landfill มีระบบกำจัดขยะมูลฝอยแบบไม่ถูกหลักวิชาการ จำนวน ๑๘ แห่ง มีปริมาณขยะสะสม ๗๙,๐๙๖ ตัน จังหวัดนราธิวาสมีปริมาณขยะมูลฝอย ติดเชื้อ ๒๔๗ ตันต่อปี (๐.๖๗ ตันต่อวัน) ปัญหาที่พบคือประชาชนขาดการ มีส่วนร่วมในการจัดการขยะมูลฝอย รวมทั้ง ปัญหาขยะมูลฝอยตกค้างและไม่ได้รับการกำจัดอย่างถูกหลักสุขาภิบาลในบางพื้นที่ รวมทั้ง งบประมาณในการจัดทำระบบกำจัดแบบ Sanitary Landfill สำหรับข้อมูลการกากสารพิษและสาร อันตรายในพื้นที่ ยังมีข้อมูลในวงจำกัด ซึ่งต้องมีการศึกษา/สำรวจ เพื่อการวางแผนจัดการในระยะ ต่อไป

ที่มา : สำนักงานทรัพยากรธรรมชาติและสิ่งแวดล้อมจังหวัดนราธิวาส

๙. การประปา

การประปาส่วนภูมิภาคในจังหวัดนราธิวาส มี ๓ แห่ง คือ

๑) การประปาส่วนภูมิภาคสาขาเมืองนราธิวาส ให้บริการในเขตเทศบาลเมืองนราธิวาส อำเภอเมือง เทศบาลตำบลตันหยงมัส อำเภอระแงะ และเทศบาลตำบลเยื้อง อำเภอเยื้อง โดยใช้แหล่งน้ำดิบ จากคลองปุ๊ะ (คลองยะกัง) คลองระแงะ และน้ำตกขาเบง จำนวนผู้ใช้น้ำทั้งหมด ๑๕,๒๐๓ ราย กำลัง ผลิตที่ใช้งาน ๒๓,๑๖๐ ลบ.ม./วัน ปริมาณน้ำผลิต ๖๖๐,๑๗๕ ลบ.ม. ปริมาณน้ำที่จำหน่ายแก่ผู้ใช้ ๖๔๒,๑๑๕ ลบ.ม.

๒) การประปาส่วนภูมิภาค สาขาสุโขทัย-ลก ให้บริการในเขตเทศบาลเมืองสุโขทัย-ลก อำเภอสุโขทัย-ลก หน่วยบริการตากใบ อำเภอตากใบ หน่วยบริการสุคริบน อำเภอสุคริบน และเขตจ่ายน้ำแวง อำเภอแวง โดยใช้แหล่งน้ำดิบจากแม่น้ำสุโขทัย-ลก คลองชลประทานปยู และแม่น้ำสายบุรี จำนวนผู้ใช้น้ำทั้งหมด ๑๐,๑๐๑ ราย กำลังผลิตที่ใช้งาน ๑๕,๖๐๐ ลบ.ม./วัน ปริมาณน้ำผลิต ๓๖๑,๑๗๖ ลบ.ม. ปริมาณน้ำที่จำหน่ายแก่ ผู้ใช้ ๓๕๑,๐๒๖ ลบ.ม.

๓) การประปาส่วนภูมิภาคสาขาหรือเสาะ ให้บริการในเขตเทศบาลตำบลหรือเสาะ และเทศบาลตำบลศรีสาคร โดยใช้แหล่งน้ำดิบจากแม่น้ำสายบุรี จำนวนผู้ใช้น้ำทั้งหมด ๑,๘๘๐ ราย กำลังผลิต ๑,๖๘๐ ลบ.ม./วัน ปริมาณน้ำผลิต ๖๑,๒๑๐ ลบ.ม. ปริมาณน้ำที่จำหน่ายแก่ผู้ใช้ ๕๔,๘๐๘ ลบ.ม.

ที่มา : การประปาส่วนภูมิภาค (www.pwa.co.th) พฤศจิกายน พ.ศ.๒๕๕๖

๑๐. การไฟฟ้า

จำนวนผู้ใช้ไฟฟ้าและการจำหน่ายกระแสไฟฟ้าจำแนกตามประเภทผู้ใช้เป็นรายอำเภอ

ตารางแสดง : จำนวนผู้ใช้ไฟฟ้า และการจำหน่ายกระแสไฟฟ้าในเขตจังหวัดนราธิวาสปีงบประมาณ ๒๕๕๘

อำเภอ	ผู้ใช้ไฟฟ้า (ราย)	การจำหน่ายกระแสไฟฟ้า (ล้านกิโลวัตต์/ชั่วโมง) Electricity sale (Gwh.)				
		รวม	ที่อยู่อาศัย	สถานธุรกิจและ อุตสาหกรรม	สถานที่ ราชการ และสาธารณะ	อื่นๆ
เมืองนราธิวาส	๓๓,๖๐๕	๑๐.๗๓๔	๕.๖๓๙	๔.๓๔๔	๐.๖๕๒	๐.๑๐๙
บาเจาะ	๑๐,๗๘๘	๑.๓๘๘	๑.๑๔๐	๐.๐๘๓	๐.๑๖๑	๐.๐๐๔
ยี่งอ	๘,๕๑๓	๑.๑๑๗	๐.๘๗๗	๐.๑๐๒	๐.๑๓๓	๐.๐๐๕
ตากใบ	๑๖,๑๖๑	๒.๖๔๔	๒.๐๐๒	๐.๓๗๘	๐.๒๔๙	๐.๐๑๕
ระแงะ	๑๖,๒๙๗	๒.๒๕๓	๑.๖๕๓	๐.๓๘๔	๐.๒๐๙	๐.๐๐๗
จะแนะ	๙,๕๑๗	๐.๘๙๑	๐.๗๓๗	๐.๐๗๗	๐.๐๗๓	๐.๐๐๔
เจาะไอร้อง	๘,๕๖๐	๐.๙๑๑	๐.๗๖๕	๐.๐๗๒	๐.๐๖๙	๐.๐๐๕
หรือเสาะ	๑๕,๖๒๐	๒.๒๓๐	๑.๔๐๕	๐.๖๓๒	๐.๑๘๖	๐.๐๐๗
ศรีสาคร	๘,๗๒๘	๑.๐๒๒	๐.๘๑๓	๐.๐๗๘	๐.๑๒๑	๐.๐๑๐
สุโขทัย-ลก	๒๑,๕๒๘	๖.๕๓๐	๔.๑๘๐	๑.๙๐๖	๐.๓๖๘	๐.๐๗๖
สุโขทัย	๑๑,๖๖๔	๑.๖๓๓	๑.๓๓๙	๐.๑๒๗	๐.๑๖๒	๐.๐๐๕
สุคริบน	๕,๗๑๔	๐.๖๔๙	๐.๕๔๑	๐.๐๕๓	๐.๐๔๙	๐.๐๐๖
แวง	๑๑,๓๘๔	๑.๕๕๗	๑.๓๐๖	๐.๑๐๔	๐.๑๔๐	๐.๐๐๗
รวม	๑๗๘,๐๗๙	๓๓.๕๕๙	๒๒.๓๙๗	๘.๓๔๐	๒.๕๗๒	๐.๒๖๐

ที่มา : การไฟฟ้าส่วนภูมิภาคจังหวัดนราธิวาส

๑๑. การสื่อสาร

๑) โทรศัพท์ จังหวัดนราธิวาส มีการให้บริการโทรศัพท์ครบทุกอำเภอ โดยในปี ๒๕๕๘ มีเลขหมาย ที่สามารถให้บริการได้รวม ๓๙,๕๑๐ เลขหมาย และได้มีผู้เช่าหรือขอใช้บริการแล้วรวม ๑๗,๒๐๗ เลขหมาย โดยผู้เช่าส่วนใหญ่อยู่ในกลุ่มของราชการเป็นลำดับหนึ่ง รองลงมาเป็นกลุ่มของธุรกิจ บ้านพักและโทรศัพท์สาธารณะตามลำดับ ดังนี้

รายการ	จำนวนเลขหมายที่มีผู้เช่า
เลขหมายโทรศัพท์ที่มีทั้งหมด	
- บริษัท ทีโอที จำกัด (มหาชน)	๓๖,๖๓๐
- บริษัท สัมปทาน	๒,๘๘๐
รวม	๓๙,๕๑๐
เลขหมายโทรศัพท์ที่มีผู้เช่า	
บริษัท ทีโอที จำกัด(มหาชน)	
- บ้านพัก	๑๐,๑๗๗
- ราชการ	๓,๑๗๕
- ธุรกิจ	๒,๑๒๑
- บมจ.ทีโอที	๓๑๖
- โทรศัพท์สาธารณะ	๖๙๓
บริษัท สัมปทาน	๗๒๕
รวม	๑๗,๒๐๗

ที่มา : องค์การโทรศัพท์จังหวัดนราธิวาส/บริษัท ทีโอที จำกัด (มหาชน) ข้อมูล ณ วันที่ ๓๐ กันยายน ๒๕๕๘

๒) ไปรษณีย์ ที่ทำการไปรษณีย์ จังหวัดนราธิวาส ให้บริการด้านสื่อสารไปรษณีย์และโทรคมนาคมในประเทศและต่างประเทศ จำนวนผู้ใช้บริการไปรษณีย์ในจังหวัดนราธิวาส ประจำปีงบประมาณ ๒๕๕๘ ดังนี้

รายการ	พ.ศ. ๒๕๕๘ จำนวน (ชิ้น)
บริการไปรษณีย์ภัณฑ์ธรรมดา	๓๕๘,๔๔๒
บริการไปรษณีย์ภัณฑ์ลงทะเบียน	๗๒,๒๗๙
บริการพัสดุไปรษณีย์	๓๕,๔๒๘
บริการไปรษณีย์ด่วนพิเศษ	๒๔๔,๒๖๔
บริการชำระเงินผ่านไปรษณีย์ PAY AT POST	๑๕๐,๘๕๖
บริการส่งสิ่งของขนาดใหญ่ Logistic Post	๖,๘๘๖

ที่มา : ที่ทำการไปรษณีย์จังหวัดนราธิวาส ข้อมูล ณ วันที่ ๓๑ ธันวาคม ๒๕๕๘

๓) สถานีวิทยุกระจายเสียงและสถานีวิทยุโทรทัศน์ จังหวัดนราธิวาสมีสถานีวิทยุกระจายเสียง ทั้งในระบบ เอ.เอ็ม และเอฟ.เอ็ม รวมทั้งสิ้น ๑๓ สถานี โดยระบบ เอ.เอ็ม ๗ สถานี และระบบ เอฟ.เอ็ม ๖ สถานี

๑๒. ลักษณะการใช้ที่ดิน

จังหวัดนราธิวาส มีเนื้อที่ทั้งหมด ๒,๗๘๒,๕๖๕.๐๔ ไร่ แบ่งเป็นเนื้อที่ถือครอง ๑,๗๙๗,๖๒๖.๑๓ ไร่ คิดเป็นร้อยละ ๖๔.๖๐ ของเนื้อที่ทั้งหมด ในจำนวนนี้เป็นเนื้อที่ถือครองเพื่อการเกษตร ๑,๕๙๙,๕๒๓ ไร่ คิดเป็นร้อยละ ๘๘.๘๘ ของเนื้อที่ทั้งหมด และในจำนวนเนื้อที่ถือครองเพื่อการเกษตรเป็นเนื้อที่ทำการเกษตร จำนวน ๑,๕๔๖,๘๙๕.๒๕ ไร่ หรือร้อยละ ๙๖.๗๑ ของเนื้อที่ทั้งหมดและเนื้อที่อื่นๆ จำนวน ๕๒,๖๒๗.๗๕ ไร่ คิดเป็น ร้อยละ ๓.๒๙ ของเนื้อที่ทั้งหมด พื้นที่การเพาะปลูกพืชเศรษฐกิจที่สำคัญคือ ยางพารา ข้าวนาปี ลองกอง ปาล์มน้ำมัน มะพร้าว ไม้ผล และพืชผัก ดังนี้

ตารางแสดง : การเพาะปลูกพืชเศรษฐกิจที่สำคัญของจังหวัดนราธิวาส

ประเภทภาคการเกษตร	พื้นที่เพาะปลูก (ไร่)	ผลผลิตต่อไร่ (ก.ก.)	ผลผลิตรวม (ตัน)	ราคาจำหน่ายประมาณ (บาทต่อกิโลกรัม)
๑ ยางพารา	๙๘๙,๐๑๔	๒๓๖	๑๙๔,๔๐๒.๖๙	๘๐.๐๐
๒. ข้าวนาปี	๗๓,๕๘๒	๓๙๔	๑๘,๘๕๗.๐๖	๑๒.๐๐
๓. ลองกอง	๗๒,๔๑๔	๒๔๖	๕,๒๓๗.๐๐	๒๐.๐๐
๔. ปาล์มน้ำมัน	๔๗,๑๒๗	๑๘๓๖	๘๔,๔๘๕.๒๑	๔.๐๑
๕. มะพร้าว	๔๑,๙๑๓	๗๗๘	๒๙,๗๘๓.๐๐	๑๐.๐๐
๖. ทุเรียน	๓๑,๖๗๔	๔๒๙	๖,๐๓๖.๘๑	๑๔.๐๐
๗. เงาะ	๒๙,๙๑๙	๖๕๗	๑๐,๒๒๔.๐๑	๒๑.๐๐
๘. มังคุด	๒๔,๐๒๕	๔๕๕	๔,๒๒๑.๐๐	๑๔.๐๐
๙. สลัด	๒,๙๕๗	๕๘๖	๑,๗๒๖.๘๓	๔๘.๐๐
๑๐. พืชไร่และพืชผัก	๑๖,๑๘๒	๑,๘๗๗	๓๐,๓๖๘.๔๕	๑๓.๐๐

ที่มา : สำนักงานเกษตรจังหวัดนราธิวาส : กุมภาพันธ์ ๒๕๕๗

๑๓. สถาบันเกษตรกรและวิสาหกิจชุมชน

๑) สถาบันเกษตรกร ในปี ๒๕๕๖ มีสถาบันเกษตรกรรวมทั้งสิ้น ๔๗๔ กลุ่ม สมาชิก ๑๓,๗๓๑ คน แยกเป็น กลุ่มแม่บ้านเกษตรกร ๒๓๓ กลุ่ม สมาชิก ๖,๑๒๑ คน กลุ่มยุวเกษตรกร ๘๒ กลุ่ม สมาชิก ๒,๒๑๑ คน กลุ่มส่งเสริมเกษตรกร ๑๕๙ กลุ่ม สมาชิก ๕,๓๙๙ คน จากจำนวนสถาบันเกษตรกรดังกล่าว ในภาพรวมส่วนใหญ่กลุ่มเกษตรกรทำธุรกิจจำหน่ายปุ๋ยเคมี กลุ่มแม่บ้านเกษตรกร สมาชิกทำธุรกิจเกี่ยวกับการแปรรูปผลผลิตทางการเกษตร และหัตถกรรมในครัวเรือน ส่วนกลุ่มยุวเกษตรกร กิจกรรมที่ดำเนินการในกลุ่ม คือ การเพาะพันธุ์ไม้ผลจำหน่าย ซึ่งสามารถสร้างรายได้ให้กับสมาชิกเพิ่มเติมจากการทำการเกษตร

๒) วิสาหกิจชุมชน ในปี ๒๕๕๖ จังหวัดนราธิวาส มีการจดทะเบียนเป็นวิสาหกิจชุมชน/ เครือข่ายวิสาหกิจชุมชน จำนวน ๔๑๔ กลุ่ม มีสมาชิก จำนวน ๘,๒๓๐ คน โดยวิสาหกิจชุมชนส่วนใหญ่ ดำเนินกิจการ ด้านการแปรรูปผลผลิตของทางการเกษตร

๑๔. การปลูกล้วย

จังหวัดนราธิวาส มีการเลี้ยงสัตว์หลากหลายชนิดแต่ที่นิยมเลี้ยงโดยทั่วไป ได้แก่ โคเนื้อ กระบือ สุกร แพะ แกะ ไก่ และเป็ด เป็นต้น ส่วนใหญ่เลี้ยงเพื่อการบริโภคภายในครัวเรือน ที่เหลือขายเป็นรายได้เสริมภายในครัวเรือน ในสายพันธุ์สัตว์ที่นิยมเลี้ยงส่วนใหญ่เป็นพันธุ์พื้นเมือง เนื่องจากเลี้ยงง่ายเหมาะกับสภาพภูมิอากาศในพื้นที่แต่จะให้ผลผลิตต่ำ

ตารางแสดง : จำนวนปลูกล้วย จำแนกเป็นรายอำเภอ พ.ศ. ๒๕๕๘

ประจำปีงบประมาณ ๒๕๕๘ (๑ ตุลาคม ๒๕๕๗ - ๓๐ กันยายน ๒๕๕๘)

หน่วย : ตัว

อำเภอ	โค	กระบือ	สุกร	แพะ	ห่าน	ไก่	เป็ด
เมืองนราธิวาส	๖,๓๖๕	๑๗๑	๖	๒,๗๙๐	๕๐	๔๙,๒๘๙	๑๓,๘๐๓
ตากใบ	๙,๓๔๔	๕๗๑	๙๓๒	๒,๖๑๓	๘	๓๘,๒๓๙	๒๕,๓๕๙
บาเจาะ	๖,๔๖๔	๑๒๒	๓๙	๒,๑๒๖	๑๐	๘๒,๔๔๔	๓๕,๘๐๙
ยี่งอ	๓,๖๖๗	๖๒๖	๒	๑,๑๖๖	๖	๒๑,๙๘๐	๖,๒๐๖
ระแงะ	๗,๗๖๒	๒๘๔	๕๓	๓,๕๘๗	๔๖	๔๙,๔๗๒	๑๗,๐๘๕
รือเสาะ	๗,๒๘๐	๑๙๒	๐	๑,๕๑๓	๗	๔๐,๓๘๓	๑๔,๓๖๘
ศรีสาคร	๒,๑๔๕	๐	๐	๓,๕๖๖	๐	๙,๗๑๖	๒,๒๑๕
แว้ง	๑,๖๕๐	๒๔	๐	๑,๔๙๖	๖	๙,๘๘๑	๒,๔๒๐
สุคิริน	๑๙๒	๐	๑๔๑	๕๗๑	๑๔	๙,๓๖๐	๒,๒๒๘
สุโหงโกลก	๒,๔๔๐	๒๖๓	๓,๘๘๔	๑,๐๖๖	๔	๒๐,๕๔๗	๑๑,๘๖๖
สุโหงปาตี	๑,๖๖๒	๑๘๓	๑๔๒	๑,๓๐๔	๒๖	๒๓,๒๐๙	๖,๕๒๔
จะแนะ	๒,๑๘๖	๕๕	๐	๓,๘๒๒	๒	๒๑,๖๘๖	๗,๑๕๒
เจาะไอร้อง	๒,๙๘๗	๑๕๔	๒๗	๒,๑๗๐	๒	๔๕,๙๔๗	๒๐,๓๕๙
รวม	๕๔,๑๔๔	๒,๖๔๕	๕,๒๒๖	๒๗,๗๙๐	๑๘๑	๔๒๒,๑๕๓	๑๖๕,๓๕๔

ที่มา : สำนักงานปลูกล้วยจังหวัดนราธิวาส ข้อมูล ณ วันที่ ๓๑ ธันวาคม ๒๕๕๘

๑๕. การประมง

จังหวัดนราธิวาส มีราษฎรที่ประกอบอาชีพประมง จำนวน ๑,๑๔๑ ครัวเรือน มีพื้นที่ที่มีศักยภาพในการเพาะเลี้ยงสัตว์น้ำประมาณ ๑,๖๑๙,๓๓๙ ตารางเมตร ซึ่งกระจายทั้ง ๑๓ อำเภอ โดยทั่วไปราษฎรในพื้นที่จังหวัดนราธิวาส มีความสนใจในการเพาะเลี้ยงสัตว์น้ำทั้งด้านการเพาะเลี้ยงปลาน้ำจืด การเพาะเลี้ยงปลาน้ำกร่อยและการเลี้ยงกุ้งทะเล โดยปลาน้ำจืดที่นิยมเลี้ยงได้แก่ ปลาช่อน ปลาดุก ปลาหมอ ปลาดุกเพียน ปลานิล ปลาไน ปลาไหล ปลาสลิด และกุ้งก้ามกราม ปลาน้ำกร่อยที่นิยมเลี้ยง

ได้แก่ ปลากระพงขาว ปลากระพงแดง และปลากระวัง (เก่า) ส่วนกึ่งทะเลที่นิยมเลี้ยงได้แก่ กุ้งขาวและกุ้งกุลาดำ การทำการประมงทะเลส่วนใหญ่จะทำบริเวณชายฝั่งในเขตท้องที่อำเภอเมืองนราธิวาส และอำเภอดากใบ โดยมีพื้นที่ความยาวชายฝั่ง ๕๙ กิโลเมตร

ครัวเรือนชาวประมง (ครัวเรือน)	๑,๑๔๑ ครัวเรือน
ประมงชาวประมง (คน)	๓,๔๒๓ คน
เรือประมงพื้นบ้านไม่เกิน ๑๔ เมตร (ลำ)	๑,๐๑๘ ลำ
เรือประมงพาณิชย์ ขนาด ๑๕ - ๑๘ เมตร (ลำ)	๑๒๓ ลำ
ประมาณสัตว์น้ำทะเลที่จับได้ (กิโลกรัม)	๒๗๑,๙๗๒ กิโลกรัม
มูลค่าสัตว์น้ำจืดที่จับได้ (บาท)	๒๗,๑๙๗,๒๐๐ บาท

ที่มา : สำนักงานประมงจังหวัดนราธิวาส ข้อมูล ณ วันที่ ๓๐ กันยายน ๒๕๕๘ (ราคาเฉลี่ยของสัตว์น้ำทะเล อยู่ที่ ๑๐๐ บาท/กิโลกรัม)

การเพาะเลี้ยงสัตว์น้ำในพื้นที่น้ำจืด จำนวนบ่อ เนื้อที่ และปริมาณสัตว์น้ำจืดที่จับได้จากการทำประมงน้ำจืด เป็นรายอำเภอ

ประจำปีงบประมาณ ๒๕๕๘ (๑ ตุลาคม ๒๕๕๗ - ๓๐ กันยายน ๒๕๕๘)

อำเภอ	การเพาะเลี้ยงสัตว์น้ำจืด			ปริมาณการจับ สัตว์น้ำจืด (ก.ก.)	มูลค่า (บาท)
	จำนวน ครัวเรือน	จำนวนบ่อ	เนื้อที่ (ตร.ม.)		
เมืองนราธิวาส	๔๑๙	๖๘๓	๒๙๐,๕๐๒	๕๘๑,๐๐๔	๒๙,๐๕๐,๒๐๐
ตากใบ	๔๐	๕๘	๔๑,๙๒๘	๘๓,๘๕๖	๔,๑๙๒,๘๐๐
บาเจาะ	๒๑๐	๓๐๔	๘๕,๔๐๕	๑๗๐,๘๑๐	๘,๕๔๐,๕๐๐
ยี่งอ	๑๘๙	๒๖๑	๗๐,๓๐๓	๑๔๐,๖๐๖	๗,๐๓๐,๓๐๐
ระแงะ	๒๕๖	๔๐๖	๙๗,๖๗๔	๑๙๕,๓๔๘	๙,๗๖๗,๔๐๐
รือเสาะ	๘๒๕	๙๐๓	๒๙๖,๐๓๗	๕๙๒,๐๗๔	๒๙,๖๐๓,๗๐๐
ศรีสาคร	๓๓๐	๓๔๙	๗๓,๖๗๑	๑๔๗,๓๔๒	๗,๓๖๗,๑๐๐
แว้ง	๕๒๒	๗๑๐	๑๕๒,๐๒๑	๓๐๔,๐๔๒	๑๕,๒๐๒,๑๐๐
สุคิริน	๕๒๔	๖๗๑	๑๗๒,๐๓๕	๓๔๔,๐๗๐	๑๗,๒๐๓,๕๐๐
สุโหงโกลก	๕๒	๘๐	๒๔,๗๓๙	๔๖๓,๘๕๖	๒๓,๑๙๒,๘๐๐
สุโหงปาดี	๑๑๒	๑๒๓	๑๗,๖๗๖	๓๕,๓๕๒	๑,๗๖๗,๖๐๐
จะแนะ	๗๓	๘๖	๒๔,๐๙๙	๔๘,๑๙๘	๒,๔๐๙,๙๐๐
เจาะไอร้อง	๓๕๔	๖๑๑	๒๗๓,๒๔๙	๕๕๖,๔๙๘	๒๗,๓๒๔,๙๐๐
รวม	๓,๙๐๖	๕,๒๔๕	๑,๖๑๙,๓๓๙	๓,๖๕๓,๐๕๖	๑๘๒,๖๕๒,๘๐๐

ที่มา : สำนักงานประมงจังหวัดนราธิวาส ข้อมูล ณ วันที่ ๓๐ กันยายน ๒๕๕๘

**การเพาะเลี้ยงสัตว์น้ำจืดที่จับได้ จำแนกตามชนิดของสัตว์น้ำจืด เป็นรายอำเภอ
ประจำปีงบประมาณ ๒๕๕๘ (๑ ตุลาคม ๒๕๕๗ – ๓๐ กันยายน ๒๕๕๘)**

อำเภอ	รวม	ปลา ช่อน	ปลา คุก	ปลา หมอ	ปลา ตะเพียน	ปลานิล	ปลา ไน	ปลา ไหล	ปลา สลิิด	กุ้ง ก้ามกราม	อื่น ๆ
เมืองนราธิวาส	๒,๔๑๖	-	๒๙๐	-	๕๘	๒๐๓	-	-	-	-	๒๙
ตากใบ	๑๒๓	-	๔๑	-	๑๒	๒๙	-	-	-	-	-
บาเจาะ	๒๓๖	-	๘๕	-	๑๗	๕๙	-	-	-	-	๘
ยี่งอ	๒๐๔	-	๗๐	-	๑๔	๔๙	-	-	-	-	๗
ระแงะ	๑๘๐	-	๙๗	-	๑๙๕	๖๘	-	-	-	-	๙
รือเสาะ	๑,๕๔๖	-	๒๙๖	-	๕๙	๒๐๗	-	-	-	-	๒๙
ศรีสาคร	๓๙๑	-	๗๓	-	๒๒	๕๑	-	-	-	-	-
แว้ง	๕๒๗	-	๑๕๒	-	๓๐	๑๐๖	-	-	-	-	๑๕
สุคีริน	๓๕๖	-	๑๗๒	-	๓๔	๑๒๐	-	-	-	-	๑๗
สุโหงโกลก	๑๐๕	-	๒๓๑	-	๖๙	๑๖๒	-	-	-	-	-
สุโหงปาดี	๖๑	-	๑๗	-	๕	๑๒	-	-	-	-	-
จะแนะ	๒๙	-	๒๔	-	๗	๑๖	-	-	-	-	-
เจาะไอร้อง	๘๙๓	-	๒๗๓	-	๕๔	๑๖๐	-	-	-	-	๒๗
รวม	๗,๐๖๗	-	๑,๘๒๑	-	๕๗๖	๑,๒๔๒	-	-	-	-	๑๔๑

ที่มา : สำนักงานประมงจังหวัดนราธิวาส ข้อมูล ณ วันที่ ๓๐ กันยายน ๒๕๕๘

(เกษตรกรผู้เพาะเลี้ยงสัตว์น้ำจืดมีสัดส่วนโดยรวมเลี้ยงปลาคุก ๕๐ % ปลาทะเพียน ๑๐ % ปลานิล ๓๕ % และปลาอื่นๆ ๕ %)

๑๖. โครงสร้างทางเศรษฐกิจ

เศรษฐกิจจังหวัดนราธิวาส ตามสัดส่วนโครงสร้างของ GPP ปี ๒๕๕๖ ขึ้นอยู่กับการผลิตภาคเกษตรเป็นหลัก (สาขาเกษตรกรรมการล่าสัตว์ และการป่าไม้ และสาขาการประมง) โดยมีมูลค่ารวม ๑๙,๐๓๙ ล้านบาท คิดเป็นร้อยละ ๔๑.๒๕ สำหรับการผลิตภาคนอกเกษตร เช่น สาขาการศึกษา สาขาการขนส่ง ขยายปลีกฯ สาขาอุตสาหกรรมฯลฯ มีมูลค่ารวม ๒๕,๑๙๒ ล้านบาท และเมื่อรวมแล้ว ทำให้ผลิตภัณฑ์มวลรวมจังหวัด (Gross Provincial Product : GPP) ของจังหวัดนราธิวาส มีมูลค่าเท่ากับ ๔๔,๒๓๑ ล้านบาท แต่เมื่อเทียบกับปีที่ผ่านมา คือ ปี ๒๕๕๕ ผลิตภัณฑ์มวลรวมจังหวัด อยู่ที่ ๔๘,๒๐๙ ล้านบาท จะเห็นว่า ผลิตภัณฑ์มวลรวมจังหวัดนราธิวาส ปี ๒๕๕๖ ลดลง ๓,๙๗๘ ล้านบาท หรือลดลงร้อยละ ๘.๒๕ รายละเอียด ดังนี้

หน่วย : ล้านบาท

สาขา	ปี ๒๕๕๕	ปี ๒๕๕๖
ภาคเกษตร	๒๒,๕๕๘	๑๙,๐๓๙
เกษตรกรรม การล่าสัตว์และการป่าไม้	๒๑,๖๑๒	๑๘,๒๔๖
การประมง	๙๔๖	๗๙๓
ภาคนอกเกษตร	๒๕,๖๕๒	๒๕,๑๙๑
การทำเหมืองแร่และเหมืองหิน	๑๖๓	๑๖๕
อุตสาหกรรม	๒,๗๘๐	๒,๗๖๕
การไฟฟ้า แก๊ส และการประปา	๔๒๙	๔๗๑
การก่อสร้าง	๑,๖๕๗	๑,๖๗๘
การขายส่ง การขายปลีก การซ่อมแซมยานยนต์ จักรยานยนต์ ของใช้ส่วนบุคคลและของใช้ในครัวเรือน	๕,๐๔๖	๔,๓๘๗
โรงแรมและภัตตาคาร	๒๔๒	๓๑๓
การขนส่ง สถานที่เก็บสินค้าและการคมนาคม	๙๘๖	๙๐๘
ตัวกลางทางการเงิน	๑,๒๕๗	๑,๓๐๖
บริการด้านอสังหาริมทรัพย์ การให้เช่าและบริการทางธุรกิจ	๑,๖๓๘	๒,๑๐๑
การบริหารราชการและการป้องกันประเทศ รวมทั้งการประกันสังคมภาคบังคับ	๓,๕๓๕	๒,๙๐๐
การศึกษา	๖,๓๖๑	๖,๕๕๕
การบริการด้านสุขภาพและสังคม	๙๒๑	๙๕๗
การให้บริการด้านชุมชน สังคมและบริการส่วนบุคคลอื่นๆ	๕๘๒	๖๓๕
ลูกจ้างในครัวเรือนส่วนบุคคล	๕๕	๕๐
ผลิตภัณฑ์มวลรวมจังหวัด	๔๘,๒๑๐	๔๔,๒๓๐
ผลิตภัณฑ์มวลรวมจังหวัด ต่อคน (บาท)	๗๑,๒๗๑	๖๕,๐๘๑
ประชากร (๑,๐๐๐ คน)	๖๗๖	๖๘๐

ประชากรมีรายได้เฉลี่ย ๖๕,๐๘๑ บาท/คน/ปี (สำรวจปี ๒๕๕๖) เป็นลำดับที่ ๖๔ ของประเทศ เป็นลำดับที่ ๑๔ ของจังหวัดในภาคใต้ ซึ่งมีจำนวน ๑๔ จังหวัด และเป็นลำดับที่ ๕ ของกลุ่มจังหวัดภาคใต้ชายแดน (จังหวัดสงขลา สตูล ยะลา ปัตตานี และนราธิวาส) มีผลิตภัณฑ์มวลรวมในปี ๒๕๕๖ เท่ากับ ๔๔,๒๓๐ ล้านบาท

(ที่มา : รายงานสถิติจังหวัดนราธิวาส พ.ศ.๒๕๕๘)

๑๗. สถานะแรงงาน

จังหวัดนราธิวาสมีกำลังแรงงานเพิ่มขึ้นอย่างต่อเนื่องตั้งแต่ปี ๒๕๕๓ และเริ่มลดลงในปี ๒๕๕๖ ส่วนอัตราการว่างงาน มีแนวโน้มลดลงตั้งแต่ปี ๒๕๕๔ แสดงให้เห็นถึงการจ้างงานในพื้นที่มีมากขึ้น แต่ในปี ๒๕๕๖ ก็เริ่มมีคนว่างงานมากขึ้น สาเหตุอาจเกิดจากวิถีชีวิตของคนนราธิวาสที่นิยมให้บุตรหลานทำงานในพื้นที่มากกว่าที่อื่น แต่อาจเป็นผลสืบเนื่องจากการที่ภาครัฐได้จัดสรรงบประมาณมาดำเนินการในพื้นที่จังหวัดชายแดนภาคใต้เป็นจำนวนที่ค่อนข้างสูง และคนนอกพื้นที่ไม่กล้าเข้ามาทำงาน จึงส่งผลให้คนในพื้นที่มีงานทำมากขึ้น ในปี ๒๕๕๗ อัตราการว่างงานลดลงจาก ปี ๒๕๕๖ ร้อยละ ๐.๐๒ เนื่องจากอัตราค่าจ้างแรงงานขั้นต่ำสูงขึ้น ประกอบกับการช่วยเหลือการจ้างงานของภาครัฐเพิ่มขึ้น

ปี (พ.ศ.)	๒๕๕๓	๒๕๕๔	๒๕๕๕	๒๕๕๖	๒๕๕๗
กำลังแรงงาน	๓๙๘,๖๔๕	๕๔๐,๒๙๑	๕๖๕,๓๓๕	๕๒๐,๐๔๐	๕๔๑,๑๘๗
การว่างงาน (คน)	๑๑,๑๑๔	๑๐,๑๒๖	๓,๙๖๐	๙,๒๒๖	๙,๗๖๒
อัตราการว่างงาน (ร้อยละ)	๒.๗๗	๑.๘๗	๐.๕๒	๑.๕๓	๑.๕๑

ที่มา: สำนักงานสถิติแห่งชาติ

โดยในไตรมาสที่ ๒ ปี ๒๕๕๘ มีรายละเอียดสรุปสาระสำคัญได้ ดังนี้

๑) ประชากรและกำลังแรงงาน : จังหวัดนราธิวาสมีจำนวนประชากรผู้มีอายุ ๑๕ ปีขึ้นไป จำนวน ๕๐๐,๖๑๖ คน เป็นผู้อยู่ในกำลังแรงงาน จำนวน ๓๓๐,๕๔๓ คน คิดเป็นร้อยละ ๖๖.๐๓ ของประชากรผู้มีอายุ ๑๕ ปีขึ้นไป สำหรับผู้มีงานทำ จำนวน ๓๑๔,๓๖๔ คน คิดเป็นร้อยละ ๙๕.๑๐ ของผู้อยู่ในกำลังแรงงาน ผู้ว่างงานจำนวน ๔,๕๙๑ คน คิดเป็นร้อยละ ๑.๓๙ ของผู้อยู่ในกำลังแรงงาน ผู้รอดดูกาล จำนวน ๑๑,๕๘๙ คน คิดเป็นร้อยละ ๓.๕๑ ของผู้อยู่ในกำลังแรงงาน

๒) การมีงานทำ : จากผู้มีงานทำทั้งสิ้นจำนวน ๓๑๔,๓๖๔ คน คิดเป็นอัตราร้อยละ ๙๕.๑๐ ของผู้อยู่ในกำลังแรงงาน ส่วนใหญ่ทำงานนอกภาคเกษตร จำนวน ๑๘๓,๒๗๒ คน หรือร้อยละ ๕๘.๓๐ ของผู้มีงานทำทั้งสิ้น โดยทำงานในสาขาขายส่งมากที่สุด จำนวน ๔๑,๗๐๒ คน หรือร้อยละ ๒๒.๗๕ ของผู้มีงานทำนอกภาคเกษตร สาขาการก่อสร้าง จำนวน ๓๓,๗๔๒ คน หรือร้อยละ ๑๘.๔๑ และกิจกรรมโรงแรมและอาหาร จำนวน ๒๔,๑๗๙ หรือร้อยละ ๑๓.๑๙ ตามลำดับ ส่วนที่เหลือกระจายไปอาชีพอื่น ๆ

๓) การว่างงาน จำนวนผู้ว่างงานมีทั้งสิ้น ๔,๕๙๑ คน คิดเป็นอัตราการว่างงานร้อยละ ๑.๓๙ ของผู้อยู่ในกำลังแรงงาน ซึ่งแบ่งออกเป็นเพศชาย จำนวน ๒,๑๘๙ คน คิดเป็นร้อยละ ๐.๖๖ และเพศหญิง จำนวน ๒,๔๐๒ คนคิดเป็นร้อยละ ๐.๗๓ ของผู้อยู่ในกำลังแรงงานทั้งสิ้น

๔) การบริการจัดหางานในประเทศ ในช่วงไตรมาสที่ ๒ (เมษายน - มิถุนายน) ปี ๒๕๕๘ นายจ้าง/สถานประกอบการได้แจ้งตำแหน่งงานว่าง จำนวน ๑,๑๒๔ อัตรา โดยมีผู้สมัครงาน ๑,๐๐๓ คน และการบรรจุงาน ต่อตำแหน่งงานว่างร้อยละ ๑๐๐.๕๓ ส่วนตำแหน่งงานว่างตามระดับการศึกษาที่ต้องการสูงสุด คือมัธยมศึกษา มีความต้องการร้อยละ ๓๙.๗๗ (๔๔๗ อัตรา) รองลงมา เป็นระดับ ปวส. และปวช. ร้อยละ ๑๕.๕๗ (๑๗๕ อัตรา) และร้อยละ ๑๓.๘๘ (๑๕๖ อัตรา)

ตามลำดับ สำหรับอาชีพที่มีการบรรจุมากที่สุด คือ อาชีพงานพื้นฐาน ร้อยละ ๗๕.๑๓ (๘๔๙ คน) และอุตสาหกรรมที่มีตำแหน่งงานว่างมากที่สุด คือ การบริหารราชการ และการป้องกันประเทศฯ ร้อยละ ๖๕.๔๘ (๗๓๖ อัตรา)

๕) **แรงงานต่างด้าว** จำนวนแรงงานต่างด้าวที่ได้รับอนุญาตให้ทำงานตลอดชีพ จำนวน - คน ส่งเสริมการลงทุน จำนวน - คน ชั่วคราวจำนวน ๘๔ คน ในความดูแลของ มท. ๗ คน ผ่านผันตามมติ ครม.(พม่า,ลาว,กัมพูชา) จำนวน ๑,๘๒๘ คน สำหรับแรงงานต่างด้าวผ่านการพิสูจน์สัญชาติ ๒,๙๖๒ คน จำแนกเป็นสัญชาติพม่า ๒,๙๑๘ คน (ร้อยละ ๙๘.๕๑) กัมพูชา ๓๙ (ร้อยละ ๑.๓๒) และลาว ๕ คน (ร้อยละ ๐.๑๗)

๖) **แรงงานไทยในต่างประเทศ** ในช่วงไตรมาสที่ ๒ ปี ๒๕๕๘ จังหวัดนราธิวาส มีคนงานที่ขออนุมัติเดินทางไปทำงานต่างประเทศจำนวน ๑ คน และไปโดยวิธี Re-Entry มีจำนวน ๑ คน แยกเป็นเพศชาย จำนวน ๑ คน และเพศหญิง จำนวน - คน ตามลำดับ

๗) **การพัฒนาศักยภาพแรงงาน** ศูนย์พัฒนาฝีมือแรงงานในไตรมาสที่ ๒ ประกอบด้วย การฝึกยกระดับฝีมือแรงงาน มีจำนวน ๘๙ คน โดยกลุ่มอาชีพที่ฝึกยกระดับฝีมือสูงสุดคือ ธุรกิจและบริการ จำนวน ๔๙ คน หรือร้อยละ ๕๕.๖๑ รองลงมาคือ ช่างก่อสร้าง จำนวน ๒๐ คน หรือร้อยละ ๒๒.๔๗ และช่างยนต์ จำนวน ๒๐ คน หรือร้อยละ ๒๒.๔๗ ตามลำดับ สำหรับการทดสอบมาตรฐานแห่งชาติมีจำนวน ๑๑๖ คน โดยในกลุ่มสาขาอาชีพที่ทดสอบสูงสุดคือ ช่างอิเล็กทรอนิกส์,คอมพิวเตอร์ จำนวน ๗๖ คน หรือร้อยละ ๖๕.๕๒ รองลงมาคือ ช่างก่อสร้าง จำนวน ๔๐ คน หรือร้อยละ ๓๔.๔๘ ของกลุ่มอาชีพทั้งหมด

๘) **การคุ้มครองแรงงาน** จากการตรวจสอบสถานประกอบการของสำนักงานสวัสดิการและคุ้มครองแรงงานจำนวนทั้งสิ้น ๓๕ แห่ง ลูกจ้างจำนวน ๘๗๔ คน โดยมีสถานประกอบการส่วนใหญ่ ร้อยละ ๑๐๐ ของสถานประกอบการที่ตรวจทั้งหมด

๙) **การตรวจความปลอดภัยในการทำงาน** มีการตรวจสอบความปลอดภัยในสถานประกอบการจำนวน ๑๖ แห่ง ลูกจ้างที่ผ่านการตรวจจำนวน ๓๘๘ คน พบว่ามีสถานประกอบการที่ปฏิบัติถูกต้องตามกฎหมายความปลอดภัย จำนวน ๑๖ แห่ง คิดเป็นร้อยละ ๑๐๐ ของสถานประกอบการที่ตรวจทั้งหมด

๑๘. การอุตสาหกรรม

จังหวัดนราธิวาส มีการประกอบธุรกิจโรงงาน ทั้งสิ้น ๒๖๙ โรงงาน จำนวนเงินทุนทั้งสิ้น ๑,๙๗๘,๔๖๒,๕๗๖ บาท มีคนงานชาย จำนวน ๒,๐๐๑ คน คนงานหญิง จำนวน ๙๙๗ คน โดยในปีงบประมาณ ๒๕๕๘ มีโรงงานที่ได้รับอนุญาตประกอบกิจการ จำนวน ๖ โรงงาน เงินทุนจำนวน ๓๕,๐๔๐,๐๐๐ บาท คนงาน จำนวน ๓๔ คน โรงงานที่แจ้งเลิกกิจการ จำนวน ๑๔ โรงงาน เงินทุนจำนวน ๑๑๓,๔๘๐,๐๐๐ บาท คนงาน จำนวน ๗๑ คน ดังนี้

ตารางแสดง : ข้อมูลการประกอบธุรกิจโรงงาน ประจำปีงบประมาณ ๒๕๕๘
(๑ ตุลาคม ๒๕๕๗ – ๓๐ กันยายน ๒๕๕๘)

รายการ	จำนวน (โรงงาน)	จำนวนเงินทุน (บาท)	จำนวนคนงาน (คน)
๑. โรงงานที่ได้รับอนุญาตประกอบกิจการ	๖	๓๕,๐๔๐,๐๐๐	๓๔
๒. โรงงานที่แจ้งเลิกกิจการ	๑๔	๑๑๓,๔๘๐,๐๐๐	๗๑

ที่มา : สำนักงานอุตสาหกรรมจังหวัดนราธิวาส : ข้อมูล ณ วันที่ ๓๐ กันยายน ๒๕๕๘

อุตสาหกรรมที่มีการลงทุนมากที่สุด ๓ อันดับแรกของจังหวัด

(๑) อุตสาหกรรมอาหาร ประกอบด้วย การผลิตกิจการเกี่ยวกับอาหารจากแป้งทำน้ำแข็ง หรือตัด ซอย บด หรือย่อยน้ำแข็ง เป็นหลัก เช่น โรงงานบะหมี่กึ่งสำเร็จรูป โรงงานทำน้ำแข็งหลอด โรงงานทำน้ำดื่มและน้ำแข็ง โรงงานทำน้ำแข็งซอง รองลงมาได้แก่ กิจการเกี่ยวกับน้ำดื่ม เครื่องดื่มที่ไม่มีแอลกอฮอล์ เป็นต้น มีจำนวนโรงงานทั้งสิ้น ๒๖ โรง เงินลงทุน ๖๐๓.๒๔ ล้านบาท คนงาน ๔๗๕ คน

(๒) อุตสาหกรรมผลิตภัณฑ์อโลหะ ประกอบด้วยการผลิตกิจการเกี่ยวกับผลิตภัณฑ์อโลหะ เช่น การผลิตคอนกรีตผสมเสร็จ การผลิตผลิตภัณฑ์คอนกรีตแผ่นพื้นสำเร็จ การผลิตท่อคอนกรีตอัดแรง ปัจจุบันมีจำนวนโรงงานทั้งสิ้น ๓๒ โรง เงินลงทุน ๓๗๖.๘๖ ล้านบาท คนงาน ๒๓๖ คน

(๓) อุตสาหกรรมขนส่งยานที่ขับเคลื่อนด้วยเครื่องยนต์ รถพ่วง จักรยานสามล้อ จักรยานสองล้อ หรือส่วนประกอบของยานที่ขับเคลื่อนด้วยเครื่องยนต์ดังกล่าว เช่น ซ่อมรถยนต์ ซ่อมเคาะพ่นสีรถยนต์ ซ่อมรถจักรยานยนต์ และปะเปลี่ยนยางรถยนต์และถ่วงล้อ ปัจจุบันมีจำนวนโรงงานทั้งสิ้น ๔๕ โรง จำนวนเงินทุน ๒๙๒.๘๑ ล้านบาท มีคนงานทั้งสิ้น ๒๕๙ คน

หมายเหตุ : ข้อมูล ณ ๑๕ กันยายน ๒๕๕๘ ที่มา: สำนักงานอุตสาหกรรมจังหวัดนราธิวาส

๑๙. การประกอบธุรกิจการค้าและบริการ

จังหวัดนราธิวาส มีการประกอบธุรกิจการค้าและบริการภายในจังหวัด ประจำปีงบประมาณ ๒๕๕๘ แยกเป็นประเภท ดังนี้

ประเภท	จำนวนทั้งสิ้น(ราย)	จำนวนที่จดทะเบียนในปี ๒๕๕๗
๑.บริษัท	๓๖	๓๖
๒.ห้างหุ้นส่วนสามัญ	-	-
๓.ห้างหุ้นส่วนจำกัด	๙๙	๙๙

ที่มา : สำนักงานพัฒนาธุรกิจการค้าจังหวัดนราธิวาส ข้อมูล ณ วันที่ ๑ ตุลาคม ๒๕๕๗ – ๓๑ ธันวาคม ๒๕๕๘

๒๐. การค้าชายแดนไทย-มาเลเซีย ด้านจังหวัดนราธิวาส

มูลค่าการค้าชายแดนผ่านด่านศุลกากรตากใบ ด่านสุโหลงโก-ลก และด่านบูเกะตา ในปี ๒๕๕๗-๒๕๕๘ ดังนี้

หน่วย : ล้านบาท

ปี	ด่านตากใบ	ด่านสุโหลงโก-ลก	ด่านบูเกะตา	รวม
๒๕๕๗	๒๙๐.๘๐	๒,๗๐๔.๓๗	๑๐๐.๒๑	๓,๐๙๕.๓๘
๒๕๕๘	๓๔๗.๖๙	๒,๙๕๖.๐๒	๔๙.๗๒	๓,๓๕๓.๔๓

ที่มา : สำนักงานพาณิชย์จังหวัดนราธิวาส : ข้อมูล ณ ๓๑ ธันวาคม ๒๕๕๘

ตารางแสดง : มูลค่าการค้าชายแดนผ่านด่านศุลกากรตากใบ สุโหลงโก-ลก และบูเกะตา ในปี ๒๕๕๘ ดังนี้

หน่วย : ล้านบาท

ปี	ด่านตากใบ		ด่านสุโหลงโก-ลก		ด่านบูเกะตา		รวม	
	สินค้า นำเข้า	สินค้า ส่งออก	สินค้า นำเข้า	สินค้า ส่งออก	สินค้า นำเข้า	สินค้า ส่งออก	สินค้า นำเข้า	สินค้า ส่งออก
๒๕๕๘	๑๗.๓๔	๓๓๐.๓๕	๒,๑๗๓.๒๙	๗๘๒.๗๓	๓.๘๕	๔๕.๘๗	๒,๑๙๔.๔๘	๑,๑๕๘.๙๕

ที่มา : สำนักงานพาณิชย์จังหวัดนราธิวาส : ข้อมูล ณ ๓๑ ธันวาคม ๒๕๕๘

การค้าชายแดน

จังหวัดนราธิวาส มีด่านศุลกากร จำนวน ๓ ด่าน ดังนี้

ด่านศุลกากรสุโหลงโก-ลก ตำบลสุโหลงโก-ลก อำเภอสุโหลงโก-ลก เป็นเขตติดต่อกับเมืองรันเตาปันยังรัฐกลันตัน ประเทศมาเลเซีย เปิดตั้งแต่ ๐๕.๐๐ - ๒๑.๐๐ น. ทุกวัน

ด่านศุลกากรตากใบ ตำบลเจ๊ะเห อำเภอตากใบ เป็นเขตติดต่อกับเมืองตุมปัตรัฐกลันตัน ประเทศมาเลเซีย เปิดตั้งแต่ ๐๖.๐๐ - ๑๘.๐๐ น. ทุกวัน

ด่านศุลกากรบูเกะตา ตำบลบูเกะตา อำเภอแว้ง เป็นเขตติดต่อกับเมืองบุกิตบูหงา รัฐกลันตัน ประเทศมาเลเซีย เปิดตั้งแต่ ๐๖.๐๐ - ๑๘.๐๐ น. ทุกวัน



ภาพแสดงด่านชายแดน ๓ ด่าน

สภาวการณ์การส่งออกและการนำเข้า การค้าชายแดนจังหวัดนราธิวาส – มาเลเซีย ในช่วง ๙ เดือนแรกของปี พ.ศ. ๒๕๕๘ มีมูลค่าการค้าเท่ากับ ๑,๖๕๘.๔๔ ล้านบาท โดยผ่านด่านศุลกากรสุโข-ลก ๑,๔๔๙.๔๒ ล้านบาท, ผ่านด่านตากใบ ๑๗๖.๔๕ ล้านบาท และผ่านด่านบูเกะตา ๓๒.๕๗ ล้านบาท มูลค่าการค้าชายแดนดังกล่าวเพิ่มขึ้นจากช่วงเวลาเดียวกันของปี ๒๕๕๗ จำนวน ๑๓๑.๔๒ ล้านบาท หรือคิดเป็นร้อยละ ๘.๖๐ รายละเอียดจำแนกรายด้าน ดังนี้

ด่านศุลกากรสุโข-ลก: มูลค่าการค้าส่วนใหญ่ คือ การค้าผ่านโดยมีมูลค่าในปี ๒๕๕๘ (ม.ค. – มิ.ย.) มีมูลค่า ๑,๖๕๘.๔๓ ล้านบาท เนื่องจากมีความสะดวกในการขนส่งผ่านสะพานข้ามแม่น้ำโก-ลก – ประกอบกับเส้นทางการขนส่งสินค้าด้านสุโข-ลก - ลันตูบยัง สามารถกระจายสินค้าไปยังรัฐฝั่งตะวันออก เช่น ตรัง กานู ปาหัง เป็นต้น วางเป้าหมายจะใช้ด่านลันตูบยัง – สุโข-ลก เป็นจุดผ่านของนักท่องเที่ยว สินค้าส่งออกสำคัญ ได้แก่ ผลไม้ , เศษยางจากต้นยางและพลาสติก เป็นต้น

ด่านศุลกากรตากใบ: มีมูลค่าการค้าชายแดนรองจากด่านสุโข-ลก โดยมีมูลค่าในปี ๒๕๕๘ (ม.ค. – มิ.ย.) ๑๗๖.๔๕ ล้านบาท เป็นเส้นทางส่งออกสินค้าไปยังพื้นที่เศรษฐกิจรัฐกลันตันเป็นหลัก แต่เนื่องจากเป็นการขนส่งโดยแพขนานยนต์ข้ามแม่น้ำ ซึ่งไม่สะดวกและล่าช้า ประกอบกับปัจจุบันแพขนานยนต์ที่ใช้อยู่มีขนาดเล็กไม่สามารถขนส่งสินค้าได้อย่างมีประสิทธิภาพ โดยสินค้าส่งออกสำคัญ ได้แก่ บุหรี่, หินแกรนิต และแป้งมันสำปะหลัง เป็นต้น

ด่านศุลกากรบูเกะตา: ในปัจจุบันยังคงมีมูลค่าการค้าค่อนข้างน้อย มีมูลค่าการค้าชายแดน ๓๒.๕๗ ล้านบาท หรือเพียงร้อยละ ๒ ของมูลค่าการค้าชายแดน เนื่องจากความไม่พร้อมด้านโครงสร้างพื้นฐานในการขนส่งทั้งฝ่ายไทยและฝ่ายมาเลเซีย อย่างไรก็ตาม การค้าด้านบูเกะตากับบูกิตบูหงา จะมีความสำคัญเพิ่มขึ้นในอนาคตเมื่อโครงสร้างพื้นฐานพร้อม ประกอบกับประเทศมาเลเซียจะให้ความสำคัญในการขนส่งสินค้าผ่านจุดนี้เป็นหลัก และสินค้าส่งออกสำคัญ ได้แก่ น้ำยางสด, ไม้สักแช่เย็น และผ้าห่มนวม เป็นต้น

สินค้าส่งออกและนำเข้า ๕ อันดับแรก ประจำปี ๒๕๕๘

ที่	สินค้าส่งออก		สินค้านำเข้า	
	รายการ	มูลค่า(ล้านบาท)	รายการ	มูลค่า(ล้านบาท)
๑	เศษยางจากต้นยาง	๒๖๖.๗๐	ไม้แปรรูป	๑,๕๒๒.๕๓
๒	บุหรี่	๑๕๐.๕๘	มะพร้าวผล	๓๗๘.๘๘
๓	แป้งมันสำปะหลัง	๑๓๓.๖๙	หนังโคหมักเกลือ	๑๐๔.๕๙
๔	ผลไม้	๑๑๔.๖๘	ขนมปังอบกรอบ	๒๙.๘๖
๕	พลาสติก	๘๘.๖๒	แป้งสาลี	๑๙.๓๑
๖	อื่นๆ	๔๐๔.๖๙	อื่น ๆ	๑๓๙.๓๑

ที่มา : สำนักงานพาณิชย์จังหวัดนราธิวาส : ข้อมูล ณ ๓๑ ธันวาคม ๒๕๕๘

๒๑. การศึกษา

จังหวัดนราธิวาส มีสถานศึกษาระดับอนุบาลถึงมัธยมศึกษา ๔๕๖ แห่ง มีครู จำนวน ๘,๙๘๘ คน นักเรียน จำนวน ๑๖๒,๓๙๙ คน และสถานศึกษาระดับอาชีวศึกษา ๔ แห่ง อุดมศึกษา ๑ แห่ง มีอาจารย์ ๔๗๗ คน และนักศึกษา จำนวน ๕,๗๗๕ คน

ตารางแสดง : จำนวนโรงเรียน จำแนกตามสังกัด เป็นรายอำเภอ ปีการศึกษา ๒๕๕๗ หน่วย : แห่ง

อำเภอ	รวม	สังกัด			
		สนง.คณะกรรมการ การศึกษาขั้นพื้นฐาน	สำนักบริหารงาน คณะกรรมการ ส่งเสริมการศึกษาเอกชน	กรมส่งเสริม การปกครองท้องถิ่น	สำนักงานตำรวจแห่งชาติ (โรงเรียนตำรวจชายแดน)
เมืองนราธิวาส	๖๖	๔๔	๑๖	๑๐	-
ตากใบ	๓๗	๓๒	๕	๖	-
บาเจาะ	๓๗	๒๘	๙	-	-
ยี่งอ	๓๓	๒๔	๙	-	-
ระแงะ	๕๑	๔๒	๙	-	-
รือเสาะ	๕๓	๔๒	๑๐	-	๑
ศรีสาคร	๒๔	๑๙	๓	-	๒
แว้ง	๓๓	๒๘	๕	-	-
สุคีริน	๑๗	๑๖	-	-	๑
สุโหงโกลก	๒๖	๑๔	๘	๔	-
สุโหงปาตี	๓๗	๓๔	๓	-	-
จะแนะ	๒๐	๑๙	-	-	๑
เจาะไอร้อง	๒๒	๑๗	๕	-	-
ยอดรวม	๔๕๖	๓๕๙	๘๒	๒๐	๕

ที่มา : รายงานสถิติจังหวัดนราธิวาส พ.ศ. ๒๕๕๗

ตารางแสดง : จำนวนครู จำแนกตามสังกัด เพศ เป็นรายอำเภอ ปีการศึกษา ๒๕๕๗ หน่วย : คน

อำเภอ	รวม		สังกัด							
	ชาย	หญิง	สนง.คณะกรรมการ การศึกษาขั้นพื้นฐาน		สำนักบริหารงาน คณะกรรมการ ส่งเสริมการศึกษาเอกชน		กรมส่งเสริม การปกครองท้องถิ่น		สำนักงานตำรวจ แห่งชาติ (โรงเรียนตำรวจ ชายแดน)	
			ชาย	หญิง	ชาย	หญิง	ชาย	หญิง	ชาย	หญิง
เมืองนราธิวาส	๖๐๒	๑,๔๗๘	๒๖๓	๖๑๙	๓๐๙	๗๐๙	๓๐	๑๔๐	-	-
ตากใบ	๒๘๒	๖๐๗	๑๕๒	๓๖๗	๑๓๐	๒๔๐	-	-	-	-
บาเจาะ	๑๖๓	๓๘๑	๑๒๑	๒๖๗	๔๒	๑๐๔	-	-	-	-
ยี่งอ	๑๗๕	๔๐๑	๑๐๖	๒๙๑	๖๙	๑๖๐	-	-	-	-
ระแงะ	๒๘๒	๗๐๘	๑๖๑	๓๙๔	๑๒๑	๓๐๔	-	-	-	-
รือเสาะ	๖๒๙	๗๕๘	๑๖๙	๔๐๕	๔๕๔	๓๕๑	-	-	๖	๒
ศรีสาคร	๑๖๖	๒๗๖	๖๘	๑๗๑	๘๕	๑๐๒	-	-	๑๓	๓
แว้ง	๒๕๑	๓๕๕	๑๑๒	๒๓๔	๑๓๙	๑๒๑	-	-	-	-
สุคีริน	๖๖	๑๓๔	๖๒	๑๓๒	-	-	-	-	๔	๒
สุโหงโกลก	๒๙๗	๕๓๒	๑๐๐	๒๓๔	๑๖๓	๑๘๒	๓๔	๑๑๖	-	-
สุโหงปาตี	๑๕๗	๓๖๒	๑๒๐	๒๔๑	๓๗	๑๐๑	-	-	-	-
จะแนะ	๙๐	๒๑๓	๘๘	๑๒๑	-	-	-	-	๖	๒
เจาะไอร้อง	๑๐๒	๓๑๐	๖๔	๑๙๖	๓๘	๑๑๔	-	-	-	-
ยอดรวม	๓,๒๖๒	๖,๕๑๕	๑,๕๘๒	๓,๗๔๒	๑,๕๘๗	๒,๕๐๘	๖๔	๒๕๖	๒๙	๙

ที่มา : รายงานสถิติจังหวัดนราธิวาส พ.ศ. ๒๕๕๗

ตารางแสดง : จำนวนนักเรียน จำแนกตามสังกัด เพศ เป็นรายอำเภอ ปีการศึกษา ๒๕๕๗ หน่วย : คน

อำเภอ	รวม		สังกัด							
			สนง.คณะกรรมการ การศึกษาขั้นพื้นฐาน		สำนักบริหารงาน คณะกรรมการ ส่งเสริมการศึกษาเอกชน		กรมส่งเสริม การปกครองท้องถิ่น		สำนักงานตำรวจ แห่งชาติ (โรงเรียนตำรวจ ชายแดน)	
	ชาย	หญิง	ชาย	หญิง	ชาย	หญิง	ชาย	หญิง	ชาย	หญิง
เมืองนราธิวาส	๑๓,๕๔๒	๑๔,๗๗๑	๖,๖๓๓	๖,๗๖๕	๔,๕๓๖	๕,๙๘๘	๒,๓๗๓	๒,๐๑๘	-	-
ตากใบ	๖,๙๑๖	๗,๐๒๕	๕,๒๓๒	๔,๘๔๐	๑,๖๘๔	๒,๑๘๕	-	-	-	-
บาเจาะ	๔,๗๔๐	๖,๔๘๓	๓,๕๘๓	๓,๓๗๑	๑,๑๕๗	๓,๑๑๒	-	-	-	-
ยี่งอ	๔,๓๔๑	๖,๘๕๒	๒,๖๒๙	๒,๔๔๓	๑,๗๑๒	๔,๔๔๙	-	-	-	-
ระแงะ	๙,๙๓๙	๘,๓๑๐	๕,๒๖๗	๔,๗๖๙	๔,๖๗๒	๓,๕๕๑	-	-	-	-
รือเสาะ	๖,๙๖๑	๗,๓๓๓	๔,๘๕๒	๔,๓๔๑	๒,๐๔๙	๒,๙๔๑	-	-	๖๐	๕๑
ศรีสาคร	๔,๐๔๓	๓,๖๑๖	๒,๗๕๖	๒,๕๗๓	๑,๑๒๗	๘๙๖	-	-	๑๖๐	๑๔๗
แว้ง	๖,๒๗๑	๖,๖๒๗	๓,๘๙๔	๓,๖๐๑	๒,๓๗๗	๓,๐๒๖	-	-	-	-
สุคีริน	๒,๐๐๔	๑,๙๗๔	๑,๙๗๔	๑,๙๕๑	-	-	-	-	๓๐	๓๓
สุโหงโกลก	๙,๖๗๗	๗,๓๘๑	๓,๕๕๐	๓,๔๒๒	๓,๘๘๒	๑,๘๕๔	๒,๒๔๕	๒,๑๐๕	-	-
สุโหงปาตี	๕,๒๖๐	๔,๒๘๕	๓,๘๕๕	๓,๔๔๓	๑,๔๐๕	๘๔๒	-	-	-	-
จะแนะ	๓,๕๑๑	๓,๔๕๑	๓,๔๐๗	๓,๓๗๕	-	-	-	-	๑๐๔	๗๖
เจาะไอร้อง	๔,๑๒๖	๓,๔๔๔	๒,๖๘๓	๒,๓๔๖	๑,๔๔๓	๑,๐๙๘	-	-	-	-
ยอดรวม	๘๑,๓๓๑	๘๑,๕๙๒	๕๐,๓๑๕	๔๗,๒๓๐	๒๖,๐๔๔	๒๙,๙๓๒	๔,๖๑๘	๔,๑๒๓	๓๕๔	๓๐๗

ที่มา : รายงานสถิติจังหวัดนราธิวาส พ.ศ. ๒๕๕๗

ตารางแสดง : จำนวนสถานศึกษา อาจารย์ และนักศึกษาในระดับอาชีวศึกษา และอุดมศึกษา จำแนกตามเพศ และสังกัด ประจำปี ๒๕๕๗ หน่วย : คน

สังกัด	จำนวน สถานศึกษา	อาจารย์		นักศึกษา	
		ชาย	หญิง	ชาย	หญิง
สำนักงานคณะกรรมการการอาชีวศึกษา	๔	๑๐๙	๕๓	๑,๐๕๙	๙๕๒
สำนักบริหารงานคณะกรรมการการศึกษาเอกชน	-	-	-	-	-
สถาบันอุดมศึกษาของรัฐ	๑	๑๖๙	๑๗๖	๒,๐๖๓	๓,๙๔๖
สถาบันอุดมศึกษาของเอกชน	-	-	-	-	-
รวมยอด	๕	๒๗๘	๒๒๙	๓,๑๒๒	๔,๘๙๘

ที่มา : รายงานสถิติจังหวัดนราธิวาส พ.ศ. ๒๕๕๗

๒๒. การสาธารณสุข

สถานพยาบาลสังกัดกระทรวงสาธารณสุข ในจังหวัดนราธิวาส ปีงบประมาณ ๒๕๕๘ มีจำนวน ๑๓ แห่ง โรงพยาบาลทั่วไป จำนวน ๒ แห่ง ประกอบด้วย โรงพยาบาลนราธิวาสราชนครินทร์ โรงพยาบาลสุโหงโกลก และโรงพยาบาลชุมชน จำนวน ๑๑ แห่ง

ตารางแสดง: สถานพยาบาล จำแนกตามประเภท เป็นรายอำเภอ ปีงบประมาณ ๒๕๕๘ หน่วย : แห่ง

อำเภอ	โรงพยาบาล รัฐบาล	โรงพยาบาลส่งเสริมสุขภาพตำบล	คลินิกทุกประเภท
อำเภอเมืองนราธิวาส	๑	๑๑	๒๗
อำเภอดากใบ	๑	๑๑	๒
อำเภอบาเจาะ	๑	๗	๕
อำเภอยี่งอ	๑	๖	๒
อำเภอระแงะ	๑	๑๓	๕
อำเภอศรีสาคร	๑	๑๕	๖
อำเภอศรีสาคร	๑	๗	๓
อำเภอแว้ง	๑	๑๑	๒
อำเภอสุดิริน	๑	๙	๒
อำเภอสู่โขงโก-ลก	๑	๔	๒๓
อำเภอสู่โขงปาดิ	๑	๗	๓
อำเภอจะแนะ	๑	๕	๑
อำเภอเจาะไอร้อง	๑	๕	๒
รวม	๑๓	๑๑๑	๘๓

ที่มา : สำนักงานสาธารณสุขจังหวัดนราธิวาส

บุคลากรทางการแพทย์ของจังหวัดนราธิวาส ปีงบประมาณ ๒๕๕๘

บุคลากร	กระทรวงสาธารณสุข					อื่น ๆ	เอกชน	รวม	อัตราส่วน
	สสจ.	รพศ.	รพท.	รพช.	รวม				
แพทย์	๑	-	๖๘	๗๐	๑๓๙	-	๕	๑๔๔	๑:๕๔๐๑
ทันตแพทย์	๑	-	๒๐	๒๒	๔๓	-	๘	๕๑	๑:๑๕๒๕๑
เภสัช	๕	-	๔๐	๔๖	๙๑	-	๓๕	๑๒๖	๑:๖๑๗๓
พยาบาลวิชาชีพ	๒	๓๓๒	๗๙๕	๘๒๕	๑,๙๕๔	๓๕	๒	๑,๙๙๑	๑:๓๓๐
พยาบาลเทคนิค	-	-	๑๐	๒	๑๒	๒	-	๑๔	๑:๕๕๕๕๙
อื่น ๆ	๗๔	๔๐๗	๑๖๔	๑๘๙	๘๓๔	๓	๒	๘๓๙	๑:๙๒๗
รวม	๘๓	๗๓๙	๑,๐๙๗	๑,๑๕๔	๓,๐๗๓	๔๐	๕๒	๓,๑๖๕	๑:๒๔๕

ที่มา : สำนักงานสาธารณสุขจังหวัดนราธิวาส

๒๓. สถิติคดีอาญา

สถิติคดีอาญา จำแนกตามประเภทความผิด พ.ศ. ๒๕๕๔ - ๒๕๕๗

ประเภทความผิด	พ.ศ. ๒๕๕๔		พ.ศ. ๒๕๕๕		พ.ศ. ๒๕๕๖		พ.ศ. ๒๕๕๗	
	รับแจ้ง (ราย)	จับได้ (ราย)	รับแจ้ง (ราย)	จับได้ (ราย)	รับแจ้ง (ราย)	จับได้ (ราย)	รับแจ้ง (ราย)	จับได้ (ราย)
๑. คดีอุกฉกรรจ์และสะเทือน ขวัญ	๒๒๓	๓๒	๒๑๘	๓๑	๒๐๓	๒๙	๑๕๗	๓๖
๒. คดีประทุษร้ายต่อชีวิต ร่างกาย และเพศ	๔๗๗	๘๑	๔๓๖	๖๖	๔๑๗	๗๑	๓๓๔	๗๒
๓. คดีประทุษร้าย ต่อทรัพย์สิน	๗๐๒	๒๒๓	๖๑๒	๒๓๐	๕๘๖	๑๘๑	๗๓๘	๒๓๔
๔. คดีที่นำสนใจ	๓๘๕	๔๕	๒๘๓	๔๘	๒๓๖	๔๗	๒๓๐	๔๓
๕. คดีที่รัฐเป็นผู้เสียหาย	๓,๑๐๙	๓,๒๒๓	๓,๗๔๖	๔,๑๒๗	๔,๓๔๓	๔,๖๐๐	๔,๕๒๓	๔,๘๕๑

ที่มา: รายงานสถิติจังหวัดนราธิวาส พ.ศ. ๒๕๕๘

สถิติที่สำคัญของพื้นที่

ด้านความมั่นคง

นับตั้งแต่ปี ๒๕๔๗ เป็นต้นมา จังหวัดนราธิวาสมีเหตุการณ์ความไม่สงบ รวม ๔,๑๐๘ เหตุการณ์ มีผู้เสียชีวิต จำนวน ๑,๘๕๘ ราย และผู้บาดเจ็บจำนวน ๓,๙๗๑ ราย ปีที่เกิดเหตุการณ์มากที่สุดคือ ปี ๒๕๕๐ จำนวน ๗๗๔ เหตุการณ์ และเหตุการณ์เริ่มลดลงตั้งแต่ ๒๕๕๑ เป็นต้นมา สำหรับอำเภอที่เกิดเหตุความไม่สงบน้อยที่สุด คืออำเภอสุคีริน (๖๑ เหตุการณ์) รองลงมาคืออำเภอแว้ง (๑๒๘ เหตุการณ์) และอำเภอยี่งอ (๑๔๓ เหตุการณ์) ตามลำดับ ส่วนอำเภอที่เกิดเหตุความไม่สงบมากที่สุด ได้แก่ อำเภอระแงะ จำนวน ๗๐๑ เหตุการณ์ รายละเอียด ดังนี้

ปี พ.ศ.	วางระเบิด	ลอบยิง/ทำร้าย	ปล้นอาวุธปืน	วางเพลิง	รวม	เสียชีวิต	บาดเจ็บ
๒๕๔๗	๖๙	๒๔๔	๙	๑๔๘	๔๗๐	๑๓๔	๒๖๒
๒๕๔๘	๑๓๗	๓๖๔	๑๓	๖๗	๕๘๑	๒๔๕	๕๐๕
๒๕๔๙	๑๒๕	๓๕๖	๒	๕๓	๕๓๖	๒๕๘	๔๗๑
๒๕๕๐	๒๒๔	๔๕๔	๓	๙๓	๗๗๔	๓๓๑	๕๔๖
๒๕๕๑	๙๔	๒๓๙	๐	๒๘	๓๖๑	๑๘๓	๔๐๗
๒๕๕๒	๑๐๕	๒๔๓	๐	๒๕	๓๗๓	๒๐๖	๔๖๓
๒๕๕๓	๙๗	๒๓๐	๐	๕	๓๓๒	๑๖๓	๒๙๕
๒๕๕๔	๘๙	๑๐๑	๐	๕	๑๙๕	๑๐๘	๒๘๕
๒๕๕๕	๑๐๔	๕๘	๐	๖	๑๖๘	๖๙	๒๖๘
๒๕๕๖	๙๑	๔๖	๐	๑๐	๑๔๗	๘๕	๒๑๐
๒๕๕๗	๗๕	๓๐	๑	๕	๑๑๑	๓๘	๑๔๘
๒๕๕๘	๓๔	๒๕	๑	๐	๖๐	๓๘	๑๑๑
รวม	๑,๒๔๔	๒,๓๙๐	๒๙	๔๔๕	๔,๑๐๘	๑,๘๕๘	๓,๙๗๑

ที่มา : ที่ทำการปกครองจังหวัดนราธิวาส,แผนพัฒนาจังหวัดนราธิวาส ๔ ปี (พ.ศ.๒๕๕๗-๒๕๖๐) ฉบับทบทวนใหม่(รอบปี พ.ศ. ๒๕๖๐)

๒๔. การท่องเที่ยว

ในปี ๒๕๕๗ มีผู้เยี่ยมชมเดินทางเข้ามาท่องเที่ยวในจังหวัดนราธิวาส ทั้งสิ้นจำนวน ๕๘๙,๖๙๐ คน รายได้จากการท่องเที่ยวของผู้เยี่ยมชม รวมทั้งสิ้น ๒,๓๓๒.๒๕ ล้านบาท (ที่มา: สำนักงานการท่องเที่ยวและกีฬาจังหวัดนราธิวาส) แหล่งท่องเที่ยวที่สำคัญ ได้แก่ พระตำหนักทักษิณราชนิเวศน์ วัดชลธาราสิ่งเห วัดเขากง (พระพุทธรูปทักษิณมิ่งมงคล) มัสยิด ๓๐๐ ปี พิพิธภัณฑสถานบ้านโล๊ะจูด ป่าพุโร๊ะแดง น้ำตกปาโจ หาดนราทัศน์ อ่าวมะนาว น้ำตกซีโป น้ำตกฉัตรวาริน หนองบัวบางเกาะยาว เขื่อนทองโต๊ะโม๊ะ/ภูเขาทอง ศูนย์ศึกษาการพัฒนาพิกุลทอง หมู่บ้านชาวประมง บางนรา ผ้าบาติกและอื่นๆ อีกมากมาย เช่น การท่องเที่ยวเชิงอนุรักษ์ป่าบาลา- ฮาลา และโบราณสถานที่สำคัญคือวัดชลธาราสิ่งเห อำเภอตากใบ เป็นต้น

ตารางแสดงสถิติการท่องเที่ยวและรายได้ของจังหวัดนราธิวาส รวม ๓ ปีย้อนหลัง พ.ศ.๒๕๕๕-๒๕๕๗

รายการข้อมูล	ปี พ.ศ.				(%)
	๒๕๕๕	๒๕๕๖	๒๕๕๗	รวม ๓ ปี	
จำนวนผู้เยี่ยมชม	๔๘๙,๙๔๔	๕๗๐,๙๗๓	๕๘๙,๖๙๐	๑,๖๕๐,๖๐๗	+๕.๘๘
รายได้จากการท่องเที่ยว (ล้านบาท)	๒,๑๓๙.๐๑	๒,๒๐๗.๘๐	๒,๓๓๒.๒๕	๖,๖๗๙.๐๖	+๑.๗๑

ที่มา: กรมการท่องเที่ยว กระทรวงการท่องเที่ยวและกีฬา

๒๕. ศาสนาและประเพณี

ศาสนา

ประชาชนส่วนใหญ่ของจังหวัดนราธิวาส นับถือศาสนาอิสลาม ๘๒ % ศาสนาพุทธ ๑๗ % ที่เหลือ ๑ % นับถือศาสนาคริสต์และศาสนาอื่นๆ จึงมีมัสยิด กระจายอยู่ทั่วไปในจังหวัด โดยในปี พ.ศ. ๒๕๕๗ มีมัสยิด จำนวน ๖๕๖ แห่ง วัด จำนวน ๗๔ แห่ง สำนักสงฆ์ จำนวน ๒๒ แห่ง มีภิกษุ จำนวน ๓๖๙ รูป และสามเณร จำนวน ๑๖ รูป

ตารางแสดง : วัด สำนักสงฆ์ โบสถ์คริสต์ มัสยิด พระภิกษุ และสามเณร จำแนกเป็นรายอำเภอ พ.ศ. ๒๕๕๗

อำเภอ	วัด (แห่ง)	สำนักสงฆ์ (แห่ง)	โบสถ์คริสต์ (แห่ง)	มัสยิด (แห่ง)	พระภิกษุ (รูป)	สามเณร (รูป)
อำเภอเมืองนราธิวาส	๑๓	๒	๓	๗๐	๗๑	๑
อำเภอดากใบ	๒๐	๑	-	๓๖	๘๐	๑
อำเภอบาเจาะ	๒	-	-	๕๒	๗	-
อำเภอยี่งอ	๒	-	-	๕๐	๔	-
อำเภอระแงะ	๖	-	-	๙๐	๒๔	-
อำเภอศรีสาคร	๕	-	-	๘๕	๑๖	-
อำเภอศรีสาคร	๓	๓	-	๔๕	๑๓	๒
อำเภอแว้ง	๓	-	-	๕๐	๘	-
อำเภอสือคริน	๗	๗	-	๒๗	๓๗	๗
อำเภอสู่ไหงโก-ลก	๔	๓	๒	๓๒	๕๒	-
อำเภอสู่ไหงปาดิ	๗	๑	-	๔๖	๔๐	๕
อำเภอจะแนะ	-	๓	-	๓๙	๓	-
อำเภอเจาะไอร้อง	๒	๒	-	๓๔	๑๔	-
รวม	๗๔	๒๒	๕	๖๕๖	๓๖๙	๑๖

ที่มา: รายงานสถิติจังหวัดนราธิวาส พ.ศ. ๒๕๕๘

ประเพณี

ประเพณีของชาวไทยพุทธ ได้แก่

ประเพณีชิงเปรต การชิงเปรตเป็นประเพณีเนื่องในเทศกาลเดือนสิบของชาวไทยที่นับถือศาสนาพุทธ โดยจัดในวัดทุกวัด ในวันแรม ๑๔ ค่ำ หรือ ๑๕ ค่ำ เดือน ๑๐ โดยทำร้านจัดสำหรับอาหารคาวหวาน ไปวางเพื่ออุทิศส่วนกุศลไปให้เปรตชน (ปู่ ย่า ตา ยาย และบรรพบุรุษที่ล่วงลับไปแล้ว) ร้านที่วางอาหารเรียกว่า **ร้านเปรต** สร้างไว้กลางวัดยกเสาสูง ๔ เสาบ้าง เสาเดี่ยวบ้าง และนิยมจัดทำร้านเปรต ๒ ร้าน โดยแบ่งออกเป็นร้านเสาสูง สำหรับคนหนุ่มสาวที่มีกำลังวังชาในการปีนป่าย อีกร้านเป็นเสาเตี้ย

สูงแค่อว สำหรับให้เด็กและผู้หญิง ได้แย่งชิงเพื่อความสนุกสนาน บนร้านเปรตจะมีสายสิญจน์วงล้อมไว้ รอบและต่อยาวไปจนถึงที่พระสงฆ์นั่งทำพิธีกรรม เมื่อทำพิธีเสร็จแล้วจะมีผู้ตีระฆังให้สัญญาณบรรดา ผู้มาร่วมทำบุญก็จะเข้าไปรุมแย่งสิ่งของอาหารคาวหวานที่อยู่บนร้านเปรตอย่างสนุกสนานซึ่งเรียกว่า *ชิงเปรต*

ประเพณีบังกุลบัว การบังกุลบัวคือการทำบุญระลึกถึงญาติที่ล่วงลับไปแล้วและนำ กระดุมมาบรรจุไว้ในบัว (ที่บรรจุอัฐิ) ประจำหมู่บ้านในแต่ละวัดหรือบัวประจำตระกูล มีขึ้นระหว่างเดือน ๕ แรม ๑ ค่ำ ของทุกปีเป็นต้นไป ถือเป็นกิจกรรมชุมนุมญาติของแต่ละหมู่บ้านโดยเมื่อถึงวันบังกุลบัว ญาติพี่น้องลูกหลานที่ไปประกอบอาชีพหรือไปอยู่ต่างถิ่น จะพร้อมใจกันกลับบ้านเพื่อทำบุญในวันนี้และ จะมีการทำความสะอาดตกแต่งบัว บางที่เรียกประเพณีนี้ว่า *ทำบุญรดน้ำบัว*

ประเพณีลาซัง ลาซัง เป็นประเพณีประจำของชาวพุทธ แถวอำเภอตากใบ เรียกว่า *ลัมซัง* กินขนมจีน ประเพณีเกิดขึ้นเนื่องจากความเชื่อเรื่องที่น่า เรื่องแม่โพสพ โดยเชื่อว่าถ้าจัดทำพิธีนี้แล้วจะทำให้หน้าข้าวปีต่อไปงอกงาม ให้ผลผลิตสูง เพราะชาวนารู้คุณค่าที่นาและแม่โพสพ หลังจากที่เก็บเกี่ยว ข้าวเสร็จแล้ว ผู้นำชุมชนก็กำหนดวันลัมซัง พร้อมนิมนต์พระจากวัดใกล้ ๆ ๓-๕ รูป เพื่อทำพิธีทาง ศาสนา หลังเสร็จพิธีแล้วชาวบ้านจะนำขนมจีนมาถวายพระ เมื่อพระฉันเสร็จผู้มาร่วมงานก็จะร่วม รับประทานอาหารคือ ขนมจีนร่วมกัน ในภาคพายัพจะมีกิจกรรมการเล่นต่าง ๆ เป็นการสนุกสนาน เช่น ชักคะเย่อ แอ้ชิงรุ ชนวัว (ปัจจุบันไม่ค่อยจัดแล้ว) ตีไก่ เล่นไพ่ เล่นลูกกอล์ฟ (ลูกเต๋า) เล่นโป ในบาง ตำบลของอำเภอตากใบ เช่น พร่อน เกาะสะทอน โฆษิต จะจัดเป็นเทศกาลประจำปี มีภาพยนตร์ หนังตะลุง และการแสดงอื่นๆ ในภาคกลางคืนด้วย

ประเพณีลากพระ *ลากพระหรือชักพระ* จะกระทำกันหลังจากวันมหาอาราธนา พระพุทธรูป ขึ้นประดิษฐานบนบุษบกที่วางอยู่เหนือรถหรือล้อเลื่อน แล้วแห่แห่นชักลากไปตามถนน ไปรวมกัน ณ จุดที่นัดหมายอาจจะเป็นวัดใดวัดหนึ่งหรือสถานที่ที่ผู้จัดงานกำหนดไว้ รถหรือล้อเลื่อนนั้น ชาวบ้านมักเรียกว่า *เรือพระ* ปกติจะตกแต่งเป็นรูปเรือ โดยใช้คนลากเชือกเป็น ๒ สาย บนเรือพระจะมี คนตีโพน การตีโพนนั้นเพื่อปลุกใจให้ชาวบ้านกระตือรือร้นมาร่วมพิธีลากพระ และเรียกให้ชาวบ้านที่อยู่ แนวถนนได้มาร่วมพิธีเท่าที่มีเวลา อาจจะมีเพียงช่วงระยะทาง ๑๐-๒๐ เมตร และร่วมทำบุญตามศรัทธา เมื่อเรือแต่ละลำเดินทางไปถึงจุดนัดหมาย ก็จะมีพิธีกรรมและกิจกรรม โดยชาวบ้านจะนำอาหารถวาย พระสงฆ์ที่มาพร้อมกับเรือพระหรือพระสงฆ์ที่ชาวบ้านนิมนต์มาเพื่อร่วมงานลากพระเมื่อพระฉันเสร็จ แล้ว ชาวบ้านก็จะร่วมรับประทานอาหาร และร่วมกิจกรรมเพื่อความสนุกสนานและความสามัคคี กิจกรรมที่จัดงานประเพณีลากพระ ได้แก่ การประกวดเรือพระ การแข่งขันตีโพนหรือกลองใหญ่ แข่งขัน ชัดตัม แข่งขันกีฬาพื้นบ้าน

ประเพณีกินวาน หมายถึง การให้वानให้เพื่อนบ้านมาช่วยลงแรงทำงานอย่างใดอย่าง หนึ่ง เพื่อให้งานหนักหรืองานเร่งด่วนสำเร็จลุล่วงทันการ โดยผู้ที่ร่วมลงแรงไม่คิดค่าแรง งานบางอย่าง อาจผลัดเปลี่ยนช่วยกันทำเป็นบ้าน ๆ ไป เช่นเดียวกับทางภาคกลางที่เรียกว่า *ลงแขก* การให้วานใช้วิธี บอกกล่าวกันด้วยวาจา ผู้ให้วานอาจจะไปบอกด้วยตนเองหรือมอบหมายให้คนอื่นไปบอกแทน จึงเรียกการให้วานนี้ว่าออกปากและถือเป็นประเพณีที่เจ้าภาพจะต้องเลี้ยงอาหารผู้มาร่วมลงแรง ผู้ที่ไปร่วม จึงมักใช้คำว่า *ไปกินวาน* ปัจจุบันประเพณีนี้ กำลังสูญหายไปเนื่องจากมีเครื่องกลมาทำหน้าที่ แทนแรงคน จึงหลงเหลืออยู่ในกลุ่มเครือญาติ เพื่อนสนิทกลุ่มเล็กหรือในกลุ่มคนยากจนที่ไม่มีกำลังที่จะ จัดซื้อเครื่องมือกล

ประเพณีของชาวไทยมุสลิม ได้แก่

มาแกบูโละ “มาแกบูโละ” เป็นภาษาท้องถิ่น แปลว่า “กินเหนียว” ประเพณีการกินเหนียวของชาวไทยที่นับถือศาสนาอิสลาม จะใช้ในหลายโอกาส เช่น แต่งงานและเข้าสู่หนัด คำว่า “กินเหนียว” มิใช่ว่าเจ้าของจะบริการอาหารเฉพาะข้าวเหนียวเท่านั้น แต่เป็นการเลี้ยงอาหารธรรมดาทั่วไปนั่นเอง

การเข้าสู่หนัด เป็นหลักการของศาสนาอิสลาม อันเกี่ยวเนื่องกับเรื่องความสะอาด คือ การขลิบผิวหนังหุ้มส่วนปลายอวัยวะเพศชายหรือเรียกตามภาษาท้องถิ่นว่า “มาไซยะยารี” ซึ่งจะกระทำแก่เด็กชายที่มีอายุระหว่าง ๒-๑๐ ปี ส่วนการจัดเลี้ยงอาหารในวันเข้าสู่หนัด ถือว่าเป็นประเพณีอย่างหนึ่ง

พิธีถือศีลอด (ถือบวช) เมื่อถึงเดือน “รอมฎอน” หรือเดือนที่ ๙ ของปีฮิจเราะห์ศักราชชาวไทยที่นับถือศาสนาอิสลามทุกคนจะถือศีลอด นับเป็นเวลา ๑ เดือนเต็ม ในช่วงระยะเวลาดังกล่าว จะไม่ให้อาหารและน้ำหรือน้ำลายล่วงล้ำเข้าไปในลำคอบนตั้งแต่ตั้งแต่วันสางไปจนถึงตะวันตกขอบฟ้า และจะเริ่มรับประทานอาหารเมื่อถึงเวลา (ประมาณ ๖ โมงเย็นล่วงไปแล้ว) จนถึงก่อนสว่าง เหตุผลที่ศาสนาอิสลามได้บัญญัติไว้เช่นนี้ ก็เพื่อให้ชาวมุสลิมได้รู้สำนึกความอดอยากและความยากจนว่าในยามที่คนเราต้องอดอาหารนั้น จะมีความทุกข์ทรมานเพียงใด เพื่อคนร่ำรวยจะได้เกิดจิตสำนึกมีความเอื้อเฟื้อเผื่อแผ่แล้วให้การช่วยเหลือหรือบริจาคทาน (ซากัด) แก่คนยากจน เมื่อครบกำหนด ๑ เดือน จะเป็นวันออกบวชหรือที่เรียก “วันฮารีรายอ” หรือ “อิฎิ้ลฟิตรี” เพื่อฉลองการกลับมาสู่การดำเนินชีวิตตามปกติของมวลมุสลิมทั่วโลก หลังจากที่ได้ประสบความสำเร็จในการถือศีลอดอย่างเคร่งครัด ตามบทบัญญัติของศาสนาอิสลามในวันนี้ยังจัดให้มีการบริจาคทานแก่บุคคล ๘ ประเภท เช่น คนยากจน คนอนาถา และคนพิการทั่วไป ฯลฯ รวมทั้งร่วมกันบริจาคเพื่อสิ่งอันเป็นสาธารณประโยชน์อีกด้วย

วันฮารีรายอ มีอยู่ ๒ วันคือ

(๑) วันอิฎิ้ลฟิตรี หรือที่เรียกว่า วันฮารีรายอ เป็นวันรื่นเริงเนื่องจากการสิ้นสุดการถือศีลอดในเดือนรอมฎอน เป็นการกลับเข้าสู่สภาพเดิมคือ สภาพที่ไม่ต้องอดอาหาร ไม่ต้องอดน้ำ ฯลฯ อีกต่อไป วันอิฎิ้ลฟิตรี ตรงกับวันที่หนึ่งของเดือนเซาวาล ซึ่งเป็นเดือนที่ ๑๐ ทางจันทรคติ

(๒) วันอิฎิ้ลอัศฮา หรือที่เรียกว่า วันฮารีรายอหัจญ์ หมายถึงวันรื่นเริงเดือนชุลอิจญะ เป็นเวลาเดียวกับการประกอบพิธีหัจญ์ ณ นครเมกกะของมุสลิมทั่วโลก ดังนั้นชาวไทยมุสลิมจึงนิยมเรียกวันตรุษนี้ว่า วันฮัจญ์หรือวันรายอหัจญ์ ชาวไทยมุสลิมในจังหวัดนราธิวาส ได้จัดพิธีละหมาดร่วมกันในเวลาเช้าหลังจากนั้น จะร่วมกัน กรูบ่าน (เชือดสัตว์ เช่น โค แพะ แกะ) เพื่อแจกจ่ายให้แก่ คนยากจนหรือจัดงานเลี้ยงตามบ้าน โดยเชิญญาติพี่น้องมิตรสหายรับประทานอาหารร่วมกัน

วันเมาลิด *เมาลิด* เป็นภาษาอาหรับ แปลว่า เกิด ที่เกิด หรือวันเกิดซึ่งหมายถึง วันสมภพของ นบีมุฮัมมัด ตรงกับวันที่ ๑๒ ของเดือนรอปือลฮาวาล หรือเดือนที่ ๓ ตามปฏิทินอาหรับ *วันเมาลิด* นอกจากจะเป็นวันเฉลิมฉลองเนื่องในวันสมภพของนบีมุฮัมมัดแล้ว ยังเป็นการรำลึกถึงวันที่ท่านลี้ภัยจากนครเมกกะไปสู่นครมาดีนะห์ และเป็นวันมรณกรรมของท่านอีกด้วย กิจกรรมต่างๆ ในวันเมาลิด ได้แก่ การอัญเชิญคัมภีร์ อัน-กูรออัน การแสดงปาฐกถาธรรม การแสดงนิทรรศการ การเลี้ยงอาหาร ฯลฯ

วันอาชูรอ *อาชูรอ* เป็นภาษาอาหรับ หมายถึง วันที่ ๑๐ ของเดือนมุฮัรรอน ซึ่งเป็นเดือนศักราชอิสลามในสมัยท่านนบีฮุส ได้เกิดน้ำท่วมใหญ่ยังความเสียหายแก่ทรัพย์สินไร่นาของประชาชน

ทั่วไปทำให้เกิดการขาดอาหารบริโภค จึงประกาศให้ผู้ที่มีสิ่งของเหลือพอจะรับประทานได้ ให้เอามา
กองรวมกัน เนื่องจากต่างคนต่างมีของคนละอย่างไม่เหมือนกัน ท่านนป็นุส ให้เอาของเหล่านั้นมาควน
เข้าด้วยกัน สวากของท่านก็ได้รับประทานอาหารโดยทั่วกันและเหมือนกัน ในสมัยท่านนป็นุสหมัด
(คือล) ได้เกิดเหตุการณ์ทำนองเดียวกันขณะที่กองทหารของท่านกลับจากการรบที่บาตร์ ปรากฏว่าทหาร
มีอาหารไม่พอกิน ท่านนป็นุสหมัด (คือล) จึงใช้วิธีการของท่านนป็นุส โดยให้ทุกคนเอาข้าว
ที่รับประทานได้มากวนเข้าด้วยกัน แล้วแบ่งกันรับประทานในหมู่ทหาร

ขนบธรรมเนียมการเคารพ ชาวไทยที่นับถือศาสนาอิสลาม เมื่อพบปะกันก็จะกล่าวว่า
“อัสลามูออลัยกุม” (ขอความสันติจงมีแต่ท่าน) และมีการตอบรับว่า “ออลัยกุมมุสลาม” (ความสันติจงมีแก่
ท่านเช่นกัน) และยื่นมือสัมผัสกัน และบางครั้งก็ยกมาลูบหน้า บางครั้งก็มาแตะบริเวณหน้าอกผู้ชายให้สัมผัส
ระหว่างชายด้วยกันและผู้หญิงให้สัมผัสมีระหว่างผู้หญิงด้วยกัน ส่วนบุคคลอื่นๆ โดยทั่วไปให้ใช้การไหว้
หรือจับมือกัน

ศักยภาพขององค์การบริหารส่วนจังหวัดนราธิวาส

โครงสร้างและอำนาจหน้าที่ในการบริหารงานขององค์การบริหารส่วนจังหวัด

ประกอบด้วย

๑) สภาองค์การบริหารส่วนจังหวัด ประกอบด้วยสมาชิกที่เป็นผู้แทนของ
ประชาชนในเขตองค์การบริหารส่วนจังหวัด ที่มาจากการเลือกตั้งของประชาชน ในเขตอำเภอต่าง ๆ
จำนวน ๓๐ คน มีวาระการดำรงตำแหน่ง ๔ ปี สิ้นสภาพการเป็น ส.อบจ. ๑ คน ปัจจุบันเหลือเพียง
๒๙ คน ดังนี้

ที่	ชื่อ-สกุล	เขตเลือกตั้งที่	หมายเลขโทรศัพท์	ตำแหน่งปัจจุบัน	
๑	นายซัมรี อารง	๑	เมืองนราธิวาส	๐๙๓ ๖๔๐๗๕๓๐	ส.อบจ.นราธิวาส
๒	นายสาราหุดิน อาบู	๒	เมืองนราธิวาส	๐๘๙ ๔๖๓๗๗๖๗	ส.อบจ.นราธิวาส
๓	นายมะฮัสดี มะแซสะอิ	๓	เมืองนราธิวาส	๐๘๐ ๐๓๕๑๕๒๙	ส.อบจ.นราธิวาส
๔	นายสมบุรณ์ กอเคร์	๔	เมืองนราธิวาส	๐๘๖ ๗๘๓๖๕๒๕	ส.อบจ.นราธิวาส
๕	ด.ต.ม.โณ วาริระนิช	๕	เมืองนราธิวาส	๐๘๑ ๕๔๐๑๖๕๖	ส.อบจ.นราธิวาส
๖	นายนิรันดร์ ฮะยีอาซัน	๑	ระแงะ	๐๘๘ ๓๙๖๓๐๓๔	ส.อบจ.นราธิวาส
๗	นายมาหามะดามีซี มะนอ	๒	ระแงะ	๐๘๕ ๒๑๙๕๑๔๐	ส.อบจ.นราธิวาส
๘	นายคูซารี บินมะราเฮง	๓	ระแงะ	๐๙๑ ๓๑๔๑๔๔๕	เลขานุการสภา
๙	นายมะปอयी อุซัง	๑	ตากใบ	๐๘๖ ๒๘๕๙๕๕๐	ส.อบจ.นราธิวาส
๑๐	นายมาหะมะรอปี เจ๊ะแฉ	๒	ตากใบ	๐๘๑ ๘๘๗๙๕๑๑	รองประธานสภา
๑๑	นายมามะไซนิง อีซอ	๓	ตากใบ	๐๘๑ ๖๐๙๕๑๔๐	ส.อบจ.นราธิวาส
๑๒	นายอาหะมะ ดาหะแม	๑	รือเสาะ	๐๘๖ ๐๙๕๐๐๔๖	ส.อบจ.นราธิวาส
๑๓	นายนุรุดดีน อาสอตามา	๒	รือเสาะ	๐๘๙ ๘๖๙๐๐๕๗	ส.อบจ.นราธิวาส
๑๔	นายอัมเกาะห์ จูมะ	๓	รือเสาะ	๐๘๑ ๗๓๘๓๘๑๔	ประธานสภา
๑๕	นายแวอันวา แวยะปา	๑	สุไหงโก-ลก	๐๘๖ ๒๙๒๑๑๘๙	รองประธานสภา
๑๖	นายเจ๊ะชู ตาเหย็บ	๒	สุไหงโก-ลก	๐๘๗ ๓๙๓๑๓๕๓	ส.อบจ.นราธิวาส

ที่	ชื่อ-สกุล	เขตเลือกตั้งที่	หมายเลขโทรศัพท์	ตำแหน่งปัจจุบัน	
๑๗	นายรอชาลี สาและดิง	๑	บาเจาะ	๐๙๘ ๗๒๙๓๕๖๖	ส.อบจ.นราธิวาส
๑๘	นายพัศรูรอัย สาและ	๒	บาเจาะ	๐๘๑ ๐๙๔๗๒๒๕	ส.อบจ.นราธิวาส
๑๙	นางนัสนี ดารายีสาฮอ	๑	ยี่งอ	๐๘๗ ๘๙๙๘๘๕๙	ส.อบจ.นราธิวาส
๒๐	นายแวหะมะ จินาแว	๒	ยี่งอ	๐๘๑ ๓๘๘๔๕๗๒	ส.อบจ.นราธิวาส
๒๑	นายการียา เจะมามะ	๑	แว้ง	๐๘๙ ๕๙๗๙๕๗๗	ส.อบจ.นราธิวาส
๒๒	นายอาแว เงาะ	๒	แว้ง	๐๘๒ ๒๖๑๙๙๒๘	ส.อบจ.นราธิวาส
๒๓	นายตาเฮรุลเลาะห์ หะมะ	๑	สุโหงปาดี	๐๘๙ ๗๓๓๓๒๕๗	ส.อบจ.นราธิวาส
๒๔	นายอัสหะยีหมอชาห์ลี เจ๊ะและ	๒	สุโหงปาดี	๐๘๖ ๔๙๘๓๒๘๔	ส.อบจ.นราธิวาส
๒๕	นายยาหยา คอเลาะ	๑	จะแนะ	๐๘๐ ๘๖๕๗๖๕๗	ส.อบจ.นราธิวาส
๒๖	นางตัสนีม เจ๊ะตุ	๑	เจาะไอร้อง	๐๘๖ ๙๖๘๕๖๘๐	ส.อบจ.นราธิวาส
๒๗	นายอานาวี อาบ๊ะ	๒	เจาะไอร้อง	๐๘๒ ๐๖๘๗๒๗๑	ส.อบจ.นราธิวาส
๒๘	นายมุศตาร์ ชีกะจี	๑	ศรีสาคร	๐๘๑ ๐๙๓๕๔๘๒	ส.อบจ.นราธิวาส
๒๙	นายนิคม จันทงค์	๑	สุคีริน	๐๘๑ ๗๖๗๑๔๕๔	ส.อบจ.นราธิวาส

สภาองค์การบริหารส่วนจังหวัด มีอำนาจเลือกสมาชิกเป็นคณะกรรมการต่าง ๆ เพื่อกระทำการหรือพิจารณาสอบสวนเรื่องใด ๆ ที่อยู่ในวงงานของสภา มีจำนวนทั้งสิ้น ๑๕ คณะ แต่ละคณะประกอบด้วย คณะกรรมการ จำนวน ๗ คน ดังนี้

๑. คณะกรรมการสามัญประจำสภา
๒. คณะกรรมการตรวจรายงานการประชุม
๓. คณะกรรมการการคลัง
๔. คณะกรรมการข้อบัญญัติองค์การบริหารส่วนจังหวัด
๕. คณะกรรมการสังคมสงเคราะห์กิจการเยาวชน สตรี และผู้สูงอายุ
๖. คณะกรรมการส่งเสริมอาชีพ
๗. คณะกรรมการการท่องเที่ยว
๘. คณะกรรมการศึกษา วัฒนธรรมและการกีฬา
๙. คณะกรรมการสวัสดิการประชาชน
๑๐. คณะกรรมการติดตามผลการปฏิบัติตามมติของสภาองค์การบริหารส่วนจังหวัด
๑๑. คณะกรรมการติดตามผลงบประมาณรายจ่ายประจำปี
๑๒. คณะกรรมการสาธารณสุข
๑๓. คณะกรรมการโยธา
๑๔. คณะกรรมการปกครอง
๑๕. คณะกรรมการสิ่งแวดล้อม

๒) นายภูเข็ง ยาวอหะซัน นายกองค้การบริหารส่วนจังหวัด มาจากการเลือกตั้งจากประชาชนโดยตรง ทำหน้าที่บริหารงานองค์การบริหารส่วนจังหวัดให้เป็นไปตามกฎหมายและตามมติของสภาองค์การบริหารส่วนจังหวัด ปกครองบังคับบัญชาข้าราชการองค์การบริหารส่วนจังหวัด ซึ่งเป็นผู้ปฏิบัติงานประจำโดยมีปลัดองค์การบริหารส่วนจังหวัดเป็นหัวหน้าและมีข้าราชการซึ่งประกอบด้วยระดับต่างๆ ปฏิบัติหน้าที่ในส่วนราชการสังกัดองค์การบริหารส่วนจังหวัด

สำนักปลัดองค์การบริหารส่วนจังหวัดนราธิวาส มีหัวหน้าสำนักปลัดเป็นผู้บังคับบัญชาและรับผิดชอบการปฏิบัติราชการของสำนักปลัดฯ มีกรอบอัตรากำลังเจ้าหน้าที่เป็นข้าราชการ ๑๔ คน ปัจจุบันมีข้าราชการปฏิบัติหน้าที่ ๑๔ คน ลูกจ้างประจำ ๖ คน และพนักงานจ้าง ๗ คน โดยแบ่งส่วนราชการภายในออกเป็น ๕ ฝ่าย ประกอบด้วย ฝ่ายบริหารงานทั่วไป ฝ่ายบริหารงานบุคคล ฝ่ายนิติการและการพาณิชย์ ฝ่ายพัฒนาสังคม และฝ่ายพัฒนาและส่งเสริมการท่องเที่ยว

กองกิจการสภาองค์การบริหารส่วนจังหวัด มีผู้อำนวยการกองกิจการสภาองค์การบริหารส่วนจังหวัดเป็นผู้บังคับบัญชาและรับผิดชอบการปฏิบัติราชการของกองกิจการสภาฯ มีกรอบอัตรากำลังเจ้าหน้าที่ที่เป็นข้าราชการ จำนวน ๙ คน ปัจจุบันมีเจ้าหน้าที่ปฏิบัติงานที่เป็นข้าราชการจำนวน ๙ คน แบ่งส่วนราชการภายในออกเป็น ๓ ฝ่าย ประกอบด้วย ฝ่ายการประชุม ฝ่ายกิจการสภาองค์การบริหารส่วนจังหวัด และฝ่ายส่งเสริมการมีส่วนร่วมของประชาชน

กองแผนและงบประมาณ มีผู้อำนวยการกองแผนและงบประมาณเป็นผู้บังคับบัญชาและรับผิดชอบการปฏิบัติราชการของกองแผนและงบประมาณ มีกรอบอัตรากำลังเจ้าหน้าที่ที่เป็นข้าราชการ ๑๐ คน ปัจจุบันมีข้าราชการปฏิบัติหน้าที่ ๙ คน แบ่งส่วนราชการภายในออกเป็น ๔ ฝ่าย ประกอบด้วย ฝ่ายนโยบายและแผน ฝ่ายงบประมาณและพัฒนารายได้ ฝ่ายสาธารณูปโภค สาธารณูปการ และสิ่งแวดล้อม และฝ่ายตรวจติดตามและประเมินผลแผนงานและโครงการ

กองคลัง มีผู้อำนวยการกองคลังเป็นผู้บังคับบัญชาและรับผิดชอบการปฏิบัติราชการของกองคลัง มีกรอบอัตรากำลังเจ้าหน้าที่ที่เป็นข้าราชการ ๑๓ คน ปัจจุบันมีข้าราชการปฏิบัติหน้าที่ ๑๒ คน ลูกจ้างประจำ ๑ คน และพนักงานจ้าง ๑ คน แบ่งส่วนราชการภายในออกเป็น ๓ ฝ่าย ประกอบด้วย ฝ่ายการเงิน ฝ่ายบัญชี และฝ่ายเร่งรัดและจัดเก็บรายได้

กองช่าง มีผู้อำนวยการกองช่างเป็นผู้บังคับบัญชาและรับผิดชอบการปฏิบัติราชการของกองช่างมีกรอบอัตรากำลังเจ้าหน้าที่ที่เป็นข้าราชการ ๑๘ คน ปัจจุบันมีข้าราชการปฏิบัติหน้าที่ ๑๗ คน ลูกจ้างประจำ ๗ คน พนักงานจ้าง ๓๔ คน แบ่งส่วนราชการภายในออกเป็น ๔ ฝ่าย ประกอบด้วย ฝ่ายสำรวจและออกแบบ ฝ่ายก่อสร้างและซ่อมบำรุง ฝ่ายเครื่องจักรกล และฝ่ายสาธารณภัยและสิ่งแวดล้อม

กองการศึกษา ศาสนาและวัฒนธรรม มีกรอบอัตรากำลังเจ้าหน้าที่ที่เป็นข้าราชการ ๕ คน ปัจจุบันมีข้าราชการปฏิบัติหน้าที่ ๔ คน ลูกจ้างประจำ ๑ คน พนักงานจ้าง ๔ คน แบ่งส่วนราชการภายในออกเป็น ๒ ฝ่าย ประกอบด้วย ฝ่ายบริหารการศึกษา และฝ่ายส่งเสริมการศึกษาศาสนาและวัฒนธรรม

กองพัสดุและทรัพย์สิน มีกรอบอัตรากำลังเจ้าหน้าที่ที่เป็นข้าราชการ ๗ คน ปัจจุบันมีข้าราชการปฏิบัติหน้าที่ ๗ คน พนักงานจ้าง ๑ คน แบ่งส่วนราชการภายนอกเป็น ๒ ฝ่าย ประกอบด้วย ฝ่ายจัดหาพัสดุและทรัพย์สิน และฝ่ายควบคุม ตรวจสอบพัสดุและทรัพย์สิน

หน่วยตรวจสอบภายใน มีกรอบอัตรากำลังเจ้าหน้าที่ที่เป็นข้าราชการ ๑ คน ปัจจุบันไม่มีข้าราชการปฏิบัติหน้าที่ (หมายเหตุ : มีข้าราชการสังกัดสำนักปลัดองค์การบริหารส่วนจังหวัดนราธิวาส รักษาราชการแทน หัวหน้าหน่วยตรวจสอบภายใน จำนวน ๑ คน)

บทบาทและการมีส่วนร่วมของประชาชนในกิจกรรมทางการเมืองและการบริหาร

- ๑) การเลือกตั้งสมาชิกสภาองค์การบริหารส่วนจังหวัดนราธิวาส เมื่อวันที่ ๑๔ ตุลาคม ๒๕๕๕
- | | | | |
|--------------------------|-------|------------|---------------------|
| - ผู้มีสิทธิเลือกตั้ง | จำนวน | ๔๗๙,๔๒๕ คน | |
| - มาใช้สิทธิเลือกตั้ง | จำนวน | ๓๒๔,๔๑๔ คน | คิดเป็นร้อยละ ๖๗.๖๗ |
| - ผู้ไม่ประสงค์จะลงคะแนน | จำนวน | ๑๖,๗๙๙ คน | คิดเป็นร้อยละ ๕.๑๘ |
| - บัตรเสีย | จำนวน | ๓๕,๕๐๓ คน | คิดเป็นร้อยละ ๑๐.๙๗ |
- ๒) การเลือกตั้งนายกองค์การบริหารส่วนจังหวัดนราธิวาส เมื่อวันที่ ๑๔ ตุลาคม ๒๕๕๕
- | | | | |
|--------------------------|-------|------------|---------------------|
| - ผู้มีสิทธิเลือกตั้ง | จำนวน | ๔๘๕,๘๐๗ คน | |
| - มาใช้สิทธิเลือกตั้ง | จำนวน | ๓๒๔,๗๔๐ คน | คิดเป็นร้อยละ ๖๖.๘๕ |
| - ผู้ไม่ประสงค์จะลงคะแนน | จำนวน | ๙,๒๓๒ คน | คิดเป็นร้อยละ ๒.๘๔ |
| - บัตรเสีย | จำนวน | ๑๖,๐๓๕ คน | คิดเป็นร้อยละ ๔.๙๖ |

รายรับ รายจ่าย องค์การบริหารส่วนจังหวัดนราธิวาส ย้อนหลัง ๓ ปี (พ.ศ. ๒๕๕๖ – ๒๕๕๘)

รายรับ

รายการ	พ.ศ. ๒๕๕๖	พ.ศ. ๒๕๕๗	พ.ศ. ๒๕๕๘
ก. รายได้ภาษีอากร			
๑. หมวดภาษีอากร	๑๑,๐๔๗,๒๖๐.๐๑	๘,๘๔๕,๒๕๓.๘๒	๖,๙๕๗,๒๘๒.๙๗
๑.๑ ภาษีบำรุง อบจ. จากการค้าปลีกยาสูบ	๑๐,๗๙๐,๑๔๒.๖๘	๘,๕๘๔,๓๗๒.๔๔	๖,๖๖๔,๙๐๘.๒๔
๑.๒ ค่าธรรมเนียมบำรุง อบจ. จากผู้พักในโรงแรม	๒๕๗,๑๑๗.๓๓	๒๖๐,๘๘๑.๓๘	๒๙๒,๓๗๔.๗๓
ข. รายได้ที่มีใช้ภาษีอากร			
๑. หมวดค่าธรรมเนียม ค่าปรับ และ ใบอนุญาต	๖,๐๐๐.๐๐	๑,๐๖๖,๐๑๐	๑๓๐,๙๙๘.๘๗
๑.๑ ค่าธรรมเนียมใบอนุญาตตาม กฎหมายที่ดิน มาตรา ๙	-	-	-
๑.๒ ค่าปรับผิดสัญญา	-	๑,๐๕๕,๐๑๐.๐๐	๑๑,๖๐๐.๐๐
๑.๓ ค่าปรับผู้กระทำผิดกฎหมายและ ข้อบังคับท้องถิ่น	-	-	๔,๐๐๐.๐๐
๑.๔ ค่าธรรมเนียมในการรับสมัครรับ เลือกตั้ง	๖,๐๐๐.๐๐	-	-
๑.๕ ค่าธรรมเนียมรับสมัครพนักงาน	-	-	-
๑.๖ ค่าธรรมเนียมอื่นๆ	-	๑๑,๐๐๐.๐๐	๗,๗๐๐.๐๐
๑.๗ ค่าธรรมเนียมบำรุงอบจ. จากการค่าน้ำมันและก๊าซ	-	-	๑๐๗,๖๙๘.๘๗
๒. หมวดรายได้จากทรัพย์สิน	๖,๑๗๙,๐๙๒.๖๑	๗,๐๐๐,๕๓๓.๓๕	๕,๘๗๘,๖๘๖.๐๖
๒.๑ ดอกเบี้ยเงินฝากธนาคาร	๖,๐๑๔,๑๕๓.๘๐	๖,๗๕๒,๙๗๗.๓๔	๕,๘๗๘,๖๘๖.๐๖
๒.๒ ดอกเบี้ยเงินฝาก กสอ.	๑๖๔,๙๓๘.๘๑	๒๔๗,๕๕๖.๐๑	-
๒.๓ ค่าเช่าหรือค่าบริการสถานที่และ ทรัพย์สินอื่น	-	-	-
๓. หมวดรายได้จากสาธารณูปโภคและ การพาณิชย์	๑,๓๑๑,๔๐๒.๐๐	๓,๖๙๙,๒๐๔.๐๐	๔,๔๑๖,๕๘๔.๐๐
๓.๑ ค่าดำเนินการแพขนานยนต์	๑,๓๑๑,๔๐๒.๐๐	๓,๖๙๙,๒๐๔.๐๐	๔,๔๑๖,๕๘๔.๐๐
๔. หมวดรายได้เบ็ดเตล็ด	๙,๑๘๐.๐๐	๒๘๕.๐๐	-
๔.๑ เงินที่มีผู้ทักให้	-	-	-
๔.๒ ค่าขายแบบแปลน	-	-	-
๔.๓ ค่าทดสอบเครื่องอัดแท่ง คอนกรีต	-	-	-
๔.๔ รายได้เบ็ดเตล็ดอื่นๆ	๙,๑๘๐.๐๐	๒๘๕.๐๐	-

๕. หมวดรายได้จากทุน	๘๘,๒๘๐.๐๐	๓๗,๙๓๐.๐๐	๓๓๔,๐๕๕.๐๐
๕.๑ ค่าขายทอดตลาดทรัพย์สิน	๘๘,๒๘๐.๐๐	๓๗,๙๓๐.๐๐	๓๓๔,๐๕๕.๐๐
ค. รายได้รัฐบาลเก็บแล้วจัดสรรให้แก่ อปท.			
๑. หมวดภาษีจัดสรร	๒๑๕,๔๓๖,๔๓๙.๑๗	๑๙๖,๖๘๒,๕๑๓.๑๐	๒๒๑,๕๕๙,๐๙๐.๙๗
๑.๑ ภาษีมูลค่าเพิ่ม	๑๑๐,๙๗๓,๐๒๐.๔๖	๙๙,๗๒๐,๑๖๔.๐๓	๙๘,๘๐๑,๘๖๘.๑๐
๑.๒ ภาษีค่าธรรมเนียมรถยนต์หรือ ล้อเลื่อน	๙๐,๐๐๔,๒๖๑.๐๑	๘๓,๐๐๒,๔๙๓.๓๗	๑๐๗,๕๑๙,๘๖๐.๔๗
๑.๓ ค่าภาคหลวงแร่	๑,๓๙๘,๕๙๖.๒๐	๑,๒๐๒,๐๔๒.๒๐	๙๑๘,๗๓๙.๔๘
๑.๓ ภาษีบำรุงองค์การฯ จาก ภาษีมูลค่าเพิ่มที่จัดเก็บตาม ประมวลรัษฎากร ๕ %	๑๓,๐๖๔,๕๖๑.๕๐	๑๒,๗๕๗,๘๘๓.๕๐	๑๔,๓๔๘,๖๒๒.๙๒
รวมรายได้ไม่รวมเงินอุดหนุน	๒๓๔,๐๗๗,๖๕๓.๗๙	๒๑๗,๓๓๑,๗๒๙.๒๗	๒๓๙,๓๐๖,๖๙๗.๘๗
ง. รายได้ที่รัฐบาลอุดหนุนในท้องถิ่น ปกครองส่วนท้องถิ่น	๘๗,๖๗๙,๒๘๑.๐๐	๘๘,๖๗๙,๘๔๔.๐๐	๘๔,๙๒๓,๘๔๓.๐๐
๑. เงินอุดหนุนทั่วไป	๘๗,๖๗๙,๒๘๑.๐๐	๘๘,๖๗๙,๘๔๔.๐๐	๘๔,๙๒๓,๘๔๓.๐๐
รวมทั้งสิ้น	๓๒๑,๗๕๖,๙๓๔.๗๙	๓๐๖,๐๑๑,๕๗๓.๒๗	๓๒๔,๒๓๐,๕๔๐.๘๗

รายจ่าย

รายละเอียดตามแผนงาน	พ.ศ. ๒๕๕๖	พ.ศ. ๒๕๕๗	พ.ศ. ๒๕๕๘
ด้านบริหารงานทั่วไป	๙๒,๘๒๓,๗๒๑.๘๑	๖๖,๓๒๙,๓๗๑.๑๗	๕๒,๘๗๒,๒๒๖.๒๐
๑. แผนงานบริหารทั่วไป	๙๒,๘๒๓,๗๒๑.๘๑	๖๔,๖๑๕,๐๓๙.๑๗	๕๒,๑๒๒,๔๔๒.๒๐
๒. แผนงานรักษาความสงบภายใน	-	๑,๗๑๔,๓๓๒.๐๐	๗๕๙,๗๘๔.๐๐
ด้านบริการชุมชนและสังคม	๒๔,๕๑๗,๑๕๑.๗๖	๑๕,๕๕๕,๖๗๕.๒๒	๙,๑๑๐,๙๖๒.๒๗
๑. แผนงานการศึกษา	๒,๐๑๖,๕๘๑.๗๖	๔,๕๑๑,๙๔๖.๒๒	๓,๔๘๔,๙๓๘.๘๗
๒. แผนงานสังคมสงเคราะห์	๕๙๙,๙๗๐.๐๐	๕๓๙,๘๘๐.๐๐	๖๕๘,๗๗๐.๐๐
๓. แผนงานเคหะและชุมชน	๘๙๖,๖๕๐.๐๐	๑,๓๗๒,๖๙๒.๐๐	๑,๘๖๖,๗๖๘.๔๐
๔. แผนงานสร้างความเข้มแข็งของ ชุมชน	๑,๐๑๒,๗๙๒.๐๐	๕๑๐,๑๘๒.๐๐	-
๕. แผนงานการศาสนาและ วัฒนธรรมและนันทนาการ	๑๙,๙๙๑,๑๕๘.๐๐	๘,๕๐๑,๐๑๕.๐๐	๓,๖๙๓,๓๘๕.๐๐
ด้านเศรษฐกิจ	๙๘,๐๕๖,๓๑๔.๕๑	๑๖๐,๙๔๔,๕๙๔.๕๓	๑๓๖,๘๙๔,๕๑๖.๓๘
๑. แผนงานการอุตสาหกรรมและ การโยธา	๗๘,๒๔๕,๖๓๘.๕๑	๑๕๐,๔๙๓,๒๔๔.๕๓	๑๓๖,๘๙๔,๕๑๖.๓๘
๒. แผนงานการเกษตร	๑๙,๘๑๐,๖๗๖.๐๐	๑๐,๔๕๑,๓๕๐.๐๐	-
ด้านการดำเนินงานอื่น	๕๔,๓๕๖,๒๔๖.๓๐	๔๔,๘๐๔,๖๐๙.๐๙	๖๐,๑๗๖,๖๒๕.๘๒
๑. แผนงานงบกลาง	๕๔,๓๕๖,๒๔๖.๓๐	๔๔,๘๐๔,๖๐๙.๐๙	๖๐,๑๗๖,๖๒๕.๘๒
รวมทั้งสิ้น	๒๖๙,๗๕๓,๔๓๔.๓๘	๒๘๗,๕๓๔,๒๕๐.๐๑	๒๕๙,๐๕๔,๓๓๐.๖๗

ส่วนที่ ๒

สรุปผลการพัฒนาขององค์การบริหารส่วนจังหวัดนราธิวาส ในปีที่ผ่านมา

๒.๑ การสรุปสถานการณ์การพัฒนา

ผลการวิเคราะห์ศักยภาพเพื่อประเมินสถานการณ์การพัฒนาในปัจจุบันและโอกาสการพัฒนา
ในอนาคตขององค์การบริหารส่วนจังหวัดนราธิวาส (SWOT) ดังนี้

จุดแข็ง (Strength)

๑	มีเส้นทางคมนาคมขนส่งที่ครอบคลุมทั้งทางบก อากาศและทางน้ำ
๒	มีสนามบินที่เอื้อต่อการพัฒนาให้เชื่อมโยงกับพื้นที่ต่างๆ
๓	นโยบายผู้บริหารให้การส่งเสริมและสนับสนุนงานด้านโครงสร้างพื้นฐาน
๔	พื้นที่ที่มีความอุดมสมบูรณ์เอื้อต่อการประกอบอาชีพ
๕	กำลังแรงงานในพื้นที่มีมาก
๖	มีสถาบันการศึกษาในระดับอุดมศึกษา
๗	มีการส่งเสริมการศึกษาในทุกๆระดับ
๘	มีสถานบริการด้านสุขภาพครอบคลุมทุกตำบล
๙	อปท.มีนโยบายในการแก้ไขปัญหาเสพติด
๑๐	อปท.มีนโยบายในการส่งเสริมด้านการกีฬา
๑๑	มีกำลังประชาชน องค์กรจากภาครัฐ ทั้งในและนอกเขตเมือง เช่น ชคต. ขรบ. และอธรม. รวมทั้งมีการเพิ่มกำลัง อส. ในเขตเมืองเพื่อดูแลความสงบเป็นกรณีพิเศษ
๑๒	มีชายแดนติดต่อประเทศมาเลเซีย และมีด่านชายแดน ๓ ด่าน ที่เอื้อต่อการท่องเที่ยว การบริการ การลงทุน และการค้าชายแดน
๑๓	เป็นแหล่งผลิตสินค้าชุมชน/สินค้า OTOP ที่เป็นเอกลักษณ์ของพื้นที่
๑๔	มีผลผลิตทางการเกษตรที่หลากหลาย และมีชื่อเสียงเป็นที่ต้องการของตลาด
๑๕	มีศูนย์ศึกษาการพัฒนาพิกุลทองอันเนื่องมาจากพระราชดำริ เป็นศูนย์การเรียนรู้ตามหลักปรัชญาเศรษฐกิจ พอเพียง
๑๖	มีแหล่งท่องเที่ยวเชิงนิเวศที่มีความหลากหลายทางธรรมชาติที่สมบูรณ์
๑๗	มีแหล่งท่องเที่ยวทางวัฒนธรรมที่โดดเด่นสามารถดึงดูดนักท่องเที่ยวได้
๑๘	มีการจัดงานของดีเมืองนราเพื่อส่งเสริมการท่องเที่ยว
๑๙	มีทรัพยากรธรรมชาติที่หลากหลาย เช่น ป่าพรุ ป่าต้นน้ำ ป่าชายเลน แร่ทอง ดินขาว
๒๐	มีแหล่งเรียนรู้ด้านศิลปะ วัฒนธรรมที่หลากหลาย เช่น มัสยิด ๓๐๐ ปี พุทธมณฑลเขากง เป็นต้น
๒๑	มีภาษาและวัฒนธรรมที่สอดคล้องกับประชาคมอาเซียน
๒๒	มีขนบธรรมเนียมประเพณี วัฒนธรรมท้องถิ่นที่ดั้งเดิมมีความโดดเด่นเป็นเอกลักษณ์
๒๓	มีความหลากหลายทางวัฒนธรรมและภูมิปัญญาท้องถิ่น
๒๔	มีสถาบันทางศาสนา เช่น วัด มัสยิด

๒๕	บุคลากรมีโอกาสในการพัฒนาตนเองในด้านการศึกษาระดับที่สูงขึ้นเอื้อต่อการปฏิบัติงาน
๒๖	มีบุคลากรและเครื่องมือเครื่องใช้ที่ทันสมัย เอื้อต่อการบริการประชาชน
๒๗	มีช่องทางในการประชาสัมพันธ์โครงการ/กิจกรรมตลอดถึงผลการดำเนินงานให้ประชาชนรับรู้

จุดอ่อน (Weakness)

๑	ถนนในพื้นที่ส่วนใหญ่ชำรุด และไม่ได้มาตรฐาน
๒	ขาดการจัดระบบจราจรเพื่อความสะดวกและปลอดภัยของผู้ใช้ถนน
๓	ขาดแคลนแหล่งน้ำอุปโภค บริโภค ในช่วงฤดูแล้ง
๔	ขาดการนำเทคโนโลยีมาใช้ในการประกอบอาชีพด้านการเกษตร
๕	สถานการณ์ความไม่สงบในพื้นที่ทำให้ประชาชนไม่สามารถประกอบอาชีพได้ตามปกติ
๖	คุณภาพการศึกษาต่ำ
๗	ขาดแคลนแพทย์เชี่ยวชาญเฉพาะทางในการรักษาผู้ป่วยเฉพาะโรค
๘	ระบบการสื่อสารไม่ทั่วถึงทุกพื้นที่เป็นอุปสรรคต่อการประสานงานด้านความมั่นคง
๙	ประชาชนในพื้นที่ขาดความรู้ในการป้องกันสาธารณภัย
๑๐	การรวมกลุ่มผลผลิตยังไม่เข้มแข็ง และขาดการบริหารจัดการผลผลิต
๑๑	ศูนย์รวบรวมและกระจายสินค้าเกษตรในพื้นที่
๑๒	ขาดการบริหารจัดการด้านการท่องเที่ยวประกอบกับปัญหาความไม่สงบในพื้นที่ไม่เอื้อต่อการท่องเที่ยว
๑๓	ประชาชนขาดความรู้และขาดจิตสำนึกในการอนุรักษ์ทรัพยากรธรรมชาติและสิ่งแวดล้อม
๑๔	มีการบุกรุกพื้นที่ป่า
๑๕	ขาดการประสานความร่วมมือภายในองค์กร

โอกาส (Opportunity)

๑	นโยบายการรวมกลุ่มประชาคมเศรษฐกิจอาเซียน (AEC) เอื้อต่อการพัฒนาด้านโครงสร้างพื้นฐาน
๒	นโยบายรัฐบาลให้ความสำคัญต่อการพัฒนาพื้นที่ ๕ จังหวัดชายแดนภาคใต้โดยเฉพาะนโยบายการพัฒนาโครงสร้างพื้นฐาน
๓	มีนโยบายเร่งด่วนด้านการบริหารจัดการน้ำของรัฐบาล
๔	หน่วยงานในพื้นที่มุ่งเน้นการส่งเสริมอาชีพให้กับประชาชน
๕	รัฐบาลประกาศให้การแก้ไขปัญหายาเสพติดเป็นวาระแห่งชาติ
๖	ได้รับการสนับสนุนงบประมาณในการก่อสร้างสนามบินพาณิชย์ขนาดใหญ่ในจังหวัดนราธิวาส
๗	มีการประสานความร่วมมือเรื่องการบรรเทาสาธารณภัยระหว่างประเทศ (ไทย-มาเลเซีย) อย่างต่อเนื่องทำให้สามารถขยายความร่วมมือในด้านต่างๆ
๘	นโยบายด้านความมั่นคงและรักษาความสงบเรียบร้อยของทางราชการ
๙	พื้นที่มีระบบส่งเสริมสินค้าชุมชน
๑๐	มีนโยบายพัฒนาเศรษฐกิจพิเศษชายแดน จึงมีการสนับสนุนในการพัฒนาเศรษฐกิจ
๑๑	ภาครัฐให้การสนับสนุนงบประมาณโครงการด้านเศรษฐกิจพอเพียง และโครงการพระราชดำริ
๑๒	กระแสความนิยมการท่องเที่ยวเชิงอนุรักษ์สอดคล้องกับการดำเนินชีวิตของประชาชนในพื้นที่

๑๓	รัฐบาลมีนโยบายและให้ความสำคัญในการอนุรักษ์ทรัพยากรธรรมชาติและสิ่งแวดล้อม
๑๔	มีหน่วยงานทั้งภาครัฐและเอกชนที่มีภารกิจโดยตรงในการบริหารจัดการทรัพยากรธรรมชาติและสิ่งแวดล้อมและมีการบูรณาการงานด้านการอนุรักษ์ทรัพยากรธรรมชาติและสิ่งแวดล้อม
๑๕	มีพิพิธภัณฑ์เมืองนราธิวาส
๑๖	หน่วยงานมีหลักธรรมาภิบาลใช้เป็นแนวทางในการปฏิบัติงาน และกรมส่งเสริมการปกครองท้องถิ่นได้พัฒนาระบบสำหรับการปฏิบัติงาน เช่น ระบบ e-plan ระบบ e-laas เพื่อเพิ่มประสิทธิภาพการปฏิบัติงาน

อุปสรรค (Threat)

๑	ปัญหาความไม่สงบในพื้นที่ทำให้ผู้รับเหมาไม่มั่นใจในความปลอดภัย ทำให้ไม่กล้าเข้ามาทำงานในพื้นที่
๒	ระบบโทรคมนาคมยังไม่ครอบคลุมทุกพื้นที่
๓	ระบบชลประทานยังไม่ครอบคลุมทุกพื้นที่
๔	การแพร่ระบาดของยาเสพติดในพื้นที่
๕	สถานการณ์ความไม่สงบในพื้นที่ส่งผลในการพัฒนาพื้นที่ในทุกด้าน
๖	การส่งเสริมของภาครัฐไม่ตรงกับความต้องการของประชาชน
๗	ปัญหาการเมืองระดับชาติทำให้การพัฒนาขาดความต่อเนื่อง
๘	มีความแตกแยกทางความคิด ขาดความสามัคคี
๙	สภาพภูมิอากาศแปรปรวนทำให้เสี่ยงต่อการเกิดภัยพิบัติทางธรรมชาติ เช่น ไฟป่า น้ำท่วม ดินถล่ม
๑๐	การเดินทางผ่านชายแดนไทย-มาเลเซียมีขั้นตอนมากไม่สะดวก ทำให้เกิดความล่าช้าในการเดินทางผ่านแดน
๑๑	การลงทุนในอุตสาหกรรมขนาดใหญ่ต้องอาศัยภาครัฐช่วยบริหารจัดการทำให้ระบบเศรษฐกิจไม่เติบโต
๑๒	ปัจจัยการผลิตภาคการเกษตรและอุตสาหกรรมปรับตัวสูงขึ้น ส่งผลให้ต้นทุนการผลิตสูง
๑๓	ขาดตลาดรองรับสินค้า
๑๔	ปัญหาดินเสื่อมโทรม ดินเปรี้ยว
๑๕	เด็กและเยาวชนรับเอาวัฒนธรรมตะวันตกมาปฏิบัติ ทำให้ลัทธิวัฒนธรรมอันดีงามของท้องถิ่น
๑๖	การครอบงำทางวัฒนธรรมของข้อมูลข่าวสารไม่ว่าจะเป็นอินเทอร์เน็ต ทีวี สื่อทั้งในและต่างประเทศ ตลอดจนค่านิยมมีผลกระทบต่อการเปลี่ยนแปลงวิถีชีวิต

๒.๒ การประเมินผลการนำแผนพัฒนาไปสู่การปฏิบัติเชิงปริมาณ

ผลการดำเนินงานขององค์การบริหารส่วนจังหวัดนราธิวาส ในปีงบประมาณ พ.ศ. ๒๕๕๙ มีการดำเนินการโครงการเพื่อพัฒนาพื้นที่จังหวัดนราธิวาสตามแผนพัฒนาสามปี (พ.ศ.๒๕๕๙ - ๒๕๖๑) ในด้านต่างๆ สรุปได้ตามตาราง ดังนี้

ยุทธศาสตร์การพัฒนา	จำนวนโครงการตามแผน (โครงการ)	ดำเนินการได้จริง (โครงการ)	คิดเป็น (%)	งบประมาณตามแผน (บาท)	งบประมาณที่ได้รับจัดสรร (บาท)	คิดเป็น (%)
๑. ยุทธศาสตร์ด้านโครงสร้างพื้นฐาน	๒๑๗	๔๑	๑๘.๘๙	๑,๒๘๑,๙๙๕,๑๗๐	๒๐๑,๔๘๒,๐๐๐	๑๕.๗๒
๑.๑ ก่อสร้าง บุกเบิก ปรับปรุงบำรุงรักษาทางคมนาคม สะพาน เขื่อน ระบบระบายน้ำ	๑๙๖	๓๙	๑๙.๙๐	๑,๒๑๗,๘๐๙,๑๗๐	๑๙๘,๒๗๒,๐๐๐	๑๖.๒๘
๑.๒ ก่อสร้างปรับปรุงแหล่งน้ำ อุบโกละ บริโกละ	๑๓	๐	๐.๐๐	๕๑,๒๐๑,๐๐๐	๐.๐๐	๐.๐๐
๑.๓ จัดทำผังเมืองรวมจังหวัด ผังเมืองและผังตำบล	๑	๑	๑๐๐.๐๐	๒๑๐,๐๐๐	๒๑๐,๐๐๐	๑๐๐.๐๐
๑.๔ พัฒนาและปรับปรุงระบบจราจร	๖	๑	๑๖.๖๗	๓,๗๗๕,๐๐๐	๓,๐๐๐,๐๐๐	๗๙.๔๗
๑.๕ จัดให้มีไฟฟ้าและระบบโทรคมนาคมอย่างทั่วถึง	๑	๐	๐.๐๐	๙,๐๐๐,๐๐๐	๐.๐๐	๐.๐๐
๒. ยุทธศาสตร์ด้านงานส่งเสริมคุณภาพชีวิต	๒๘	๑๒	๔๒.๘๖	๕๙,๓๑๙,๕๐๐	๖,๒๒๒,๐๐๐	๑๐.๔๘
๒.๑ ส่งเสริมและสนับสนุนการสร้างงานสร้างอาชีพแบบยั่งยืนให้กับประชาชนในท้องถิ่น	๓	๐	๐.๐๐	๙,๔๐๐,๐๐๐	๐.๐๐	๐.๐๐
๒.๒ ส่งเสริมงานด้านสังคมสงเคราะห์ และสวัสดิการชุมชนแก่ผู้ด้อยโอกาสทางสังคม	๑	๑	๑๐๐.๐๐	๑๕๐,๐๐๐	๑๕๐,๐๐๐	๑๐๐.๐๐
๒.๓ ส่งเสริมการศึกษาทั้งในและนอกระบบและตามอัธยาศัยโดยสนับสนุนให้ประชาชนมีส่วนร่วมในการจัดการศึกษา	๘	๘	๑๐๐.๐๐	๓,๙๔๒,๐๐๐	๓,๙๔๒,๐๐๐	๑๐๐.๐๐
๒.๔ ส่งเสริมศักยภาพศูนย์ปฏิบัติการต่อสู้เพื่อเอาชนะยาเสพติด	๒	๑	๕๐.๐๐	๔๘๐,๐๐๐	๘๐,๐๐๐	๑๖.๖๗
๒.๕ ส่งเสริมด้านการออกกำลังกาย การกีฬา และนันทนาการ	๑๒	๒	๑๖.๖๗	๓๗,๓๔๗,๕๐๐	๒,๐๔๐,๐๐๐	๕.๔๖
๒.๖ ส่งเสริมการป้องกัน รักษาควบคุมโรค ตลอดจนการพัฒนาด้านการสาธารณสุข	๒	๐	๐.๐๐	๘,๐๐๐,๐๐๐	๐.๐๐	๐.๐๐
๒.๗ ส่งเสริมสนับสนุนการพัฒนาคุณภาพชีวิตของประชาชนเพื่อรองรับการเข้าสู่ประชาคมอาเซียน	๐	๐	๐.๐๐	๐.๐๐	๐.๐๐	๐.๐๐

ยุทธศาสตร์การพัฒนา	จำนวนโครงการตามแผน (โครงการ)	ดำเนินการได้จริง (โครงการ)	คิดเป็น (%)	งบประมาณตามแผน (บาท)	งบประมาณที่ได้รับจัดสรร (บาท)	คิดเป็น (%)
๓. ยุทธศาสตร์ด้านการจัดระเบียบชุมชน/สังคม และการรักษาความสงบเรียบร้อย	๙	๔	๔๔.๔๔	๑๔๒,๒๒๐,๐๐๐	๓,๔๓๐,๐๐๐	๒.๔๑
๓.๑ ส่งเสริมให้ความรู้ ความเข้าใจแก่ประชาชน เกี่ยวกับการเมือง การปกครองระบบประชาธิปไตย	๓	๒	๖๖.๖๗	๓๘,๑๕๐,๐๐๐	๓,๑๕๐,๐๐๐	๘.๒๖
๓.๒ ส่งเสริมให้ท้องถิ่นมีศักยภาพในการป้องกันและบรรเทาสาธารณภัย ตลอดถึงการรักษาความสงบเรียบร้อยในท้องถิ่น	๔	๐	๐.๐๐	๑๐๓,๗๙๐,๐๐๐	๐.๐๐	๐.๐๐
๓.๓ เสริมสร้างความเข้มแข็งของชุมชนให้มีส่วนร่วมในการรักษาความสงบเรียบร้อยในท้องถิ่น	๒	๒	๑๐๐.๐๐	๒๘๐,๐๐๐	๒๘๐,๐๐๐	๑๐๐.๐๐
๓.๔ ส่งเสริมให้ผู้มีศาสนาเข้ามามีบทบาทและศักยภาพในการแก้ปัญหาความมั่นคง	๐	๐	๐.๐๐	๐.๐๐	๐.๐๐	๐.๐๐
๔. ยุทธศาสตร์ด้านการวางแผน การส่งเสริมการลงทุนพาณิชย์ยกรรม และการท่องเที่ยว	๓	๒	๖๖.๖๗	๘,๖๐๐,๐๐๐	๖๐๐,๐๐๐	๖.๙๘
๔.๑ ส่งเสริมการตลาด การค้า การลงทุนในท้องถิ่น และเมืองชายแดน	๐	๐	๐.๐๐	๐.๐๐	๐.๐๐	๐.๐๐
๔.๒ ส่งเสริมระบบเศรษฐกิจชุมชน และผลิตภัณฑ์ในท้องถิ่น	๐	๐	๐.๐๐	๐.๐๐	๐.๐๐	๐.๐๐
๔.๓ ส่งเสริมให้ประชาชนยึดหลักเศรษฐกิจพอเพียง	๐	๐	๐.๐๐	๐.๐๐	๐.๐๐	๐.๐๐
๔.๔ พัฒนาส่งเสริมการท่องเที่ยวและแหล่งท่องเที่ยวเชิงอนุรักษ์	๓	๒	๖๖.๖๗	๘,๖๐๐,๐๐๐	๖๐๐,๐๐๐	๖.๙๘
๔.๕ ส่งเสริมโครงการตามแนวพระราชดำริ	๐	๐	๐.๐๐	๐.๐๐	๐.๐๐	๐.๐๐
๕. ยุทธศาสตร์ด้านการบริหารจัดการและการอนุรักษ์ทรัพยากรธรรมชาติและสิ่งแวดล้อม	๔	๒	๕๐.๐๐	๔๑,๑๑๓,๘๐๐	๓๐๐,๐๐๐	๐.๗๓
๕.๑ อนุรักษ์และฟื้นฟูทรัพยากรธรรมชาติและสิ่งแวดล้อม	๑	๑	๑๐๐.๐๐	๕๐,๐๐๐	๕๐,๐๐๐	๑๐๐.๐๐
๕.๒ ส่งเสริม สนับสนุนให้ประชาชนในชุมชนมีจิตสำนึกในการร่วมกันอนุรักษ์ทรัพยากรธรรมชาติและสิ่งแวดล้อม	๐	๐	๐.๐๐	๐.๐๐	๐.๐๐	๐.๐๐
๕.๓ ปรับปรุงภูมิทัศน์ในชุมชนและเมือง	๑	๐	๐.๐๐	๒๕,๐๐๐,๐๐๐	๐.๐๐	๐.๐๐

ยุทธศาสตร์การพัฒนา	จำนวนโครงการตามแผน (โครงการ)	ดำเนินการได้จริง (โครงการ)	คิดเป็น (%)	งบประมาณตามแผน (บาท)	งบประมาณตามที่ได้รับจัดสรร (บาท)	คิดเป็น (%)
๕.๔ จัดทำระบบกำจัดขยะและสิ่งปฏิกูลตลอดจนระบบบำบัดน้ำเสีย	๒	๑	๕๐.๐๐	๑๖,๐๖๓,๘๐๐	๒๕๐,๐๐๐	๑.๕๖
๕.๕ ส่งเสริมและสนับสนุนการใช้พลังงานทดแทน	๐	๐	๐.๐๐	๐.๐๐	๐.๐๐	๐.๐๐
๖. ยุทธศาสตร์ด้านศิลปะ วัฒนธรรม จารีตประเพณีและภูมิปัญญาท้องถิ่น	๕	๔	๘๐.๐๐	๒,๐๐๐,๐๐๐	๑,๖๐๐,๐๐๐	๘๐.๐๐
๖.๑ ส่งเสริมการอนุรักษ์ ฟื้นฟู สืบทอดจารีตประเพณี ศิลปวัฒนธรรม	๕	๔	๘๐.๐๐	๒,๐๐๐,๐๐๐	๑,๖๐๐,๐๐๐	๘๐.๐๐
๖.๒ ส่งเสริมและสนับสนุนภูมิปัญญาท้องถิ่น และปราชญ์บุคคล	๐	๐	๐.๐๐	๐.๐๐	๐.๐๐	๐.๐๐
๖.๓ เสริมสร้างและทำนุบำรุงศาสนา ตลอดจนศิลปวัฒนธรรมท้องถิ่น	๐	๐	๐.๐๐	๐.๐๐	๐.๐๐	๐.๐๐
๖.๔ ส่งเสริมและสนับสนุนการอนุรักษ์ โบราณวัตถุและโบราณสถาน ในท้องถิ่น	๐	๐	๐.๐๐	๐.๐๐	๐.๐๐	๐.๐๐
๖.๕ ส่งเสริมสนับสนุนการพัฒนา คุณธรรม จริยธรรม ของเด็ก เยาวชน และประชาชน	๐	๐	๐.๐๐	๐.๐๐	๐.๐๐	๐.๐๐
๗. ยุทธศาสตร์ด้านการบริหาร จัดการ ตามหลักธรรมาภิบาล	๘๐	๕๖	๗๐.๐๐	๒๔๒,๗๘๙,๑๖๐	๓๑,๑๗๐,๒๗๐	๑๒.๘๔
๗.๑ พัฒนาคำว่าความรู้ความสามารถและ คุณธรรมจริยธรรมแก่บุคลากร ในองค์กร	๕	๕	๑๐๐.๐๐	๑๑,๒๖๒,๐๐๐	๑๑,๒๖๒,๐๐๐	๑๐๐.๐๐
๗.๒ พัฒนาปรับปรุงจัดหาเครื่องมือ เครื่องใช้ ตลอดถึงสถานที่ ในการปฏิบัติงาน	๖๐	๓๘	๖๓.๓๓	๑๕๖,๘๕๓,๑๖๐	๖,๗๔๐,๓๐๐	๒.๓๘
๗.๓ พัฒนาปรับปรุงระบบบริหาร จัดการองค์กรตามหลักธรรมาภิบาล	๑๐	๑๐	๑๐๐.๐๐	๙,๕๘๔,๐๐๐	๘,๐๔๗,๙๗๐	๒.๓๘
๗.๔ ปรับปรุงและสร้างระบบการ ให้บริการที่ทันสมัย รวดเร็ว และมีประสิทธิภาพ	๒	๒	๑๐๐.๐๐	๙๐,๐๐๐	๑๒๐,๐๐๐	๑๓๓.๓๓
๗.๕ ส่งเสริมและสร้างทัศนคติที่ดี ต่อการปฏิบัติงานเพื่อการบริการ ประชาชน	๐	๐	๐.๐๐	๐.๐๐	๐.๐๐	๐.๐๐
๗.๖ พัฒนาส่งเสริมระบบการ ประชาสัมพันธ์และเผยแพร่การ ดำเนินงานขององค์กร	๓	๑	๓๓.๓๓	๖๕,๐๐๐,๐๐๐	๕,๐๐๐,๐๐๐	๗.๖๙
รวม	๓๔๖	๑๒๑	๓๔.๙๗	๑,๗๗๘,๐๓๗,๖๓๐	๒๔๔,๗๙๔,๒๗๐	๑๓.๗๗

รายละเอียดโครงการที่ได้รับอนุมัติงบประมาณในปีงบประมาณ ๒๕๕๙

๑. ยุทธศาสตร์ด้านโครงสร้างพื้นฐาน

แนวทางการพัฒนาก่อสร้าง บุกเบิก ปรับปรุง บำรุงรักษาทางคมนาคม สะพาน เขื่อน ระบบระบายน้ำ

ที่	โครงการ	หน่วยงาน รับผิดชอบ	แหล่งที่มา	งบประมาณ ที่อนุมัติ (บาท)
๑	จัดซื้อยางแอสฟัลท์ คอนกรีตสำเร็จรูป ยางมะตอยสำเร็จรูป ทราบ หิน ขนาดต่างๆและวัสดุอื่นๆ ที่จำเป็นเพื่อใช้ในการซ่อมแซมถนนที่อยู่ในความรับผิดชอบขององค์การบริหารส่วนจังหวัดนราธิวาส	กองช่าง	รายได้ที่จัดเก็บเอง และเงินอุดหนุนที่รัฐบาลจัดเก็บและจัดสรรให้	๑๐,๐๐๐,๐๐๐.๐๐
๒	จัดซื้อวัสดุดินลูกรัง ดินถม หินคลุกและท่อคสล. สำหรับซ่อมแซมถนนเพื่อเตรียมการรับเสด็จฯ ประจำปี	กองช่าง	รายได้ที่จัดเก็บเอง และเงินอุดหนุนที่รัฐบาลจัดเก็บและจัดสรรให้	๔๐๐,๐๐๐.๐๐
๓	บุกเบิกถนนสายบ้านยูงูห์ - คลองชลประทาน หมู่ที่ ๖ ตำบลบางขุนทอง อำเภอตากใบ จังหวัดนราธิวาส	กองช่าง	เงินอุดหนุนทั่วไป	๑,๙๙๘,๐๐๐.๐๐
๔	บุกเบิกถนนสายบ้านสะโล หมู่ที่ ๖ ตำบลเฉลิม - บ้านกำปงปาเราะ หมู่ที่ ๒ ตำบลมะรือโบตก อำเภอระแงะ จังหวัดนราธิวาส	กองช่าง	เงินอุดหนุนทั่วไป	๓,๑๗๒,๐๐๐.๐๐ (ภายหลังโอนลดงบประมาณเต็มยอด)
๕	ซ่อมสร้างถนนลาดยางผิวทางแอสฟัลท์ติก คอนกรีต สายบ้านสันติ ตำบลสุคีริน อำเภอสูคีริน จังหวัดนราธิวาส	กองช่าง	เงินอุดหนุนทั่วไป	๓,๑๗๒,๐๐๐.๐๐
๖	บุกเบิกถนนสายบ้านกลีแย - บ้านบุกิตบราเปต หมู่ที่ ๕ ตำบลเฉลิม อำเภอระแงะ จังหวัดนราธิวาส	กองช่าง	เงินอุดหนุนทั่วไป	๒,๔๕๗,๐๐๐.๐๐
๗	ก่อสร้างถนนหินคลุกสายบุกกาฮีเลต - ประปา โล๊ะชะ หมู่ที่ ๘ ตำบลบาตง อำเภอรือเสาะ จังหวัดนราธิวาส	กองช่าง	เงินอุดหนุนทั่วไป	๔,๖๙๐,๐๐๐.๐๐
๘	ปรับปรุงถนนสายบ้านวัดใหม่ - บ้านปลักช้าง, บ้านโคกไผ่ ตำบลพร่อน อำเภอตากใบ จังหวัดนราธิวาส	กองช่าง	เงินอุดหนุนทั่วไป	๑,๔๙๘,๐๐๐.๐๐
๙	ปรับปรุงถนนลูกรังหรือกรวดกระสะ หมู่ที่ ๑ บ้านกะลุปี หมู่ที่ ๕ บ้านไอร์จือเราะ หมู่ที่ ๗ บ้านไอปูลง ตำบลมาโมง อำเภอสูคีริน จังหวัดนราธิวาส	กองช่าง	เงินอุดหนุนทั่วไป	๒,๓๑๘,๐๐๐.๐๐
๑๐	ปรับปรุงถนนลูกรังหรือกรวดกระสะ หมู่ที่ ๗ (ซอยมัสยิด) ตำบลมาโมง อำเภอสูคีริน จังหวัดนราธิวาส	กองช่าง	เงินอุดหนุนทั่วไป	๒,๓๑๘,๐๐๐.๐๐

ที่	โครงการ	หน่วยงาน รับผิดชอบ	แหล่งที่มา	งบประมาณ ที่อนุมัติ (บาท)
๑๑	ปรับปรุงถนนลูกรังหรือกรวดกระสะ สายเขาร้อย หมู่ที่ ๓ ตำบลเกียร อำเภอสุคริน จังหวัดนราธิวาส	กองช่าง	เงินอุดหนุนทั่วไป	๑,๕๑๓,๐๐๐.๐๐
๑๒	ปรับปรุงถนนลูกรังหรือกรวดกระสะ สายมัสยิดทะเลเขาร้อย หมู่ที่ ๓ ตำบลเกียร อำเภอสุคริน จังหวัดนราธิวาส	กองช่าง	เงินอุดหนุนทั่วไป	๑,๒๖๑,๐๐๐.๐๐
๑๓	ปรับปรุงถนนลูกรังหรือกรวดกระสะ สายฝั่งสะพานใหม่ หมู่ที่ ๓ ตำบลเกียร อำเภอสุคริน จังหวัดนราธิวาส	กองช่าง	เงินอุดหนุนทั่วไป	๑,๐๐๙,๐๐๐.๐๐
๑๔	ปรับปรุงถนนสายบ้านไอร์กือเดร์ - ไอร์กือเนาะ หมู่ที่ ๔ ตำบลศรีบรรพต อำเภอสรีสาคร จังหวัดนราธิวาส	กองช่าง	เงินอุดหนุนทั่วไป	๒,๖๑๙,๗๐๐.๐๐
๑๕	ปรับปรุงถนนสายบ้านตือดอ - น้ำตก หมู่ที่ ๓ ตำบลศรีบรรพต อำเภอสรีสาคร จังหวัดนราธิวาส	กองช่าง	เงินอุดหนุนทั่วไป	๒,๔๑๔,๖๐๐.๐๐
๑๖	ปรับปรุงถนนสายบ้านลูโป๊ะตามา หมู่ที่ ๑๐ (กำปงบารู) ตำบลศรีสาคร อำเภอสรีสาคร จังหวัดนราธิวาส	กองช่าง	เงินอุดหนุนทั่วไป	๒,๒๑๔,๖๐๐.๐๐
๑๗	ปรับปรุงถนนสายบ้านตันหยง - ลูโป๊ะหะมะ หมู่ที่ ๕ ตำบลบาตง อำเภอรือเสาะ จังหวัดนราธิวาส	กองช่าง	เงินอุดหนุนทั่วไป	๑,๖๕๕,๘๐๐.๐๐
๑๘	ปรับปรุงถนนสายบ้านบลูกาฮิล - บ้านบาโร๊ะ หมู่ที่ ๖ ตำบลบาตง อำเภอรือเสาะ จังหวัดนราธิวาส	กองช่าง	เงินอุดหนุนทั่วไป	๑,๓๗๓,๗๐๐.๐๐
๑๙	ปรับปรุงถนนลาดยางผิวทางแอสฟัลท์ติก คอนกรีต สายกุวิง - ทำเนียบ ตำบลมะนังตายอ อำเภอมือ จังหวัดนราธิวาส	กองช่าง	เงินอุดหนุนทั่วไป	๖,๒๒๘,๐๐๐.๐๐
๒๐	ปรับปรุงพื้นถนน คสล. บริเวณคอสะพาน (ฝั่งตรงข้ามองค์การบริหารส่วนจังหวัด ภายในศูนย์ราชการ) อำเภอมือ จังหวัดนราธิวาส	กองช่าง	เงินอุดหนุนทั่วไป	๒๕๔,๐๐๐.๐๐ (ภายหลังโอนลด งบประมาณเต็มยอด)

ที่	โครงการ	หน่วยงาน รับผิดชอบ	แหล่งที่มา	งบประมาณ ที่อนุมัติ (บาท)
๒๑	ปรับปรุงเสริมผิวจราจรลาดยางแอสฟัลท์ติก คอนกรีต (ปูทับผิวทาง คสล.เดิม) สายทล. ๔๒ - บ้านยาโงะ หมู่ที่ ๕ ตำบลลูโบะบือซา อำเภอเมือง จังหวัดนราธิวาส	กองช่าง	เงินอุดหนุนทั่วไป	๑,๖๔๓,๐๐๐.๐๐ (ภายหลังโอนลด งบประมาณเต็มยอด)
๒๒	ปรับปรุงถนนลูกรังหรือกรวดกระสะ สายบ้านราษฎร์สามัคคี หมู่ที่ ๔ ตำบลสุคีริน อำเภอสุคีริน จังหวัดนราธิวาส	กองช่าง	เงินอุดหนุนทั่วไป	๑,๘๘๗,๐๐๐.๐๐
๒๓	ปรับปรุงเสริมผิวจราจรลาดยางผิวทาง แอสฟัลท์ติกคอนกรีต สายบือตง - ทางหลวง ชนบทสายนราธิวาส - บ้านทอน ตำบลโคกเคียน อำเภอเมือง จังหวัดนราธิวาส	กองช่าง	เงินอุดหนุนทั่วไป	๔,๘๕๒,๐๐๐.๐๐
๒๔	- ซ่อมสร้างถนนลาดยางผิวทางแอสฟัลท์ติก คอนกรีต สายนธ.๔๐๒๙ - แยก ทล.๔๐๕๗ บ้านโคกมะม่วง หมู่ที่ ๒ ตำบลพร่อน อำเภอตากใบ จังหวัดนราธิวาส - ปรับปรุงผิวจราจรถนนลาดยางผิวทาง แอสฟัลท์ติกคอนกรีตสาย นธ. ๔๐๒๙- แยก ทล.๔๐๕๗ (ช่วงบ้านโคกไผ่-บ้านโคกมะม่วง) ตำบลพร่อน อำเภอตากใบ จังหวัดนราธิวาส	กองช่าง กองช่าง	เงินอุดหนุนทั่วไป เงินสะสม	๔,๒๔๑,๐๐๐.๐๐ ๓,๕๐๕,๐๐๐.๐๐
๒๕	ซ่อมสร้างถนนลาดยางผิวทางแอสฟัลท์ติก คอนกรีต สายบ้านบูเก๊ะฮอ หมู่ที่ ๓ ตำบลเฉลิม - บ้านตราแต๊ะ หมู่ที่ ๕ ตำบลบาโงสะโต อำเภอระแงะ จังหวัดนราธิวาส	กองช่าง	เงินอุดหนุนทั่วไป	๖,๒๓๘,๐๐๐.๐๐
๒๖	ซ่อมสร้างถนนลาดยางผิวทางแอสฟัลท์ติก คอนกรีต สายบ้านตันหยงมัส ตำบลตันหยงมัส - บ้านสาเมาะ ตำบลบองอ อำเภอระแงะ จังหวัดนราธิวาส	กองช่าง	เงินอุดหนุนทั่วไป	๑๔,๑๘๒,๐๐๐.๐๐
๒๗	ซ่อมสร้างถนนลาดยางผิวทางแอสฟัลท์ติก คอนกรีต สายบ้านมะรือโบ ตำบลมะรือโบ อำเภอระแงะ - บ้านบูเก๊ะนากอ ตำบลลาโละ อำเภอรือเสาะ จังหวัดนราธิวาส	กองช่าง	- เงินอุดหนุนทั่วไป - รายได้ที่จัดเก็บเอง และเงินอุดหนุนที่ รัฐบาลจัดเก็บและ จัดสรรให้	๑๓,๙๙๕,๖๐๐.๐๐
๒๘	ซ่อมสร้างถนนลาดยางผิวทางแอสฟัลท์ติก คอนกรีต สายโท ๔ - บ้านเขาสามสืบ ตำบลไล่ะจุด อำเภอแว้ง จังหวัดนราธิวาส	กองช่าง	เงินอุดหนุนทั่วไป	๕,๘๖๕,๐๐๐.๐๐

ที่	โครงการ	หน่วยงาน รับผิดชอบ	แหล่งที่มา	งบประมาณ ที่อนุมัติ (บาท)
๒๙	ปรับปรุงเสริมผิวจราจรลาดยางแอสฟัลท์ติก คอนกรีต (ปูทับผิวทาง คสล.เดิม) สายบ้านซากอ ตำบลซากอ - บ้านปิไละ เขตเทศบาลตำบล ศรีสาคร อำเภอศรีสาคร	กองช่าง	เงินอุดหนุนทั่วไป	๒,๔๙๙,๐๐๐.๐๐
๓๐	ปรับปรุงผิวจราจรถนนลาดยางผิวจราจรผิวทาง แอสฟัลท์ติกคอนกรีต สายบ้านบูเกะสูดอ - บ้านฮูแตยือลอ ตำบลบาเราะใต้ อำเภอบาเจาะ จังหวัดนราธิวาส	กองช่าง	เงินสะสม	๑๓,๓๓๕,๐๐๐.๐๐
๓๑	ปรับปรุงผิวจราจรถนนลาดยางแอสฟัลท์ติก คอนกรีต สายนธ.๔๐๑๕ ทล. ๔๒ ตำบล ลูโป๊ะบือซา, ตำบลลูโป๊ะบายะ บ้านบลูกาสนอ ตำบลตะปอเยาะ อำเภอเมือง จังหวัดนราธิวาส	กองช่าง	เงินสะสม	๓,๘๕๘,๐๐๐.๐๐
๓๒	ปรับปรุงผิวจราจรถนนลาดยางผิวทาง แอสฟัลท์ติกคอนกรีต สายบ้านค้าย ตำบลกะลุวอเหนือ - บ้านกำแพง ตำบลกะลุวอ อำเภอเมือง จังหวัดนราธิวาส	กองช่าง	เงินสะสม	๖,๕๕๗,๐๐๐.๐๐
๓๓	ซ่อมสร้างถนนลาดยางผิวทางแอสฟัลท์ติก คอนกรีต สายบ้านลาไม ต.บองอ - บ้านกาลิซา ตำบลกาลิซา อำเภอรแงะ จังหวัดนราธิวาส	กองช่าง	เงินสะสม	๙,๘๘๑,๐๐๐.๐๐
๓๔	ซ่อมสร้างถนนลาดยางผิวทางแอสฟัลท์ติก คอนกรีต สายโท ๓ ตำบลโล๊ะจูด อำเภอแว้ง จังหวัดนราธิวาส	กองช่าง	เงินสะสม	๔,๕๙๐,๐๐๐.๐๐
๓๕	ซ่อมสร้างถนนลาดยางผิวทางแอสฟัลท์ติก คอนกรีต สายโท ๕ - บ้านเจ๊ะยอ ตำบลโล๊ะจูด อำเภอแว้ง จังหวัดนราธิวาส	กองช่าง	เงินสะสม	๘,๕๖๕,๐๐๐.๐๐
๓๖	ซ่อมสร้างถนนลาดยางผิวทางแอสฟัลท์ติก คอนกรีต สายสามแยก บ้านนายดวง - บ้านโคกชุมบก ตำบลบางขุนทอง อำเภอตากใบ จังหวัดนราธิวาส	กองช่าง	เงินสะสม	๙,๒๑๔,๐๐๐.๐๐
๓๗	ซ่อมสร้างถนนลาดยางผิวทางแอสฟัลท์ติก คอนกรีต สายบ้านบลูกายาอิง ตำบลร่มไทร - บ้านทรงคีรี ตำบลเกียร์-บ้านไอร์ยามู ตำบลเกียร์ อำเภอสุคีริน จังหวัดนราธิวาส	กองช่าง	เงินสะสม	๑๗,๗๔๑,๐๐๐.๐๐
๓๘	ปรับปรุงถนนสายไอร์สามเกาะ- บาดูฆอเกาะ หมู่ที่ ๔ ตำบลโคกสะตอ อำเภอเรือเสาะ จังหวัดนราธิวาส	กองช่าง	เงินสะสม	๔,๙๙๘,๐๐๐.๐๐

ที่	โครงการ	หน่วยงาน รับผิดชอบ	แหล่งที่มา	งบประมาณ ที่อนุมัติ (บาท)
๓๙	- ปรับปรุงผิวจราจรถนนลาดยางแอสฟัลท์ติก คอนกรีตสาย ทล.๔๐๕๗ ตำบลป่าเสม็ด/ตำบล บุไย๊ะ อำเภอสุโขทัย-ลก - บ้านต้นไม้สูง ตำบลสุโขทัย-ลก/ตำบลปะลูล อำเภอสุโขทัย (ช่วงที่ ๑) - ปรับปรุงผิวจราจรถนนลาดยางแอสฟัลท์ติก คอนกรีตสาย ทล.๔๐๕๗ ตำบลป่าเสม็ด/ตำบล บุไย๊ะ อำเภอสุโขทัย-ลก-บ้านต้นไม้สูง ตำบลสุโขทัย/ตำบลปะลูล อำเภอสุโขทัย (ช่วงที่ ๒)	กองช่าง	เงินอุดหนุนเฉพาะกิจ ๕๙	๖,๕๖๔,๐๐๐.๐๐
		กองช่าง	เงินอุดหนุนเฉพาะกิจ ๕๙	๖,๕๖๔,๐๐๐.๐๐
รวม				๒๐๑,๔๘๒,๒๐๐.๐๐

แนวทางการพัฒนาจัดทำผังเมืองรวมจังหวัด ผังเมืองและผังตำบล

ที่	โครงการ	หน่วยงาน รับผิดชอบ	แหล่งที่มา	งบประมาณ ที่อนุมัติ (บาท)
๑	โครงการวางแผนจัดทำผังเมืองรวมจังหวัด ตามแนวทางการมโยธาธิการและผังเมือง ตามภารกิจงานถ่ายโอนให้องค์การบริหารส่วน จังหวัด	กองช่าง	รายได้ที่จัดเก็บเอง และเงินอุดหนุนที่ รัฐบาลจัดเก็บและ จัดสรรให้	๒๑๐,๐๐๐.๐๐
รวม				๒๑๐,๐๐๐.๐๐

แนวทางการพัฒนา พัฒนาและปรับปรุงระบบจราจร

ที่	โครงการ	หน่วยงาน รับผิดชอบ	แหล่งที่มา	งบประมาณ ที่อนุมัติ (บาท)
๑	โครงการติดตั้งป้ายชื่อสายทางและป้ายจราจร ในถนนลาดยางที่อยู่ในความรับผิดชอบของ องค์การบริหารส่วนจังหวัดนราธิวาส	กองช่าง	รายได้ที่จัดเก็บเอง และเงินอุดหนุนที่ รัฐบาลจัดเก็บและ จัดสรรให้	๓,๐๐๐,๐๐๐.๐๐
รวม				๓,๐๐๐,๐๐๐.๐๐

๒. ยุทธศาสตร์การพัฒนาด้านส่งเสริมคุณภาพชีวิต

แนวทางการพัฒนา ส่งเสริมงานด้านสังคมสงเคราะห์และสวัสดิการชุมชนแก่ผู้ด้อยโอกาสทางสังคม

ที่	โครงการ	หน่วยงาน รับผิดชอบ	แหล่งที่มา	งบประมาณ ที่อนุมัติ (บาท)
๑	โครงการสนับสนุนการพัฒนาคุณภาพชีวิต ผู้สูงอายุ ๒๕๕๙ "กิจกรรมการทำลูกประคบสด ด้วยสมุนไพรและการนวดด้วยลูกประคบ"	สำนักปลัด	รายได้ที่จัดเก็บเอง และเงินอุดหนุนที่ รัฐบาลจัดเก็บและ จัดสรรให้	๑๕๐,๐๐๐.๐๐
			รวม	๑๕๐,๐๐๐.๐๐

แนวทางการพัฒนา ส่งเสริมการศึกษาทั้งในและนอกระบบและตามอัธยาศัยโดยสนับสนุนให้ประชาชนมีส่วนร่วม
ในการจัดการศึกษา

ที่	โครงการ	หน่วยงาน รับผิดชอบ	แหล่งที่มา	งบประมาณ ที่อนุมัติ (บาท)
๑	โครงการวันเด็กแห่งชาติ ประจำปี ๒๕๕๙ โดยองค์การบริหารส่วนจังหวัดนราธิวาส	กองการศึกษาฯ	รายได้ที่จัดเก็บเอง และเงินอุดหนุนที่ รัฐบาลจัดเก็บและ จัดสรรให้	๓๐๐,๐๐๐.๐๐
๒	โครงการเสริมสร้างศักยภาพครูผู้ดูแลเด็กและ ผู้ดูแลเด็ก เพื่อเด็กปฐมวัยจังหวัดนราธิวาส ประจำปี ๒๕๕๙ โดยองค์การบริหารส่วนจังหวัดนราธิวาส	กองการศึกษาฯ	รายได้ที่จัดเก็บเอง และเงินอุดหนุนที่ รัฐบาลจัดเก็บและ จัดสรรให้	๖๐๐,๐๐๐.๐๐
๓	โครงการค่าตอบแทนนักเรียนนักศึกษาที่ช่วย ปฏิบัติงานราชการระหว่างปิดภาคเรียน ประจำปี ๒๕๕๙	สำนักปลัด	รายได้ที่จัดเก็บเอง และเงินอุดหนุนที่ รัฐบาลจัดเก็บและ จัดสรรให้	๑๐๐,๐๐๐.๐๐
๔	โครงการอาหารเช้า (โรงเรียนตำรวจตระเวน ชายแดนบ้านละโ หมู่ที่ ๒ ตำบลศรีบรรพต อำเภอศรีสาคร จังหวัดนราธิวาส) (อุดหนุน)	กองการศึกษาฯ	รายได้ที่จัดเก็บเอง และเงินอุดหนุนที่ รัฐบาลจัดเก็บและ จัดสรรให้	๕๙๐,๐๐๐.๐๐
๕	โครงการอาหารเช้า (โรงเรียนตำรวจตระเวน ชายแดนบ้านตืองอ ช่างกลปทุมวันอนุสรณ์ ๑๓ อำเภอศรีสาคร จังหวัดนราธิวาส) (อุดหนุน)	กองการศึกษาฯ	รายได้ที่จัดเก็บเอง และเงินอุดหนุนที่ รัฐบาลจัดเก็บและ จัดสรรให้	๘๑๐,๐๐๐.๐๐

ที่	โครงการ	หน่วยงาน รับผิดชอบ	แหล่งที่มา	งบประมาณ ที่อนุมัติ (บาท)
๖	โครงการอาหารเช้า (โรงเรียนตำรวจตระเวนชายแดนบ้านไอร์บือแต หมู่ที่ ๔ ตำบลช้างเผือก อำเภोजะแนะ จังหวัดนราธิวาส) (อุดหนุน)	กองการศึกษา	รายได้ที่จัดเก็บเอง และเงินอุดหนุนที่ รัฐบาลจัดเก็บและ จัดสรรให้	๗๕๐,๐๐๐.๐๐
๗	โครงการอาหารเช้า (โรงเรียนตำรวจตระเวนชายแดนบ้านสินานนท์ หมู่ที่ ๖ ตำบลสุคีริน อำเภอสูคีริน จังหวัดนราธิวาส) (อุดหนุน)	กองการศึกษา	รายได้ที่จัดเก็บเอง และเงินอุดหนุนที่ รัฐบาลจัดเก็บและ จัดสรรให้	๒๗๘,๐๐๐.๐๐
๘	โครงการอาหารเช้า (โรงเรียนตำรวจตระเวนชายแดน การทำอากาศยานบ้านไอร์จาดา ตำบลโคกสะตอ อำเภอรือเสาะ จังหวัดนราธิวาส) (อุดหนุน)	กองการศึกษา	รายได้ที่จัดเก็บเอง และเงินอุดหนุนที่ รัฐบาลจัดเก็บและ จัดสรรให้	๕๑๔,๐๐๐.๐๐
			รวม	๓,๙๔๒,๐๐๐.๐๐

แนวทางการพัฒนา ส่งเสริมศักยภาพศูนย์ปฏิบัติการต่อสู้เพื่อเอาชนะยาเสพติด

ที่	โครงการ	หน่วยงาน รับผิดชอบ	แหล่งที่มา	งบประมาณ ที่อนุมัติ (บาท)
๑	โครงการประชาสัมพันธ์รณรงค์ป้องกันและแก้ไข ปัญหาเสพติด ในพื้นที่จังหวัดนราธิวาส	สำนักปลัด	รายได้ที่จัดเก็บเอง และเงินอุดหนุนที่ รัฐบาลจัดเก็บและ จัดสรรให้	๘๐,๐๐๐.๐๐
			รวม	๘๐,๐๐๐.๐๐

แนวทางการพัฒนา ส่งเสริมการออกกำลังกาย กีฬาและนันทนาการ

ที่	โครงการ	หน่วยงาน รับผิดชอบ	แหล่งที่มา	งบประมาณ ที่อนุมัติ (บาท)
๑	โครงการแข่งขันฟุตบอลเยาวชน อบจ.คัพ ครั้งที่ ๔ ประจำปี ๒๕๕๙ โดยองค์การบริหาร ส่วนจังหวัดนราธิวาส	กองการศึกษา	รายได้ที่จัดเก็บเอง และเงินอุดหนุนที่ รัฐบาลจัดเก็บและ จัดสรรให้	๒,๐๐๐,๐๐๐.๐๐

ที่	โครงการ	หน่วยงาน รับผิดชอบ	แหล่งที่มา	งบประมาณ ที่อนุมัติ (บาท)
๒	โครงการจัดซื้อวัสดุอุปกรณ์กีฬา เพื่อใช้ในงาน ของสนามกีฬากลาง องค์การบริหารส่วนจังหวัด นราธิวาส ประจำปี ๒๕๕๙	กองการศึกษา	รายได้ที่จัดเก็บเอง และเงินอุดหนุนที่ รัฐบาลจัดเก็บและ จัดสรรให้	๔๐,๐๐๐.๐๐
			รวม	๒,๐๔๐,๐๐๐.๐๐

๓. ยุทธศาสตร์การพัฒนาด้านการจัดระเบียบชุมชน/สังคมและการรักษาความสงบเรียบร้อย

แนวทางการพัฒนา ส่งเสริมให้ความรู้ความเข้าใจแก่ประชาชนเกี่ยวกับการเมืองการปกครองระบบ
ประชาธิปไตย

ที่	โครงการ	หน่วยงาน รับผิดชอบ	แหล่งที่มา	งบประมาณ ที่อนุมัติ (บาท)
๑	โครงการฝึกอบรมประชาธิปไตยสัญจรสู่แกนนำ เยาวชนนาร่อง ประจำปีงบประมาณ ๒๕๕๙	กองกิจการสภา	รายได้ที่จัดเก็บเองและ เงินอุดหนุนที่รัฐบาล จัดเก็บและจัดสรรให้	๑๕๐,๐๐๐.๐๐
๒	โครงการเลือกตั้งซ่อมนายกองค์การบริหารส่วน จังหวัดนราธิวาสและสมาชิกสภาองค์การบริหาร ส่วนจังหวัดนราธิวาส (กรณีแทนตำแหน่งที่ว่าง)	กองกิจการสภา	รายได้ที่จัดเก็บเองและ เงินอุดหนุนที่รัฐบาล จัดเก็บและจัดสรรให้	๓,๐๐๐,๐๐๐.๐๐
			รวม	๓,๑๕๐,๐๐๐.๐๐

แนวทางการพัฒนา เสริมสร้างความเข้มแข็งของชุมชนให้มีส่วนร่วมในการรักษาความสงบเรียบร้อย

ที่	โครงการ	หน่วยงาน รับผิดชอบ	แหล่งที่มา	งบประมาณ ที่อนุมัติ (บาท)
๑	โครงการพัฒนาศักยภาพ ทักษะ ความรู้ ผู้นำ หมู่บ้าน ผู้นำชุมชน และผู้นำองค์กรภาค ประชาชน ในจังหวัดนราธิวาส	กองแผนฯ	รายได้ที่จัดเก็บเอง และเงินอุดหนุนที่ รัฐบาลจัดเก็บและ จัดสรรให้	๒๐๐,๐๐๐.๐๐
๒	โครงการอบรมให้ความรู้และสร้างเครือข่ายเฝ้า ระวังการทุจริตร่วมกับศูนย์ต่อต้านการทุจริต (สนง.ปปช.จังหวัดนราธิวาส)	สำนักปลัด	รายได้ที่จัดเก็บเอง และเงินอุดหนุนที่ รัฐบาลจัดเก็บและ จัดสรรให้	๘๐,๐๐๐.๐๐
			รวม	๒๘๐,๐๐๐.๐๐

๔. ยุทธศาสตร์การพัฒนาด้านการวางแผนการส่งเสริม การลงทุน พาณิชยกรรม และการท่องเที่ยว

แนวทางการพัฒนา ส่งเสริมการท่องเที่ยวและแหล่งท่องเที่ยวเชิงอนุรักษ์

ที่	โครงการ	หน่วยงานรับผิดชอบ	แหล่งที่มา	งบประมาณที่อนุมัติ (บาท)
๑	โครงการประชุมสัมมนาเชิงปฏิบัติการพัฒนาและส่งเสริมการท่องเที่ยว ๑๔ จังหวัดภาคใต้ เปิดประตูสู่อาเซียน โดยองค์การบริหารส่วนจังหวัดนราธิวาส	สำนักปลัด	รายได้ที่จัดเก็บเอง และเงินอุดหนุนที่รัฐบาลจัดเก็บและจัดสรรให้	๓๐๐,๐๐๐.๐๐
๒	โครงการปั่นจักรยานเพื่อโลกสีเขียวรอบเมืองนรา	สำนักปลัด	รายได้ที่จัดเก็บเอง และเงินอุดหนุนที่รัฐบาลจัดเก็บและจัดสรรให้	๓๐๐,๐๐๐.๐๐
			รวม	๖๐๐,๐๐๐.๐๐

๕. ยุทธศาสตร์การพัฒนาด้านการบริหารจัดการและการอนุรักษ์ทรัพยากรธรรมชาติและสิ่งแวดล้อม

แนวทางการพัฒนา อนุรักษ์ฟื้นฟูทรัพยากรธรรมชาติและสิ่งแวดล้อม

ที่	โครงการ	หน่วยงานรับผิดชอบ	แหล่งที่มา	งบประมาณที่อนุมัติ (บาท)
๑	โครงการปลูกป่าเฉลิมพระเกียรติ ประจำปีงบประมาณ ๒๕๕๙	สำนักปลัด	รายได้ที่จัดเก็บเอง และเงินอุดหนุนที่รัฐบาลจัดเก็บและจัดสรรให้	๕๐,๐๐๐.๐๐
			รวม	๕๐,๐๐๐.๐๐

แนวทางการพัฒนา จัดทำระบบกำจัดขยะและสิ่งปฏิกูลตลอดจนระบบบำบัดน้ำเสีย

ที่	โครงการ	หน่วยงานรับผิดชอบ	แหล่งที่มา	งบประมาณที่อนุมัติ (บาท)
๑	โครงการจัดการของเสียอันตรายชุมชน จังหวัดนราธิวาส	กองช่าง	รายได้ที่จัดเก็บเอง และเงินอุดหนุนที่รัฐบาลจัดเก็บและจัดสรรให้	๒๕๐,๐๐๐.๐๐
			รวม	๒๕๐,๐๐๐.๐๐

๖. ยุทธศาสตร์การพัฒนาด้านศิลปะ วัฒนธรรม จารีตประเพณี และภูมิปัญญาท้องถิ่น

แนวทางการพัฒนา ส่งเสริมอนุรักษ์ พิธี พิธี สืบทอด จารีตประเพณี ศิลปวัฒนธรรม

ที่	โครงการ	หน่วยงาน รับผิดชอบ	แหล่งที่มา	งบประมาณ ที่อนุมัติ (บาท)
๑	โครงการจัดกิจกรรมส่งเสริมการศึกษาอาชีพ งานประเพณีวัฒนธรรม โดยองค์การบริหารส่วน จังหวัดนราธิวาส	กองการศึกษา	รายได้ที่จัดเก็บเอง และเงินอุดหนุนที่ รัฐบาลจัดเก็บและ จัดสรรให้	๑๐๐,๐๐๐.๐๐
๒	โครงการเพื่อเฉลิมพระเกียรติพระบาทสมเด็จพระเจ้าอยู่หัวฯ สมเด็จพระบรมราชินีนาถและ พระบรมวงศานุวงศ์ ฯลฯ	สำนักปลัด	รายได้ที่จัดเก็บเอง และเงินอุดหนุนที่ รัฐบาลจัดเก็บและ จัดสรรให้	๑,๐๐๐,๐๐๐.๐๐
๓	โครงการจัดจ้างทำเรือบุปผชาติ (ในงานของดีเมืองนรา)	กองช่าง	รายได้ที่จัดเก็บเอง และเงินอุดหนุนที่ รัฐบาลจัดเก็บและ จัดสรรให้	๓๐๐,๐๐๐.๐๐
๔	โครงการจัดซื้อวัสดุก่อสร้าง เช่น ไม้ต่าง ๆ น้ำมันทาไม้ ทินเนอร์ ฯลฯ และวัสดุอื่น ที่จำเป็นต้องใช้ในการปฏิบัติงานของกองช่าง	กองช่าง	รายได้ที่จัดเก็บเอง และเงินอุดหนุนที่ รัฐบาลจัดเก็บและ จัดสรรให้	๒๐๐,๐๐๐.๐๐
			รวม	๑,๖๐๐,๐๐๐.๐๐

๗. ยุทธศาสตร์การพัฒนาด้านการบริหารจัดการตามหลักธรรมาภิบาล

แนวทางการพัฒนา พัฒนาความรู้ความสามารถและคุณธรรมจริยธรรมแก่บุคลากรในองค์กร

ที่	โครงการ	หน่วยงาน รับผิดชอบ	แหล่งที่มา	งบประมาณ ที่อนุมัติ (บาท)
๑	โครงการพัฒนาบุคลากร (ครูอาสาพัฒนากีฬา)	กองการศึกษา	เงินอุดหนุนทั่วไป	๑๒,๐๐๐.๐๐
๒	ค่าใช้จ่ายในการเดินทางไปราชการ ในราชอาณาจักรและนอกราชอาณาจักร	สำนักปลัด	รายได้ที่จัดเก็บเอง และเงินอุดหนุนที่ รัฐบาลจัดเก็บและ จัดสรรให้	๒,๑๕๐,๐๐๐.๐๐

ที่	โครงการ	หน่วยงาน รับผิดชอบ	แหล่งที่มา	งบประมาณ ที่อนุมัติ (บาท)
๓	โครงการจัดตั้งศูนย์เครือข่ายเพื่อแก้ไขปัญหา และส่งเสริมการมีส่วนร่วมในการพัฒนาท้องถิ่น จังหวัดนราธิวาส	กองแผนฯ	รายได้ที่จัดเก็บเอง และเงินอุดหนุนที่ รัฐบาลจัดเก็บและ จัดสรรให้	๑๐๐,๐๐๐.๐๐
๔	โครงการฝึกอบรมสัมมนาและทัศนศึกษาดูงาน เพื่อเพิ่มประสิทธิภาพการปฏิบัติงานของคณะ ผู้บริหาร ข้าราชการ ลูกจ้างประจำพนักงานจ้าง และพนักงานถ่ายโอนองค์การบริหารส่วนจังหวัด นราธิวาส	สำนักปลัด	รายได้ที่จัดเก็บเอง และเงินอุดหนุนที่ รัฐบาลจัดเก็บและ จัดสรรให้	๑,๐๐๐,๐๐๐.๐๐
๕	โครงการฝึกอบรมสัมมนาและทัศนศึกษาดูงาน ของคณะผู้บริหารสมาชิกสภาฯ ข้าราชการ องค์การบริหารส่วนจังหวัดนราธิวาส	กองกิจการสภา	รายได้ที่จัดเก็บเอง และเงินอุดหนุนที่ รัฐบาลจัดเก็บและ จัดสรรให้	๘,๐๐๐,๐๐๐.๐๐
			รวม	๑๑,๒๖๒,๐๐๐.๐๐

แนวทางการพัฒนา พัฒนาปรับปรุงจัดหาเครื่องมือ เครื่องใช้ ตลอดจนถึงสถานที่ในการปฏิบัติงาน

ที่	โครงการ	หน่วยงาน รับผิดชอบ	แหล่งที่มา	งบประมาณ ที่อนุมัติ (บาท)
๑	จัดซื้อรถยนต์บรรทุก (ดีเซล) กระบะ ๔ ประตู	สำนักปลัด	รายได้ที่จัดเก็บเอง และเงินอุดหนุนที่ รัฐบาลจัดเก็บและ จัดสรรให้	๒,๔๐๐,๐๐๐.๐๐
๒	ค่าตกแต่งภายในห้องประชุมสภาองค์การบริหาร ส่วนจังหวัดนราธิวาส (เพิ่มเติม)	กองกิจการสภา	รายได้ที่จัดเก็บเอง และเงินอุดหนุนที่ รัฐบาลจัดเก็บและ จัดสรรให้	๕๘๖,๐๐๐.๐๐
๓	จัดซื้อเครื่องปรับอากาศขนาด ๓๐,๐๐๐ บีทียู หน้าห้องรับรองสมาชิกสภาองค์การบริหารส่วน จังหวัดนราธิวาส ชั้น ๓	กองกิจการสภา	รายได้ที่จัดเก็บเอง และเงินอุดหนุนที่ รัฐบาลจัดเก็บและ จัดสรรให้	๓๗,๐๐๐.๐๐
๔	ติดตั้งระบบไฟฟ้าของเครื่องปรับอากาศห้อง ประชุมสภาองค์การบริหารส่วนจังหวัดนราธิวาส	กองกิจการสภา	รายได้ที่จัดเก็บเอง และเงินอุดหนุนที่ รัฐบาลจัดเก็บและ จัดสรรให้	๒๕,๐๐๐.๐๐

ที่	โครงการ	หน่วยงาน รับผิดชอบ	แหล่งที่มา	งบประมาณ ที่อนุมัติ (บาท)
๕	จัดซื้อเครื่องปรับอากาศ ขนาดไม่ต่ำกว่า ๓๖,๐๐๐ บีทียู ห้องประชุมสภาองค์การบริหารส่วนจังหวัดนครราชสีมา	กองกิจการสภา	รายได้ที่จัดเก็บเอง และเงินอุดหนุนที่รัฐบาลจัดเก็บและจัดสรรให้	๑๗๖,๐๐๐.๐๐
๖	จัดซื้อคอมพิวเตอร์สำหรับงานประมวลผล แบบที่ ๒ (จอขนาด ไม่น้อยกว่า ๑๘.๕ นิ้ว) จำนวน ๒ เครื่อง	กองกิจการสภา	รายได้ที่จัดเก็บเอง และเงินอุดหนุนที่รัฐบาลจัดเก็บและจัดสรรให้	๖๐,๐๐๐.๐๐
๗	จัดซื้อโปรแกรมระบบปฏิบัติการสำหรับ เครื่องคอมพิวเตอร์ จำนวน ๒ ชุด	กองกิจการสภา	รายได้ที่จัดเก็บเอง และเงินอุดหนุนที่รัฐบาลจัดเก็บและจัดสรรให้	๗,๖๐๐.๐๐
๘	จัดซื้อเครื่องสำรองไฟฟ้า ขนาด ๘๐๐ VA จำนวน ๒ เครื่อง	กองกิจการสภา	รายได้ที่จัดเก็บเอง และเงินอุดหนุนที่รัฐบาลจัดเก็บและจัดสรรให้	๖,๒๐๐.๐๐
๙	จัดซื้อเครื่องพิมพ์ชนิดฉีดหมึก สำหรับกระดาษ ขนาด A๓ (INKJET PRINTER) จำนวน ๑ เครื่อง	กองกิจการสภา	รายได้ที่จัดเก็บเอง และเงินอุดหนุนที่รัฐบาลจัดเก็บและจัดสรรให้	๑๙,๘๐๐.๐๐
๑๐	จัดซื้อเครื่องคอมพิวเตอร์ สำหรับงานประมวลผล แบบที่ ๒ (จอขนาดไม่น้อยกว่า ๑๘.๕ นิ้ว) จำนวน ๑ เครื่อง	กองแผนฯ	รายได้ที่จัดเก็บเอง และเงินอุดหนุนที่รัฐบาลจัดเก็บและจัดสรรให้	๓๐,๐๐๐.๐๐
๑๑	จัดซื้อเครื่องคอมพิวเตอร์โน้ตบุ๊ก สำหรับงานประมวลผล จำนวน ๑ เครื่อง	กองแผนฯ	รายได้ที่จัดเก็บเอง และเงินอุดหนุนที่รัฐบาลจัดเก็บและจัดสรรให้	๒๑,๐๐๐.๐๐
๑๒	จัดซื้อชุดโปรแกรมระบบปฏิบัติการสำหรับ เครื่องคอมพิวเตอร์และเครื่องคอมพิวเตอร์ โน้ตบุ๊ก จำนวน ๒ ชุด	กองแผนฯ	รายได้ที่จัดเก็บเอง และเงินอุดหนุนที่รัฐบาลจัดเก็บและจัดสรรให้	๗,๖๐๐.๐๐

ที่	โครงการ	หน่วยงาน รับผิดชอบ	แหล่งที่มา	งบประมาณ ที่อนุมัติ (บาท)
๑๓	จัดซื้อเครื่องพิมพ์ Multifunction ชนิดเลเซอร์/ชนิด LED สี จำนวน ๑ เครื่อง	กองแผนฯ	รายได้ที่จัดเก็บเอง และเงินอุดหนุนที่ รัฐบาลจัดเก็บและ จัดสรรให้	๑๙,๐๐๐.๐๐
๑๔	จัดซื้อเครื่องพิมพ์ชนิดเลเซอร์/ชนิด LED ขาวดำ จำนวน ๓ เครื่อง	กองแผนฯ	รายได้ที่จัดเก็บเอง และเงินอุดหนุนที่ รัฐบาลจัดเก็บและ จัดสรรให้	๒๑,๙๐๐.๐๐
๑๕	จัดซื้อเครื่องสำรองไฟฟ้า ขนาด ๘๐๐ VA จำนวน ๒ เครื่อง	กองแผนฯ	รายได้ที่จัดเก็บเอง และเงินอุดหนุนที่ รัฐบาลจัดเก็บและ จัดสรรให้	๖,๒๐๐.๐๐
๑๖	จัดซื้อตู้เหล็กชนิด ๒ บาน จำนวน ๕ ตู้	กองคลัง	รายได้ที่จัดเก็บเอง และเงินอุดหนุนที่ รัฐบาลจัดเก็บและ จัดสรรให้	๑๙,๕๐๐.๐๐
๑๗	จัดซื้อเครื่องคำนวณเลขไฟฟ้า จำนวน ๓ เครื่อง	กองคลัง	รายได้ที่จัดเก็บเอง และเงินอุดหนุนที่ รัฐบาลจัดเก็บและ จัดสรรให้	๑๒,๐๐๐.๐๐
๑๘	จัดซื้อผ้าเต็นท์สำหรับปิดคลุมรถบรรทุกสิบล้อ ขององค์การบริหารส่วนจังหวัดนราธิวาส จำนวน ๒ ผืน	กองช่าง	รายได้ที่จัดเก็บเอง และเงินอุดหนุนที่ รัฐบาลจัดเก็บและ จัดสรรให้	๓๐,๐๐๐.๐๐
๑๙	จัดซื้อเก้าอี้พลาสติกแบบมีพนักพิง จำนวน ๓๕๐ ตัว	กองช่าง	รายได้ที่จัดเก็บเอง และเงินอุดหนุนที่ รัฐบาลจัดเก็บและ จัดสรรให้	๑๑๕,๕๐๐.๐๐
๒๐	จัดซื้อกล้องถ่ายภาพนิ่ง ระบบดิจิทัล ความละเอียด ๑๖ ล้านพิกเซล จำนวน ๔ ตัว	กองช่าง	รายได้ที่จัดเก็บเอง และเงินอุดหนุนที่ รัฐบาลจัดเก็บและ จัดสรรให้	๔๐,๐๐๐.๐๐
๒๑	จัดซื้อล้อวัดระยะทาง จำนวน ๓ อัน	กองช่าง	รายได้ที่จัดเก็บเอง และเงินอุดหนุนที่ รัฐบาลจัดเก็บและ จัดสรรให้	๓๐,๐๐๐.๐๐

ที่	โครงการ	หน่วยงาน รับผิดชอบ	แหล่งที่มา	งบประมาณ ที่อนุมัติ (บาท)
๒๒	จัดซื้อเครื่องพิมพ์แบบฉีดหมึก (INKJET Printer) จำนวน ๑ เครื่อง	กองช่าง	รายได้ที่จัดเก็บเอง และเงินอุดหนุนที่ รัฐบาลจัดเก็บและ จัดสรรให้	๔,๓๐๐.๐๐
๒๓	จัดซื้อเครื่องหาพิกัดสัญญาณดาวเทียม (GPS) จำนวน ๓ เครื่อง	กองช่าง	รายได้ที่จัดเก็บเอง และเงินอุดหนุนที่ รัฐบาลจัดเก็บและ จัดสรรให้	๓๕,๐๐๐.๐๐
๒๔	จัดซื้อผ้าใบเต็นท์ (ทรงโค้ง,ทรงจั่ว) จำนวน ๒๒ ผืน	กองช่าง	รายได้ที่จัดเก็บเอง และเงินอุดหนุนที่ รัฐบาลจัดเก็บและ จัดสรรให้	๓๓๐,๐๐๐.๐๐
๒๕	จัดซื้อตู้บานเลื่อนกระจก ๕ ชุด (ตู้เหล็ก) จำนวน ๒ ตู้	กองช่าง	รายได้ที่จัดเก็บเอง และเงินอุดหนุนที่ รัฐบาลจัดเก็บและ จัดสรรให้	๙,๘๐๐.๐๐
๒๖	จัดซื้อตู้บานเลื่อนกระจกทรงสูง (ตู้เหล็ก) จำนวน ๑ ตู้	กองช่าง	รายได้ที่จัดเก็บเอง และเงินอุดหนุนที่ รัฐบาลจัดเก็บและ จัดสรรให้	๔,๙๐๐.๐๐
๒๗	จัดซื้อเครื่องคอมพิวเตอร์ สำหรับประมวลผล แบบที่ ๒ (จอขนาดไม่น้อยกว่า ๑๘.๕ นิ้ว) จำนวน ๑ เครื่อง	กองพัสดุฯ	รายได้ที่จัดเก็บเอง และเงินอุดหนุนที่ รัฐบาลจัดเก็บและ จัดสรรให้	๓๐,๐๐๐.๐๐
๒๘	จัดซื้อโปรแกรมระบบปฏิบัติการสำหรับเครื่อง คอมพิวเตอร์และเครื่องคอมพิวเตอร์โน้ตบุ๊ก แบบสิทธิการใช้งานประเภทติดตั้งมาจากโรงงาน (OEM) ที่มีลิขสิทธิ์ถูกต้องตามกฎหมาย จำนวน ๑ ชุด	กองพัสดุฯ	รายได้ที่จัดเก็บเอง และเงินอุดหนุนที่ รัฐบาลจัดเก็บและ จัดสรรให้	๓,๘๐๐.๐๐
๒๙	จัดซื้อเครื่องสำรองไฟฟ้า ขนาด ๘๐๐ VA จำนวน ๑ เครื่อง	กองพัสดุฯ	รายได้ที่จัดเก็บเอง และเงินอุดหนุนที่ รัฐบาลจัดเก็บและ จัดสรรให้	๓,๑๐๐.๐๐

ที่	โครงการ	หน่วยงาน รับผิดชอบ	แหล่งที่มา	งบประมาณ ที่อนุมัติ (บาท)
๓๐	จัดซื้อเครื่องพิมพ์แบบฉีดหมึก (INKJET Printer) สำหรับกระดาษขนาด A๓ จำนวน ๑ เครื่อง	กองพัสดุฯ	รายได้ที่จัดเก็บเอง และเงินอุดหนุนที่รัฐบาลจัดเก็บและจัดสรรให้	๙,๙๐๐.๐๐
๓๑	จัดซื้อเก้าอี้ ระดับ ๗-๙ จำนวน ๒ ตัว	กองพัสดุฯ	รายได้ที่จัดเก็บเอง และเงินอุดหนุนที่รัฐบาลจัดเก็บและจัดสรรให้	๑๕,๘๐๐.๐๐
๓๒	จัดซื้อตู้เย็น ขนาด ๕ คิวบิกฟุต จำนวน ๑ เครื่อง	กองพัสดุฯ	รายได้ที่จัดเก็บเอง และเงินอุดหนุนที่รัฐบาลจัดเก็บและจัดสรรให้	๖,๕๐๐.๐๐
๓๓	โครงการปรับปรุงอาคารสำนักงานองค์การบริหารส่วนจังหวัดนราธิวาส (อาคารหลังเก่า)	สำนักปลัด	รายได้ที่จัดเก็บเอง และเงินอุดหนุนที่รัฐบาลจัดเก็บและจัดสรรให้	๑,๕๐๐,๐๐๐.๐๐
๓๔	ติดตั้งระบบไฟฟ้าของเครื่องปรับอากาศขนาด ๓๖,๐๐๐ บีทียู หน้าห้องปลัดองค์การบริหารส่วนจังหวัดนราธิวาส	สำนักปลัด	รายได้ที่จัดเก็บเอง และเงินอุดหนุนที่รัฐบาลจัดเก็บและจัดสรรให้	๒๕,๐๐๐.๐๐
๓๕	จัดซื้อเครื่องปรับอากาศขนาด ๓๖,๐๐๐ บีทียู หน้าห้องปลัดองค์การบริหารส่วนจังหวัดนราธิวาส	สำนักปลัด	รายได้ที่จัดเก็บเอง และเงินอุดหนุนที่รัฐบาลจัดเก็บและจัดสรรให้	๔๔,๐๐๐.๐๐
๓๖	จัดซื้อเก้าอี้ ระดับ ๗-๙ จำนวน ๑ ตัว	กองคลัง	รายได้ที่จัดเก็บเอง และเงินอุดหนุนที่รัฐบาลจัดเก็บและจัดสรรให้	๗,๙๐๐.๐๐
๓๗	ค่าจ้างออกแบบแพขนานยนต์	กองช่าง	รายได้ที่จัดเก็บเอง และเงินอุดหนุนที่รัฐบาลจัดเก็บและจัดสรรให้	๓๐๐,๐๐๐.๐๐

ที่	โครงการ	หน่วยงาน รับผิดชอบ	แหล่งที่มา	งบประมาณ ที่อนุมัติ (บาท)
๓๘	ปรับปรุงห้องนายกองค้การบริหารส่วนจังหวัด นราธิวาส	สำนักปลัด	รายได้ที่จัดเก็บเอง และเงินอุดหนุนที่ รัฐบาลจัดเก็บและ จัดสรรให้	๗๐๐,๐๐๐.๐๐
			รวม	๖,๗๔๐,๓๐๐.๐๐

แนวทางการพัฒนา พัฒนา ปรับปรุงระบบบริหารจัดการองค์กรตามหลักธรรมาภิบาล

ที่	โครงการ	หน่วยงาน รับผิดชอบ	แหล่งที่มา	งบประมาณ ที่อนุมัติ (บาท)
๑	โครงการจัดทำแผนพัฒนาองค์การบริหารส่วน จังหวัดนราธิวาส	กองแผนฯ	รายได้ที่จัดเก็บเอง และเงินอุดหนุนที่ รัฐบาลจัดเก็บและ จัดสรรให้	๕๐๐,๐๐๐.๐๐
๒	โครงการประสานการจัดทำแผนพัฒนาท้องถิ่น ของจังหวัดนราธิวาส	กองแผนฯ	รายได้ที่จัดเก็บเอง และเงินอุดหนุนที่ รัฐบาลจัดเก็บและ จัดสรรให้	๑๐๐,๐๐๐.๐๐
๓	โครงการติดตามและประเมินผลการดำเนินงาน ตามแผนพัฒนาองค์การบริหารส่วนจังหวัด นราธิวาส	กองแผนฯ	รายได้ที่จัดเก็บเอง และเงินอุดหนุนที่ รัฐบาลจัดเก็บและ จัดสรรให้	๕๐,๐๐๐.๐๐
๔	โครงการจ้างเหมาทำความสะอาดสถานที่และ ดูแลรักษาสนามกีฬากลางองค์การบริหารส่วน จังหวัดนราธิวาส	กองการศึกษา ฯ	รายได้ที่จัดเก็บเอง และเงินอุดหนุนที่ รัฐบาลจัดเก็บและ จัดสรรให้	๑,๐๐๐,๐๐๐.๐๐
๕	เงินประโยชน์ตอบแทนอื่นในกรณีพิเศษแก่ ข้าราชการ ลูกจ้างประจำ พนักงานจ้างและ พนักงานถ่ายโอนของทุกส่วนราชการ	สำนักปลัด	รายได้ที่จัดเก็บเอง และเงินอุดหนุนที่ รัฐบาลจัดเก็บและ จัดสรรให้	๔,๐๐๐,๐๐๐.๐๐
๖	โครงการจ้างที่ปรึกษาเพื่อศึกษาวิจัยประเมินผล หรือพัฒนาระบบต่าง ๆ	สำนักปลัด	รายได้ที่จัดเก็บเอง และเงินอุดหนุนที่ รัฐบาลจัดเก็บและ จัดสรรให้	๓๐,๐๐๐.๐๐

ที่	โครงการ	หน่วยงาน รับผิดชอบ	แหล่งที่มา	งบประมาณ ที่อนุมัติ (บาท)
๗	โครงการจ้างเหมาบุคคลภายนอกอยู่เวรยามรักษาความปลอดภัยอาคารสถานที่และทรัพย์สินอื่น ๆ	สำนักปลัด	รายได้ที่จัดเก็บเองและเงินอุดหนุนที่รัฐบาลจัดเก็บและจัดสรรให้	๗๕๖,๐๐๐.๐๐
๘	โครงการจ้างเหมาทำความสะอาดอาคารสถานที่และดูแลรักษาภูมิทัศน์ต่าง ๆ ขององค์การบริหารส่วนจังหวัดนราธิวาส	สำนักปลัด	รายได้ที่จัดเก็บเองและเงินอุดหนุนที่รัฐบาลจัดเก็บและจัดสรรให้	๑,๓๘๖,๐๐๐.๐๐
๙	ค่าบำรุงสมาคมองค์การบริหารส่วนจังหวัดแห่งประเทศไทย	สำนักปลัด	รายได้ที่จัดเก็บเองและเงินอุดหนุนที่รัฐบาลจัดเก็บและจัดสรรให้	๒๑๓,๙๗๐.๐๐
๑๐	โครงการจัดเก็บขยะมูลฝอยอาคารสำนักงานองค์การบริหารส่วนจังหวัดนราธิวาส	สำนักปลัด	รายได้ที่จัดเก็บเองและเงินอุดหนุนที่รัฐบาลจัดเก็บและจัดสรรให้	๑๒,๐๐๐.๐๐
รวม				๘,๐๔๗,๙๗๐.๐๐

แนวทางการพัฒนา พัฒนาปรับปรุงและสร้างระบบการให้บริการที่ทันสมัย รวดเร็ว และมีประสิทธิภาพ

ที่	โครงการ	หน่วยงาน รับผิดชอบ	แหล่งที่มา	งบประมาณ ที่อนุมัติ (บาท)
๑	โครงการบำรุงรักษาระบบเครือข่ายคอมพิวเตอร์ภายในสำนักงาน	สำนักปลัด	รายได้ที่จัดเก็บเองและเงินอุดหนุนที่รัฐบาลจัดเก็บและจัดสรรให้	๖๐,๐๐๐.๐๐
๒	โครงการเช่าพื้นที่และการปรับปรุงดูแลเว็บไซต์ขององค์การบริหารส่วนจังหวัดนราธิวาส	สำนักปลัด	รายได้ที่จัดเก็บเองและเงินอุดหนุนที่รัฐบาลจัดเก็บและจัดสรรให้	๖๐,๐๐๐.๐๐
รวม				๑๒๐,๐๐๐.๐๐

แนวทางการพัฒนา พัฒนา ส่งเสริมระบบการประชาสัมพันธ์และเผยแพร่การดำเนินงานขององค์กร

ที่	โครงการ	หน่วยงานรับผิดชอบ	แหล่งที่มา	งบประมาณที่อนุมัติ (บาท)
๑	โครงการโฆษณาและเผยแพร่งานกิจการขององค์การบริหารส่วนหัวหินราวิวาสหรือส่วนราชการต่าง ๆ	สำนักปลัด	รายได้ที่จัดเก็บเองและเงินอุดหนุนที่รัฐบาลจัดเก็บและจัดสรรให้	๕,๐๐๐,๐๐๐.๐๐
			รวม	๕,๐๐๐,๐๐๐.๐๐

แผนภูมิแสดงจำนวนโครงการได้รับอนุมัติ จำแนกตามยุทธศาสตร์การพัฒนา

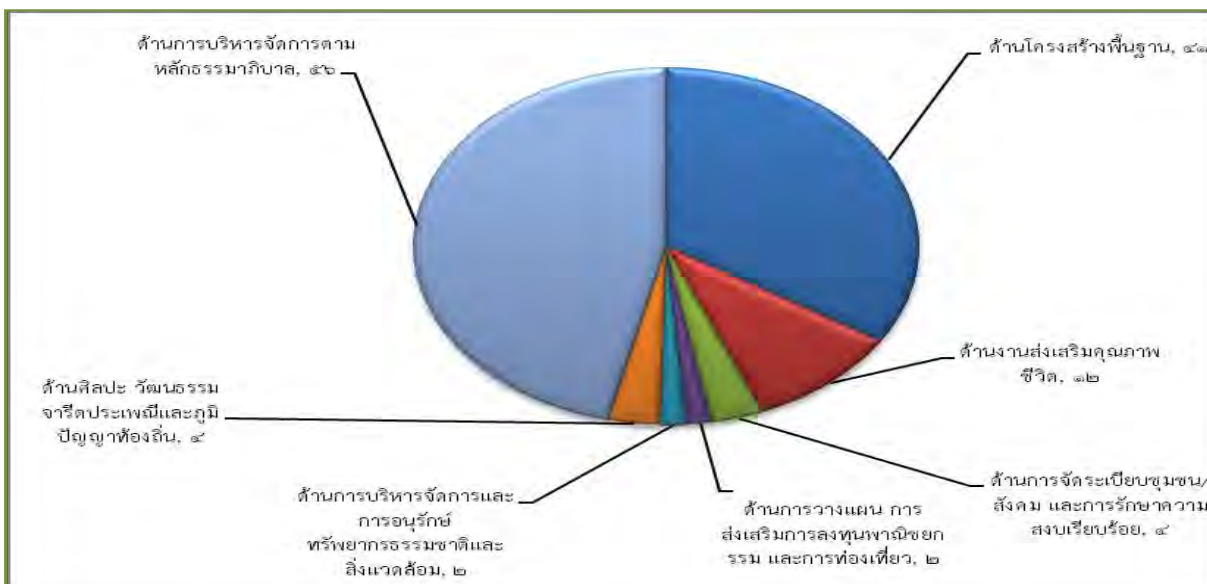

แผนภูมิแสดงจำนวนงบประมาณได้รับอนุมัติ จำแนกตามยุทธศาสตร์การพัฒนา

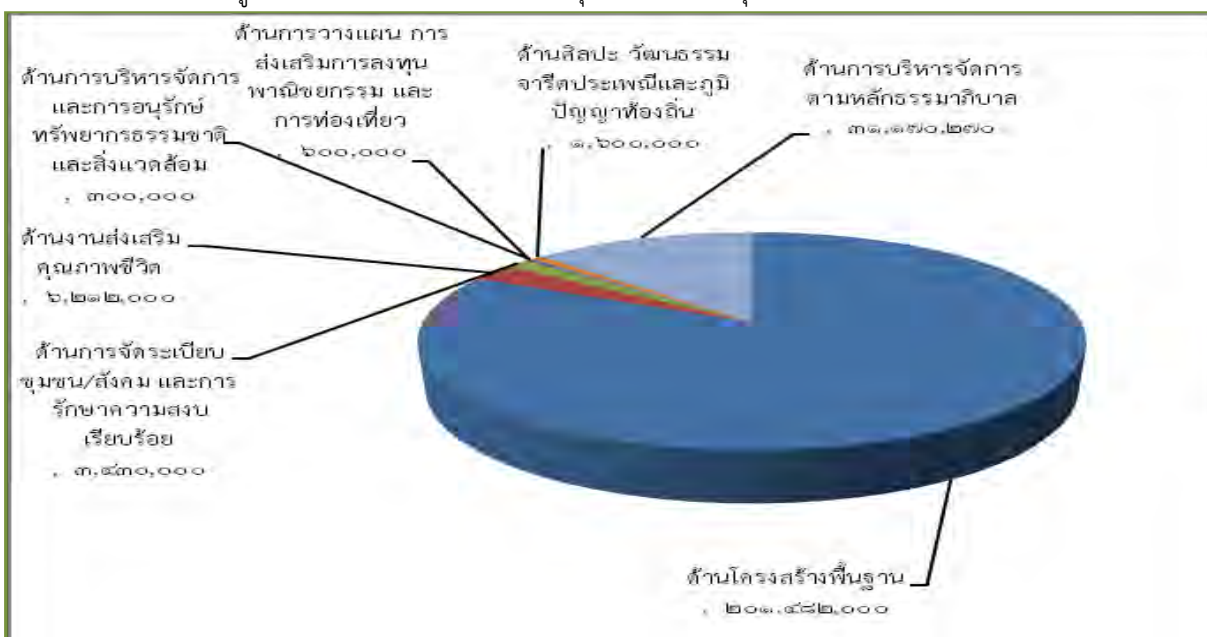

๒.๓ การประเมินประสิทธิผลของแผนพัฒนาเชิงคุณภาพประจำปีงบประมาณ พ.ศ. ๒๕๕๙ จำแนกตามยุทธศาสตร์การพัฒนา ดังนี้

๑. ยุทธศาสตร์การพัฒนาด้านโครงสร้างพื้นฐาน

จากปัญหาและความต้องการของประชาชน ประกอบกับสภาพพื้นที่ในเขตจังหวัดนราธิวาส ส่วนใหญ่ยังมีความต้องการการพัฒนาด้านโครงสร้างพื้นฐาน โดยเฉพาะอย่างยิ่งการก่อสร้าง ปรับปรุง ซ่อมแซมถนน ซึ่งเป็นโครงสร้างพื้นฐานหลักที่สำคัญที่ประชาชนต้องการเพื่อประโยชน์ในการสัญจรและการขนส่งผลผลิตทางการเกษตร อีกทั้งจังหวัดนราธิวาสเป็นเมืองชายแดนที่ติดต่อกับประเทศเพื่อนบ้าน ความจำเป็นด้านโครงสร้างพื้นฐาน อันเกี่ยวกับการคมนาคม การสัญจรที่มีความสะดวกและมีมาตรฐาน จึงสำคัญยิ่งต่อการเข้าสู่ประชาคมเศรษฐกิจอาเซียน ดังนั้น องค์การบริหารส่วนจังหวัดนราธิวาส จึงมีนโยบายหลักในการพัฒนายุทธศาสตร์ด้านนี้ เพื่อให้สามารถแก้ไขปัญหาความเดือดร้อนของประชาชน และเตรียมความพร้อมสู่ประชาคมเศรษฐกิจอาเซียน ตลอดจนการพัฒนาแหล่งน้ำในการอุปโภค บริโภค การปรับปรุงระบบจราจร เช่น การจัดทำป้ายชื่อสายทางการจัดทำป้ายจราจรของถนนที่อยู่ในความรับผิดชอบให้มีความเรียบร้อยชัดเจน อำนวยความสะดวกต่อผู้ใช้เส้นทางในการสัญจรไปมา อันประกอบด้วย โครงการตามแผนพัฒนาสามปี (พ.ศ.๒๕๕๙-๒๕๖๑) เฉพาะห้วงปีงบประมาณ พ.ศ.๒๕๕๙ จำนวน ๒๑๗ โครงการ รวมงบประมาณตามแผน จำนวน ๑,๒๘๑,๙๙๕,๑๗๐ บาท ได้รับการจัดสรรงบประมาณดำเนินการในปีงบประมาณ จำนวน ๔๑ โครงการ งบประมาณ ๒๐๑,๔๘๒,๐๐๐ บาท คิดเป็นร้อยละ ๑๘.๘๙ ของโครงการตามแผนพัฒนาสามปีในห้วงปีงบประมาณ พ.ศ.๒๕๕๙ และคิดเป็นร้อยละ ๑๕.๗๒ ของงบประมาณตามแผนพัฒนาสามปีในห้วงปีงบประมาณ พ.ศ.๒๕๕๙

๒. ยุทธศาสตร์การพัฒนาด้านสังคมและพัฒนาคุณภาพชีวิต

การพัฒนาด้านสังคมและการพัฒนาด้านคุณภาพชีวิต ก็เป็นยุทธศาสตร์ที่สำคัญอันจะทำให้ประชาชนในพื้นที่อยู่ดีกินดี องค์การบริหารส่วนจังหวัดนราธิวาส มีนโยบายที่จะส่งเสริมการสร้างงานสร้างอาชีพแบบยั่งยืนให้กับประชาชนในท้องถิ่น โดยส่งเสริมการทำประมงน้ำจืด นอกจากนี้ ยังสนับสนุนงานด้านสังคมสงเคราะห์แก่คนชรา ผู้พิการ และผู้ด้อยโอกาสในสังคม เช่น โครงการด้านการส่งเสริมสุขภาพอนามัยแก่ผู้สูงอายุไม่ว่าจะเป็นด้านร่างกายหรือจิตใจโครงการส่งเสริมการศึกษาแก่ผู้พิการ สำหรับด้านการพัฒนาคุณภาพชีวิต การส่งเสริมด้านการศึกษา โดยการสนับสนุนงบประมาณให้กับโรงเรียนในถิ่นทุรกันดาร เพื่อเสริมสร้างสุขภาพอนามัย เสริมสร้างพัฒนาการด้านสมอง เพื่อให้คุณภาพการศึกษาของเด็กนักเรียนในถิ่นทุรกันดารอยู่ในเกณฑ์มาตรฐานทัดเทียมกับเด็กนักเรียนที่อยู่ในตัวเมือง อีกทั้งได้พัฒนาศักยภาพครูผู้ดูแลเด็กของศูนย์พัฒนาเด็กเล็กในพื้นที่จังหวัดนราธิวาส ส่วนปัญหาหลักที่พบและต้องแก้ไขอย่างเร่งด่วน ในปัจจุบันคือปัญหาการแพร่ระบาดของยาเสพติด ดังนั้น จึงจัดให้มีกิจกรรมการรณรงค์ประชาสัมพันธ์เพื่อแก้ไขปัญหาการแพร่ระบาดของยาเสพติดในพื้นที่ นอกจากนี้ยังส่งเสริมด้านการกีฬาและนันทนาการ การจัดกิจกรรมการแข่งขันกีฬาฟุตบอลสำหรับเยาวชนในพื้นที่จังหวัดนราธิวาสเพื่อให้เยาวชนหันมาเล่นกีฬาและใช้เวลาว่างให้เกิดประโยชน์และให้ประชาชนเข้ามามีส่วนร่วมในกิจกรรมดังกล่าว รวมทั้งเป็นการส่งเสริมสุขภาพอนามัยด้วยเช่นกัน อันประกอบด้วยโครงการตามแผนพัฒนาสามปี (พ.ศ.๒๕๕๙-๒๕๖๑) เฉพาะห้วงปีงบประมาณ ๒๕๕๙ จำนวน ๒๘ โครงการ รวมงบประมาณตามแผน จำนวน ๕๙,๓๑๙,๕๐๐ บาท

ได้รับการจัดสรรงบประมาณดำเนินการในปีงบประมาณ จำนวน ๑๒ โครงการ งบประมาณ ๖,๒๑๒,๐๐๐ บาท คิดเป็นร้อยละ ๔๒.๘๖ ของโครงการตามแผนพัฒนาสามปีในห้วงปีงบประมาณ พ.ศ.๒๕๕๙ และคิดเป็นร้อยละ ๑๐.๔๘ ของงบประมาณตามแผนพัฒนาสามปีในห้วงปีงบประมาณ พ.ศ.๒๕๕๙

๓. ยุทธศาสตร์การพัฒนาด้านการจัดระเบียบชุมชน/สังคม และการรักษาความสงบเรียบร้อย

การพัฒนาด้านการจัดระเบียบชุมชน/สังคม และการรักษาความสงบเรียบร้อย องค์การบริหารส่วนจังหวัดนราธิวาส ได้ส่งเสริมกระบวนการขับเคลื่อนประชาธิปไตย การเตรียมความพร้อมในการเลือกตั้ง เพื่อให้เยาวชน ประชาชนเข้าใจหลักประชาธิปไตย และมีส่วนร่วมในการขับเคลื่อนประชาธิปไตย ยังส่งเสริมการพัฒนาศักยภาพของผู้นำหมู่บ้าน ผู้นำชุมชน และผู้นำองค์กรภาคประชาชนให้มีความรู้ความสามารถในการจัดทำแผนชุมชนเพื่อการร่วมบูรณาการการพัฒนาท้องถิ่น ด้านการรักษาความสงบเรียบร้อย องค์การบริหารส่วนจังหวัดนราธิวาส ได้สนับสนุนงานป้องกันและบรรเทาสาธารณภัยร่วมกับหน่วยงานต่างๆในพื้นที่มาอย่างต่อเนื่อง รวมทั้งส่งเสริมให้ประชาชนและภาคเอกชนเข้ามามีส่วนร่วมทำงานอย่างจริงจังเพื่อรักษาความสงบเรียบร้อยในท้องถิ่น โดยการจัดกิจกรรมอบรมให้ความรู้แก่ประชาชนและการสร้างเครือข่ายเพื่อเฝ้าระวังการทุจริตเพื่อความสงบเรียบร้อยในพื้นที่อีกทางหนึ่งด้วย อันประกอบด้วยโครงการตามแผนพัฒนาสามปี(พ.ศ.๒๕๕๙-๒๕๖๑) เฉพาะห้วงปีงบประมาณ พ.ศ. ๒๕๕๙ จำนวน ๙ โครงการ รวมงบประมาณตามแผน จำนวน ๑๔๒,๒๒๐,๐๐๐ บาท ได้รับการจัดสรรงบประมาณดำเนินการในปีงบประมาณ จำนวน ๔ โครงการ งบประมาณ ๓,๔๓๐,๐๐๐ บาท คิดเป็นร้อยละ ๔๔.๔๔ ของโครงการตามแผนพัฒนาสามปี ในห้วงปีงบประมาณ พ.ศ.๒๕๕๙ และคิดเป็นร้อยละ ๒.๔๒ ของงบประมาณตามแผนพัฒนาสามปีในห้วงปีงบประมาณ พ.ศ.๒๕๕๙

๔. ยุทธศาสตร์การพัฒนาด้านการวางแผน การส่งเสริมการลงทุนพาณิชย์กรรม และการท่องเที่ยว

จังหวัดนราธิวาส เป็นเมืองชายแดนที่ติดต่อกับประเทศเพื่อนบ้านคือประเทศมาเลเซีย การค้าชายแดน จึงเปรียบเสมือนเศรษฐกิจหลักของประชาชนในพื้นที่จังหวัดนราธิวาส การพัฒนาด้านการวางแผน การส่งเสริมการลงทุนพาณิชย์กรรมและการท่องเที่ยว องค์การบริหารส่วนจังหวัดนราธิวาส มีการดำเนินการเพื่อส่งเสริมสนับสนุนการค้าการลงทุนในท้องถิ่นและเมืองชายแดน โดยมีกิจการแพขนานยนต์ อำเภอดากใบ ขององค์การบริหารส่วนจังหวัดนราธิวาส ให้บริการแพขนานยนต์ข้ามฝากระหว่างประเทศ โดยสามารถบรรทุกได้ทั้งสินค้า ยานพาหนะชนิดต่างๆ และตลอดจนผู้โดยสาร ให้บริการทุกวันจึงเหมาะสมอย่างยิ่งในการส่งเสริมการค้า การลงทุนและการท่องเที่ยว นอกจากนี้ยังจัดให้มีการกิจกรรมเพื่อส่งเสริมการท่องเที่ยวเชิงอนุรักษ์ ประกอบด้วยโครงการตามแผนพัฒนาสามปี (พ.ศ.๒๕๕๙-๒๕๖๑) เฉพาะปีห้วงงบประมาณ พ.ศ. ๒๕๕๙ จำนวน ๓ โครงการ รวมงบประมาณตามแผน จำนวน ๘,๖๐๐,๐๐๐ บาท ได้รับการจัดสรรงบประมาณดำเนินการในปีงบประมาณ จำนวน ๒ โครงการ งบประมาณ ๖๐๐,๐๐๐ บาท คิดเป็นร้อยละ ๖๖.๖๗ ของโครงการตามแผนพัฒนาสามปีในห้วงปีงบประมาณ พ.ศ.๒๕๕๙ และคิดเป็นร้อยละ ๖.๙๘ ของงบประมาณตามแผนพัฒนาสามปีในห้วงปีงบประมาณ พ.ศ.๒๕๕๙

๕. ยุทธศาสตร์การพัฒนาด้านทรัพยากรธรรมชาติและสิ่งแวดล้อม

ด้านทรัพยากรธรรมชาติและสิ่งแวดล้อม จะเห็นได้ว่า เด็ก เยาวชน และประชาชน ส่วนใหญ่ยังขาดจิตสำนึกในการอนุรักษ์ทรัพยากรธรรมชาติ ทำให้ทรัพยากรธรรมชาติยังคงถูกทำลายอย่างต่อเนื่อง องค์การบริหารส่วนจังหวัดนราธิวาส จึงจัดให้มีโครงการเพื่อปลูกจิตสำนึกให้กับเด็ก และเยาวชนซึ่งเป็นอนาคตของชาติ ในการอนุรักษ์ทรัพยากรที่มีอยู่ในท้องถิ่นอย่างยั่งยืนและถาวรให้อยู่ควบคู่กับจังหวัดนราธิวาสสืบไป นอกจากนี้ยังส่งเสริมการปรับปรุงภูมิทัศน์ในชุมชน และส่งเสริมสนับสนุนการใช้พลังงานทดแทน ประกอบด้วยโครงการตามแผนพัฒนาสามปี (พ.ศ.๒๕๕๙-๒๕๖๑) เฉพาะปีห้วงงบประมาณ พ.ศ.๒๕๕๙ จำนวน ๔ โครงการ รวมงบประมาณตามแผน จำนวน ๔๑,๑๑๓,๘๐๐ บาท ได้รับการจัดสรรงบประมาณดำเนินการในปีงบประมาณ จำนวน ๒ โครงการ งบประมาณ ๓๐๐,๐๐๐ บาท คิดเป็นร้อยละ ๕๐.๐๐ ของโครงการตามแผนพัฒนาสามปี ในห้วงปีงบประมาณ พ.ศ.๒๕๕๙ และคิดเป็นร้อยละ ๐.๗๓ ของงบประมาณตามแผนพัฒนาสามปี ในห้วงปีงบประมาณ พ.ศ.๒๕๕๙

๖. ยุทธศาสตร์การพัฒนาด้านการศึกษา ศาสนา ประเพณี ศิลปวัฒนธรรม และภูมิปัญญาท้องถิ่น

ประชาชนของจังหวัดนราธิวาสส่วนใหญ่นับถือศาสนาอิสลาม องค์การบริหารส่วนจังหวัดนราธิวาส จึงได้สนับสนุนกิจกรรมด้านศาสนา โดยเฉพาะอย่างยิ่งส่งเสริมให้เยาวชนได้รับรู้ และเข้าใจ ในหลักธรรมคำสอนของศาสนาอย่างถูกต้องแท้จริง จึงได้ปลูกฝังการเรียน การสอนศาสนาและจริยธรรม นอกจากนี้ ยังส่งเสริมการทำนุบำรุงศาสนสถาน การส่งเสริมอนุรักษ์ประเพณีและวัฒนธรรมท้องถิ่น องค์การบริหารส่วนจังหวัดได้สนับสนุนงบประมาณให้กับจังหวัด ในการดำเนินการกิจดังกล่าว ประกอบด้วยโครงการตามแผนพัฒนาสามปี (พ.ศ.๒๕๕๙-๒๕๖๑) เฉพาะปีห้วงงบประมาณ ๒๕๕๙ จำนวน ๕ โครงการ รวมงบประมาณตามแผน จำนวน ๒,๐๐๐,๐๐๐ บาท ได้รับการจัดสรรงบประมาณดำเนินการในปีงบประมาณ จำนวน ๔ โครงการ งบประมาณ ๑,๖๐๐,๐๐๐ บาท คิดเป็นร้อยละ ๘๐.๐๐ ของโครงการตามแผนพัฒนาสามปีในห้วงปีงบประมาณ พ.ศ.๒๕๕๙ และคิดเป็นร้อยละ ๘๐.๐๐ ของงบประมาณตามแผนพัฒนาสามปีในห้วงปีงบประมาณ พ.ศ.๒๕๕๙

๗. ยุทธศาสตร์การพัฒนาด้านการบริหารจัดการตามหลักธรรมาภิบาล

องค์การบริหารส่วนจังหวัดนราธิวาส จัดให้มีการส่งเสริมคุณธรรมจริยธรรมแก่บุคลากร ภายในองค์กร ปรับปรุงและพัฒนาให้มีเครื่องมือเครื่องใช้ในการปฏิบัติงานเพื่อแก้ไขปัญหาของประชาชนในพื้นที่ และจัดหาเครื่องมือเครื่องใช้ที่ทันสมัยในการปฏิบัติงานของเจ้าหน้าที่ สร้างระบบการบริการที่ทันสมัยรวดเร็ว และมีประสิทธิภาพสอดคล้องกับเทคโนโลยีที่ทันสมัย ส่งเสริมระบบการประชาสัมพันธ์และเผยแพร่การดำเนินการขององค์กรด้วยสารสนเทศ ประกอบด้วยโครงการตามแผนพัฒนาสามปี (พ.ศ.๒๕๕๙-๒๕๖๑) เฉพาะปีห้วงงบประมาณ พ.ศ. ๒๕๕๙ จำนวน ๘๐ โครงการ รวมงบประมาณตามแผน จำนวน ๒๔๒,๗๘๙,๑๖๐ บาท ได้รับการจัดสรรงบประมาณดำเนินการในปีงบประมาณจำนวน ๕๖ โครงการ งบประมาณ ๓๑,๑๗๐,๒๗๐ บาท คิดเป็นร้อยละ ๗๐.๐๐ ของโครงการตามแผนพัฒนาสามปีในห้วงปีงบประมาณ พ.ศ.๒๕๕๙ และคิดเป็นร้อยละ ๑๒.๘๔ ของงบประมาณตามแผนพัฒนาสามปีในห้วงปีงบประมาณ พ.ศ.๒๕๕๙

ส่วนที่ ๓

การนำแผนพัฒนาสามปีไปสู่การปฏิบัติ

การนำแผนพัฒนาสามปี (พ.ศ.๒๕๖๐-๒๕๖๒) ขององค์การบริหารส่วนจังหวัดนราธิวาสไปสู่การปฏิบัติ เป็นการดำเนินการเพื่อให้นโยบายบรรลุวัตถุประสงค์และเป้าหมายที่ได้กำหนดไว้ ซึ่งแสดงรายละเอียดยุทธศาสตร์การพัฒนาขององค์การบริหารส่วนจังหวัดนราธิวาส ซึ่งสอดคล้องเชื่อมโยงกับยุทธศาสตร์การพัฒนาขององค์กรปกครองส่วนท้องถิ่นในเขตจังหวัด และยุทธศาสตร์การพัฒนาจังหวัด โดยใช้เป็นกรอบนำไปสู่การปฏิบัติในรูปของโครงการพัฒนาตามภารกิจและอำนาจหน้าที่ เพื่อใช้เป็นกรอบในการพัฒนาท้องถิ่น ในรูปแบบของการตราข้อบัญญัติงบประมาณรายจ่ายประจำปี งบประมาณรายจ่ายเพิ่มเติม การจ่ายขาดเงินสะสม และการเสนอแผนความต้องการของบลงทุน หรือเงินอุดหนุนเฉพาะกิจ ต่อไป

๓.๑ แนวทางการพัฒนาและยุทธศาสตร์การพัฒนา

❖ ยุทธศาสตร์การพัฒนาจังหวัดนราธิวาส ๔ ปี (พ.ศ.๒๕๕๗-๒๕๖๐) (ฉบับทบทวน)

วิสัยทัศน์ “เศรษฐกิจก้าวหน้า นราน่าอยู่ สู้สันติสุข”

พันธกิจ ๑. สร้างมูลค่าเพิ่มให้แก่ภาคการผลิตทุกสาขา เพิ่มรายได้จากการค้าชายแดนผลิตภัณฑ์ท้องถิ่น การท่องเที่ยว และการกีฬาเพื่อสนับสนุนการท่องเที่ยวและสร้างความสัมพันธ์กับต่างประเทศ

๒. ยกระดับคุณภาพชีวิตของประชาชนโดยเสริมสร้างความรู้ ความเข้าใจเพื่อนำหลักปรัชญาของเศรษฐกิจพอเพียงมาประยุกต์ใช้ในการดำรงชีวิต

๓. สร้างความเชื่อมั่นด้านความปลอดภัยในชีวิต ทรัพย์สินแก่ประชาชนและต่อเจ้าหน้าที่ของรัฐที่ปฏิบัติงานในพื้นที่

เป้าประสงค์

เป้าประสงค์รวม : เศรษฐกิจขยายตัวอย่างต่อเนื่องอย่างน้อยร้อยละ ๑.๕ ต่อปี ประชาชนมีความปลอดภัยในการดำเนินชีวิต เชื่อมมั่นในอำนาจรัฐ และมีคุณภาพชีวิตที่ดี

เป้าประสงค์เชิงยุทธศาสตร์

๑. ผลิตภัณฑ์มวลรวมจังหวัดเพิ่มขึ้น ร้อยละ ๑.๕ ต่อปี

๒. ประชาชนมีรายได้เพียงพอต่อการดำรงชีพและมีคุณภาพชีวิตที่ดีขึ้น

๓. ประชาชนมีความปลอดภัยในชีวิต ทรัพย์สิน และเชื่อมั่นในอำนาจรัฐ

ประเด็นยุทธศาสตร์/กลยุทธ์

๑. พัฒนาภาคการผลิต การค้าชายแดน ผลิตภัณฑ์ท้องถิ่น การท่องเที่ยวและการกีฬา เพื่อเชื่อมโยงประชาคมอาเซียน

๒. พัฒนาคูณภาพชีวิตตามหลักปรัชญาของเศรษฐกิจพอเพียง

๓. เสริมสร้างสันติสุขในพื้นที่

ที่	กลยุทธ์	ประเด็นยุทธศาสตร์
๑	<p>๑.๑ พัฒนาด้านชายแดน โครงสร้างพื้นฐานและสิ่งอำนวยความสะดวก เพื่อเพิ่มขีดความสามารถ ในการแข่งขันด้านการค้า การลงทุน การท่องเที่ยว และบริการ</p> <p>๑.๒ พัฒนาโครงสร้างพื้นฐานภาคเกษตรและเพิ่มศักยภาพแก่เกษตรกร สถาบันเกษตรกร กลุ่มผู้ผลิตสินค้าชุมชนและผู้ประกอบการ อาทิ วิสาหกิจชุมชน OTOP และ SMEs ให้มีขีดความสามารถในการบริหารจัดการทั้งการผลิต แปรรูป การรับรองมาตรฐานผลิตภัณฑ์ และเชื่อมโยงช่องทางการตลาดรองรับการค้าชายแดนและประชาคมอาเซียน</p> <p>๑.๓ ส่งเสริมและพัฒนาด้านการท่องเที่ยว ให้มีมาตรฐานสอดคล้องกับบริบทของพื้นที่และเสริมสร้างกิจกรรมกีฬา เพื่อเชื่อมสัมพันธ์และสนับสนุนการท่องเที่ยวกับประชาคมอาเซียน</p> <p>๑.๔ เสริมสร้างความร่วมมือในการพัฒนาทักษะฝีมือแรงงานเพื่อเพิ่มโอกาสและขีดความสามารถการทำงาน</p> <p>๑.๕ ยกระดับการพัฒนาพื้นที่เป็นเขตเศรษฐกิจพิเศษ</p>	พัฒนาภาคการผลิต การค้าชายแดน ผลิตภัณฑ์ท้องถิ่น การท่องเที่ยวและการกีฬา เพื่อเชื่อมโยงประชาคมอาเซียน
๒	<p>๒.๑ ส่งเสริมให้มีการขยายผลและประยุกต์ใช้แนวทางตามโครงการอันเนื่องมาจากพระราชดำริและหลักปรัชญาของเศรษฐกิจพอเพียง</p> <p>๒.๒ ส่งเสริมให้เด็กและเยาวชนได้รับการศึกษาตามเกณฑ์มาตรฐานอย่างทั่วถึง มีคุณภาพและสอดคล้องกับวิถีชุมชน</p> <p>๒.๓ เสริมสร้างความรู้ความเข้าใจเพื่อการปรับเปลี่ยนทัศนคติและพฤติกรรมความสุขภาพที่ดี ให้สามารถดูแลสุขภาพตนเองเบื้องต้นได้อย่างเหมาะสม</p> <p>๒.๔ ส่งเสริมอาชีพบนพื้นฐานขององค์ความรู้ด้านภูมิปัญญาท้องถิ่นให้สามารถสร้างรายได้แก่ชุมชน และเสริมสร้างความเข้มแข็งของศาสนาและวัฒนธรรมประเพณีพื้นถิ่น</p> <p>๒.๕ ส่งเสริม สนับสนุนการพัฒนาและแก้ไขปัญหาด้านภัยพิบัติ และการบริหารจัดการทรัพยากรธรรมชาติในพื้นที่อย่างยั่งยืน</p> <p>๒.๖ สร้างภูมิคุ้มกันให้กับเยาวชน สตรี และผู้ด้อยโอกาส และสนับสนุนให้สถาบันครอบครัว เข้ามามีส่วนร่วมในการแก้ปัญหาและพัฒนาชุมชน</p> <p>๒.๗ พัฒนาระบบบริหารจัดการภาครัฐให้มีประสิทธิภาพ</p>	พัฒนาคุณภาพชีวิตตามหลักปรัชญาของเศรษฐกิจพอเพียง

ที่	กลยุทธ์	ประเด็นยุทธศาสตร์
๓	<p>๓.๑ พัฒนากำลังภาคประชาชน และองค์กรภาครัฐ (ชคต. ชคบ. ชรบ. และ อรม.) ให้มีศักยภาพในการคุ้มครองและรักษาความปลอดภัย หมู่บ้าน/ชุมชนของตนเอง จากสถานการณ์การก่อเหตุรุนแรงในพื้นที่ อย่างมีประสิทธิภาพ</p> <p>๓.๒ ส่งเสริมการอำนวยความสะดวกและเป็นธรรมและสร้างภูมิคุ้มกันแก่คน กลุ่มเสี่ยง โดยการสร้างพื้นที่ความปลอดภัย เปิดเวทีรับฟังความคิดเห็น เพื่อแสวงหาทางออกจากความขัดแย้ง และเปิดโอกาสให้ประชาชนเข้ามามีส่วนร่วมในการแก้ปัญหาและพัฒนาพื้นที่</p> <p>๓.๓ พัฒนาศักยภาพของเจ้าหน้าที่ของรัฐให้มีความเข้มแข็งและขีดความสามารถในการปฏิบัติหน้าที่ในพื้นที่อย่างมีประสิทธิภาพและประสิทธิผล</p> <p>๓.๔ ส่งเสริมการใช้กระบวนการชุมชนเข้มแข็งเพื่อป้องกันและแก้ไขปัญหาอาชญากรรม</p> <p>๓.๕ ส่งเสริมการประชาสัมพันธ์ในทุกมิติเพื่อสร้างภาพลักษณ์ที่ดีของจังหวัดทั้งในและต่างประเทศ</p>	เสริมสร้างสันติสุขในพื้นที่

❖ ยุทธศาสตร์และแนวทางการพัฒนาขององค์การบริหารส่วนจังหวัดนราธิวาส

วิสัยทัศน์ “องค์กรก้าวหน้า พัฒนาเศรษฐกิจมั่นคง อารงพหุวัฒนธรรม นำสังคมสันติสุขสู่ประชาคมอาเซียน”

พันธกิจ ๑. พัฒนาโครงสร้างพื้นฐาน สาธารณูปโภค สาธารณูปการ ระบบจราจร ผังตำบล และผังเมืองรวมจังหวัด

๒. ส่งเสริมอาชีพ งานสวัสดิการสังคม การจัดการศึกษา การปฏิบัติงานของศูนย์ปฏิบัติการต่อสู้เพื่อเอาชนะยาเสพติด กีฬา นันทนาการ และการสาธารณสุข ตลอดทั้งการพัฒนาคุณภาพชีวิตเพื่อรองรับการเข้าสู่ประชาคมอาเซียน

๓. ส่งเสริมประชาธิปไตย การมีส่วนร่วมของประชาชน การป้องกันและบรรเทาสาธารณภัย และการรักษาความสงบเรียบร้อยในท้องถิ่น

๔. ส่งเสริมการตลาด การค้า การลงทุน เมืองชายแดน การท่องเที่ยว เพื่อรองรับประชาคมอาเซียน ตลอดทั้งสนับสนุนผลิตภัณฑ์ชุมชน โครงการตามแนวพระราชดำริ และหลักเศรษฐกิจพอเพียง

๕. อนุรักษ์ ฟื้นฟู และสร้างจิตสำนึกในการอนุรักษ์ทรัพยากรธรรมชาติและสิ่งแวดล้อม สนับสนุนการปรับปรุงภูมิทัศน์ การกำจัดขยะ สิ่งปฏิกูล บำบัดน้ำเสีย และการใช้พลังงานทดแทน

๖. อนุรักษ์ ฟื้นฟู จารีตประเพณี ศิลปวัฒนธรรม โบราณวัตถุ โบราณสถาน ภูมิปัญญาท้องถิ่น ทำนุบำรุงศาสนา และพัฒนาคุณธรรมจริยธรรม

๗. พัฒนาประสิทธิภาพการบริหารจัดการองค์กรตามหลักธรรมาภิบาล

จุดมุ่งหมายเพื่อการพัฒนา

๑. ระบบโครงสร้างพื้นฐาน สาธารณูปโภค สาธารณูปการ ระบบจราจร ผังเมือง ผังตำบล และผังจังหวัดได้มาตรฐาน
๒. ประชาชนมีอาชีพ รายได้ ที่มั่นคงและยั่งยืน บริการด้านสวัสดิการสังคม กีฬานันทนาการ การศึกษา และการสาธารณสุขอย่างทั่วถึง การปฏิบัติงานของศูนย์ปฏิบัติการการต่อสู้เพื่อเอาชนะยาเสพติดมีประสิทธิภาพ ตลอดทั้งประชาชนมีคุณภาพชีวิตที่ดี พร้อมเข้าสู่ประชาคมอาเซียน
๓. ประชาชนมีส่วนร่วมตามระบอบประชาธิปไตย มีความปลอดภัยในชีวิตและทรัพย์สิน การปฏิบัติงานด้านการป้องกันและบรรเทาสาธารณภัยมีประสิทธิภาพ
๔. ส่งเสริมการตลาด การค้า การลงทุน เมืองชายแดน การท่องเที่ยว ผลิตภัณฑ์ชุมชน ในท้องถิ่นอย่างมั่นคงและยั่งยืน สู่ประชาคมอาเซียน
๕. มีระบบการจัดการขยะ น้ำเสีย สิ่งปฏิกูล ตลอดทั้งอนุรักษ์ทรัพยากรธรรมชาติและ การใช้พลังงานอย่างยั่งยืน
๖. ทำนุบำรุงศาสนา อนุรักษ์โบราณสถาน โบราณวัตถุ สืบสานประเพณี ศิลปวัฒนธรรม และภูมิปัญญาท้องถิ่น ให้คงอยู่สืบไป
๗. การบริหารจัดการองค์กรมีประสิทธิภาพตามหลักธรรมาภิบาล

ประเด็นยุทธศาสตร์/แนวทางการพัฒนา

๑. ด้านโครงสร้างพื้นฐาน
๒. ด้านงานส่งเสริมคุณภาพชีวิต
๓. ด้านการจัดระเบียบชุมชน/สังคม และการรักษาความสงบเรียบร้อย
๔. ด้านการวางแผน การส่งเสริมการลงทุนพาณิชย์ยกรรม และการท่องเที่ยว
๕. ด้านการบริหารจัดการและการอนุรักษ์ทรัพยากรธรรมชาติและสิ่งแวดล้อม
๖. ด้านศิลปะ วัฒนธรรม จารีตประเพณีและภูมิปัญญาท้องถิ่น
๗. ด้านการบริหารจัดการตามหลักธรรมาภิบาล

ที่	แนวทางการพัฒนา	ยุทธศาสตร์
๑	๑.๑ บุกเบิก สร้าง ปรับปรุง บำรุงรักษาทางคมนาคม สะพาน เขื่อน ระบบระบายน้ำ ๑.๒ สร้างและปรับปรุงแหล่งน้ำอุปโภค บริโภค ๑.๓ จัดทำผังเมืองรวมจังหวัด ผังเมืองและผังตำบล ๑.๔ พัฒนาและปรับปรุงระบบจราจร ๑.๕ จัดให้มีไฟฟ้าและระบบโทรคมนาคมอย่างทั่วถึง	ด้านโครงสร้างพื้นฐาน

ที่	แนวทางการพัฒนา	ยุทธศาสตร์
๒	<p>๒.๑ ส่งเสริมและสนับสนุนการสร้างงานสร้างอาชีพแบบยั่งยืนให้กับประชาชนในท้องถิ่น</p> <p>๒.๒ ส่งเสริมงานด้านสังคมสงเคราะห์และสวัสดิการชุมชนแก่ผู้ด้อยโอกาสทางสังคม</p> <p>๒.๓ ส่งเสริมการศึกษาทั้งใน นอกระบบและตามอัธยาศัย โดยสนับสนุนให้ประชาชนมีส่วนร่วมในการจัดการศึกษา</p> <p>๒.๔ ส่งเสริมศักยภาพศูนย์ปฏิบัติการการต่อสู้เพื่อเอาชนะยาเสพติด</p> <p>๒.๕ ส่งเสริมด้านการออกกำลังกาย การกีฬา และนันทนาการ</p> <p>๒.๖ ส่งเสริมการป้องกัน รักษา ควบคุมโรค ตลอดจนการพัฒนาด้านการสาธารณสุข</p> <p>๒.๗ ส่งเสริมสนับสนุนการพัฒนาคุณภาพชีวิตของประชาชนเพื่อรองรับการเข้าสู่ประชาคมอาเซียน</p>	<p>ดำเนินงานส่งเสริมคุณภาพชีวิต</p>
๓	<p>๓.๑ ส่งเสริมให้ความรู้ ความเข้าใจ แก่ประชาชน เกี่ยวกับการเมือง การปกครองระบบประชาธิปไตย</p> <p>๓.๒ พัฒนาศักยภาพของท้องถิ่นในการป้องกันและบรรเทาสาธารณภัย ตลอดจนการรักษาความสงบเรียบร้อยในท้องถิ่น</p> <p>๓.๓ เสริมสร้างความเข้มแข็งของชุมชนให้มีส่วนร่วมในการรักษาความสงบเรียบร้อยในท้องถิ่น</p> <p>๓.๔ ส่งเสริมให้ผู้นำศาสนาเข้ามามีบทบาทเพื่อเพิ่มศักยภาพในการแก้ปัญหาความมั่นคง</p>	<p>ด้านการจัดระเบียบชุมชน/สังคม และการรักษาความสงบเรียบร้อย</p>
๔	<p>๔.๑ ส่งเสริมการตลาด การค้า การลงทุนในท้องถิ่น และเมืองชายแดน เพื่อรองรับประชาคมอาเซียน</p> <p>๔.๒ ส่งเสริมระบบเศรษฐกิจชุมชน และผลิตภัณฑ์ในท้องถิ่น</p> <p>๔.๓ ส่งเสริมให้ประชาชนยึดหลักเศรษฐกิจพอเพียง</p> <p>๔.๔ พัฒนาส่งเสริมการท่องเที่ยวและแหล่งท่องเที่ยวเชิงอนุรักษ์ เพื่อรองรับประชาคมอาเซียน</p> <p>๔.๕ ส่งเสริมโครงการตามแนวพระราชดำริ</p>	<p>ด้านการวางแผน การส่งเสริมการลงทุน พาณิชยกรรม และการท่องเที่ยว</p>

ที่	แนวทางการพัฒนา	ยุทธศาสตร์
๕	๕.๑ อนุรักษ์และฟื้นฟูทรัพยากรธรรมชาติและสิ่งแวดล้อม ๕.๒ ส่งเสริม สนับสนุนให้ประชาชนในชุมชนมีจิตสำนึกในการ ร่วมกันอนุรักษ์ทรัพยากรธรรมชาติและสิ่งแวดล้อม ๕.๓ ปรับปรุงภูมิทัศน์ในชุมชนและเมือง ๕.๔ จัดทำระบบกำจัดขยะและสิ่งปฏิกูลตลอดจนระบบบำบัดน้ำเสีย ๕.๕ ส่งเสริมและสนับสนุนการใช้พลังงานทดแทน	ด้านการบริหารจัดการ และ การ อนุรักษ์ ทรัพยากรธรรมชาติและ สิ่งแวดล้อม
๖	๖.๑ ส่งเสริมการอนุรักษ์ ฟื้นฟู สืบทอดจารีตประเพณี ศิลปวัฒนธรรม ๖.๒ ส่งเสริมและสนับสนุนภูมิปัญญาท้องถิ่น และปราชญ์บุคคล ๖.๓ เสริมสร้างและทำนุบำรุงศาสนา ตลอดจนศิลปวัฒนธรรมท้องถิ่น ๖.๔ ส่งเสริมและสนับสนุนการอนุรักษ์โบราณวัตถุและโบราณสถาน ในท้องถิ่น ๖.๕ ส่งเสริมสนับสนุนการพัฒนาคุณธรรม จริยธรรม ของเด็ก เยาวชนและประชาชน	ด้านศิลปะ วัฒนธรรม จารีตประเพณีและภูมิ ปัญญาท้องถิ่น
๗	๗.๑ พัฒนาความรู้ความสามารถและคุณธรรมจริยธรรมแก่บุคลากร ในองค์กร ๗.๒ พัฒนาปรับปรุงจัดหาเครื่องมือ เครื่องใช้ ตลอดจนสถานที่ใน การปฏิบัติงาน ๗.๓ พัฒนาปรับปรุงระบบบริหารจัดการองค์กรตามหลักธรรมาภิบาล ๗.๔ ปรับปรุงและสร้างระบบการให้บริการที่ทันสมัย รวดเร็ว และมี ประสิทธิภาพ ๗.๕ ส่งเสริมและสร้างทัศนคติที่ดีต่อการปฏิบัติงานเพื่อให้บริการ ประชาชน ๗.๖ พัฒนาส่งเสริมระบบการประชาสัมพันธ์และเผยแพร่การ ดำเนินงานขององค์กร เพื่อรองรับประชาคมอาเซียน	ด้านการบริหารจัดการ ตามหลักธรรมาภิบาล

๓.๒ บัญชีโครงการพัฒนา และบัญชีประสานโครงการพัฒนา

ยุทธศาสตร์จังหวัดที่ ๑ พัฒนากิจกรรมผลิต การค้าขายแดน ผลิตภัณฑ์ท้องถิ่น การท่องเที่ยวและการกีฬาเพื่อเชื่อมโยงประชาคมอาเซียน

- ยุทธศาสตร์การพัฒนาขององค์กรปกครองส่วนท้องถิ่นในเขตจังหวัดนราธิวาส ที่ ๑ ด้านโครงสร้างพื้นฐาน

๑.ยุทธศาสตร์การพัฒนาด้านโครงสร้างพื้นฐาน

๑.๑ แนวทางการพัฒนา บุกเบิก สร้าง ปรับปรุง บำรุงรักษาทางคมนาคม สะพาน เขื่อน ระบบระบายน้ำ

ที่	โครงการ	วัตถุประสงค์	เป้าหมาย (ผลผลิตของโครงการ)	งบประมาณและที่มา			ตัวชี้วัด (KPI)	ผลที่คาดว่าจะได้รับ	หน่วยงาน รับผิดชอบหลัก
				๒๕๖๐(บาท)	๒๕๖๑(บาท)	๒๕๖๒(บาท)			
๑	อำเภอเมืองนราธิวาส จัดซื้อยางแอสฟัลท์ คอนกรีต สำเร็จรูป ยางมะตอยสำเร็จรูป ทราฮินขนาดต่างๆ และวัสดุอื่นๆ ที่จำเป็นเพื่อใช้ในการซ่อมแซมถนนที่อยู่ในความรับผิดชอบขององค์การบริหารส่วนจังหวัดนราธิวาส	เพื่อซ่อมแซมถนนที่อยู่ในความรับผิดชอบให้อยู่ในสภาพดี ให้ความปลอดภัยแก่ผู้ใช้เส้นทาง	จัดซื้อยางแอสฟัลท์ คอนกรีตสำเร็จรูป ยางมะตอยสำเร็จรูป ทราฮินขนาดต่างๆ และวัสดุอื่นๆ จำนวน ๑ โครงการ	๒,๐๐๐,๐๐๐	-	-	จัดซื้อยางแอสฟัลท์ ตึกคอนกรีตสำเร็จรูป ยางมะตอยสำเร็จรูป ทราฮินขนาดต่างๆ และวัสดุอื่นๆ ๑ โครงการ	ประชาชนได้รับความปลอดภัยในการสัญจร	กองช่าง
๒	จัดซื้อวัสดุหินลูกรัง ดินถม หินคลุก และท่อ คสล. สำหรับซ่อมแซมถนนเพื่อเตรียมการรับเสด็จ	เพื่อซ่อมแซมถนนให้ อยู่ในสภาพดี	จัดซื้อวัสดุหินลูกรัง ดินถม หินคลุก และท่อ คสล. สำหรับซ่อมแซมถนนเพื่อเตรียมการรับเสด็จ จำนวน ๑ โครงการ	๔๐๐,๐๐๐	-	-	จัดซื้อวัสดุหินลูกรัง ดินถม หินคลุกและท่อ คสล.สำหรับซ่อมแซมถนนเพื่อเตรียมการรับเสด็จ ๑ โครงการ	ถนนในความรับผิดชอบอยู่ในสภาพดี	กองช่าง
๓	ปรับปรุงผิวจราจรถนนลาดยางแอสฟัลท์ตึกคอนกรีต สายบ้านค่าย ต.กะลุวอเหนือ-บ้านกำแพง ต.กะลุวอ อ.เมือง (ถนนในความรับผิดชอบ)	เพื่อให้ประชาชนได้รับความสะดวก ปลอดภัย ในการใช้เส้นทางสัญจร	ถนน กว้าง ๙.๐๐ เมตร ยาว ๔,๓๕๓ เมตร	๑๕,๖๗๐,๘๐๐	-	-	ถนน ๔,๓๕๓ เมตร	ประชาชนได้รับความสะดวกในการสัญจร ผู้ได้รับประโยชน์ ๙๘๐ คริวเรือน	กองช่าง

ที่	โครงการ	วัตถุประสงค์	เป้าหมาย (ผลผลิตของโครงการ)	งบประมาณและที่มา			ตัวชี้วัด (KPI)	ผลที่คาดว่าจะได้รับ	หน่วยงาน รับผิดชอบหลัก
				๒๕๖๐(บาท)	๒๕๖๑(บาท)	๒๕๖๒(บาท)			
๔	ปรับปรุงผิวจราจรถนนลาดยาง แอสฟัลท์ติกคอนกรีต สายบ้านยาวอ ต.บางปอ- บ้านลำภู ต.ลำภู อ.เมือง (ถนนในความรับผิดชอบ)	เพื่อให้ประชาชนได้รับ ความสะดวก ปลอดภัย ในการใช้เส้นทางสัญจร	ถนน กว้าง ๘.๐๐ เมตร ยาว ๗,๕๐๑ เมตร	๒๔,๐๐๓,๒๐๐	-	-	ถนน ๗,๕๐๑ เมตร	ประชาชนได้รับความ สะดวกในการสัญจร ผู้ได้รับประโยชน์ ๘๖๐ ครั้วเรือน	กองช่าง
๕	ปรับปรุงผิวจราจรถนนลาดยาง แอสฟัลท์ติกคอนกรีต สายศูนย์พัฒนาเด็กเล็ก หมู่ที่ ๔ ต.กะลุวอเหนือ อ.เมือง (ถนนในความรับผิดชอบ)	เพื่อให้ประชาชนได้รับ ความสะดวก ปลอดภัย ในการใช้เส้นทางสัญจร	ถนน กว้าง ๔.๐๐ เมตร ยาว ๑,๕๐๐ เมตร	๒,๔๐๐,๐๐๐	-	-	ถนน ๑,๕๐๐ เมตร	ประชาชนได้รับความ สะดวกในการสัญจร ผู้ได้รับประโยชน์ ๖๐๐ ครั้วเรือน	กองช่าง
๖	ปรับปรุงผิวจราจรถนนลาดยาง แอสฟัลท์ติกคอนกรีตสายชุมชน บือตงถึงทางหลวงชนบท สายนราธิวาส-บ้านทอน ต.โคกเคียน อ.เมือง (ถนนในความรับผิดชอบ)	เพื่อให้ประชาชนได้รับ ความสะดวก ปลอดภัย ในการใช้เส้นทางสัญจร	ถนน กว้าง ๖.๐๐ เมตร ยาว ๑,๙๒๐ เมตร	๔,๖๐๘,๐๐๐	-	-	ถนน ๑,๙๒๐ เมตร	ประชาชนได้รับความ สะดวกในการสัญจร ผู้ได้รับประโยชน์ ๑,๕๐๐ ครั้วเรือน	กองช่าง
๗	ปรับปรุงผิวจราจรถนนลาดยาง แอสฟัลท์ติกคอนกรีตสายคูวิง- ทำเนียบ ต.มะนังตายอ อ.เมือง (ถนนในความรับผิดชอบ)	เพื่อให้ประชาชนได้รับ ความสะดวก ปลอดภัย ในการใช้เส้นทางสัญจร	ถนน กว้าง ๖.๐๐ เมตร ยาว ๒,๕๐๐ เมตร	๖,๐๐๐,๐๐๐	-	-	ถนน ๒,๕๐๐ เมตร	ประชาชนได้รับความ สะดวกในการสัญจร ผู้ได้รับประโยชน์ ๖๐๐ ครั้วเรือน	กองช่าง

ที่	โครงการ	วัตถุประสงค์	เป้าหมาย (ผลผลิตของโครงการ)	งบประมาณและที่มา			ตัวชี้วัด (KPI)	ผลที่คาดว่าจะได้รับ	หน่วยงาน รับผิดชอบหลัก
				๒๕๖๐(บาท)	๒๕๖๑(บาท)	๒๕๖๒(บาท)			
๘	ปรับปรุงถนนแอสฟัลต์ติกคอนกรีตถนนสุริยะประดิษฐ์ ต.บางนาค อ.เมือง	เพื่อการสัญจรไปมาที่สะดวกรวดเร็วและเพิ่มศักยภาพและส่งเสริมเศรษฐกิจของเมืองและจังหวัดในภาพรวม	ปรับปรุงถนนพื้นที่ไม่น้อยกว่า ๕๖,๘๐๐ ตารางเมตร	๒๓,๕๐๐,๐๐๐	-	-	ถนนพื้นที่ไม่น้อยกว่า ๕๖,๘๐๐ ตารางเมตร	ประชาชนได้รับความสะดวกสบายมีความคล่องตัวในการสัญจรไปมา	กองช่าง
๙	ขุดลอกคลองสายศูนย์ราชการ ต.ลำภู อ.เมือง	เพื่อแก้ไขปัญหา น้ำท่วมขังและไม่สามารถระบายน้ำได้ทัน	ขุดลอกคลอง กว้าง ๖.๐๐ เมตร ยาว ๖,๕๐๐ เมตร ลึก ๓.๐๐ เมตร	๒,๖๔๖,๐๐๐	-	-	ขุดลอกคลอง ๖,๕๐๐ เมตร	การระบายน้ำสะดวก ไม่เกิดปัญหาน้ำท่วมขัง	กองช่าง
๑๐	ก่อสร้างระบายน้ำ คสล. ด้านข้างสนามกีฬาองค์การบริหารส่วนจังหวัดนราธิวาส อ.เมือง	เพื่อแก้ไขปัญหา น้ำท่วมขังและไม่สามารถระบายน้ำได้ทัน	ท่อระบายน้ำ ขนาด Ø ๑.๐๐ เมตร พร้อมบ่อพัก ความยาวคู ๓๑๕ เมตร	๑,๐๐๐,๐๐๐	๑,๐๐๐,๐๐๐	๑,๐๐๐,๐๐๐	คูระบายน้ำ ๓๑๕ เมตร	การระบายน้ำสะดวก ไม่เกิดปัญหาน้ำท่วมขัง ผู้ได้รับประโยชน์ ๙๐๐ ครัวเรือน	กองช่าง
๑๑	ปรับปรุงและเสริมผิวจราจรแอสฟัลต์ติกคอนกรีตสายโคกพะยอม ๑-โคกพะยอม ๒ หมู่ที่ ๒ ต.โคกเคียน อ.เมือง	เพื่อให้ประชาชนได้รับความสะดวก ปลอดภัยในการใช้เส้นทางสัญจร	ถนน จำนวน ๑ สาย	๓,๓๕๑,๐๐๐	-	-	ถนน ๑ สาย	ประชาชนได้รับความสะดวกในการสัญจร	กองช่าง
๑๒	ปรับปรุงและเสริมผิวจราจรแอสฟัลต์ติกคอนกรีตสายบาเก๊ะ ๑-บาเก๊ะ ๒ หมู่ที่ ๒ ต.โคกเคียน อ.เมือง	เพื่อให้ประชาชนได้รับความสะดวก ปลอดภัยในการใช้เส้นทางสัญจร	ถนน จำนวน ๑ สาย	๒,๙๒๐,๐๐๐	-	-	ถนน ๑ สาย	ประชาชนได้รับความสะดวกในการสัญจร	กองช่าง

ที่	โครงการ	วัตถุประสงค์	เป้าหมาย (ผลผลิตของโครงการ)	งบประมาณและที่มา			ตัวชี้วัด (KPI)	ผลที่คาดว่าจะได้รับ	หน่วยงาน รับผิดชอบหลัก
				๒๕๖๐(บาท)	๒๕๖๑(บาท)	๒๕๖๒(บาท)			
๑๓	ปรับปรุงและเสริมผิวจราจร แอสฟัลท์ติกคอนกรีตสาย ปือราเป๊ะ-ฮูแตทวอ หมู่ที่ ๓ ต.โคกเคียน อ.เมือง	เพื่อให้ประชาชนได้รับ ความสะดวก ปลอดภัย ในการใช้เส้นทางสัญจร	ถนน จำนวน ๑ สาย	๕,๐๐๐,๐๐๐	-	-	ถนน ๑ สาย	ประชาชนได้รับความ สะดวกในการสัญจร	กองช่าง
๑๔	ปรับปรุงและเสริมผิวจราจร แอสฟัลท์ติกคอนกรีตสาย สนามฟุตบอลบ้านปือราเป๊ะ หมู่ที่ ๓ ต.โคกเคียน อ.เมือง	เพื่อให้ประชาชนได้รับ ความสะดวก ปลอดภัย ในการใช้เส้นทางสัญจร	ถนน จำนวน ๑ สาย	๒,๕๐๐,๐๐๐	-	-	ถนน ๑ สาย	ประชาชนได้รับความ สะดวกในการสัญจร	กองช่าง
๑๕	ปรับปรุงผิวจราจรลาดยาง แอสฟัลท์ติกคอนกรีตสาย หน้าค่ายจุฬาภรณ์-บู่เกะยามู หมู่ที่ ๖ ต.โคกเคียน อ.เมือง	เพื่อให้ประชาชนได้รับ ความสะดวก ปลอดภัย ในการใช้เส้นทางสัญจร	ถนน จำนวน ๑ สาย	๔,๑๘๒,๐๐๐	-	-	ถนน ๑ สาย	ประชาชนได้รับความ สะดวกในการสัญจร	กองช่าง
๑๖	ก่อสร้างรางระบายน้ำคอนกรีต เสริมเหล็กสายโคกเคียน- สี่แยกสหกรณ์-ซอยสันติสุข หมู่ที่ ๘ ต.โคกเคียน อ.เมือง	เพื่อให้ประชาชนได้รับ ความสะดวก ปลอดภัย ในการใช้เส้นทางสัญจร	ถนน จำนวน ๑ สาย	๑๐,๙๘๐,๐๐๐	-	-	ถนน ๑ สาย	ประชาชนได้รับความ สะดวกในการสัญจร	กองช่าง
๑๗	ก่อสร้างถนนลาดยางพร้อม รางระบายน้ำคอนกรีต เสริมเหล็ก ถนนสายพนาสนธ์- สารพัดช่าง หมู่ที่ ๗,๑๓ ต.โคกเคียน อ.เมือง	เพื่อให้ประชาชนได้รับ ความสะดวก ปลอดภัย ในการใช้เส้นทางสัญจร	ถนน จำนวน ๑ สาย	๔๓,๐๐๐,๐๐๐	-	-	ถนน ๑ สาย	ประชาชนได้รับความ สะดวกในการสัญจร	กองช่าง

ที่	โครงการ	วัตถุประสงค์	เป้าหมาย (ผลผลิตของโครงการ)	งบประมาณและที่มา			ตัวชี้วัด (KPI)	ผลที่คาดว่าจะได้รับ	หน่วยงาน รับผิดชอบหลัก
				๒๕๖๐(บาท)	๒๕๖๑(บาท)	๒๕๖๒(บาท)			
๑๘	ก่อสร้างถนน คสล.พร้อม คูระบายน้ำซอยสารพัดช่าง ๓ หมู่ที่ ๑๓ ต.โคกเคียน อ.เมือง	เพื่อให้ประชาชนได้รับ ความสะดวก ปลอดภัย ในการใช้เส้นทางสัญจร	ถนน จำนวน ๑ สาย	๔,๕๕๘,๔๐๐	-	-	ถนน ๑ สาย	ประชาชนได้รับความ สะดวกในการสัญจร	กองช่าง
๑๙	ปรับปรุงผิวจราจรลาดยาง แอสฟัลท์ติกคอนกรีตสาย บ้านทุ่งกง-บ้านป้อราเปะ หมู่ที่ ๓,๘ ต.โคกเคียน อ.เมือง	เพื่อให้ประชาชนได้รับ ความสะดวก ปลอดภัย ในการใช้เส้นทางสัญจร	ถนน จำนวน ๑ สาย	๓๔,๐๐๐,๐๐๐	-	-	ถนน ๑ สาย	ประชาชนได้รับความ สะดวกในการสัญจร	กองช่าง

ยุทธศาสตร์จังหวัดที่ ๑ พัฒนาภาคการผลิต การค้าขายแดน ผลิตภัณฑ์ท้องถิ่น การท่องเที่ยวและการกีฬาเพื่อเชื่อมโยงประชาคมอาเซียน

- ยุทธศาสตร์การพัฒนาขององค์กรปกครองส่วนท้องถิ่นในเขตจังหวัดนครราชสีมา ที่ ๑ ด้านโครงสร้างพื้นฐาน

๑.ยุทธศาสตร์การพัฒนาด้านโครงสร้างพื้นฐาน

๑.๑ แนวทางการพัฒนา บุกเบิก สร้าง ปรับปรุง บำรุงรักษาทางคมนาคม สะพาน เขื่อน ระบบระบายน้ำ

ที่	โครงการ	วัตถุประสงค์	เป้าหมาย (ผลผลิตของโครงการ)	งบประมาณและที่มา			ตัวชี้วัด (KPI)	ผลที่คาดว่าจะได้รับ	หน่วยงาน รับผิดชอบหลัก
				๒๕๖๐(บาท)	๒๕๖๑(บาท)	๒๕๖๒(บาท)			
๑	อำเภอตากใบ เสริมผิวจราจรแอสฟัลท์ติก คอนกรีตสายบ้านโคกใน หมู่ที่ ๒ ต.พร่อน อ.ตากใบ (โครงการประสานแผนฯ)	เพื่อความสะดวกในการ สัญจรไปมา	ถนน กว้าง ๕.๐๐ เมตร ยาว ๑,๑๐๐ เมตร	๒,๒๑๑,๐๐๐	-	-	ถนน ๑,๑๐๐ เมตร	ประชาชนได้รับความ สะดวกในการคมนาคม ผู้ได้รับประโยชน์ ๑,๐๔๓ ครั้วเรือน	กองช่าง
๒	ก่อสร้างถนน คสล. สายโคกเปราะห์-ปะดาดอ ต.น่านาค อ.ตากใบ (โครงการประสานแผนฯ)	เพื่อความสะดวกในการ สัญจรไปมา	ถนน กว้าง ๔.๐๐ เมตร ยาว ๑,๘๘๐ เมตร	๔,๖๐๐,๐๐๐	-	-	ถนน ๑,๘๘๐ เมตร	ประชาชนได้รับความ สะดวกในการคมนาคม ผู้ได้รับประโยชน์ ๒๒๐ ครั้วเรือน	กองช่าง
๓	ก่อสร้างถนน คสล. สายรอบวัดโคกสูง หมู่ที่ ๓ ต.บางขุนทอง อ.ตากใบ (โครงการประสานแผนฯ)	เพื่อความสะดวกในการ สัญจรไปมา	ถนน กว้าง ๔.๐๐ เมตร ยาว ๕๗๕ เมตร	๑,๕๖๙,๔๔๐	-	-	ถนน ๕๗๕ เมตร	ประชาชนได้รับความ สะดวกในการคมนาคม ผู้ได้รับประโยชน์ ๑,๖๕๑ ครั้วเรือน	กองช่าง
๔	ก่อสร้างถนน คสล.สายบ้าน นายนุ้ย เพชรแก้ว-วัดบางเตย หมู่ที่ ๑ บ้านโคกสูง ต.บางขุนทอง อ.ตากใบ (โครงการประสานแผนฯ)	เพื่อความสะดวกในการ สัญจรไปมา	ถนน กว้าง ๔.๐๐ เมตร ยาว ๘๖๕ เมตร	๒,๔๐๖,๕๐๐	-	-	ถนน ๘๖๕ เมตร	ประชาชนได้รับความ สะดวกในการคมนาคม ผู้ได้รับประโยชน์ ๑,๖๕๑ ครั้วเรือน	กองช่าง

ที่	โครงการ	วัตถุประสงค์	เป้าหมาย (ผลผลิตของโครงการ)	งบประมาณและที่มา			ตัวชี้วัด (KPI)	ผลที่คาดว่าจะได้รับ	หน่วยงาน รับผิดชอบหลัก
				๒๕๖๐(บาท)	๒๕๖๑(บาท)	๒๕๖๒(บาท)			
๕	ก่อสร้างถนนหินคลุก สายริมแม่น้ำ หมู่ที่ ๔ ต.เจ๊ะเห อ.ตากใบ (โครงการประสานแผนฯ)	เพื่อความสะดวกในการ สัญจรไปมา	ถนน กว้าง ๔.๐๐ เมตร ยาว ๑,๐๐๐ เมตร	๘๔๐,๐๐๐	-	-	ถนน ๑,๐๐๐ เมตร	ประชาชนได้รับความ สะดวกในการคมนาคม ผู้ได้รับประโยชน์ ๑๑๗ ครัวเรือน	กองช่าง
๖	ก่อสร้างถนน คสล.สายแหลมตง บ้านโคกสูง หมู่ที่ ๓ ต.บางขุนทอง อ.ตากใบ (โครงการประสานแผนฯ)	เพื่อความสะดวกในการ สัญจรไปมา	ถนน กว้าง ๔.๐๐ เมตร ยาว ๕๐๐ เมตร	๓,๒๓๑,๐๐๐	-	-	ถนน ๕๐๐ เมตร	ประชาชนได้รับความ สะดวกในการคมนาคม ผู้ได้รับประโยชน์ ๑,๖๕๑ ครัวเรือน	กองช่าง
๗	ก่อสร้างถนนหินคลุก สายเกาะทางดำ หมู่ที่ ๒ ต.เจ๊ะเห อ.ตากใบ (โครงการประสานแผนฯ)	เพื่อความสะดวกในการ สัญจรไปมา	ถนน กว้าง ๔.๐๐ เมตร ยาว ๑,๐๐๐ เมตร	๗๓๕,๐๐๐	-	-	ถนน ๑,๐๐๐ เมตร	ประชาชนได้รับความ สะดวกในการคมนาคม ผู้ได้รับประโยชน์ ๑๖๕ ครัวเรือน	กองช่าง
๘	ก่อสร้างถนน คสล.ตะแกรง wire mesh สายประปา- บ้านตะโล๊ะ ๑ หมู่ที่ ๒ บ้านบอฆอ ต.โมซิต อ.ตากใบ (โครงการประสานแผนฯ)	เพื่อความสะดวกในการ สัญจรไปมา	ถนน กว้าง ๕.๐๐ เมตร ยาว ๒,๐๐๐ เมตร	๘,๐๐๐,๐๐๐	-	-	ถนน ๒,๐๐๐ เมตร	ประชาชนได้รับความ สะดวกในการคมนาคม ผู้ได้รับประโยชน์ ๑,๑๒๖ ครัวเรือน	กองช่าง
๙	ก่อสร้างถนนหินคลุกสายทุ่งชัย หมู่ที่ ๓ ต.พร่อน อ.ตากใบ (โครงการประสานแผนฯ)	เพื่อความสะดวกในการ สัญจรไปมา	ถนน กว้าง ๔.๐๐ เมตร ยาว ๑,๒๐๐ เมตร	๒,๙๐๐,๐๐๐	-	-	ถนน ๑,๒๐๐ เมตร	ประชาชนได้รับความ สะดวกในการคมนาคม ผู้ได้รับประโยชน์ ๕๕๓ ครัวเรือน	กองช่าง

ที่	โครงการ	วัตถุประสงค์	เป้าหมาย (ผลผลิตของโครงการ)	งบประมาณและที่มา			ตัวชี้วัด (KPI)	ผลที่คาดว่าจะได้รับ	หน่วยงาน รับผิดชอบหลัก
				๒๕๖๐(บาท)	๒๕๖๑(บาท)	๒๕๖๒(บาท)			
๑๐	ก่อสร้างถนน คสล.ตะแกรง wire mesh สายบ้านตะโล๊ะ หมู่ที่ ๒ บ้านบ่อขอม ต.โฆษิต อ.ตากใบ (โครงการประสานแผนฯ)	เพื่อความสะดวกในการ สัญจรไปมา	ถนน กว้าง ๕.๐๐ เมตร ยาว ๙๖๐ เมตร	๔,๐๐๐,๐๐๐	-	-	ถนน ๙๖๐ เมตร	ประชาชนได้รับความ สะดวกในการคมนาคม ผู้ได้รับประโยชน์ ๑,๑๒๖ ครัวเรือน	กองช่าง
๑๑	ก่อสร้างถนนหินคลุก สายโคกบือโร หมู่ที่ ๕ ต.พร่อน อ.ตากใบ (โครงการประสานแผนฯ)	เพื่อความสะดวกในการ สัญจรไปมา	ถนน กว้าง ๔.๐๐ เมตร ยาว ๒,๐๐๐ เมตร	๑,๕๘๑,๐๐๐	-	-	ถนน ๒,๐๐๐ เมตร	ประชาชนได้รับความ สะดวกในการคมนาคม ผู้ได้รับประโยชน์ ๗๗๒ ครัวเรือน	กองช่าง
๑๒	ก่อสร้างถนน คสล. สายวัดโคกมะม่วง-ทุ่งบางยี่หว้า หมู่ที่ ๑ ต.พร่อน อ.ตากใบ (โครงการประสานแผนฯ)	เพื่อความสะดวกในการ สัญจรไปมา	ถนน กว้าง ๔.๐๐ เมตร ยาว ๑,๕๐๐ เมตร	๓,๗๐๗,๐๐๐	-	-	ถนน ๑,๕๐๐ เมตร	ประชาชนได้รับความ สะดวกในการคมนาคม ผู้ได้รับประโยชน์ ๑,๔๐๐ ครัวเรือน	กองช่าง
๑๓	ก่อสร้างถนน คสล.สาย หลังโรงเรียนวัดฉัททันต์สนาน ตลอดสายและถนนรอบวัดทาง ด้านทิศตะวันออก หมู่ที่ ๑ ต.พร่อน อ.ตากใบ (โครงการประสานแผนฯ)	เพื่อความสะดวกในการ สัญจรไปมา	ถนน กว้าง ๔.๐๐ เมตร ยาว ๘๐๐ เมตร	๑,๙๗๗,๐๐๐	-	-	ถนน ๘๐๐ เมตร	ประชาชนได้รับความ สะดวกในการคมนาคม ผู้ได้รับประโยชน์ ๑,๔๐๐ ครัวเรือน	กองช่าง
๑๔	ก่อสร้างถนน คสล.สายโคกบือโร -โคกกะไต หมู่ที่ ๕ ต.พร่อน อ.ตากใบ (โครงการประสานแผนฯ)	เพื่อความสะดวกในการ สัญจรไปมา	ถนน กว้าง ๔.๐๐ เมตร ยาว ๓,๑๖๕ เมตร	๗,๘๒๑,๐๐๐	-	-	ถนน ๓,๑๖๕ เมตร	ประชาชนได้รับความ สะดวกในการคมนาคม ผู้ได้รับประโยชน์ ๔๒๔ ครัวเรือน	กองช่าง

ที่	โครงการ	วัตถุประสงค์	เป้าหมาย (ผลผลิตของโครงการ)	งบประมาณและที่มา			ตัวชี้วัด (KPI)	ผลที่คาดว่าจะได้รับ	หน่วยงาน รับผิดชอบหลัก
				๒๕๖๐(บาท)	๒๕๖๑(บาท)	๒๕๖๒(บาท)			
๑๕	ก่อสร้างที่พักผู้โดยสาร รถสองแถวคิวตาบา-โกลก และ ตาบา-นรา ชุมชนตาบาฮีเล ต.เจ๊ะเห อ.ตากใบ (โครงการประสานแผนฯ)	เพื่ออำนวยความสะดวก ให้กับประชาชนบริเวณ ชายแดนไทย-มาเลเซีย	ที่พักผู้โดยสาร จำนวน ๑ แห่ง	๓๐๐,๐๐๐	๓๐๐,๐๐๐	๓๐๐,๐๐๐	ที่พักผู้โดยสาร ๑ แห่ง	สามารถบริการ ประชาชนและผู้โดยสาร บริเวณชายแดนไทย- มาเลเซีย ผู้ได้รับประโยชน์ ๕,๒๗๓ ครั้วเรือน	กองช่าง
๑๖	ก่อสร้างถนน คสล.สาย บ้านจ๊ะกอง-ทุ่งปลักกิ่ง หมู่ที่ ๒ ต.เจ๊ะเห อ.ตากใบ (โครงการประสานแผนฯ)	เพื่อความสะดวกในการ สัญจรไปมา	ถนน กว้าง ๔.๐๐ เมตร ยาว ๙๓๐ เมตร	๒,๒๙๘,๐๐๐	-	-	ถนน ๙๓๐ เมตร	ประชาชนได้รับความ สะดวกในการคมนาคม ผู้ได้รับประโยชน์ ๑๖๑ ครั้วเรือน	กองช่าง
๑๗	เสริมผิวแอสฟัลท์ติกคอนกรีต สายบ้านเกาะสวาท-บ้านโต๊ะเหม หมู่ที่ ๕ บ้านเกาะสวาท ต.ไพรวัน อ.ตากใบ (โครงการประสานแผนฯ)	เพื่อการคมนาคมที่ สะดวกและปลอดภัย สามารถขนส่งผลผลิต ทางการเกษตรและ ปศุสัตว์ได้รวดเร็วขึ้น	ถนน จำนวน ๑ สาย	๖,๗๒๐,๐๐๐	-	-	ถนน ๑ สาย	ประชาชนได้รับความ สะดวกในการคมนาคม ผู้ได้รับประโยชน์ ๒๒๕ ครั้วเรือน	กองช่าง
๑๘	ก่อสร้างถนน คสล.สาย แยกตะโล๊ะดินแดง-ถนนสาย รพช.สายหลัก หมู่ที่ ๑ บ้านบางขุนทอง ต.บางขุนทอง อ.ตากใบ	เพื่อให้ประชาชนได้รับ ความสะดวกในการ สัญจรไปมา	ถนน กว้าง ๔.๐๐ เมตร ยาว ๗๓๑ เมตร	๑,๙๗๕,๑๖๐	-	-	ถนน ๗๓๑ เมตร	ประชาชนได้รับความ สะดวกและปลอดภัย ในการใช้เส้นทางสัญจร ผู้ได้รับประโยชน์ ๔๐๐ ครั้วเรือน	กองช่าง

ที่	โครงการ	วัตถุประสงค์	เป้าหมาย (ผลผลิตของโครงการ)	งบประมาณและที่มา			ตัวชี้วัด (KPI)	ผลที่คาดว่าจะได้รับ	หน่วยงาน รับผิดชอบหลัก
				๒๕๖๐(บาท)	๒๕๖๑(บาท)	๒๕๖๒(บาท)			
๑๙	ก่อสร้างถนน คสล.สาย เลียบบุ่งนาบ้านบาวง- บ้านทุ่งฝ้าย หมู่ที่ ๒ บ้านบาวง ต.บางขุนทอง อ.ตากใบ	เพื่อให้ประชาชนได้รับ ความสะดวกในการ สัญจรไปมา	ถนน กว้าง ๔.๐๐ เมตร ยาว ๑,๑๕๐ เมตร	๓,๑๒๘,๐๐๐	-	-	ถนน ๑,๑๕๐ เมตร	ประชาชนได้รับความ สะดวกและปลอดภัย ในการใช้เส้นทางสัญจร ผู้ได้รับประโยชน์ ๓๐๐ ครัวเรือน	กองช่าง
๒๐	บุกเบิกและยกระดับถนนสาย ริมทุ่งนาโคกงู-ป่าหมั่ง หมู่ที่ ๓ บ้านโคกงู ต.บางขุนทอง อ.ตากใบ	เพื่อให้ประชาชนได้รับ ความสะดวกในการ สัญจรไปมา	ถนน กว้าง ๔.๐๐ เมตร ยาว ๑,๕๐๐ เมตร	๒,๔๐๐,๐๐๐	-	-	ถนน ๑,๕๐๐ เมตร	ประชาชนได้รับความ สะดวกและปลอดภัย ในการใช้เส้นทางสัญจร ผู้ได้รับประโยชน์ ๓๐๐ ครัวเรือน	กองช่าง
๒๑	ก่อสร้างถนน คสล.สายการอาชีพ -ถนนสาย รพช. หมู่ที่ ๔ บ้านบางขุนทอง ต.บางขุนทอง อ.ตากใบ	เพื่อให้ประชาชนได้รับ ความสะดวกในการ สัญจรไปมา	ถนน กว้าง ๔.๐๐ เมตร ยาว ๖๑๘ เมตร	๑,๖๕๖,๒๔๐	-	-	ถนน ๖๑๘ เมตร	ประชาชนได้รับความ สะดวกและปลอดภัย ในการใช้เส้นทางสัญจร ผู้ได้รับประโยชน์ ๓๐๐ ครัวเรือน	กองช่าง
๒๒	บุกเบิกถนนสายโคกยาง-โคกคา พร้อมสะพานคอนกรีต หมู่ที่ ๕ บ้านบางขุนทอง ต.บางขุนทอง อ.ตากใบ	เพื่อให้ประชาชนได้รับ ความสะดวกในการ สัญจรไปมา	ถนน กว้าง ๔.๐๐ เมตร ยาว ๒,๒๕๐ เมตร สะพาน จำนวน ๒ แห่ง	๗,๐๐๐,๐๐๐	-	-	ถนน ๒,๒๕๐ เมตร	ประชาชนได้รับความ สะดวกและปลอดภัย ในการใช้เส้นทางสัญจร ผู้ได้รับประโยชน์ ๓๐๐ ครัวเรือน	กองช่าง

ที่	โครงการ	วัตถุประสงค์	เป้าหมาย (ผลผลิตของโครงการ)	งบประมาณและที่มา			ตัวชี้วัด (KPI)	ผลที่คาดว่าจะได้รับ	หน่วยงาน รับผิดชอบหลัก
				๒๕๖๐(บาท)	๒๕๖๑(บาท)	๒๕๖๒(บาท)			
๒๓	ก่อสร้างถนน คสล.สาย บ้านสะพาน-กุโบร์ หมู่ที่ ๖ บ้านบางขุนทอง ต.บางขุนทอง อ.ตากใบ	เพื่อให้ประชาชนได้รับ ความสะดวกในการ สัญจรไปมา	ถนน กว้าง ๔.๐๐ เมตร ยาว ๓๗๐ เมตร	๙๗๖,๘๐๐	-	-	ถนน ๓๗๐ เมตร	ประชาชนได้รับความ สะดวกและปลอดภัย ในการใช้เส้นทางสัญจร ผู้ได้รับประโยชน์ ๔๐๐ ครัวเรือน	กองช่าง
๒๔	ก่อสร้างถนน คสล.สาย บ้านนายสังข์ หมู่ที่ ๓ บ้านโคกงู ต.บางขุนทอง อ.ตากใบ	เพื่อให้ประชาชนได้รับ ความสะดวกในการ สัญจรไปมา	ถนน กว้าง ๓.๕๐ เมตร ยาว ๗๙๓ เมตร	๒,๐๒๘,๗๗๒	-	-	ถนน ๗๙๓ เมตร	ประชาชนได้รับความ สะดวกและปลอดภัย ในการใช้เส้นทางสัญจร ผู้ได้รับประโยชน์ ๓๐๐ ครัวเรือน	กองช่าง
๒๕	ก่อสร้างถนนลาดยาง แอสฟัลท์ติกคอนกรีตสาย บ้านโคกชุมบก-บ้านปลักช้าง หมู่ที่ ๕ บ้านโคกชุมบก ต.บางขุนทอง อ.ตากใบ	เพื่อให้ประชาชนได้รับ ความสะดวกในการ สัญจรไปมา	ถนน กว้าง ๖.๐๐ เมตร ยาว ๒,๔๔๐ เมตร	๒๐,๐๐๐,๐๐๐	-	-	ถนน ๒,๔๔๐ เมตร	ประชาชนได้รับความ สะดวกและปลอดภัย ในการใช้เส้นทางสัญจร ผู้ได้รับประโยชน์ ๔๐๐ ครัวเรือน	กองช่าง
๒๖	ก่อสร้างถนน คสล.สายแหลมยอ -โครงการพระราชดำริ หมู่ที่ ๕ บ้านโคกชุมบก ต.บางขุนทอง อ.ตากใบ	เพื่อให้ประชาชนได้รับ ความสะดวกในการ สัญจรไปมา	ถนน กว้าง ๔.๐๐ เมตร ยาว ๑,๑๖๐ เมตร	๓,๒๗๔,๐๐๐	-	-	ถนน ๑,๑๖๐ เมตร	ประชาชนได้รับความ สะดวกและปลอดภัย ในการใช้เส้นทางสัญจร ผู้ได้รับประโยชน์ ๔๐๐ ครัวเรือน	กองช่าง

ที่	โครงการ	วัตถุประสงค์	เป้าหมาย (ผลผลิตของโครงการ)	งบประมาณและที่มา			ตัวชี้วัด (KPI)	ผลที่คาดว่าจะได้รับ	หน่วยงาน รับผิดชอบหลัก
				๒๕๖๐(บาท)	๒๕๖๑(บาท)	๒๕๖๒(บาท)			
๒๗	ซ่อมสร้างและเสริมผิวพารา แอสฟัลท์ติกคอนกรีตสาย บ้านโคกสูง-บ้านโคกชุมบก หมู่ที่ ๕ บ้านโคกสูง ต.บางขุนทอง อ.ตากใบ	เพื่อให้ประชาชนได้รับ ความสะดวกในการ สัญจรไปมา	ช่วงที่ ๑ ถนน กว้าง ๖.๐๐ เมตร ยาว ๑,๐๘๐ เมตร ช่วงที่ ๒ ถนน กว้าง ๖.๐๐ เมตร ยาว ๗๓๐ เมตร	๔,๖๘๖,๐๐๐	-	-	ถนน ๑,๘๑๐ เมตร	ประชาชนได้รับความ สะดวกและปลอดภัย ในการใช้เส้นทางสัญจร ผู้ได้รับประโยชน์ ๔๐๐ คันวีเรือน	กองช่าง
๒๘	ปรับปรุงถนนลาดยางผิวทาง แอสฟัลท์ติกคอนกรีตสาย ข้ามมัสยิด-สามแยก ชรบ. หมู่ที่ ๖ ต.บางขุนทอง อ.ตากใบ	เพื่อให้ประชาชนได้รับ ความสะดวกในการ สัญจรไปมา	ถนน กว้าง ๔.๐๐ เมตร ยาว ๑,๘๐๐ เมตร	๓,๐๐๐,๐๐๐	๓,๐๐๐,๐๐๐	๓,๐๐๐,๐๐๐	ถนน ๑,๘๐๐ เมตร	ประชาชนได้รับความ สะดวกและปลอดภัย ในการใช้เส้นทางสัญจร ผู้ได้รับประโยชน์ ๙๘๐ คันวีเรือน	กองช่าง
๒๙	ปรับปรุงถนนลาดยางผิวทาง แอสฟัลท์ติกคอนกรีตสาย ตลาดนัด-สามแยก รพช. หมู่ที่ ๑ ต.บางขุนทอง อ.ตากใบ	เพื่อให้ประชาชนได้รับ ความสะดวกในการ สัญจรไปมา	ถนน กว้าง ๔.๐๐ เมตร ยาว ๑,๕๐๐ เมตร	๒,๕๐๐,๐๐๐	๒,๕๐๐,๐๐๐	๒,๕๐๐,๐๐๐	ถนน ๑,๕๐๐ เมตร	ประชาชนได้รับความ สะดวกและปลอดภัย ในการใช้เส้นทางสัญจร ผู้ได้รับประโยชน์ ๙๘๐ คันวีเรือน	กองช่าง
๓๐	ปรับปรุงถนนลาดยางผิวทาง แอสฟัลท์ติกคอนกรีตสาย บางขุนทอง-โคกสูง(สายหลัง) ต.บางขุนทอง อ.ตากใบ	เพื่อให้ประชาชนได้รับ ความสะดวกในการ สัญจรไปมา	ถนน กว้าง ๖.๐๐ เมตร ยาว ๒,๑๑๐ เมตร	๕,๐๐๐,๐๐๐	๕,๐๐๐,๐๐๐	๕,๐๐๐,๐๐๐	ถนน ๒,๑๑๐ เมตร	ประชาชนได้รับความ สะดวกและปลอดภัย ในการใช้เส้นทางสัญจร ผู้ได้รับประโยชน์ ๙๘๐ คันวีเรือน	กองช่าง

ที่	โครงการ	วัตถุประสงค์	เป้าหมาย (ผลผลิตของโครงการ)	งบประมาณและที่มา			ตัวชี้วัด (KPI)	ผลที่คาดว่าจะได้รับ	หน่วยงาน รับผิดชอบหลัก
				๒๕๖๐(บาท)	๒๕๖๑(บาท)	๒๕๖๒(บาท)			
๓๑	ปรับปรุงถนนลาดยางผิวทาง แอสฟัลท์ติกคอนกรีตสายยูโย- ประตูน้ำบางเตย หมู่ที่ ๖ ต.บางขุนทอง อ.ตากใบ	เพื่อให้ประชาชนได้รับ ความสะดวกในการ สัญจรไปมา	ถนน กว้าง ๖.๐๐ เมตร ยาว ๑,๒๕๗ เมตร	๓,๐๐๐,๐๐๐	๓,๐๐๐,๐๐๐	๓,๐๐๐,๐๐๐	ถนน ๑,๒๕๗ เมตร	ประชาชนได้รับความ สะดวกและปลอดภัย ในการใช้เส้นทางสัญจร ผู้ได้รับประโยชน์ ๙๘๐ คันรถ	กองช่าง
๓๒	บุกเบิกถนนสายขอยร่วมใจ หมู่ที่ ๓ ต.บางขุนทอง อ.ตากใบ	เพื่อให้ประชาชนได้รับ ความสะดวกในการ สัญจรไปมา	ถนน กว้าง ๔.๐๐ เมตร ยาว ๑,๕๐๐ เมตร	๒,๕๐๐,๐๐๐	๒,๕๐๐,๐๐๐	๒,๕๐๐,๐๐๐	ถนน ๑,๕๐๐ เมตร	ประชาชนได้รับความ สะดวกและปลอดภัย ในการใช้เส้นทางสัญจร ผู้ได้รับประโยชน์ ๙๘๐ คันรถ	กองช่าง
๓๓	บุกเบิกถนนสายริมคลอง หมู่ที่ ๑ ต.บางขุนทอง อ.ตากใบ	เพื่อให้ประชาชนได้รับ ความสะดวกในการ สัญจรไปมา	ถนน กว้าง ๔.๐๐ เมตร ยาว ๖๐๐ เมตร	๑,๕๐๐,๐๐๐	๑,๕๐๐,๐๐๐	๑,๕๐๐,๐๐๐	ถนน ๖๐๐ เมตร	ประชาชนได้รับความ สะดวกและปลอดภัย ในการใช้เส้นทางสัญจร ผู้ได้รับประโยชน์ ๙๘๐ คันรถ	กองช่าง
๓๔	บุกเบิกถนนสายตะโละดินแดง หมู่ที่ ๑ ต.บางขุนทอง อ.ตากใบ	เพื่อให้ประชาชนได้รับ ความสะดวกในการ สัญจรไปมา	ถนน กว้าง ๕.๐๐ เมตร ยาว ๑,๒๐๐ เมตร	๒,๘๐๐,๐๐๐	๒,๘๐๐,๐๐๐	๒,๘๐๐,๐๐๐	ถนน ๑,๒๐๐ เมตร	ประชาชนได้รับความ สะดวกและปลอดภัย ในการใช้เส้นทางสัญจร ผู้ได้รับประโยชน์ ๕๐๐ คันรถ	กองช่าง

ที่	โครงการ	วัตถุประสงค์	เป้าหมาย (ผลผลิตของโครงการ)	งบประมาณและที่มา			ตัวชี้วัด (KPI)	ผลที่คาดว่าจะได้รับ	หน่วยงาน รับผิดชอบหลัก
				๒๕๖๐(บาท)	๒๕๖๑(บาท)	๒๕๖๒(บาท)			
๓๕	บุกเบิกถนนสายกลางทุ่งนา บ้านโคกสูง หมู่ที่ ๓ ต.บางขุนทอง อ.ตากใบ	เพื่อให้ประชาชนได้รับ ความสะดวกในการ สัญจรไปมา	ถนน กว้าง ๔.๐๐ เมตร ยาว ๑,๓๐๐ เมตร	๒,๙๐๐,๐๐๐	๒,๙๐๐,๐๐๐	๒,๙๐๐,๐๐๐	ถนน ๑,๓๐๐ เมตร	ประชาชนได้รับความ สะดวกและปลอดภัย ในการใช้เส้นทางสัญจร ผู้ได้รับประโยชน์ ๙๘๐ ครัวเรือน	กองช่าง
๓๖	บุกเบิกถนนสายตะโละโหนด หมู่ที่ ๓ ต.บางขุนทอง อ.ตากใบ	เพื่อให้ประชาชนได้รับ ความสะดวกในการ สัญจรไปมา	ถนน กว้าง ๔.๐๐ เมตร ยาว ๑,๒๐๐ เมตร	๒,๘๐๐,๐๐๐	๒,๘๐๐,๐๐๐	๒,๘๐๐,๐๐๐	ถนน ๑,๒๐๐ เมตร	ประชาชนได้รับความ สะดวกและปลอดภัย ในการใช้เส้นทางสัญจร ผู้ได้รับประโยชน์ ๙๘๐ ครัวเรือน	กองช่าง
๓๗	บุกเบิกถนนสายกลางทุ่งนา หมู่ที่ ๑ ต.บางขุนทอง อ.ตากใบ	เพื่อให้ประชาชนได้รับ ความสะดวกในการ สัญจรไปมา	ถนน กว้าง ๔.๐๐ เมตร ยาว ๑,๒๐๐ เมตร	๒,๘๐๐,๐๐๐	๒,๘๐๐,๐๐๐	๒,๘๐๐,๐๐๐	ถนน ๑,๒๐๐ เมตร	ประชาชนได้รับความ สะดวกและปลอดภัย ในการใช้เส้นทางสัญจร ผู้ได้รับประโยชน์ ๙๘๐ ครัวเรือน	กองช่าง
๓๘	ปรับปรุงถนนหินคลุกสาย บ้านยูโย-โคกขี้เหล็ก ต.บางขุนทอง อ.ตากใบ	เพื่อให้ประชาชนได้รับ ความสะดวกในการ สัญจรไปมา	ถนน กว้าง ๕.๐๐ เมตร ยาว ๕,๐๐๐ เมตร	๒,๕๐๐,๐๐๐	๒,๕๐๐,๐๐๐	๒,๕๐๐,๐๐๐	ถนน ๕,๐๐๐ เมตร	ประชาชนได้รับความ สะดวกและปลอดภัย ในการใช้เส้นทางสัญจร ผู้ได้รับประโยชน์ ๙๘๐ ครัวเรือน	กองช่าง

ที่	โครงการ	วัตถุประสงค์	เป้าหมาย (ผลผลิตของโครงการ)	งบประมาณและที่มา			ตัวชี้วัด (KPI)	ผลที่คาดว่าจะได้รับ	หน่วยงาน รับผิดชอบหลัก
				๒๕๖๐(บาท)	๒๕๖๑(บาท)	๒๕๖๒(บาท)			
๓๙	ขุดลอกคูระบายน้ำ สายตาแลฮูมอ ต.บางขุนทอง อ.ตากใบ	เพื่อแก้ไขปัญหา น้ำท่วมขังและ ไม่สามารถระบายน้ำ ได้ทัน	ขุดลอกคูระบายน้ำ ปากคูกว้างเฉลี่ย ๓.๕๐ เมตร ก้นคูกว้างเฉลี่ย ๑.๕๐ เมตร ลึกเฉลี่ย ๓.๐๐ เมตร ยาว ๑๐,๐๐๐ เมตร	๓,๐๐๐,๐๐๐	๓,๐๐๐,๐๐๐	๓,๐๐๐,๐๐๐	ขุดลอกคูระบายน้ำ ๑๐,๐๐๐ เมตร	การระบายน้ำสะดวก ไม่เกิดปัญหาน้ำท่วมขัง ผู้ได้รับประโยชน์ ๙๐๐ ครัวเรือน	กองช่าง

ยุทธศาสตร์จังหวัดที่ ๑ พัฒนากิจกรรมผลิต การค้าขายแดน ผลิตภัณฑ์ท้องถิ่น การท่องเที่ยวและการกีฬาเพื่อเชื่อมโยงประชาคมอาเซียน

- ยุทธศาสตร์การพัฒนาขององค์กรปกครองส่วนท้องถิ่นในเขตจังหวัดนครราชสีมา ที่ ๑ ด้านโครงสร้างพื้นฐาน

๑.ยุทธศาสตร์การพัฒนาด้านโครงสร้างพื้นฐาน

๑.๑ แนวทางการพัฒนา บุกเบิก สร้าง ปรับปรุง บำรุงรักษาทางคมนาคม สะพาน เขื่อน ระบบระบายน้ำ

ที่	โครงการ	วัตถุประสงค์	เป้าหมาย (ผลผลิตของโครงการ)	งบประมาณและที่มา			ตัวชี้วัด (KPI)	ผลที่คาดว่าจะได้รับ	หน่วยงาน รับผิดชอบหลัก
				๒๕๖๐(บาท)	๒๕๖๑(บาท)	๒๕๖๒(บาท)			
๑	อำเภอบาเจาะ ปรับปรุงผิวจราจรถนนลาดยาง แอสฟัลท์ติกคอนกรีต สายบ้านปูลา-บ้านรามัน เทศบาลตำบลบาเจาะ อ.บาเจาะ (ถนนในความรับผิดชอบ)	เพื่อให้ประชาชนได้รับ ความสะดวก ปลอดภัย ในการใช้เส้นทางสัญจร	ถนน กว้าง ๖.๐๐ เมตร ยาว ๓,๙๘๐ เมตร	๑๑,๙๐๔,๐๐๐	-	-	ถนน ๓,๙๘๐ เมตร	ประชาชนได้รับความ สะดวกในการสัญจร ผู้ได้รับประโยชน์ ๘๐๐ ครัวเรือน	กองช่าง
๒	ปรับปรุงผิวจราจรถนนลาดยาง แอสฟัลท์ติกคอนกรีตสายบ้าน ลูโป๊ะสาวอ ต.ลูโป๊ะสาวอ- บ้านบาดง เทศบาลตำบลบาเจาะ อ.บาเจาะ (ถนนในความรับผิดชอบ)	เพื่อให้ประชาชนได้รับ ความสะดวก ปลอดภัย ในการใช้เส้นทางสัญจร	ถนน กว้าง ๖.๐๐ เมตร ยาว ๗,๗๕๐ เมตร	๑๘,๖๐๐,๐๐๐	-	-	ถนน ๗,๗๕๐ เมตร	ประชาชนได้รับความ สะดวกในการสัญจร ผู้ได้รับประโยชน์ ๗๕๐ ครัวเรือน	กองช่าง
๓	ปรับปรุงผิวจราจรถนนลาดยาง แอสฟัลท์ติกคอนกรีตสาย บ้านบุเกะสูดอ-บ้านฮูแตย็อล ต.บาเรใต้ อ.บาเจาะ (ถนนในความรับผิดชอบ)	เพื่อให้ประชาชนได้รับ ความสะดวก ปลอดภัย ในการใช้เส้นทางสัญจร	ถนน กว้าง ๖.๐๐ เมตร ยาว ๖,๐๐๐ เมตร	๑๔,๔๐๐,๐๐๐	-	-	ถนน ๖,๐๐๐ เมตร	ประชาชนได้รับความ สะดวกในการสัญจร ผู้ได้รับประโยชน์ ๖๐๐ ครัวเรือน	กองช่าง

ที่	โครงการ	วัตถุประสงค์	เป้าหมาย (ผลผลิตของโครงการ)	งบประมาณและที่มา			ตัวชี้วัด (KPI)	ผลที่คาดว่าจะได้รับ	หน่วยงาน รับผิดชอบหลัก
				๒๕๖๐(บาท)	๒๕๖๑(บาท)	๒๕๖๒(บาท)			
๔	ขุดลอกคลองอาโล หมู่ที่ ๒,๓,๖ ต.บาเระเหนือ อ.บาเจาะ (โครงการประสานแผนฯ)	เพื่อขุดลอกคูระบายน้ำที่ตื้นเขินให้สามารถระบายน้ำได้ดี	ขุดลอกคลอง กว้าง ๑๒.๐๐ เมตร ยาว ๕,๐๐๐ เมตร ลึกเฉลี่ย ๓.๐๐ เมตร	๑๐,๐๐๐,๐๐๐	-	-	ขุดลอกคลอง ๕,๐๐๐ เมตร	สามารถแก้ปัญหาการขาดแคลนน้ำเพื่อการเกษตรและแก้ไขปัญหาท่วมขังในพื้นที่ผู้ได้รับประโยชน์ ๖๕๕ ครัวเรือน	กองช่าง
๕	ก่อสร้างสะพานบ้านชะมูแหว หมู่ที่ ๑๐ ต.ปะลุกาสาเมาะ อ.บาเจาะ (โครงการประสานแผนฯ)	เพื่อให้การสัญจรไปมาสะดวกและปลอดภัย	สะพาน จำนวน ๑ แห่ง	๘,๗๐๐,๐๐๐	-	-	สะพาน ๑ แห่ง	ประชาชนได้รับความสะดวกในการสัญจร ผู้ได้รับประโยชน์ ๑๗๔ ครัวเรือน	กองช่าง
๖	ขุดลอกคลองสายสัมพันธ์แบบหินทิ้งพร้อมถนนลูกรัง หมู่ที่ ๓ บ้านดุกู ต.บาเจาะ อ.บาเจาะ (โครงการประสานแผนฯ)	เพื่อเป็นช่องทางระบายน้ำและกักเก็บน้ำไว้ใช้เพื่อการเกษตร	ขุดลอกคลองปากคลอง กว้าง ๑๐.๐๐ เมตร ท้องคลอง กว้าง ๘.๐๐ เมตร ลึกเฉลี่ย ๒.๐๐ เมตร ยาว ๗๕๐ เมตร พร้อมถนนลูกรัง กว้าง ๔.๐๐ เมตร ยาว ๑,๐๐๐ เมตร	๘,๖๐๘,๐๐๐	-	-	- ขุดลอกคลอง ๗๕๐ เมตร - ถนน ๑,๐๐๐ เมตร	สามารถเป็นช่องทางในการระบายน้ำและกักเก็บน้ำไว้ใช้เพื่อการเกษตร ผู้ได้รับประโยชน์ ๒๓๒ ครัวเรือน	กองช่าง

ที่	โครงการ	วัตถุประสงค์	เป้าหมาย (ผลผลิตของโครงการ)	งบประมาณและที่มา			ตัวชี้วัด (KPI)	ผลที่คาดว่าจะได้รับ	หน่วยงาน รับผิดชอบหลัก
				๒๕๖๐(บาท)	๒๕๖๑(บาท)	๒๕๖๒(บาท)			
๗	ปรับปรุงถนนแอสฟัลท์พร้อม ระบายน้ำสายคูกุสุเหระ หมู่ที่ ๗ ต.บาเจาะ อ.บาเจาะ (โครงการประสานแผนฯ)	เพื่อให้ประชาชนได้รับ ความสะดวกในการ คมนาคมและขนส่ง	ถนน กว้าง ๕ เมตร ยาว ๘๐๐ เมตร ระบายน้ำ กว้าง ๑.๐๐ เมตร ยาว ๘๐๐ เมตร	๓,๗๐๒,๐๐๐	-	-	- ถนน ๘๐๐ เมตร - ระบายน้ำ ๘๐๐ เมตร	ประชาชนสัญจรไปมา ด้วยความสะดวก	กองช่าง
๘	ขุดลอกระบายน้ำพร้อม ปรับแต่งคันทางสายกะมื่อตง- บ้านอีโยะ หมู่ที่ ๑ บ้านจำปากอ หมู่ที่ ๔ บ้านยามูแรน หมู่ที่ ๕ บ้านอีโยะ ต.บาเระเหนือ อ.บาเจาะ (โครงการประสานแผนฯ)	เพื่อขุดลอกระบายน้ำ ที่ตื้นเขินให้สามารถ ระบายน้ำได้ดีขึ้น	ขุดลอกระบายน้ำ กว้าง ๔.๐๐ เมตร ยาว ๒,๕๐๐ เมตร ลึกเฉลี่ย ๒.๕๐ เมตร พร้อมปรับแต่งคันทาง สูง ๑.๐๐ เมตร	๒,๐๘๗,๐๐๐	-	-	ระบายน้ำ ๒,๕๐๐ เมตร	สามารถแก้ปัญหา ท่วมขังในพื้นที่และแก้ ปัญหาการขาดแคลน น้ำเพื่อการเกษตร	กองช่าง
๙	ปรับปรุงถนนสายบ้านฮูแต่ยือล ต.บาเระใต้ อ.บาเจาะ- บ้านทุ่งกง ต.โคกเคียน อ.เมือง	เพื่อให้ประชาชนได้รับ ความสะดวก ปลอดภัย ในการใช้เส้นทางสัญจร	ถนน กว้าง ๖.๐๐ เมตร ยาว ๑๐,๐๐๐ เมตร	๒๔,๐๐๐,๐๐๐	๒๔,๐๐๐,๐๐๐	๒๔,๐๐๐,๐๐๐	ถนน ๑๐,๐๐๐ เมตร	ประชาชนได้รับความ สะดวกในการสัญจร	กองช่าง
๑๐	ปรับปรุงถนนลาดยางสาย บ้านปือระ-บ้านชูโว หมู่ที่ ๑ บ้านปือระ,หมู่ที่ ๔ บ้านตันหยง และหมู่ที่ ๕ บ้านชูโว ต.บาเระใต้ อ.บาเจาะ	เพื่อให้ประชาชนได้รับ ความสะดวก ปลอดภัย ในการใช้เส้นทางสัญจร	ถนน กว้าง ๖.๐๐ เมตร ยาว ๒,๗๐๐ เมตร	๑๐,๐๐๐,๐๐๐	๑๐,๐๐๐,๐๐๐	๑๐,๐๐๐,๐๐๐	ถนน ๑๐,๐๐๐ เมตร	ประชาชนได้รับความ สะดวกในการสัญจร ผู้ได้รับประโยชน์ ๘๐๐ ครัวเรือน	กองช่าง

ที่	โครงการ	วัตถุประสงค์	เป้าหมาย (ผลผลิตของโครงการ)	งบประมาณและที่มา			ตัวชี้วัด (KPI)	ผลที่คาดว่าจะได้รับ	หน่วยงาน รับผิดชอบหลัก
				๒๕๖๐(บาท)	๒๕๖๑(บาท)	๒๕๖๒(บาท)			
๑๑	ปรับปรุงถนนลาดยางสายบ้านกือแล-โต๊ะเมาะ หมู่ที่ ๓ บ้านคลองระ ต.บาเระใต้ อ.บาเจาะ	เพื่อให้ประชาชนได้รับความสะดวก ปลอดภัยในการใช้เส้นทางสัญจร	ถนน กว้าง ๖.๐๐ เมตร ยาว ๒,๗๐๐ เมตร	๑๐,๐๐๐,๐๐๐	๑๐,๐๐๐,๐๐๐	๑๐,๐๐๐,๐๐๐	ถนน ๑๐,๐๐๐ เมตร	ประชาชนได้รับความสะดวกในการสัญจร ผู้ได้รับประโยชน์ ๘๐๐ ครัวเรือน	กองช่าง
๑๒	ปรับปรุงถนนสายบ้านมัสยิด-กูโบร์กือแล หมู่ที่ ๓ บ้านคลองระ ต.บาเระใต้ อ.บาเจาะ	เพื่อให้ประชาชนได้รับความสะดวก ปลอดภัยในการใช้เส้นทางสัญจร	ถนน กว้าง ๖.๐๐ เมตร ยาว ๙๙๐ เมตร	๗๐๐,๐๐๐	๗๐๐,๐๐๐	๗๐๐,๐๐๐	ถนน ๙๙๐ เมตร	ประชาชนได้รับความสะดวกในการสัญจร ผู้ได้รับประโยชน์ ๘๐๐ ครัวเรือน	กองช่าง

ยุทธศาสตร์จังหวัดที่ ๑ พัฒนากิจกรรมผลิต การค้าขายแดน ผลิตภัณฑ์ท้องถิ่น การท่องเที่ยวและการกีฬาเพื่อเชื่อมโยงประชาคมอาเซียน

- ยุทธศาสตร์การพัฒนาขององค์กรปกครองส่วนท้องถิ่นในเขตจังหวัดนครราชสีมา ที่ ๑ ด้านโครงสร้างพื้นฐาน

๑.ยุทธศาสตร์การพัฒนาด้านโครงสร้างพื้นฐาน

๑.๑ แนวทางการพัฒนา บุกเบิก สร้าง ปรับปรุง บำรุงรักษาทางคมนาคม สะพาน เขื่อน ระบบระบายน้ำ

ที่	โครงการ	วัตถุประสงค์	เป้าหมาย (ผลผลิตของโครงการ)	งบประมาณและที่มา			ตัวชี้วัด (KPI)	ผลที่คาดว่าจะได้รับ	หน่วยงาน รับผิดชอบหลัก
				๒๕๖๐(บาท)	๒๕๖๑(บาท)	๒๕๖๒(บาท)			
๑	อำเภอเมือง ปรับปรุงผิวจราจรถนนลาดยาง แอสฟัลท์ติกคอนกรีต สายทางหลวง ๔๒ บ้านทุ่งคา ต.ละหาร อ.เมือง-บ้านปลักปลา ต.ลำภู อ.เมือง (ถนนในความรับผิดชอบ)	เพื่อให้ประชาชนได้รับ ความสะดวก ปลอดภัย ในการใช้เส้นทางสัญจร	ถนน กว้าง ๖.๐๐ เมตร ยาว ๗,๙๑๐ เมตร	๑๘,๙๘๔,๐๐๐	-	-	ถนน ๗,๙๑๐ เมตร	ประชาชนได้รับความ สะดวกในการสัญจร ผู้ได้รับประโยชน์ ๗๐๐ ครั้วเรือน	กองช่าง
๒	ปรับปรุงผิวจราจรถนนลาดยาง แอสฟัลท์ติกคอนกรีตสาย บ้านกำแพงปี่แซ ต.ลุโบะบือซา- บ้านตะโล๊ะมีญอ ต.ตะปอเยาะ อ.เมือง (ถนนในความรับผิดชอบ)	เพื่อให้ประชาชนได้รับ ความสะดวก ปลอดภัย ในการใช้เส้นทางสัญจร	ถนน กว้าง ๙.๐๐ เมตร ยาว ๗,๖๕๓ เมตร	๒๗,๕๕๐,๘๐๐	-	-	ถนน ๗,๖๕๓ เมตร	ประชาชนได้รับความ สะดวกในการสัญจร ผู้ได้รับประโยชน์ ๘๕๐ ครั้วเรือน	กองช่าง
๓	ปรับปรุงผิวจราจรถนนลาดยาง แอสฟัลท์ติกคอนกรีตสาย บ้านตาลอขอสะโต ต.จอบะยะ- บ้านปาลอปาตะ ต.ลุโบะบายะ อ.เมือง (ถนนในความรับผิดชอบ)	เพื่อให้ประชาชนได้รับ ความสะดวก ปลอดภัย ในการใช้เส้นทางสัญจร	ถนน กว้าง ๖.๐๐ เมตร ยาว ๖,๗๐๐ เมตร	๑๖,๐๘๐,๐๐๐	-	-	ถนน ๖,๗๐๐ เมตร	ประชาชนได้รับความ สะดวกในการสัญจร ผู้ได้รับประโยชน์ ๕๐๐ ครั้วเรือน	กองช่าง

ที่	โครงการ	วัตถุประสงค์	เป้าหมาย (ผลผลิตของโครงการ)	งบประมาณและที่มา			ตัวชี้วัด (KPI)	ผลที่คาดว่าจะได้รับ	หน่วยงาน รับผิดชอบหลัก
				๒๕๖๐(บาท)	๒๕๖๑(บาท)	๒๕๖๒(บาท)			
๔	ปรับปรุงผิวจราจรถนนลาดยาง แอสฟัลท์ติกคอนกรีตสาย นธ.๔๐๑๕ แยก ทล.๔๒ ต.ลูโบ๊ะปือซา,ต.ลูโบ๊ะบายะ- บ้านบลูกาสนอ ต.ตะปอเยาะ อ.ยี่งอ (ถนนในความรับผิดชอบ)	เพื่อให้ประชาชนได้รับ ความสะดวก ปลอดภัย ในการใช้เส้นทางสัญจร	ถนน กว้าง ๖.๐๐ เมตร ยาว ๔,๙๖๐ เมตร	๑๑,๙๐๔,๐๐๐	-	-	ถนน ๔,๙๖๐ เมตร	ประชาชนได้รับความ สะดวกในการสัญจร ผู้ได้รับประโยชน์ ๘๐๐ ครั้วเรือน	กองช่าง
๕	ปรับปรุงถนนหินคลุก ภายในหมู่บ้านตะปอเยาะ หมู่ที่ ๑ ต.ตะปอเยาะ อ.ยี่งอ	เพื่อให้ประชาชนได้รับ ความสะดวก ปลอดภัย ในการใช้เส้นทางสัญจร	ถนน กว้าง ๕.๐๐ เมตร ยาว ๒๐,๐๐๐ เมตร	๑๔,๐๐๐,๐๐๐	-	-	ถนน ๒๐,๐๐๐ เมตร	ประชาชนได้รับความ สะดวกในการสัญจร ผู้ได้รับประโยชน์ ๙๘๐ ครั้วเรือน	กองช่าง
๖	ก่อสร้างถนน คสล.สายโต๊ะแม่- คอลลอแว หมู่ที่ ๕ ต.ละหาร อ.ยี่งอ	เพื่อให้ประชาชนได้ใช้ ถนนที่มีมาตรฐาน ในการคมนาคม	ถนน กว้าง ๖.๐๐ เมตร ยาว ๒,๐๐๐ เมตร	๙,๖๐๐,๐๐๐	-	-	ถนน ๒,๐๐๐ เมตร	ประชาชนได้รับความ สะดวกปลอดภัยในการ ใช้เส้นทางสัญจร	กองช่าง
๗	ก่อสร้างถนน คสล.สายโคกสตา- บุแม่ หมู่ที่ ๕ ต.ละหาร อ.ยี่งอ	เพื่อให้ประชาชนได้ใช้ ถนนที่มีมาตรฐาน ในการคมนาคม	ถนน กว้าง ๕.๐๐ เมตร ยาว ๒๐๐ เมตร	๘๐๐,๐๐๐	-	-	ถนน ๒๐๐ เมตร	ประชาชนได้รับความ สะดวกปลอดภัยในการ ใช้เส้นทางสัญจร	กองช่าง
๘	ก่อสร้างถนน คสล.สายปุตะ- สุโห่งบาลา หมู่ที่ ๓ ต.ละหาร อ.ยี่งอ	เพื่อให้ประชาชนได้ใช้ ถนนที่มีมาตรฐาน ในการคมนาคม	ถนน กว้าง ๖.๐๐ เมตร ยาว ๑,๒๐๐ เมตร	๕,๗๖๐,๐๐๐	-	-	ถนน ๑,๒๐๐ เมตร	ประชาชนได้รับความ สะดวกปลอดภัยในการ ใช้เส้นทางสัญจร	กองช่าง

ที่	โครงการ	วัตถุประสงค์	เป้าหมาย (ผลผลิตของโครงการ)	งบประมาณและที่มา			ตัวชี้วัด (KPI)	ผลที่คาดว่าจะได้รับ	หน่วยงาน รับผิดชอบหลัก
				๒๕๖๐(บาท)	๒๕๖๑(บาท)	๒๕๖๒(บาท)			
๙	ซ่อมสร้างถนนแอสฟัลท์ติก คอนกรีตสายเปาะและท์ หมู่ที่ ๓ ต.ตะปอเยาะ อ.ยี่งอ	เพื่อให้ประชาชนได้ใช้ ถนนที่มีมาตรฐาน ในการคมนาคม	ถนน กว้าง ๔.๐๐ เมตร ยาว ๑,๒๐๐ เมตร	๒,๐๐๑,๙๐๐	-	-	ถนน ๑,๒๐๐ เมตร	ประชาชนได้รับความ สะดวกปลอดภัยในการ ใช้เส้นทางสัญจร	กองช่าง
๑๐	ซ่อมสร้างถนนแอสฟัลท์ติก คอนกรีตสายปาลอบูเกะ-วงเวียน หอนาฬิกา บ้านบลูกาสนอ หมู่ที่ ๒,๓,๔ ต.ตะปอเยาะ อ.ยี่งอ	เพื่อให้ประชาชนได้ใช้ ถนนที่มีมาตรฐาน ในการคมนาคม	ถนน กว้าง ๔.๐๐ เมตร ยาว ๑,๙๐๐ เมตร	๓,๑๖๙,๗๐๐	-	-	ถนน ๑,๙๐๐ เมตร	ประชาชนได้รับความ สะดวกปลอดภัยในการ ใช้เส้นทางสัญจร	กองช่าง
๑๑	ปรับปรุงถนนสาย บ้านลูโบะโต๊ะเป็ง-บ้านโคกกะดุง หมู่ที่ ๓ ต.ลูโบะบือซา อ.ยี่งอ	เพื่อให้ประชาชนได้ใช้ ถนนที่มีมาตรฐาน ในการคมนาคม	ถนน กว้าง ๕.๐๐ เมตร ยาว ๑,๙๐๐ เมตร	๒,๕๐๐,๐๐๐	-	-	ถนน ๑,๙๐๐ เมตร	ประชาชนได้รับความ สะดวกปลอดภัยในการ ใช้เส้นทางสัญจร	กองช่าง

ยุทธศาสตร์จังหวัดที่ ๑ พัฒนากิจกรรมผลิต การค้าขายแดน ผลิตภัณฑ์ท้องถิ่น การท่องเที่ยวและการกีฬาเพื่อเชื่อมโยงประชาคมอาเซียน

- ยุทธศาสตร์การพัฒนาขององค์กรปกครองส่วนท้องถิ่นในเขตจังหวัดนครราชสีมา ที่ ๑ ด้านโครงสร้างพื้นฐาน

๑.ยุทธศาสตร์การพัฒนาด้านโครงสร้างพื้นฐาน

๑.๑ แนวทางการพัฒนา บุกเบิก สร้าง ปรับปรุง บำรุงรักษาทางคมนาคม สะพาน เขื่อน ระบบระบายน้ำ

ที่	โครงการ	วัตถุประสงค์	เป้าหมาย (ผลผลิตของโครงการ)	งบประมาณและที่มา			ตัวชี้วัด (KPI)	ผลที่คาดว่าจะได้รับ	หน่วยงาน รับผิดชอบหลัก
				๒๕๖๐(บาท)	๒๕๖๑(บาท)	๒๕๖๒(บาท)			
๑	อำเภอระแงะ ปรับปรุงผิวจราจรถนนลาดยาง แอสฟัลต์ติกคอนกรีต สายบ้านตอหลัง ต.ต้นหยงลิมอ อ.ระแงะ-บ้านกะลุวอबारู ต.บางปอ อ.เมือง (ถนนในความรับผิดชอบ)	เพื่อให้ประชาชนได้รับ ความสะดวก ปลอดภัย ในการใช้เส้นทางสัญจร	ถนน กว้าง ๙.๐๐ เมตร ยาว ๔,๔๓๗ เมตร	๑๕,๙๗๓,๒๐๐	-	-	ถนน ๔,๔๓๗ เมตร	ประชาชนได้รับความ สะดวกในการสัญจร ผู้ได้รับประโยชน์ ๘๕๐ครัวเรือน	กองช่าง
๒	ปรับปรุงผิวจราจรถนนลาดยาง แอสฟัลต์ติกคอนกรีต สายบ้านบาโงระนะ ต.มะรือโบตก-บ้านปาเซ ต.เฉลิม อ.ระแงะ (ถนนในความรับผิดชอบ)	เพื่อให้ประชาชนได้รับ ความสะดวก ปลอดภัย ในการใช้เส้นทางสัญจร	ถนน กว้าง ๙.๐๐ เมตร ยาว ๗,๖๙๐ เมตร	๒๗,๖๘๔,๐๐๐	-	-	ถนน ๗,๖๙๐ เมตร	ประชาชนได้รับความ สะดวกในการสัญจร ผู้ได้รับประโยชน์ ๘๕๐ ครัวเรือน	กองช่าง
๓	ปรับปรุงผิวจราจรถนนลาดยาง แอสฟัลต์ติกคอนกรีตสายบ้าน บาโงระโต-บ้านกุจิงลือปะ ต.เฉลิม อ.ระแงะ (ถนนในความรับผิดชอบ)	เพื่อให้ประชาชนได้รับ ความสะดวก ปลอดภัย ในการใช้เส้นทางสัญจร	ถนน กว้าง ๖.๐๐ เมตร ยาว ๔,๑๓๐ เมตร	๙,๙๑๒,๐๐๐	-	-	ถนน ๔,๑๓๐ เมตร	ประชาชนได้รับความ สะดวกในการสัญจร ผู้ได้รับประโยชน์ ๘๕๐ ครัวเรือน	กองช่าง

ที่	โครงการ	วัตถุประสงค์	เป้าหมาย (ผลผลิตของโครงการ)	งบประมาณและที่มา			ตัวชี้วัด (KPI)	ผลที่คาดว่าจะได้รับ	หน่วยงาน รับผิดชอบหลัก
				๒๕๖๐(บาท)	๒๕๖๑(บาท)	๒๕๖๒(บาท)			
๔	ปรับปรุงผิวจราจรถนนลาดยาง แอสฟัลท์ติกคอนกรีตสาย บ้านต้นหยงมีส ต.ต้นหยงมีส- บ้านสามเกาะ ต.บองอ อ.ระแงะ (ถนนในความรับผิดชอบ)	เพื่อให้ประชาชนได้รับ ความสะดวก ปลอดภัย ในการใช้เส้นทางสัญจร	ถนน กว้าง ๙.๐๐ เมตร ยาว ๗,๕๐๐ เมตร	๒๗,๐๐๐,๐๐๐	-	-	ถนน ๗,๕๐๐ เมตร	ประชาชนได้รับความ สะดวกในการสัญจร ผู้ได้รับประโยชน์ ๙๒๐ ครัวเรือน	กองช่าง
๕	ปรับปรุงผิวจราจรถนนลาดยาง แอสฟัลท์ติกคอนกรีตสาย บ้านทานาเนาะ ต.บาโงสะโต- บ้านบาลูกา ต.มะรือโบตก อ.ระแงะ (ถนนในความรับผิดชอบ)	เพื่อให้ประชาชนได้รับ ความสะดวก ปลอดภัย ในการใช้เส้นทางสัญจร	ถนน กว้าง ๙.๐๐ เมตร ยาว ๑๓,๓๒๐ เมตร	๔๗,๙๕๒,๐๐๐	-	-	ถนน ๑๓,๓๒๐ เมตร	ประชาชนได้รับความ สะดวกในการสัญจร ผู้ได้รับประโยชน์ ๑,๐๐๐ ครัวเรือน	กองช่าง
๖	ปรับปรุงผิวจราจรถนนลาดยาง แอสฟัลท์ติกคอนกรีตสาย บ้านปาเซ ต.เฉลิม-บ้านกาลิซา ต.กาลิซา อ.ระแงะ (ถนนในความรับผิดชอบ)	เพื่อให้ประชาชนได้รับ ความสะดวก ปลอดภัย ในการใช้เส้นทางสัญจร	ถนน กว้าง ๘.๐๐ เมตร ยาว ๓,๒๘๐ เมตร	๑๐,๔๙๖,๐๐๐	-	-	ถนน ๓,๒๘๐ เมตร	ประชาชนได้รับความ สะดวกในการสัญจร ผู้ได้รับประโยชน์ ๘๐๐ ครัวเรือน	กองช่าง
๗	ปรับปรุงผิวจราจรถนนลาดยาง แอสฟัลท์ติกคอนกรีตสาย บ้านมะรือโบ ต.มะรือโบตก อ.ระแงะ-บ้านบูเกะนากอ ต.ลาโละ อ.รือเสาะ (ถนนในความรับผิดชอบ)	เพื่อให้ประชาชนได้รับ ความสะดวก ปลอดภัย ในการใช้เส้นทางสัญจร	ถนน กว้าง ๘.๐๐ เมตร ยาว ๖,๔๐๐ เมตร	๒๐,๔๘๐,๐๐๐	-	-	ถนน ๖,๔๐๐ เมตร	ประชาชนได้รับความ สะดวกในการสัญจร ผู้ได้รับประโยชน์ ๗๕๐ ครัวเรือน	กองช่าง

ที่	โครงการ	วัตถุประสงค์	เป้าหมาย (ผลผลิตของโครงการ)	งบประมาณและที่มา			ตัวชี้วัด (KPI)	ผลที่คาดว่าจะได้รับ	หน่วยงาน รับผิดชอบหลัก
				๒๕๖๐(บาท)	๒๕๖๑(บาท)	๒๕๖๒(บาท)			
๘	ปรับปรุงผิวจราจรถนนลาดยาง แอสฟัลท์ติกคอนกรีตสายลาไม- กาฬิชา ต.กาฬิชา อ.ระแงะ (ถนนในความรับผิดชอบ)	เพื่อให้ประชาชนได้รับ ความสะดวก ปลอดภัย ในการใช้เส้นทางสัญจร	ถนน กว้าง ๖.๐๐ เมตร ยาว ๔,๑๐๐ เมตร	๙,๘๔๐,๐๐๐	-	-	ถนน ๔,๑๐๐ เมตร	ประชาชนได้รับความ สะดวกในการสัญจร ผู้ได้รับประโยชน์ ๖๐๐ คันวีเรือน	กองช่าง
๙	ก่อสร้างถนน คสล.สายบองอ- สนามฟุตบอล หมู่ที่ ๔ ต.บองอ อ.ระแงะ	เพื่อความสะดวก ปลอดภัยในการสัญจร ไปมา	ถนน กว้าง ๕.๐๐ เมตร ยาว ๑,๑๐๐ เมตร	๓,๕๔๐,๑๐๐	-	-	ถนน ๑,๑๐๐ เมตร	ประชาชนได้รับความ สะดวกและปลอดภัย ในการใช้เส้นทาง	กองช่าง

ยุทธศาสตร์จังหวัดที่ ๑ พัฒนากิจกรรมผลิต การค้าขายแดน ผลิตภัณฑ์ท้องถิ่น การท่องเที่ยวและการกีฬาเพื่อเชื่อมโยงประชาคมอาเซียน

- ยุทธศาสตร์การพัฒนาขององค์กรปกครองส่วนท้องถิ่นในเขตจังหวัดนครราชสีมา ที่ ๑ ด้านโครงสร้างพื้นฐาน

๑. ยุทธศาสตร์การพัฒนาด้านโครงสร้างพื้นฐาน

๑.๑ แนวทางการพัฒนา บุกเบิก สร้าง ปรับปรุง บำรุงรักษาทางคมนาคม สะพาน เขื่อน ระบบระบายน้ำ

ที่	โครงการ	วัตถุประสงค์	เป้าหมาย (ผลผลิตของโครงการ)	งบประมาณและที่มา			ตัวชี้วัด (KPI)	ผลที่คาดว่าจะได้รับ	หน่วยงาน รับผิดชอบหลัก
				๒๕๖๐(บาท)	๒๕๖๑(บาท)	๒๕๖๒(บาท)			
๑	อำเภอหรือเสาะ บุกเบิกถนนลูกรังสาย หน้าโรงเรียนบ้านดือแยะหะยี- ป่อขะยะ ต.สุวาริ อ.รือเสาะ	เพื่อความสะดวกในการ สัญจรไปมา	ถนน กว้าง ๖.๐๐ เมตร ยาว ๑,๒๕๐ เมตร	๒,๔๕๐,๐๐๐	-	-	ถนน ๑,๒๕๐ เมตร	ประชาชนได้รับความ สะดวกและปลอดภัย ในการใช้เส้นทาง	กองช่าง
๒	ซ่อมสร้างถนนลาดยาง แอสฟัลท์ติกคอนกรีต หมู่ที่ ๑ บ้านสะแนะ สายแยก ทช.ยล.- บ้านสะแนะ ต.เรียง อ.รือเสาะ	เพื่อความสะดวกในการ สัญจรของประชาชน ในพื้นที่	ถนน กว้าง ๕.๕๐ เมตร ยาว ๒,๒๐๐ เมตร	๙,๙๗๘,๐๐๐	-	-	ถนน ๒,๒๐๐ เมตร	ประชาชนได้รับความ สะดวกในการสัญจร และขนส่งผลผลิตทาง การเกษตรออกสู่ตลาด ผู้ได้รับประโยชน์ ๑๕๑ ครัวเรือน	กองช่าง
๓	ซ่อมสร้างถนนลาดยาง แอสฟัลท์ติกคอนกรีต หมู่ที่ ๖ บ้านดาระ สายแยก ทช.ยล.- บ้านดาระ ต.เรียง อ.รือเสาะ	เพื่อความสะดวกในการ สัญจรของประชาชน ในพื้นที่	ถนน กว้าง ๕.๕๐ เมตร ยาว ๑,๐๐๐ เมตร	๔,๐๙๙,๐๐๐	-	-	ถนน ๑,๐๐๐ เมตร	ประชาชนได้รับความ สะดวกในการสัญจร และขนส่งผลผลิตทาง การเกษตรออกสู่ตลาด ผู้ได้รับประโยชน์ ๑๖๑ ครัวเรือน	กองช่าง

ที่	โครงการ	วัตถุประสงค์	เป้าหมาย (ผลผลิตของโครงการ)	งบประมาณและที่มา			ตัวชี้วัด (KPI)	ผลที่คาดว่าจะได้รับ	หน่วยงาน รับผิดชอบหลัก
				๒๕๖๐(บาท)	๒๕๖๑(บาท)	๒๕๖๒(บาท)			
๔	ซ่อมสร้างถนนลาดยาง แอสฟัลท์ติกคอนกรีต หมู่ที่ ๘ บ้านกำปังบารู สายแยก ทช.ยล.- บ้านกำปังบารู ต.เวียง อ.ร้อยเอ็ด	เพื่อความสะดวกในการ สัญจรของประชาชน ในพื้นที่	ถนน กว้าง ๕.๕๐ เมตร ยาว ๑,๐๐๐ เมตร	๔,๐๙๙,๐๐๐	-	-	ถนน ๑,๐๐๐ เมตร	ประชาชนได้รับความ สะดวกในการสัญจร และขนส่งผลผลิตทาง การเกษตรออกสู่ตลาด ผู้ได้รับประโยชน์ ๑๖๓ ครัวเรือน	กองช่าง
๕	ซ่อมสร้างถนนลาดยาง แอสฟัลท์ติกคอนกรีตสาย แยก ทช.ยล.-บ้านล่อ หมู่ที่ ๕ บ้านล่อ ต.เวียง อ.ร้อยเอ็ด	เพื่อความสะดวกในการ สัญจรของประชาชน ในพื้นที่	ถนน กว้าง ๕.๕๐ เมตร ยาว ๑,๕๐๐ เมตร	๖,๑๔๘,๐๐๐	-	-	ถนน ๑,๕๐๐ เมตร	ประชาชนได้รับความ สะดวกในการสัญจร และขนส่งผลผลิตทาง การเกษตรออกสู่ตลาด ผู้ได้รับประโยชน์ ๑๔๓ ครัวเรือน	กองช่าง
๖	ซ่อมสร้างถนนลาดยาง แอสฟัลท์ติกคอนกรีตสาย แยก ทช.ยล.-ซ้อเลาะ หมู่ที่ ๔ บ้านซ้อเลาะ ต.เวียง อ.ร้อยเอ็ด	เพื่อความสะดวกในการ สัญจรของประชาชน ในพื้นที่	ถนน กว้าง ๕.๕๐ เมตร ยาว ๒,๒๐๐ เมตร	๙,๙๗๘,๐๐๐	-	-	ถนน ๒,๒๐๐ เมตร	ประชาชนได้รับความ สะดวกในการสัญจร และขนส่งผลผลิตทาง การเกษตรออกสู่ตลาด ผู้ได้รับประโยชน์ ๒๑๙ ครัวเรือน	กองช่าง
๗	ปรับปรุงถนน คสล.สาย หลังมัสยิด-รพสต. หมู่ที่ ๘ ต.บาดง อ.ร้อยเอ็ด	เพื่อความสะดวกในการ สัญจรของประชาชน ในพื้นที่	ถนน กว้าง ๔.๐๐ เมตร ยาว ๑,๐๐๐ เมตร	๓,๐๐๐,๐๐๐	-	-	ถนน ๑,๐๐๐ เมตร	ประชาชนได้รับความ สะดวกในการสัญจร และขนส่งผลผลิตทาง การเกษตรออกสู่ตลาด	กองช่าง

ที่	โครงการ	วัตถุประสงค์	เป้าหมาย (ผลผลิตของโครงการ)	งบประมาณและที่มา			ตัวชี้วัด (KPI)	ผลที่คาดว่าจะได้รับ	หน่วยงาน รับผิดชอบหลัก
				๒๕๖๐(บาท)	๒๕๖๑(บาท)	๒๕๖๒(บาท)			
๘	ปรับปรุงซ่อมแซมถนนสายบ้านโละชะ-บ้านธนูศิลป์ หมู่ที่ ๘ ต.โคกสะอาด อ.เรือเสาะ	เพื่อความสะดวกในการสัญจรของประชาชนในพื้นที่	ถนนลูกรัง กว้าง ๔.๐๐ เมตร ยาว ๙,๕๐๐ เมตร พร้อมวางท่อ คสล. ขนาด ๐.๘๐ เมตร จำนวน ๓ จุด	๑,๐๐๐,๐๐๐	-	-	- ถนน ๙,๕๐๐ เมตร - ท่อ คสล. ๓ จุด	ประชาชนได้รับความสะดวกในการสัญจรและขนส่งผลผลิตทางการเกษตรออกสู่ตลาด	กองช่าง
๙	ปรับปรุงผิวจราจรแอสฟัลท์ติกบ้านยี่ลาแป-น้ำตกยี่ลาแป หมู่ที่ ๓ ต.สุวาริ อ.เรือเสาะ	เพื่อความสะดวกในการสัญจรของประชาชนในพื้นที่	ถนน กว้าง ๕.๐๐ เมตร ยาว ๑,๖๐๐ เมตร	๕,๐๐๐,๐๐๐	-	-	ถนน ๑,๖๐๐ เมตร	ประชาชนได้รับความสะดวกในการสัญจรและขนส่งผลผลิตทางการเกษตรออกสู่ตลาด	กองช่าง
๑๐	ปรับปรุงถนนสายบ้านต้นหยง-ฝายน้ำล้น หมู่ที่ ๓ ต.สุวาริ อ.เรือเสาะ	เพื่อความสะดวกในการสัญจรของประชาชนในพื้นที่	ถนน กว้าง ๕.๐๐ เมตร ยาว ๖,๐๐๐ เมตร	๔,๐๐๐,๐๐๐	-	-	ถนน ๖,๐๐๐ เมตร	ประชาชนได้รับความสะดวกในการสัญจรและขนส่งผลผลิตทางการเกษตรออกสู่ตลาด	กองช่าง
๑๑	บุกเบิกถนนสายบ้านดือแยหะยิ-บ่อขะ ต.สุวาริ อ.เรือเสาะ	เพื่อความสะดวกในการสัญจรของประชาชนในพื้นที่	ถนน กว้าง ๖.๐๐ เมตร ยาว ๑,๓๐๐ เมตร	๓,๕๐๐,๐๐๐	-	-	ถนน ๑,๓๐๐ เมตร	ประชาชนได้รับความสะดวกในการสัญจรและขนส่งผลผลิตทางการเกษตรออกสู่ตลาด	กองช่าง

ที่	โครงการ	วัตถุประสงค์	เป้าหมาย (ผลผลิตของโครงการ)	งบประมาณและที่มา			ตัวชี้วัด (KPI)	ผลที่คาดว่าจะได้รับ	หน่วยงาน รับผิดชอบหลัก
				๒๕๖๐(บาท)	๒๕๖๑(บาท)	๒๕๖๒(บาท)			

ยุทธศาสตร์จังหวัดที่ ๑ พัฒนากิจกรรมผลิต การค้าขายแดน ผลิตภัณฑ์ท้องถิ่น การท่องเที่ยวและการกีฬาเพื่อเชื่อมโยงประชาคมอาเซียน

- ยุทธศาสตร์การพัฒนาขององค์กรปกครองส่วนท้องถิ่นในเขตจังหวัดนครราชสีมา ที่ ๑ ด้านโครงสร้างพื้นฐาน

๑.ยุทธศาสตร์การพัฒนาด้านโครงสร้างพื้นฐาน

๑.๑ แนวทางการพัฒนา บุกเบิก สร้าง ปรับปรุง บำรุงรักษาทางคมนาคม สะพาน เขื่อน ระบบระบายน้ำ

ที่	โครงการ	วัตถุประสงค์	เป้าหมาย (ผลผลิตของโครงการ)	งบประมาณและที่มา			ตัวชี้วัด (KPI)	ผลที่คาดว่าจะได้รับ	หน่วยงาน รับผิดชอบหลัก
				๒๕๖๐(บาท)	๒๕๖๑(บาท)	๒๕๖๒(บาท)			
๑	อำเภอศรีสาคร ปรับปรุงผิวจราจรถนนลาดยาง แอสฟัลต์ติกคอนกรีต สายบ้านตะโล๊ะ ต.ซากอ- บ้านคลองหงส์ ต.ตะมะยูง อ.ศรีสาคร (ถนนในความรับผิดชอบ)	เพื่อให้ประชาชนได้รับ ความสะดวก ปลอดภัย ในการใช้เส้นทางสัญจร	ถนน กว้าง ๘.๐๐ เมตร ยาว ๙,๖๐๕ เมตร	๓๐,๗๓๖,๐๐๐	-	-	ถนน ๙,๖๐๕ เมตร	ประชาชนได้รับความ สะดวกในการสัญจร ผู้ได้รับประโยชน์ ๙๔๐ ครัวเรือน	กองช่าง
๒	ปรับปรุงผิวจราจรถนนลาดยาง แอสฟัลต์ติกคอนกรีตสาย บ้านบิโล๊ะ ต.ซากอ-บ้านกะดี ต.เชิงคีรี อ.ศรีสาคร (ถนนในความรับผิดชอบ)	เพื่อให้ประชาชนได้รับ ความสะดวก ปลอดภัย ในการใช้เส้นทางสัญจร	ถนน กว้าง ๖.๐๐ เมตร ยาว ๑๑,๓๗๖ เมตร	๒๗,๓๐๒,๔๐๐	-	-	ถนน ๑๑,๓๗๖ เมตร	ประชาชนได้รับความ สะดวกในการสัญจร ผู้ได้รับประโยชน์ ๘๕๐ ครัวเรือน	กองช่าง
๓	ปรับปรุงผิวจราจรถนนลาดยาง แอสฟัลต์ติกคอนกรีตสาย บ้านซากอ ต.ซากอ-บ้านบิโล๊ะ เขตเทศบาลตำบลศรีสาคร อ.ศรีสาคร (ถนนในความรับผิดชอบ)	เพื่อให้ประชาชนได้รับ ความสะดวก ปลอดภัย ในการใช้เส้นทางสัญจร	ถนน กว้าง ๙.๐๐ เมตร ยาว ๓,๐๖๐ เมตร	๑๑,๐๑๖,๐๐๐	-	-	ถนน ๓,๐๖๐ เมตร	ประชาชนได้รับความ สะดวกในการสัญจร ผู้ได้รับประโยชน์ ๕๐๐ ครัวเรือน	กองช่าง

ที่	โครงการ	วัตถุประสงค์	เป้าหมาย (ผลผลิตของโครงการ)	งบประมาณและที่มา			ตัวชี้วัด (KPI)	ผลที่คาดว่าจะได้รับ	หน่วยงาน รับผิดชอบหลัก
				๒๕๖๐(บาท)	๒๕๖๑(บาท)	๒๕๖๒(บาท)			
๔	ปรับปรุงถนนหินคลุก สายห้าแยก-ประปา ต.ศรีบรรพต อ.ศรีสาคร	เพื่อให้ประชาชนได้รับ ความสะดวก ปลอดภัย ในการใช้เส้นทางสัญจร	ถนน กว้าง ๖.๐๐ เมตร ยาว ๕,๐๐๐ เมตร	๘,๐๐๐,๐๐๐	๘,๐๐๐,๐๐๐	-	ถนน ๕,๐๐๐ เมตร	ประชาชนได้รับความ สะดวกในการสัญจร ผู้ได้รับประโยชน์ ๑๕๓ ครัวเรือน	กองช่าง
๕	บุกเบิกถนนลงหินคลุก สายบ้านลาเตาะปีแวน หมู่ที่ ๒ ต.ศรีบรรพต อ.ศรีสาคร	เพื่อให้ประชาชนได้รับ ความสะดวก ปลอดภัย ในการใช้เส้นทางสัญจร	ถนน กว้าง ๖.๐๐ เมตร ยาว ๓,๕๐๐ เมตร	๕,๐๐๐,๐๐๐	-	๕,๐๐๐,๐๐๐	ถนน ๓,๕๐๐ เมตร	ประชาชนได้รับความ สะดวกในการสัญจร ผู้ได้รับประโยชน์ ๑๑๓ ครัวเรือน	กองช่าง
๖	ปรับปรุงถนนลงหินคลุก บ้านไอร์ตุง-บ้านไอร์กาอ หมู่ที่ ๑ ต.ศรีบรรพต อ.ศรีสาคร	เพื่อให้ประชาชนได้รับ ความสะดวก ปลอดภัย ในการใช้เส้นทางสัญจร	ถนน กว้าง ๖.๐๐ เมตร ยาว ๓,๕๐๐ เมตร	๖,๐๐๐,๐๐๐	๖,๐๐๐,๐๐๐	๖,๐๐๐,๐๐๐	ถนน ๓,๕๐๐ เมตร	ประชาชนได้รับความ สะดวกในการสัญจร ผู้ได้รับประโยชน์ ๓๙๘ ครัวเรือน	กองช่าง
๗	ก่อสร้างถนน คสล. บ้านบาละฮีเล หมู่ที่ ๒ ต.ศรีบรรพต อ.ศรีสาคร	เพื่อให้ประชาชนได้รับ ความสะดวก ปลอดภัย ในการใช้เส้นทางสัญจร	ถนน กว้าง ๖.๐๐ เมตร ยาว ๕๐๐ เมตร	๑,๘๐๐,๐๐๐	๑,๘๐๐,๐๐๐	๑,๘๐๐,๐๐๐	ถนน ๕๐๐ เมตร	ประชาชนได้รับความ สะดวกในการสัญจร ผู้ได้รับประโยชน์ ๑๓๗ ครัวเรือน	กองช่าง
๘	ปรับปรุงถนนลงหินคลุก บ้านยากาบองอ หมู่ที่ ๓ ต.ศรีบรรพต อ.ศรีสาคร	เพื่อให้ประชาชนได้รับ ความสะดวก ปลอดภัย ในการใช้เส้นทางสัญจร	ถนน กว้าง ๖.๐๐ เมตร ยาว ๓,๕๐๐ เมตร	๙,๐๐๐,๐๐๐	๙,๐๐๐,๐๐๐	๙,๐๐๐,๐๐๐	ถนน ๓,๕๐๐ เมตร	ประชาชนได้รับความ สะดวกในการสัญจร ผู้ได้รับประโยชน์ ๑๕๓ ครัวเรือน	กองช่าง
๙	ปรับปรุงถนนลงหินคลุก สายน้ำตักไอร์ซือดอร์ หมู่ที่ ๑- สายบ้านบาละฮีเล หมู่ที่ ๒ ต.ศรีบรรพต อ.ศรีสาคร	เพื่อให้ประชาชนได้รับ ความสะดวก ปลอดภัย ในการใช้เส้นทางสัญจร	ถนน กว้าง ๕.๐๐ เมตร ยาว ๕,๕๐๐ เมตร	๒,๕๐๐,๐๐๐	-	-	ถนน ๕,๕๐๐ เมตร	ประชาชนได้รับความ สะดวกในการสัญจร	กองช่าง

ยุทธศาสตร์จังหวัดที่ ๑ พัฒนากิจกรรมผลิต การค้าขายแดน ผลิตภัณฑ์ท้องถิ่น การท่องเที่ยวและการกีฬาเพื่อเชื่อมโยงประชาคมอาเซียน

- ยุทธศาสตร์การพัฒนาขององค์กรปกครองส่วนท้องถิ่นในเขตจังหวัดนครราชสีมา ที่ ๑ ด้านโครงสร้างพื้นฐาน

๑.ยุทธศาสตร์การพัฒนาด้านโครงสร้างพื้นฐาน

๑.๑ แนวทางการพัฒนา บุกเบิก สร้าง ปรับปรุง บำรุงรักษาทางคมนาคม สะพาน เขื่อน ระบบระบายน้ำ

ที่	โครงการ	วัตถุประสงค์	เป้าหมาย (ผลผลิตของโครงการ)	งบประมาณและที่มา			ตัวชี้วัด (KPI)	ผลที่คาดว่าจะได้รับ	หน่วยงาน รับผิดชอบหลัก
				๒๕๖๐(บาท)	๒๕๖๑(บาท)	๒๕๖๒(บาท)			
๑	อำเภอแวง ปรับปรุงผิวจราจรถนนลาดยาง แอสฟัลต์ติกคอนกรีต สายบ้านต้อมายู,บ้านจาแปกคู ต.เอราวัณ อ.แวง-บ้านกะลุปี ต.สากอ อ.สุโขทัย (ถนนในความรับผิดชอบ)	เพื่อให้ประชาชนได้รับ ความสะดวก ปลอดภัย ในการใช้เส้นทางสัญจร	ถนน กว้าง ๙.๐๐ เมตร ยาว ๔,๓๔๐ เมตร	๑๕,๖๒๔,๐๐๐	-	-	ถนน ๔,๓๔๐ เมตร	ประชาชนได้รับความ สะดวกในการสัญจร ผู้ได้รับประโยชน์ ๘๖๕ ครัวเรือน	กองช่าง
๒	ปรับปรุงผิวจราจรถนนลาดยาง แอสฟัลต์ติกคอนกรีตสาย บ้านแซง ต.เอราวัณ อ.แวง- บ้านริแง(ลูโป๊ะสะโต-บอเกาะ) ต.สากอ อ.สุโขทัย (ถนนในความรับผิดชอบ)	เพื่อให้ประชาชนได้รับ ความสะดวก ปลอดภัย ในการใช้เส้นทางสัญจร	ถนน กว้าง ๖.๐๐ เมตร ยาว ๔,๖๗๐ เมตร	๑๑,๒๐๘,๐๐๐	-	-	ถนน ๔,๖๗๐ เมตร	ประชาชนได้รับความ สะดวกในการสัญจร ผู้ได้รับประโยชน์ ๙๔๐ ครัวเรือน	กองช่าง
๓	ปรับปรุงผิวจราจรถนนลาดยาง แอสฟัลต์ติกคอนกรีตสาย บ้านสามแยก ต.กาญจนา- บ้านต้อมายู ต.เอราวัณ-บ้านกวาง, บ้านบาลูกา ต.แวง อ.แวง (ถนนในความรับผิดชอบ)	เพื่อให้ประชาชนได้รับ ความสะดวก ปลอดภัย ในการใช้เส้นทางสัญจร	ถนน กว้าง ๘.๐๐ เมตร ยาว ๑๒,๘๒๐ เมตร	๔๑,๐๒๔,๐๐๐	-	-	ถนน ๑๒,๘๒๐ เมตร	ประชาชนได้รับความ สะดวกในการสัญจร ผู้ได้รับประโยชน์ ๘๐๐ ครัวเรือน	กองช่าง

ที่	โครงการ	วัตถุประสงค์	เป้าหมาย (ผลผลิตของโครงการ)	งบประมาณและที่มา			ตัวชี้วัด (KPI)	ผลที่คาดว่าจะได้รับ	หน่วยงาน รับผิดชอบหลัก
				๒๕๖๐(บาท)	๒๕๖๑(บาท)	๒๕๖๒(บาท)			
๔	ปรับปรุงผิวจราจรถนนลาดยาง แอสฟัลท์ติกคอนกรีตสายโท ๓ ต.โละจูด อ.แฉ่ง (ถนนในความรับผิดชอบ)	เพื่อให้ประชาชนได้รับ ความสะดวก ปลอดภัย ในการใช้เส้นทางสัญจร	ถนน กว้าง ๖.๐๐ เมตร ยาว ๘๕๐ เมตร	๒,๐๔๐,๐๐๐	-	-	ถนน ๘๕๐ เมตร	ประชาชนได้รับความ สะดวกในการสัญจร ผู้ได้รับประโยชน์ ๖๐๐ ครั้วเรือน	กองช่าง
๕	ปรับปรุงผิวจราจรถนนลาดยาง แอสฟัลท์ติกคอนกรีตสายโท ๔- บ้านเขาสามสืบ ต.โละจูด อ.แฉ่ง (ถนนในความรับผิดชอบ)	เพื่อให้ประชาชนได้รับ ความสะดวก ปลอดภัย ในการใช้เส้นทางสัญจร	ถนน กว้าง ๖.๐๐ เมตร ยาว ๑,๔๐๐ เมตร	๓,๓๖๐,๐๐๐	-	-	ถนน ๑,๔๐๐ เมตร	ประชาชนได้รับความ สะดวกในการสัญจร ผู้ได้รับประโยชน์ ๖๐๐ ครั้วเรือน	กองช่าง
๖	ปรับปรุงผิวจราจรถนนลาดยาง แอสฟัลท์ติกคอนกรีตสายโท ๕- บ้านเจียยอ ต.โละจูด อ.แฉ่ง (ถนนในความรับผิดชอบ)	เพื่อให้ประชาชนได้รับ ความสะดวก ปลอดภัย ในการใช้เส้นทางสัญจร	ถนน กว้าง ๖.๐๐ เมตร ยาว ๑,๕๒๐ เมตร	๓,๖๔๘,๐๐๐	-	-	ถนน ๑,๕๒๐ เมตร	ประชาชนได้รับความ สะดวกในการสัญจร ผู้ได้รับประโยชน์ ๖๐๐ ครั้วเรือน	กองช่าง
๗	ปรับปรุงผิวจราจรถนนลาดยาง แอสฟัลท์ติกคอนกรีตสายบางชุด -ควนแดง ต.ฆอเลาะ อ.แฉ่ง (ถนนในความรับผิดชอบ)	เพื่อให้ประชาชนได้รับ ความสะดวก ปลอดภัย ในการใช้เส้นทางสัญจร	ถนน กว้าง ๖.๐๐ เมตร ยาว ๕๒๐ เมตร	๑,๒๔๘,๐๐๐	-	-	ถนน ๕๒๐ เมตร	ประชาชนได้รับความ สะดวกในการสัญจร ผู้ได้รับประโยชน์ ๖๐๐ ครั้วเรือน	กองช่าง
๘	ขยายสะพานบูเกะยารัง ถนนแฉ่ง-สุไหงโก-ลก หมู่ที่ ๑ ต.แฉ่ง อ.แฉ่ง (โครงการประสานแผนฯ)	เพื่อความสะดวกและ ปลอดภัย ลดอุบัติเหตุ ในการคมนาคม	สะพาน จำนวน ๑ แห่ง	๕,๐๐๐,๕๐๐	-	-	สะพาน ๑ แห่ง	ประชาชนได้รับความ สะดวกปลอดภัยในการ เดินทาง ผู้ได้รับประโยชน์ ๕,๐๐๐ ครั้วเรือน	กองช่าง

ที่	โครงการ	วัตถุประสงค์	เป้าหมาย (ผลผลิตของโครงการ)	งบประมาณและที่มา			ตัวชี้วัด (KPI)	ผลที่คาดว่าจะได้รับ	หน่วยงาน รับผิดชอบหลัก
				๒๕๖๐(บาท)	๒๕๖๑(บาท)	๒๕๖๒(บาท)			
๙	ก่อสร้างสะพานบ้านลูโปะดาลัย หมู่ที่ ๒ เชื่อมต่อบ้านบาลูกา หมู่ที่ ๖ ต.แวง อ.แวง (โครงการประสานแผนฯ)	เพื่อความปลอดภัยและลดอุบัติเหตุในการคมนาคม	สะพาน จำนวน ๑ แห่ง	๘,๙๘๐,๕๐๐	-	-	สะพาน ๑ แห่ง	ประชาชนได้รับความสะดวกปลอดภัยในการเดินทาง ผู้ได้รับประโยชน์ ๖๐๐ คริวเรือน	กองช่าง
๑๐	ก่อสร้างถนนผิวจราจรหินคลุก สายทางบ้านฮูแตมาแจ หมู่ที่ ๗-บ้านบาโง หมู่ที่ ๔ ต.กายุคละ อ.แวง (โครงการประสานแผนฯ)	เพื่อความปลอดภัยและลดอุบัติเหตุในการคมนาคม	ถนน กว้าง ๕.๐๐ เมตร ยาว ๒,๐๗๐ เมตร	๘,๙๘๐,๕๐๐	-	-	ถนน ๒,๐๗๐ เมตร	ประชาชนได้รับความสะดวกปลอดภัยในการเดินทาง ผู้ได้รับประโยชน์ ๖๐๐ คริวเรือน	กองช่าง
๑๑	ก่อสร้างสะพานและท่อเหลี่ยม แยกถนนวุฒิศาสตร์ ๒ หมู่ที่ ๒ ต.แวง อ.แวง (โครงการประสานแผนฯ)	เพื่อเปิดเส้นทางจราจรใหม่ ประชาชนสัญจรไปมาและขนส่งผลผลิตทางการเกษตร	สะพาน กว้าง ๕.๐๐ เมตร ยาว ๑๘ เมตร ทางเท้าข้างละ ๐.๘๐ เมตร จำนวน ๒ ช่องจราจร	๒,๓๐๐,๐๐๐	-	-	สะพาน ๑๘ เมตร	ประชาชนได้รับความสะดวกปลอดภัยในการเดินทาง ผู้ได้รับประโยชน์ ๗๐๐ คริวเรือน	กองช่าง
๑๒	บุกเบิกถนนสายแยกถนน ทช.- ยาลีเตาะ หมู่ที่ ๑ บ้านตอออก ต.กายุคละ อ.แวง (โครงการประสานแผนฯ)	เพื่อความสะดวกและปลอดภัยในการสัญจร	ถนน กว้าง ๔.๐๐ เมตร ยาว ๒,๘๐๐ เมตร	๗,๓๕๐,๐๐๐	-	-	ถนน ๒,๘๐๐ เมตร	ประชาชนได้รับความสะดวกปลอดภัยในการเดินทาง ผู้ได้รับประโยชน์ ๕๐๐ คริวเรือน	กองช่าง

ที่	โครงการ	วัตถุประสงค์	เป้าหมาย (ผลผลิตของโครงการ)	งบประมาณและที่มา			ตัวชี้วัด (KPI)	ผลที่คาดว่าจะได้รับ	หน่วยงาน รับผิดชอบหลัก
				๒๕๖๐(บาท)	๒๕๖๑(บาท)	๒๕๖๒(บาท)			
๑๓	ก่อสร้างสะพานและท่อเหลี่ยม แยกถนนบุเกียรง ๒ หมู่ที่ ๑ ต.แวง อ.แวง (โครงการประสานแผนฯ)	เพื่อเปิดเส้นทางจราจร ใหม่ ประชาชนสัญจร ไปมาและขนส่งผลผลิต ทางการเกษตร	สะพาน กว้าง ๕.๐๐ เมตร ยาว ๑๕ เมตร ทางเท้าข้างละ ๐.๘๐ เมตร จำนวน ๑ ช่องจราจร	๑,๙๐๐,๐๐๐	-	-	สะพาน ๑๕ เมตร	ประชาชนได้รับความ สะดวกปลอดภัยในการ เดินทาง ผู้ได้รับประโยชน์ ๗๕๐ คริวเรือน	กองช่าง
๑๔	ปรับปรุงผิวจราจรถนนลาดยาง แอสฟัลต์ติกคอนกรีตสายป่าเตา ต.กายูคละ อ.แวง	เพื่อให้ประชาชนได้รับ ความสะดวก ปลอดภัย ในการใช้เส้นทางสัญจร	ถนน กว้าง ๖.๐๐ เมตร ยาว ๖๒๓ เมตร	๑,๔๙๕,๒๐๐	-	-	ถนน ๖๒๓ เมตร	ประชาชนได้รับความ สะดวกในการสัญจร ผู้ได้รับประโยชน์ ๖๐๐ คริวเรือน	กองช่าง

ยุทธศาสตร์จังหวัดที่ ๑ พัฒนากิจกรรมผลิต การค้าขายแดน ผลิตภัณฑ์ท้องถิ่น การท่องเที่ยวและการกีฬาเพื่อเชื่อมโยงประชาคมอาเซียน

- ยุทธศาสตร์การพัฒนาขององค์กรปกครองส่วนท้องถิ่นในเขตจังหวัดนครราชสีมา ที่ ๑ ด้านโครงสร้างพื้นฐาน

๑.ยุทธศาสตร์การพัฒนาด้านโครงสร้างพื้นฐาน

๑.๑ แนวทางการพัฒนา บุกเบิก สร้าง ปรับปรุง บำรุงรักษาทางคมนาคม สะพาน เขื่อน ระบบระบายน้ำ

ที่	โครงการ	วัตถุประสงค์	เป้าหมาย (ผลผลิตของโครงการ)	งบประมาณและที่มา			ตัวชี้วัด (KPI)	ผลที่คาดว่าจะได้รับ	หน่วยงาน รับผิดชอบหลัก
				๒๕๖๐(บาท)	๒๕๖๑(บาท)	๒๕๖๒(บาท)			
๑	อำเภอสุคิริน ปรับปรุงผิวจราจรถนนลาดยาง แอสฟัลต์ติกคอนกรีต สายบ้านเกียร์ ต.เกียร์- บ้าน กม.๑๐ ต.สุคิริน อ.สุคิริน (ถนนในความรับผิดชอบ)	เพื่อให้ประชาชนได้รับ ความสะดวก ปลอดภัย ในการใช้เส้นทางสัญจร	ถนน กว้าง ๘.๐๐ เมตร ยาว ๖,๓๐๐ เมตร	๒๐,๑๖๐,๐๐๐	-	-	ถนน ๖,๓๐๐ เมตร	ประชาชนได้รับความ สะดวกในการสัญจร ผู้ได้รับประโยชน์ ๘๐๐ ครัวเรือน	กองช่าง
๒	ปรับปรุงผิวจราจรถนนลาดยาง แอสฟัลต์ติกคอนกรีต สายบ้านบลูกายาอิง ต.ร่มไทร- บ้านทรงคีรี ต.เกียร์- บ้านไอร์ยามู ต.เกียร์ อ.สุคิริน (ถนนในความรับผิดชอบ)	เพื่อให้ประชาชนได้รับ ความสะดวก ปลอดภัย ในการใช้เส้นทางสัญจร	ถนน กว้าง ๘.๐๐ เมตร ยาว ๙,๒๓๐ เมตร	๒๙,๕๓๖,๐๐๐	-	-	ถนน ๙,๒๓๐ เมตร	ประชาชนได้รับความ สะดวกในการสัญจร ผู้ได้รับประโยชน์ ๘๕๐ ครัวเรือน	กองช่าง
๓	ก่อสร้างถนนลาดยาง(ถนนสาย เอกบ้านสายบริษัท) หมู่ที่ ๕ บ้านสายบริษัท ต.เกียร์ อ.สุคิริน (โครงการประสานแผนฯ)	เพื่อให้ประชาชนสัญจร ไปมาได้สะดวก ปลอดภัยและใช้ในการ ขนส่งผลผลิตทางการ เกษตร	ถนน กว้าง ๖.๐๐ เมตร ยาว ๓,๐๐๐ เมตร	๕,๔๐๐,๐๐๐	-	-	ถนน ๓,๐๐๐ เมตร	ประชาชนได้รับความ สะดวกในการใช้รถ ใช้ถนน ผู้ได้รับประโยชน์ ๓๑๙ ครัวเรือน	กองช่าง

ที่	โครงการ	วัตถุประสงค์	เป้าหมาย (ผลผลิตของโครงการ)	งบประมาณและที่มา			ตัวชี้วัด (KPI)	ผลที่คาดว่าจะได้รับ	หน่วยงาน รับผิดชอบหลัก
				๒๕๖๐(บาท)	๒๕๖๑(บาท)	๒๕๖๒(บาท)			
๔	ก่อสร้างถนนหินคลุกสายน้ำตก ธารหินงาม หมู่ที่ ๔ บ้านทรงคีรี ต.เกียร์ อ.สุคีริน (โครงการประสานแผนฯ)	เพื่อให้ประชาชนสัญจร ไปมาได้อย่างสะดวก ปลอดภัยและใช้ในการ ขนส่งผลผลิตทางการ เกษตร	ถนน กว้าง ๖.๐๐ เมตร ยาว ๒,๐๐๐ เมตร	๕,๔๐๐,๐๐๐	-	-	ถนน ๒,๐๐๐ เมตร	ประชาชนได้รับความ สะดวกในการใช้รถ ใช้ถนน ผู้ได้รับประโยชน์ ๓๑๙ ครั้วเรือน	กองช่าง
๕	ก่อสร้างถนน คสล.สายเขาร้อย หมู่ที่ ๓ บ้านน้ำใส ต.เกียร์ อ.สุคีริน (โครงการประสานแผนฯ)	เพื่อให้ประชาชนสัญจร ไปมาได้อย่างสะดวก ปลอดภัยและใช้ในการ ขนส่งผลผลิตทางการ เกษตร	ถนน กว้าง ๔.๐๐ เมตร ยาว ๑,๐๐๐ เมตร	๒,๖๐๐,๐๐๐	-	-	ถนน ๑,๐๐๐ เมตร	ประชาชนได้รับความ สะดวกในการใช้รถ ใช้ถนน ผู้ได้รับประโยชน์ ๘๓๙ ครั้วเรือน	กองช่าง
๖	ก่อสร้างถนน คสล.ถนนชุมชน ก้านตันอำเภอ ๑ หมู่ที่ ๔ ต.สุคีริน อ.สุคีริน (โครงการประสานแผนฯ)	เพื่อให้ประชาชนสัญจร ไปมาได้อย่างสะดวก ปลอดภัยและใช้ในการ ขนส่งผลผลิตทางการ เกษตร	ถนน กว้าง ๘.๐๐ เมตร ยาว ๙๐๐ เมตร	๕,๒๐๐,๐๐๐	-	-	ถนน ๙๐๐ เมตร	ประชาชนได้รับความ สะดวกในการใช้รถ ใช้ถนน ผู้ได้รับประโยชน์ ๘,๐๐๐ ครั้วเรือน	กองช่าง
๗	ก่อสร้างถนน คสล.ถนนชุมชน ก้านตัน ซอย ๔ หมู่ที่ ๔ ต.สุคีริน อ.สุคีริน (โครงการประสานแผนฯ)	เพื่อให้ประชาชนสัญจร ไปมาได้อย่างสะดวก ปลอดภัยและใช้ในการ ขนส่งผลผลิตทางการ เกษตร	ถนน กว้าง ๘.๐๐ เมตร ยาว ๑,๕๐๐ เมตร	๘,๖๔๐,๐๐๐	-	-	ถนน ๑,๕๐๐ เมตร	ประชาชนได้รับความ สะดวกในการใช้รถ ใช้ถนน ผู้ได้รับประโยชน์ ๑๐๐ ครั้วเรือน	กองช่าง

ที่	โครงการ	วัตถุประสงค์	เป้าหมาย (ผลผลิตของโครงการ)	งบประมาณและที่มา			ตัวชี้วัด (KPI)	ผลที่คาดว่าจะได้รับ	หน่วยงาน รับผิดชอบหลัก
				๒๕๖๐(บาท)	๒๕๖๑(บาท)	๒๕๖๒(บาท)			
๘	ก่อสร้างถนนลาดยาง หมู่ที่ ๑๑ บ้านซอยปราจีน ต.สุคีริน- หมู่ที่ ๑๐ บ้านสามซอย ต.มาโมง อ.สุคีริน (โครงการประสานแผนฯ)	เพื่อให้ประชาชนสัญจรไปมาได้สะดวกปลอดภัยและใช้ในการขนส่งผลผลิตทางการเกษตร	ถนน กว้าง ๕.๐๐ เมตร ยาว ๔,๗๙๐ เมตร	๑๕,๐๐๐,๐๐๐	-	-	ถนน ๔,๗๙๐ เมตร	ประชาชนได้รับความสะดวกในการใช้รถใช้ถนน ผู้ได้รับประโยชน์ ๓๐๐ ครั้วเรือน	กองช่าง
๙	ก่อสร้างถนน คสล. หมู่ที่ ๗ บ้านสันติ ต.สุคีริน-หมู่ที่ ๔ บ้าน กม.๔ เทศบาลตำบลสุคีริน อ.สุคีริน (โครงการประสานแผนฯ)	เพื่อให้ประชาชนสัญจรไปมาได้สะดวกและปลอดภัย	ถนน กว้าง ๕.๐๐ เมตร ยาว ๒,๑๔๗ เมตร	๘,๐๐๐,๐๐๐	-	-	ถนน ๒,๑๔๗ เมตร	ประชาชนได้รับความสะดวกในการใช้รถใช้ถนน ผู้ได้รับประโยชน์ ๖๕๖ ครั้วเรือน	กองช่าง
๑๐	ก่อสร้างถนน คสล. ซอยสวนไผ่ หมู่ที่ ๘ ต.มาโมง อ.สุคีริน (โครงการประสานแผนฯ)	เพื่อให้ประชาชนมีเส้นทางสัญจรไปประกอบอาชีพ	ถนน กว้าง ๔.๐๐ เมตร ยาว ๗๐๐ เมตร	๑,๑๓๖,๘๐๐	๑,๑๓๖,๘๐๐	-	ถนน ๗๐๐ เมตร	ประชาชนได้รับความสะดวกในการเดินทางไปประกอบอาชีพ ผู้ได้รับประโยชน์ ๑๘๔ ครั้วเรือน	กองช่าง
๑๑	ก่อสร้างสะพาน คสล. สายบาโฮตีอู หมู่ที่ ๕ ต.มาโมง อ.สุคีริน (โครงการประสานแผนฯ)	เพื่อให้มีสะพานที่ได้มาตรฐานสัญจรไปมาได้สะดวก	สะพาน กว้าง ๖.๐๐ เมตร ยาว ๑๐ เมตร ระยะทาง ๒,๐๐๐ เมตร	๕๔๐,๐๐๐	-	-	สะพาน ๑๐ เมตร	ประชาชนได้รับความสะดวกในการเดินทาง ผู้ได้รับประโยชน์ ๑๓๙ ครั้วเรือน	กองช่าง
๑๒	ก่อสร้างถนน คสล. เส้นทางมียาชาว่า หมู่ที่ ๙ ต.มาโมง อ.สุคีริน (โครงการประสานแผนฯ)	เพื่อให้ประชาชนมีเส้นทางสัญจรไปประกอบอาชีพ	ถนน กว้าง ๔.๐๐ เมตร ยาว ๒,๕๐๐ เมตร	๒,๗๐๘,๘๓๒	๒,๗๐๘,๘๓๒	๒,๗๐๒,๓๓๖	ถนน ๒,๕๐๐ เมตร	ประชาชนได้รับความสะดวกในการเดินทางไปประกอบอาชีพ ผู้ได้รับประโยชน์ ๑๒๐ ครั้วเรือน	กองช่าง

ที่	โครงการ	วัตถุประสงค์	เป้าหมาย (ผลผลิตของโครงการ)	งบประมาณและที่มา			ตัวชี้วัด (KPI)	ผลที่คาดว่าจะได้รับ	หน่วยงาน รับผิดชอบหลัก
				๒๕๖๐(บาท)	๒๕๖๑(บาท)	๒๕๖๒(บาท)			
๑๓	ก่อสร้างถนน คสล.โอร்பูลงใน ต.มาโมง อ.สุคิริน (โครงการประสานแผนฯ)	เพื่อให้ประชาชน มีเส้นทางสัญจร ไปประกอบอาชีพ	ถนน กว้าง ๔.๐๐ เมตร ยาว ๗๐๐ เมตร	๑,๑๓๖,๘๐๐	๑,๑๓๖,๘๐๐	-	ถนน ๗๐๐ เมตร	ประชาชนได้รับความ สะดวกในการเดินทาง ไปประกอบอาชีพ ผู้ได้รับประโยชน์ ๑๓๙ ครัวเรือน	กองช่าง
๑๔	ก่อสร้างถนน คสล.หมู่ที่ ๑ ซอยบ้านเปาะเต๊ะ ต.มาโมง อ.สุคิริน (โครงการประสานแผนฯ)	เพื่อให้ประชาชน มีเส้นทางสัญจร ไปประกอบอาชีพ	ถนน กว้าง ๔.๐๐ เมตร ยาว ๓๓๐ เมตร	๑,๐๗๑,๘๔๐	-	-	ถนน ๓๓๐ เมตร	ประชาชนได้รับความ สะดวกในการเดินทาง ไปประกอบอาชีพ ผู้ได้รับประโยชน์ ๒๓๒ ครัวเรือน	กองช่าง
๑๕	ก่อสร้างสะพาน คสล.ข้ามคลอง ปะดอยา หมู่ที่ ๕ ต.มาโมง อ.สุคิริน (โครงการประสานแผนฯ)	เพื่อให้มีสะพานที่ได้ มาตรฐานสัญจรไปมา ได้สะดวก	สะพาน กว้าง ๖.๐๐ เมตร ยาว ๑๐ เมตร	๕๔๐,๐๐๐	-	-	สะพาน ๑๐ เมตร	ประชาชนได้รับความ สะดวกในการเดินทาง ผู้ได้รับประโยชน์ ๑๓๙ ครัวเรือน	กองช่าง
๑๖	ก่อสร้างสะพาน คสล. พร้อม ปรับปรุงถนนหินคลุก หมู่ที่ ๑ บ้านไอบาโจ ต.ภูเขาทอง อ.สุคิริน (โครงการประสานแผนฯ)	เพื่อให้มีสะพานที่ได้ มาตรฐานและสัญจร ไปมาได้สะดวก	สะพาน จำนวน ๑ แห่ง กว้าง ๓.๐๐ เมตร ยาว ๖๐ เมตร ถนน จำนวน ๑ สาย ระยะทาง ๒,๐๐๐ เมตร	๗,๘๒๐,๐๐๐	-	-	สะพาน ๖๐ เมตร ถนน ๒,๐๐๐ เมตร	ประชาชนได้รับความ สะดวกในการเดินทาง ผู้ได้รับประโยชน์ ๑๖๗ ครัวเรือน	กองช่าง
๑๗	ก่อสร้างถนน คสล. หมู่ที่ ๕ ซอยไอจือเราะใน ๑ ต.มาโมง อ.สุคิริน	เพื่อความสะดวกในการ สัญจรไปมาและการ ขนส่งผลผลิตทางการ เกษตรออกสู่ตลาด	ถนน กว้าง ๔.๐๐ เมตร ยาว ๕๐๐ เมตร	๑,๖๒๔,๐๐๐	-	-	ถนน ๕๐๐ เมตร	ประชาชนได้รับความ สะดวกในการสัญจร และขนส่งผลผลิตทาง การเกษตรออกสู่ตลาด	กองช่าง

ที่	โครงการ	วัตถุประสงค์	เป้าหมาย (ผลผลิตของโครงการ)	งบประมาณและที่มา			ตัวชี้วัด (KPI)	ผลที่คาดว่าจะได้รับ	หน่วยงาน รับผิดชอบหลัก
				๒๕๖๐(บาท)	๒๕๖๑(บาท)	๒๕๖๒(บาท)			
๑๘	ก่อสร้างท่อเหลี่ยม คสล.หมู่ที่ ๕ ซอยไอจือเราะใน ๑ ต.มาโมง อ.สุคีริน	เพื่อความสะดวกในการ สัญจรไปมาและการ ขนส่งผลผลิตทางการ เกษตรออกสู่ตลาด	ท่อเหลี่ยม คสล.ขนาด ๒-๑.๘๐ x ๑.๘๐ x ๑๔ เมตร	๘๗๖,๕๐๐	-	-	ท่อเหลี่ยม คสล. ยาว ๑๔ เมตร	ประชาชนได้รับความ สะดวกในการสัญจร และขนส่งผลผลิตทาง การเกษตรออกสู่ตลาด	กองช่าง
๑๙	ก่อสร้างถนน คสล. ซอยสนามฟุตบอล หมู่ที่ ๓ บ้านปารีย์ ต.มาโมง อ.สุคีริน	เพื่อให้ประชาชน มีเส้นทางไปประกอบ อาชีพ	ถนน กว้าง ๔.๐๐ เมตร ยาว ๑,๕๐๐ เมตร	๔,๘๗๒,๐๐๐	-	-	ถนน ๑,๕๐๐ เมตร	ถนนได้มาตรฐาน สามารถสัญจรไปมา ได้สะดวกรวดเร็ว ผู้ได้รับประโยชน์ ๑๒๐ ครัวเรือน	กองช่าง
๒๐	ปรับปรุงถนนแอสฟัลติก สายเกษตรอำเภอสุคีริน-หมู่ที่ ๓ บ้านปารีย์-หมู่ที่ ๑ บ้านกะลูบิ ต.มาโมง อ.สุคีริน	เพื่อให้ประชาชน มีเส้นทางไปประกอบ อาชีพ	ถนน กว้าง ๖.๐๐ เมตร ยาว ๖,๐๐๐ เมตร	๑๘,๐๐๐,๐๐๐	-	-	ถนน ๖,๐๐๐ เมตร	ถนนได้มาตรฐาน สามารถสัญจรไปมา ได้สะดวกรวดเร็ว ผู้ได้รับประโยชน์ ๑๓๙ ครัวเรือน	กองช่าง
๒๑	ปรับปรุงผิวจราจรเส้นทาง จากสามแยกฝายบ้านวังน้ำเย็น- บ้านไต่ะโมะ หมู่ที่ ๘ ต.ภูเขาทอง อ.สุคีริน	เพื่อให้ประชาชนและ นักท่องเที่ยวได้สัญจร ไปมา สะดวก รวดเร็ว และปลอดภัย	ถนน กว้าง ๖.๐๐ เมตร ยาว ๖,๒๐๐ เมตร	๑๘,๖๐๐,๐๐๐	-	-	ถนน ๖,๒๐๐ เมตร	ถนนได้มาตรฐาน สามารถสัญจรไปมา ได้สะดวกรวดเร็ว ผู้ได้รับประโยชน์ ๑๖๗ ครัวเรือน	กองช่าง

ยุทธศาสตร์จังหวัดที่ ๑ พัฒนากิจกรรมผลิต การค้าขายแดน ผลิตภัณฑ์ท้องถิ่น การท่องเที่ยวและการกีฬาเพื่อเชื่อมโยงประชาคมอาเซียน

- ยุทธศาสตร์การพัฒนาขององค์กรปกครองส่วนท้องถิ่นในเขตจังหวัดนครราชสีมา ที่ ๑ ด้านโครงสร้างพื้นฐาน

๑.ยุทธศาสตร์การพัฒนาด้านโครงสร้างพื้นฐาน

๑.๑ แนวทางการพัฒนา บุกเบิก สร้าง ปรับปรุง บำรุงรักษาทางคมนาคม สะพาน เขื่อน ระบบระบายน้ำ

ที่	โครงการ	วัตถุประสงค์	เป้าหมาย (ผลผลิตของโครงการ)	งบประมาณและที่มา			ตัวชี้วัด (KPI)	ผลที่คาดว่าจะได้รับ	หน่วยงาน รับผิดชอบหลัก
				๒๕๖๐(บาท)	๒๕๖๑(บาท)	๒๕๖๒(บาท)			
๑	อำเภอสุโขทัย ปรับปรุงผิวจราจรถนนลาดยาง แอสฟัลต์ติกคอนกรีตสายแยก ทล.๔๐๕๗ ต.ป่าเสม็ด ต.บุโยะ อ.สุโขทัย-บ้านต้นไม้สูง ต.สุโขทัย,ต.ปะลู่ อ.สุโขทัย (ถนนในความรับผิดชอบ)	เพื่อให้ประชาชนได้รับ ความสะดวก ปลอดภัย ในการใช้เส้นทางสัญจร	ถนน กว้าง ๘.๐๐ เมตร ยาว ๒๒,๕๐๐ เมตร	๓๒,๐๐๐,๐๐๐	-	-	ถนน ๒๒,๕๐๐ เมตร	ประชาชนได้รับความ สะดวกในการสัญจร ผู้ได้รับประโยชน์ ๑,๐๐๐ ครัวเรือน	กองช่าง
๒	ปรับปรุงผิวจราจรถนนลาดยาง แอสฟัลต์ติกคอนกรีตสาย นธ.๔๐๑๒ แยก ทล.๔๐๕๗ ต.ป่าเสม็ด-บ้านปลักปลา ต.บุโยะ อ.สุโขทัย (ถนนในความรับผิดชอบ)	เพื่อให้ประชาชนได้รับ ความสะดวก ปลอดภัย ในการใช้เส้นทางสัญจร	ถนน กว้าง ๖.๐๐ เมตร ยาว ๑๑,๘๙๐ เมตร	๒๘,๕๓๖,๐๐๐	-	-	ถนน ๑๑,๘๙๐ เมตร	ประชาชนได้รับความ สะดวกในการสัญจร ผู้ได้รับประโยชน์ ๙๖๐ ครัวเรือน	กองช่าง
๓	เสริมผิวแอสฟัลต์ติกคอนกรีต ถนนสายบายูโป๊ะ-บูโป๊ะ หมู่ที่ ๔ ต.มโนะ อ.สุโขทัย (โครงการประสานแผนฯ)	เพื่อให้ประชาชนมีความ ปลอดภัยในการใช้รถ ใช้ถนนและสะดวก ในการขนส่งสินค้า ทางการเกษตร	ถนน กว้าง ๔.๐๐ เมตร ยาว ๓,๔๖๐ เมตร	๕,๘๔๐,๐๐๐	-	-	ถนน ๓,๔๖๐ เมตร	ประชาชนได้รับความ สะดวกในการใช้รถ ใช้ถนน ผู้ได้รับประโยชน์ ๔๒๐ ครัวเรือน	กองช่าง

ที่	โครงการ	วัตถุประสงค์	เป้าหมาย (ผลผลิตของโครงการ)	งบประมาณและที่มา			ตัวชี้วัด (KPI)	ผลที่คาดว่าจะได้รับ	หน่วยงาน รับผิดชอบหลัก
				๒๕๖๐(บาท)	๒๕๖๑(บาท)	๒๕๖๒(บาท)			
๔	เสริมผิวแอสฟัลท์ติกคอนกรีต ถนนสายโคกกลาง หมู่ที่ ๒- ป่าดงยอ หมู่ที่ ๓ ต.มุโนะ อ.สุโขทัย-ลก (โครงการประสานแผนฯ)	เพื่อให้ประชาชนมีความ ปลอดภัยในการใช้รถ ใช้ถนนและสะดวก ในการขนส่งสินค้า ทางการเกษตร	ถนน ช่วงที่ ๑ กว้าง ๖.๐๐ เมตร ยาว ๑,๐๑๓ เมตร ถนน ช่วงที่ ๒ กว้าง ๕.๐๐ เมตร ยาว ๑,๕๐๕ เมตร ถนน ช่วงที่ ๓ กว้าง ๖.๐๐ เมตร ยาว ๓๖๔ เมตร	๖,๖๖๒,๐๐๐	-	-	ถนน ๒,๘๘๒ เมตร	ประชาชนได้รับความ สะดวกในการใช้รถ ใช้ถนน ผู้ได้รับประโยชน์ ๗๖๘ ครัวเรือน	กองช่าง
๕	เสริมผิวแอสฟัลท์ติกคอนกรีต ถนนสายบุญเกาะ-โคกตีมุง หมู่ที่ ๕ ต.มุโนะ อ.สุโขทัย-ลก (โครงการประสานแผนฯ)	เพื่อให้ประชาชนมีความ ปลอดภัยในการใช้รถ ใช้ถนนและสะดวก ในการขนส่งสินค้า ทางการเกษตร	ถนน ช่วงที่ ๑ กว้าง ๕.๐๐ เมตร ยาว ๑,๒๓๒ เมตร ถนน ช่วงที่ ๒ กว้าง ๔.๐๐ เมตร ยาว ๗๒ เมตร	๒,๗๒๑,๐๐๐	-	-	ถนน ๑,๓๐๔ เมตร	ประชาชนได้รับความ สะดวกในการใช้รถ ใช้ถนน ผู้ได้รับประโยชน์ ๔๔๓ ครัวเรือน	กองช่าง
๖	เสริมผิวแอสฟัลท์ติกคอนกรีต ถนนสายบาโจเงินอ หมู่ที่ ๓ ต.มุโนะ อ.สุโขทัย-ลก (โครงการประสานแผนฯ)	เพื่อให้ประชาชนมีความ ปลอดภัยในการใช้รถ ใช้ถนนและสะดวก ในการขนส่งสินค้า ทางการเกษตร	ถนน กว้าง ๔.๐๐ เมตร ยาว ๑,๕๐๔ เมตร	๒,๕๓๘,๐๐๐	-	-	ถนน ๑,๕๐๔ เมตร	ประชาชนได้รับความ สะดวกในการใช้รถ ใช้ถนน ผู้ได้รับประโยชน์ ๔๕๐ ครัวเรือน	กองช่าง

ที่	โครงการ	วัตถุประสงค์	เป้าหมาย (ผลผลิตของโครงการ)	งบประมาณและที่มา			ตัวชี้วัด (KPI)	ผลที่คาดว่าจะได้รับ	หน่วยงาน รับผิดชอบหลัก
				๒๕๖๐(บาท)	๒๕๖๑(บาท)	๒๕๖๒(บาท)			
๗	ก่อสร้างกำแพงกั้นน้ำท่วม ริมแม่น้ำสุโข-ลก ช่วงที่ ๒ หมู่ที่ ๕ บ้านน้ำตก หมู่ที่ ๒ บ้านตือระ หมู่ที่ ๓ บ้านลูโบ๊ะฆง และหมู่ที่ ๗ บ้านกวาลอซีรา เทศบาลตำบลป่าเสม็ด อ.สุโข-ลก (โครงการประสานแผนฯ)	เพื่อช่วยลดปัญหา อุทกภัยที่เกิดขึ้น ในพื้นที่เสี่ยง	กำแพงกั้นน้ำท่วม ขนาดสูง ๑.๒๐ เมตร ยาว ๔,๐๐๐ เมตร	๒๐,๐๐๐,๐๐๐	๒๐,๐๐๐,๐๐๐	๓๐,๐๐๐,๐๐๐	กำแพงกั้นน้ำท่วม ๔,๐๐๐ เมตร	น้ำไม่ท่วมขังในพื้นที่ ผู้ได้รับประโยชน์ ๓,๐๐๔ ครัวเรือน	กองช่าง

ยุทธศาสตร์จังหวัดที่ ๑ พัฒนากิจกรรมผลิต การค้าขายแดน ผลิตภัณฑ์ท้องถิ่น การท่องเที่ยวและการกีฬาเพื่อเชื่อมโยงประชาคมอาเซียน

- ยุทธศาสตร์การพัฒนาขององค์กรปกครองส่วนท้องถิ่นในเขตจังหวัดนครราชสีมา ที่ ๑ ด้านโครงสร้างพื้นฐาน

๑.ยุทธศาสตร์การพัฒนาด้านโครงสร้างพื้นฐาน

๑.๑ แนวทางการพัฒนา บุกเบิก สร้าง ปรับปรุง บำรุงรักษาทางคมนาคม สะพาน เขื่อน ระบบระบายน้ำ

ที่	โครงการ	วัตถุประสงค์	เป้าหมาย (ผลผลิตของโครงการ)	งบประมาณและที่มา			ตัวชี้วัด (KPI)	ผลที่คาดว่าจะได้รับ	หน่วยงาน รับผิดชอบหลัก
				๒๕๖๐(บาท)	๒๕๖๑(บาท)	๒๕๖๒(บาท)			
๑	อำเภอสุโขทัย ปรับปรุงผิวจราจรถนนลาดยาง แอสฟัลต์ติกคอนกรีต สายบ้านจาแบ๊ะ ต.กาวะ อ.สุโขทัย-บ้านฮูแตมาแจ ต.กาญจนา อ.แก่ง (ถนนในความรับผิดชอบ)	เพื่อให้ประชาชนได้รับ ความสะดวก ปลอดภัย ในการใช้เส้นทางสัญจร	ถนน กว้าง ๙.๐๐ เมตร ยาว ๖,๕๐๐ เมตร	๒๓,๔๐๐,๐๐๐	-	-	ถนน ๖,๕๐๐ เมตร	ประชาชนได้รับความ สะดวกในการสัญจร ผู้ได้รับประโยชน์ ๗๐๐ ครัวเรือน	กองช่าง
๒	ปรับปรุงผิวจราจรถนนลาดยาง แอสฟัลต์ติกคอนกรีตสาย เทศบาลตำบลปะลู่ ต.ปะลู่- น้ำตกรัตนวาริน ต.โตะเต็ง อ.สุโขทัย (ถนนในความรับผิดชอบ)	เพื่อให้ประชาชนได้รับ ความสะดวก ปลอดภัย ในการใช้เส้นทางสัญจร	ถนน กว้าง ๖.๐๐ เมตร ยาว ๔,๕๑๐ เมตร	๔๑,๐๒๔,๐๐๐	-	-	ถนน ๔,๕๑๐ เมตร	ประชาชนได้รับความ สะดวกในการสัญจร ผู้ได้รับประโยชน์ ๘๐๐ ครัวเรือน	กองช่าง
๓	ปรับปรุงผิวจราจรถนนลาดยาง แอสฟัลต์ติกคอนกรีตสาย บ้านโตะเต็ง-บ้านปะลู่ ต.โตะเต็ง อ.สุโขทัย (ถนนในความรับผิดชอบ)	เพื่อให้ประชาชนได้รับ ความสะดวก ปลอดภัย ในการใช้เส้นทางสัญจร	ถนน กว้าง ๖.๐๐ เมตร ยาว ๓,๖๐๐ เมตร	๘,๖๔๐,๐๐๐	-	-	ถนน ๓,๖๐๐ เมตร	ประชาชนได้รับความ สะดวกในการสัญจร ผู้ได้รับประโยชน์ ๖๐๐ ครัวเรือน	กองช่าง

ที่	โครงการ	วัตถุประสงค์	เป้าหมาย (ผลผลิตของโครงการ)	งบประมาณและที่มา			ตัวชี้วัด (KPI)	ผลที่คาดว่าจะได้รับ	หน่วยงาน รับผิดชอบหลัก
				๒๕๖๐(บาท)	๒๕๖๑(บาท)	๒๕๖๒(บาท)			
๔	ขุดลอกคลองภายในเขตเทศบาล ทุกชุมชน เทศบาลตำบลปะลुरु อ.สุโขทัย (โครงการประสานแผนฯ)	เพื่อขุดลอกคลองไม่ให้ ตื้นเขินสามารถระบาย น้ำได้สะดวกรวดเร็ว	ขุดลอกคลอง จำนวน ๑๗ สาย	๖,๖๐๐,๐๐๐	๖,๖๐๐,๐๐๐	๖,๖๐๐,๐๐๐	ขุดลอกคลอง ๑๗ สาย	น้ำสามารถระบายได้ สะดวก ผู้ได้รับประโยชน์ ๑,๙๑๑ ครัวเรือน	กองช่าง
๕	ก่อสร้างถนน คสล.สาย บ้านปะลुरु-บ้านพร้าวเขตรอยต่อ ตำบลโต๊ะเต็ง หมู่ที่ ๓ ต.ปะลुरु อ.สุโขทัย (โครงการประสานแผนฯ)	แก้ไขปัญหาถนนเป็น หลุมเป็นบ่อ	ถนน กว้าง ๔.๐๐ เมตร ยาว ๒,๒๐๐ เมตร	๓,๐๘๐,๐๐๐	-	-	ถนน ๒,๒๐๐ เมตร	ประชาชนได้รับความ สะดวกในการสัญจร ผู้ได้รับประโยชน์ ๓๐๐ ครัวเรือน	กองช่าง
๖	ก่อสร้างถนน คสล.สาย บ้านป้อเจาะป้อซา-บ้านภาวะ หมู่ที่ ๕ ต.ปะลुरु อ.สุโขทัย (โครงการประสานแผนฯ)	แก้ไขปัญหาถนนเป็น หลุมเป็นบ่อ	ถนน กว้าง ๔.๐๐ เมตร ยาว ๑,๒๐๐ เมตร	๑,๖๘๐,๐๐๐	-	-	ถนน ๑,๒๐๐ เมตร	ประชาชนได้รับความ สะดวกในการสัญจร ผู้ได้รับประโยชน์ ๓๕๐ ครัวเรือน	กองช่าง
๗	ก่อสร้างถนน คสล.สายโคกกามา -โคกหว้าหิน(ต.สุโขทัย) บ้านปะลुरु หมู่ที่ ๓ ต.ปะลुरु อ.สุโขทัย (โครงการประสานแผนฯ)	แก้ไขปัญหาถนนเป็น หลุมเป็นบ่อ	ถนน กว้าง ๔.๐๐ เมตร ยาว ๕๒๘ เมตร	๑,๔๗๘,๔๐๐	-	-	ถนน ๕๒๘ เมตร	ประชาชนได้รับความ สะดวกในการสัญจร ผู้ได้รับประโยชน์ ๓๐๐ ครัวเรือน	กองช่าง
๘	ก่อสร้างถนน คสล.สาย บาและป้อเจาะ-จือแร(ต.ซากอ) หมู่ที่ ๔ บ้านสายะ ต.ภาวะ อ.สุโขทัย (โครงการประสานแผนฯ)	เพื่อให้การสัญจรไปมา การเกษตรเป็นไปด้วย ความสะดวก รวดเร็ว	ถนน กว้าง ๕.๐๐ เมตร ยาว ๓,๗๐๐ เมตร	๑๓,๔๔๘,๔๐๐	-	-	ถนน ๓,๗๐๐ เมตร	ประชาชนได้รับความ สะดวกในการสัญจร ผู้ได้รับประโยชน์ ๕๗๕ ครัวเรือน	กองช่าง

ที่	โครงการ	วัตถุประสงค์	เป้าหมาย (ผลผลิตของโครงการ)	งบประมาณและที่มา			ตัวชี้วัด (KPI)	ผลที่คาดว่าจะได้รับ	หน่วยงาน รับผิดชอบหลัก
				๒๕๖๐(บาท)	๒๕๖๑(บาท)	๒๕๖๒(บาท)			
๙	ก่อสร้างถนน คสล.สาย บ้านบาโงสนิง-จือแร(ต.สากอ) หมู่ที่ ๖ บ้านบาโงสนิง ต.ภาวะ อ.สุไหงปาดี (โครงการประสานแผนฯ)	เพื่อให้การสัญจรไปมา และขนส่งผลผลิตทาง การเกษตรเป็นไปด้วย ความสะดวก รวดเร็ว	ถนน กว้าง ๕.๐๐ เมตร ยาว ๑,๕๐๐ เมตร	๕,๗๔๐,๕๐๐	-	-	ถนน ๑,๕๐๐ เมตร	ประชาชนได้รับความ สะดวกในการสัญจร ผู้ได้รับประโยชน์ ๕๒๐ ครัวเรือน	กองช่าง
๑๐	ก่อสร้างถนน คสล.สาย บ้านบาโงฮูมอ-บือเงาะบือฮา หมู่ที่ ๕ บ้านบาโงฮูมอ ต.ภาวะ อ.สุไหงปาดี (โครงการประสานแผนฯ)	เพื่อให้การสัญจรไปมา และขนส่งผลผลิตทาง การเกษตรเป็นไปด้วย ความสะดวก รวดเร็ว	ถนน กว้าง ๕.๐๐ เมตร ยาว ๑,๒๐๐ เมตร	๔,๔๐๗,๑๐๐	-	-	ถนน ๑,๒๐๐ เมตร	ประชาชนได้รับความ สะดวกในการสัญจร ผู้ได้รับประโยชน์ ๕๖๒ ครัวเรือน	กองช่าง
๑๑	ก่อสร้างถนน คสล.สาย จาแบปะ๊ะ-ศาลาอูมา(ต.กายูคละ) หมู่ที่ ๓ บ้านจาแบปะ๊ะ ต.ภาวะ อ.สุไหงปาดี (โครงการประสานแผนฯ)	เพื่อให้การสัญจรไปมา และขนส่งผลผลิตทาง การเกษตรเป็นไปด้วย ความสะดวก รวดเร็ว	ถนน กว้าง ๔.๐๐ เมตร ยาว ๑,๑๐๐ เมตร	๓,๑๑๑,๐๐๐	-	-	ถนน ๑,๑๐๐ เมตร	ประชาชนได้รับความ สะดวกในการสัญจร ผู้ได้รับประโยชน์ ๓๒๐ ครัวเรือน	กองช่าง
๑๒	ปรับปรุงถนนลาดยาง แอสฟัลท์ติกคอนกรีตสาย บ้านตือระ หมู่ที่ ๑-บ้านกลูปี หมู่ที่ ๖ ต.สากอ อ.สุไหงปาดี (โครงการประสานแผนฯ)	เพื่อให้การสัญจรไปมา สะดวก ปลอดภัย และ ลดต้นทุนการขนส่ง ผลผลิตทางการเกษตร	ช่วงที่ ๑ ถนน กว้าง ๔.๐๐ เมตร ยาว ๑,๘๖๔ เมตร ช่วงที่ ๒ ถนน กว้าง ๕.๐๐ เมตร ยาว ๑,๔๐๐ เมตร	๕,๒๐๐,๐๐๐	-	-	ถนน ๓,๒๖๔ เมตร	ประชาชนได้รับความ สะดวกในการสัญจร ผู้ได้รับประโยชน์ ๔๓๙ ครัวเรือน	กองช่าง

ที่	โครงการ	วัตถุประสงค์	เป้าหมาย (ผลผลิตของโครงการ)	งบประมาณและที่มา			ตัวชี้วัด (KPI)	ผลที่คาดว่าจะได้รับ	หน่วยงาน รับผิดชอบหลัก
				๒๕๖๐(บาท)	๒๕๖๑(บาท)	๒๕๖๒(บาท)			
๑๓	ก่อสร้างถนนหินคลุกสาย บูเก๊ะปูลา-บาตูบรีอแน หมู่ที่ ๑ บ้านจือแระ-หมู่ที่ ๗ บ้านบือแนลูวัส ต.วิโก้ อ.สุไหงปาตี (โครงการประสานแผนฯ)	เพื่อให้ประชาชนได้รับ ความสะดวกในการ คมนาคมและขนส่ง ผลผลิตทางการเกษตร	ถนน กว้าง ๕.๐๐ เมตร ยาว ๔,๐๐๐ เมตร	๕,๐๐๐,๐๐๐	-	-	ถนน ๑,๑๐๐ เมตร	ประชาชนได้รับความ สะดวกในการคมนาคม และขนส่งผลผลิตทาง การเกษตรออกสู่ตลาด ได้รวดเร็วขึ้น	กองช่าง
๑๔	ก่อสร้างถนน คสล.สาย สามแยกกูโบร์-โรงไม้หิน หมู่ที่ ๑ บ้านโต๊ะเต็ง ต.โต๊ะเต็ง อ.สุไหงปาตี (โครงการประสานแผนฯ)	เพื่อให้ประชาชนได้รับ ความสะดวกในการ คมนาคมและขนส่ง ผลผลิตทางการเกษตร	ถนน กว้าง ๕.๐๐ เมตร ยาว ๑,๐๐๐ เมตร	๓,๓๐๐,๐๐๐	-	-	ถนน ๑,๐๐๐ เมตร	ประชาชนได้รับความ สะดวกในการคมนาคม และขนส่งผลผลิตทาง การเกษตรออกสู่ตลาด ได้รวดเร็วขึ้น ผู้ได้รับประโยชน์ ๕๐๐ ครัวเรือน	กองช่าง
๑๕	ซ่อมสร้างถนนลาดยาง แอสฟัลท์ติกคอนกรีตสาย บ้านไอกูบู หมู่ที่ ๑-บ้านป่าหวาย หมู่ที่ ๘ ต.สุไหงปาตี อ.สุไหงปาตี (โครงการประสานแผนฯ)	เพื่อลดต้นทุนการขนส่ง ผลผลิตทางการเกษตร ออกสู่ตลาดและเพื่อให้ การสัญจรไปมาสะดวก ปลอดภัย	ถนน กว้าง ๕.๐๐ เมตร ยาว ๑,๘๕๐ เมตร	๕,๔๕๗,๕๐๐	-	-	ถนน ๑,๘๕๐ เมตร	ประชาชนได้รับความ สะดวกในการคมนาคม และขนส่งผลผลิตทาง การเกษตรออกสู่ตลาด ได้รวดเร็วขึ้น ผู้ได้รับประโยชน์ ๒๘๔ ครัวเรือน	กองช่าง

ยุทธศาสตร์จังหวัดที่ ๑ พัฒนาภาคการผลิต การค้าขายแดน ผลิตภัณฑ์ท้องถิ่น การท่องเที่ยวและการกีฬาเพื่อเชื่อมโยงประชาคมอาเซียน

- ยุทธศาสตร์การพัฒนาขององค์กรปกครองส่วนท้องถิ่นในเขตจังหวัดนครราชสีมา ที่ ๑ ด้านโครงสร้างพื้นฐาน

๑.ยุทธศาสตร์การพัฒนาด้านโครงสร้างพื้นฐาน

๑.๑ แนวทางการพัฒนา บุกเบิก สร้าง ปรับปรุง บำรุงรักษาทางคมนาคม สะพาน เขื่อน ระบบระบายน้ำ

ที่	โครงการ	วัตถุประสงค์	เป้าหมาย (ผลผลิตของโครงการ)	งบประมาณและที่มา			ตัวชี้วัด (KPI)	ผลที่คาดว่าจะได้รับ	หน่วยงาน รับผิดชอบหลัก
				๒๕๖๐(บาท)	๒๕๖๑(บาท)	๒๕๖๒(บาท)			
๑	อำเภอจะนะ ปรับปรุงผิวจราจรถนนลาดยาง แอสฟัลต์ติกคอนกรีต สายบ้านจะนะ ต.จะนะ- บ้านริแง(ช่วงบ้านรายอ) ต.ผดุงมาตร อ.จะนะ (ถนนในความรับผิดชอบ)	เพื่อให้ประชาชนได้รับ ความสะดวก ปลอดภัย ในการใช้เส้นทางสัญจร	ถนน กว้าง ๙.๐๐ เมตร ยาว ๑,๘๗๐ เมตร	๖,๗๓๒,๐๐๐	-	-	ถนน ๑,๘๗๐ เมตร	ประชาชนได้รับความ สะดวกในการสัญจร ผู้ได้รับประโยชน์ ๕๐๐ คริวเรือน	กองช่าง
๒	ปรับปรุงถนนหินคลุก หมู่ที่ ๓ สายไอร์ก็้อไล่-ประปา ต.จะนะ อ.จะนะ	เพื่อป้องกันอันตราย จากการเดินทางสัญจร ซึ่งเกิดจากถนนชำรุด เป็นหลุมเป็นบ่อ	ถนน กว้าง ๔.๐๐ เมตร ยาว ๘๖๐ เมตร	๖๗๔,๐๐๐	-	-	ถนน ๘๖๐ เมตร	ประชาชนสามารถ ใช้เส้นทางสัญจรด้วย ความสะดวก ผู้ได้รับประโยชน์ ๔,๕๐๐ คน	กองช่าง
๓	ปรับปรุงถนนหินคลุก หมู่ที่ ๓ สายละหาร-บือแต ต.จะนะ อ.จะนะ	เพื่อป้องกันอันตราย จากการเดินทางสัญจร ซึ่งเกิดจากถนนชำรุด เป็นหลุมเป็นบ่อ	ถนน กว้าง ๔.๐๐ เมตร ยาว ๑,๒๒๐ เมตร	๙๕๖,๐๐๐	-	-	ถนน ๑,๒๒๐ เมตร	ประชาชนสามารถ ใช้เส้นทางสัญจรด้วย ความสะดวก ผู้ได้รับประโยชน์ ๔,๕๐๐ คน	กองช่าง

ยุทธศาสตร์จังหวัดที่ ๑ พัฒนากิจกรรมผลิต การค้าขายแดน ผลิตภัณฑ์ท้องถิ่น การท่องเที่ยวและการกีฬาเพื่อเชื่อมโยงประชาคมอาเซียน

- ยุทธศาสตร์การพัฒนาขององค์กรปกครองส่วนท้องถิ่นในเขตจังหวัดนครราชสีมา ที่ ๑ ด้านโครงสร้างพื้นฐาน

๑.ยุทธศาสตร์การพัฒนาด้านโครงสร้างพื้นฐาน

๑.๑ แนวทางการพัฒนา บุกเบิก สร้าง ปรับปรุง บำรุงรักษาทางคมนาคม สะพาน เขื่อน ระบบระบายน้ำ

ที่	โครงการ	วัตถุประสงค์	เป้าหมาย (ผลผลิตของโครงการ)	งบประมาณและที่มา			ตัวชี้วัด (KPI)	ผลที่คาดว่าจะได้รับ	หน่วยงาน รับผิดชอบหลัก
				๒๕๖๐(บาท)	๒๕๖๑(บาท)	๒๕๖๒(บาท)			
๑	อำเภอเจาะไอร้อง ปรับปรุงผิวจราจรถนนลาดยาง แอสฟัลต์ติกคอนกรีตสาย นธ.๔๐๓๐ แยก ทล.๔๐๕๕ ต.บุกิต-บ้านตาโงะ ต.มะรือโบออก อ.เจาะไอร้อง (ถนนในความรับผิดชอบ)	เพื่อให้ประชาชนได้รับ ความสะดวก ปลอดภัย ในการใช้เส้นทางสัญจร	ถนน กว้าง ๖.๐๐ เมตร ยาว ๓,๘๘๐ เมตร	๙,๓๑๒,๐๐๐	-	-	ถนน ๓,๘๘๐ เมตร	ประชาชนได้รับความ สะดวกในการสัญจร ผู้ได้รับประโยชน์ ๖๐๐ ครัวเรือน	กองช่าง
๒	ก่อสร้างสะพาน คสล. ข้ามคลองตันหยง หมู่ที่ ๑ ต.จวบ อ.เจาะไอร้อง	เพื่อใช้เป็นเส้นทาง สัญจรไปมาระหว่าง ต.จวบ และ ต.บุกิต	สะพาน กว้าง ๗.๐๐ เมตร ยาว ๘๐ เมตร	๕,๐๐๐,๐๐๐	๕,๐๐๐,๐๐๐	-	สะพาน ๘๐ เมตร	ประชาชนได้รับความ สะดวกในการสัญจร ผู้ได้รับประโยชน์ ๔,๐๐๐ ครัวเรือน	กองช่าง
๓	ก่อสร้างสะพาน คสล. บ้านโต๊ะแบ คลองมะรือโบออก หมู่ที่ ๓ ต.มะรือโบออก อ.เจาะไอร้อง	เพื่อความสะดวกในการ สัญจรไปมา	สะพาน กว้าง ๔.๐๐ เมตร ยาว ๓๒ เมตร	๒,๘๐๐,๐๐๐	-	-	สะพาน ๓๒ เมตร	ประชาชนได้รับความ สะดวกในการสัญจร ผู้ได้รับประโยชน์ ๑๕๐ ครัวเรือน	กองช่าง
๔	ปรับปรุง พื้นฟู คุระบายน้ำ สายกุ่มบายยู หมู่ที่ ๘ บ้านกุ่มบายยู ต.มะรือโบออก อ.เจาะไอร้อง	เพื่อการระบายน้ำ ที่สะดวก ไม่เกิดปัญหา น้ำท่วมขัง	คุระบายน้ำ กว้าง ๓.๐๐ เมตร ยาว ๕๒๐ เมตร	๑,๕๗๐,๐๐๐	-	-	ตลิ่ง คสล. ๔๐๐ เมตร	สามารถป้องกันการ กัดเซาะบริเวณริมตลิ่ง ผู้ได้รับประโยชน์ ๑๐๐ ครัวเรือน	กองช่าง

ที่	โครงการ	วัตถุประสงค์	เป้าหมาย (ผลผลิตของโครงการ)	งบประมาณและที่มา			ตัวชี้วัด (KPI)	ผลที่คาดว่าจะได้รับ	หน่วยงาน รับผิดชอบหลัก
				๒๕๖๐(บาท)	๒๕๖๑(บาท)	๒๕๖๒(บาท)			
๕	ก่อสร้างฝายกั้นน้ำ คสล. สายคลองกุเว หมู่ที่ ๔,๖,๙ ต.บุกิต อ.เจาะไอร้อง	เพื่อชะลอการไหลและ ลดความรุนแรงของ กระแสน้ำ	ฝายกั้นน้ำ ขนาด กว้าง ๑๒.๐๐ เมตร สูง ๑.๕๐ เมตร ผนังข้างสูง ๓.๐๐ เมตร	๒,๔๗๘,๐๐๐	-	-	ฝายกั้นน้ำ ๑ แห่ง	ประชาชนมีน้ำใช้ใน การอุปโภคบริโภค ผู้ได้รับประโยชน์ ๔๘๗ ครัวเรือน	กองช่าง

ยุทธศาสตร์จังหวัดที่ ๑ พัฒนภาคการผลิต การค้าขายแดน ผลิตภัณฑ์ท้องถิ่น การท่องเที่ยวและการกีฬาเพื่อเชื่อมโยงประชาคมอาเซียน

- ยุทธศาสตร์การพัฒนาขององค์กรปกครองส่วนท้องถิ่นในเขตจังหวัดนครราชสีมา ที่ ๑ ด้านโครงสร้างพื้นฐาน

๑.ยุทธศาสตร์การพัฒนาด้านโครงสร้างพื้นฐาน

๑.๒ แนวทางการพัฒนา สร้างและปรับปรุงแหล่งน้ำอุปโภค บริโภค

ที่	โครงการ	วัตถุประสงค์	เป้าหมาย (ผลผลิตของโครงการ)	งบประมาณและที่มา			ตัวชี้วัด (KPI)	ผลที่คาดว่าจะได้รับ	หน่วยงาน รับผิดชอบหลัก
				๒๕๖๐(บาท)	๒๕๖๑(บาท)	๒๕๖๒(บาท)			
๑	อำเภอตากใบ ก่อสร้างประปาบาดาล ขนาดใหญ่ บ้านโคกชุมบก หมู่ที่ ๕ ต.บางขุนทอง อ.ตากใบ (โครงการประสานแผนฯ)	เพื่อแก้ไขปัญหาการ ขาดแคลนน้ำอุปโภค บริโภค	ประปาบาดาล ขนาดใหญ่ ลึก ๓๐-๔๐ เมตร จำนวน ๑ แห่ง	๓,๘๓๕,๐๐๐	-	-	ประปาบาดาล ขนาดใหญ่ ๑ แห่ง	ประชาชนในพื้นที่มีน้ำ ใช้เพียงพอสำหรับการ อุปโภค บริโภค ผู้ได้รับประโยชน์ ๑๒๔ ครัวเรือน	กองช่าง
๒	ขุดอ่างเก็บน้ำบ้านทุ่งฝ้าย หมู่ที่ ๔ ต.บางขุนทอง อ.ตากใบ (โครงการประสานแผนฯ)	เพื่อนำน้ำมาใช้ในการ เกษตร การเพาะปลูก และการชลประทาน	อ่างน้ำขนาดพื้นที่ ๓๕ ไร่ จำนวน ๑ แห่ง	๘,๐๐๐,๐๐๐	-	-	อ่างน้ำขนาดพื้นที่ ๓๕ ไร่ ๑ แห่ง	สามารถแก้ไขปัญหา ภัยแล้ง มีน้ำใช้ในการ เพาะปลูก ผู้ได้รับประโยชน์ ๖๔๘ ครัวเรือน	กองช่าง

ยุทธศาสตร์จังหวัดที่ ๑ พัฒนภาคการผลิต การค้าขายแดน ผลิตภัณฑ์ท้องถิ่น การท่องเที่ยวและการกีฬาเพื่อเชื่อมโยงประชาคมอาเซียน

- ยุทธศาสตร์การพัฒนาขององค์กรปกครองส่วนท้องถิ่นในเขตจังหวัดนครราชสีมา ที่ ๑ ด้านโครงสร้างพื้นฐาน

๑.ยุทธศาสตร์การพัฒนาด้านโครงสร้างพื้นฐาน

๑.๒ แนวทางการพัฒนา สร้างและปรับปรุงแหล่งน้ำอุปโภค บริโภค

ที่	โครงการ	วัตถุประสงค์	เป้าหมาย (ผลผลิตของโครงการ)	งบประมาณและที่มา			ตัวชี้วัด (KPI)	ผลที่คาดว่าจะได้รับ	หน่วยงาน รับผิดชอบหลัก
				๒๕๖๐(บาท)	๒๕๖๑(บาท)	๒๕๖๒(บาท)			
๑	<u>อำเภอเมือง</u> โครงการขุดลอกคลอง บ้านโคกมาแจ หมู่ที่ ๖ ต.ลู่โบะบือชา อ.เมือง	เพื่อระบายน้ำในพื้นที่ ให้ไหลลงสู่คลองชะงัก และเพื่อมีแหล่งน้ำใช้ ในการอุปโภค บริโภค	ขุดลอกคลอง กว้าง ๗.๐๐ เมตร ยาว ๓,๐๐๐ เมตร ลึกเฉลี่ย ๒.๕๐ เมตร	๒,๐๑๐,๐๐๐	-	-	ขุดลอกคลอง ๒,๐๐๐ เมตร	ไม่เกิดปัญหาน้ำท่วมขัง พื้นที่การเกษตร	กองช่าง

ยุทธศาสตร์จังหวัดที่ ๑ พัฒนากิจกรรมผลิต การค้าขายแดน ผลิตภัณฑ์ท้องถิ่น การท่องเที่ยวและการกีฬาเพื่อเชื่อมโยงประชาคมอาเซียน

- ยุทธศาสตร์การพัฒนาขององค์กรปกครองส่วนท้องถิ่นในเขตจังหวัดนครราชสีมา ที่ ๑ ด้านโครงสร้างพื้นฐาน

๑.ยุทธศาสตร์การพัฒนาด้านโครงสร้างพื้นฐาน

๑.๒ แนวทางการพัฒนา สร้างและปรับปรุงแหล่งน้ำอุปโภค บริโภค

ที่	โครงการ	วัตถุประสงค์	เป้าหมาย (ผลผลิตของโครงการ)	งบประมาณและที่มา			ตัวชี้วัด (KPI)	ผลที่คาดว่าจะได้รับ	หน่วยงาน รับผิดชอบหลัก
				๒๕๖๐(บาท)	๒๕๖๑(บาท)	๒๕๖๒(บาท)			
๑	อำเภอสุคิริน ก่อสร้างฝายน้ำล้นข้ามคลอง ซอยหน้าศูนย์พัฒนาเด็กเล็ก บ้านราษฎร์พัฒนา หมู่ที่ ๑๐ ต.มาโมง อ.สุคิริน (โครงการประสานแผนฯ)	เพื่อให้ประชาชนมีน้ำ ไว้ใช้ในการอุปโภค บริโภค	ฝายน้ำล้น ขนาด กว้าง ๕.๐๐ เมตร ยาว ๑๕.๐๐ เมตร	๑,๑๒๕,๐๐๐	-	-	ฝายน้ำล้น ๑๕ เมตร	ประชาชนในพื้นที่มีน้ำ ใช้ในการอุปโภค บริโภค ผู้ได้รับประโยชน์ ๑๘๒ ครัวเรือน	กองช่าง

ยุทธศาสตร์จังหวัดที่ ๑ พัฒนากิจกรรมการผลิต การค้าขายแดน ผลิตภัณฑ์ท้องถิ่น การท่องเที่ยวและการกีฬาเพื่อเชื่อมโยงประชาคมอาเซียน

- ยุทธศาสตร์การพัฒนาขององค์กรปกครองส่วนท้องถิ่นในเขตจังหวัดนราธิวาส ที่ ๑ ด้านโครงสร้างพื้นฐาน

๑.ยุทธศาสตร์การพัฒนาด้านโครงสร้างพื้นฐาน

๑.๓ แนวทางการพัฒนา จัดทำผังเมืองรวมจังหวัด ผังเมืองและผังตำบล

ที่	โครงการ	วัตถุประสงค์	เป้าหมาย (ผลผลิตของโครงการ)	งบประมาณและที่มา			ตัวชี้วัด (KPI)	ผลที่คาดว่าจะได้รับ	หน่วยงาน รับผิดชอบหลัก
				๒๕๖๐(บาท)	๒๕๖๑(บาท)	๒๕๖๒(บาท)			
๑	อำเภอเมืองนราธิวาส การวางแผนจัดทำผังเมืองรวม จังหวัดตามแนวทาง กรมโยธาธิการและผังเมือง ตามภารกิจงานถ่ายโอนให้ องค์การบริหารส่วนจังหวัด	เพื่อให้เป็นไปตามแนว นโยบายพื้นฐานแห่งรัฐ	การวางแผนจัดทำ ผังเมืองรวมจังหวัดฯ จำนวน ๑ โครงการ	๒๑๐,๐๐๐	-	-	การวางแผนจัดทำ ผังเมืองรวมจังหวัดฯ ๑ โครงการ	สามารถดำเนินการ ตามภารกิจถ่ายโอน ให้ลุล่วงไปอย่างมี ประสิทธิภาพ	กองช่าง

ยุทธศาสตร์จังหวัดที่ ๑ พัฒนากิจกรรมการผลิต การค้าขายแดน ผลิตภัณฑ์ท้องถิ่น การท่องเที่ยวและการกีฬาเพื่อเชื่อมโยงประชาคมอาเซียน

- ยุทธศาสตร์การพัฒนาขององค์กรปกครองส่วนท้องถิ่นในเขตจังหวัดนราธิวาส ที่ ๑ ด้านโครงสร้างพื้นฐาน

๑.ยุทธศาสตร์การพัฒนาด้านโครงสร้างพื้นฐาน

๑.๔ แนวทางการพัฒนา พัฒนาและปรับปรุงระบบจราจร

ที่	โครงการ	วัตถุประสงค์	เป้าหมาย (ผลผลิตของโครงการ)	งบประมาณและที่มา			ตัวชี้วัด (KPI)	ผลที่คาดว่าจะได้รับ	หน่วยงาน รับผิดชอบหลัก
				๒๕๖๐(บาท)	๒๕๖๑(บาท)	๒๕๖๒(บาท)			
๑	อำเภอเมืองนราธิวาส ติดตั้งไฟสัญญาณจราจรแบบ กะพริบพลังงานแสงอาทิตย์ (Solar Cell) ถนนในความ รับผิดชอบขององค์การบริหาร ส่วนจังหวัดนราธิวาส	เพื่อให้ประชาชนได้รับ ความสะดวก ปลอดภัย ในการใช้เส้นทางสัญจร	ไฟสัญญาณจราจรแบบ กะพริบพลังงาน แสงอาทิตย์(Solar Cell) จำนวน ๒๐๐ จุด	๕,๒๐๐,๐๐๐	๕,๒๐๐,๐๐๐	๕,๒๐๐,๐๐๐	ไฟสัญญาณจราจรแบบ กะพริบพลังงาน แสงอาทิตย์ (Solar Cell) ๒๐๐ จุด	ประชาชนได้รับความ สะดวกปลอดภัยในการ ใช้เส้นทางสัญจร ผู้ได้รับประโยชน์ ๓,๒๐๐ ครัวเรือน	กองช่าง

ยุทธศาสตร์จังหวัดที่ ๑ พัฒนากิจกรรมผลิต การค้าขายแดน ผลิตภัณฑ์ท้องถิ่น การท่องเที่ยวและการกีฬาเพื่อเชื่อมโยงประชาคมอาเซียน

- ยุทธศาสตร์การพัฒนาขององค์กรปกครองส่วนท้องถิ่นในเขตจังหวัดนครราชสีมา ที่ ๑ ด้านโครงสร้างพื้นฐาน

๑.ยุทธศาสตร์การพัฒนาด้านโครงสร้างพื้นฐาน

๑.๕ แนวทางการพัฒนา จัดให้มีไฟฟ้าและระบบโทรคมนาคมอย่างทั่วถึง

ที่	โครงการ	วัตถุประสงค์	เป้าหมาย (ผลผลิตของโครงการ)	งบประมาณและที่มา			ตัวชี้วัด (KPI)	ผลที่คาดว่าจะได้รับ	หน่วยงาน รับผิดชอบหลัก
				๒๕๖๐(บาท)	๒๕๖๑(บาท)	๒๕๖๒(บาท)			
๑	อ.เมืองนครราชสีมา ติดตั้งเสาไฟฟ้า พร้อมโคมไฟ ส่องสว่างแบบโซล่าเซลล์ ในสายที่องค์การบริหารส่วน จังหวัดรับผิดชอบ	เพื่อให้ประชาชนพื้นที่ ได้มีแสงสว่าง ไฟฟ้า สาธารณะอย่างทั่วถึง	เสาไฟฟ้า พร้อมโคมไฟ ส่องสว่างแบบโซล่าเซลล์ จำนวน ๑,๐๐๐ ชุด	๖๐,๐๐๐,๐๐๐	๖๐,๐๐๐,๐๐๐	๖๐,๐๐๐,๐๐๐	เสาไฟฟ้า พร้อมโคมไฟ ส่องสว่างแบบ โซล่าเซลล์ ๑,๐๐๐ ชุด	ประชาชนได้รับความ ปลอดภัยในชีวิตและ ทรัพย์สิน ผู้ได้รับประโยชน์	กองช่าง
๒	ติดตั้งไฟฟ้าส่องสว่างในพื้นที่ จังหวัดนครราชสีมา (โครงการประสานแผนฯ)	เพื่อความปลอดภัยใน ชีวิตและทรัพย์สิน ของประชาชนจาก เหตุก่อการร้ายต่างๆ	-ไฟส่องสว่างชนิด กิ่งเดี่ยว ๑,๘๕๙ ต้น - ไฟฟ้าแสงสว่าง (Post Top) ๔๖๔ ต้น	๒๔๕,๐๐๐,๐๐๐	๒๔๕,๐๐๐,๐๐๐	๒๔๕,๐๐๐,๐๐๐	-ไฟส่องสว่างชนิด กิ่งเดี่ยว ๑,๘๕๙ ต้น - ไฟฟ้าแสงสว่าง (Post Top) ๔๖๔ ต้น	ในชุมชนมีแสงสว่าง อย่างทั่วถึง ประชาชน ได้รับความปลอดภัย ในเวลาค่าคืน	กองช่าง

ยุทธศาสตร์จังหวัดที่ ๑ พัฒนากิจกรรมผลิต การค้าขายแดน ผลิตภัณฑ์ท้องถิ่น การท่องเที่ยวและการกีฬาเพื่อเชื่อมโยงประชาคมอาเซียน

- ยุทธศาสตร์การพัฒนาขององค์กรปกครองส่วนท้องถิ่นในเขตจังหวัดนครราชสีมา ที่ ๑ ด้านโครงสร้างพื้นฐาน

๑.ยุทธศาสตร์การพัฒนาด้านโครงสร้างพื้นฐาน

๑.๕ แนวทางการพัฒนา จัดให้มีไฟฟ้าและระบบโทรคมนาคมอย่างทั่วถึง

ที่	โครงการ	วัตถุประสงค์	เป้าหมาย (ผลผลิตของโครงการ)	งบประมาณและที่มา			ตัวชี้วัด (KPI)	ผลที่คาดว่าจะได้รับ	หน่วยงาน รับผิดชอบหลัก
				๒๕๖๐(บาท)	๒๕๖๑(บาท)	๒๕๖๒(บาท)			
๑	อำเภอระแงะ ติดตั้งไฟฟ้าแสงสว่างชุมชน ในพื้นที่ตำบลตันหยงมัส อ.ระแงะ (โครงการประสานแผนฯ)	เพื่อให้ประชาชน มีความปลอดภัยจาก การก่อเหตุร้ายในเวลา ค่ำคืน	เสาไฟฟ้า จำนวน ๗๓ ต้น	๔,๐๐๐,๐๐๐	-	-	เสาไฟฟ้า ๗๓ ต้น	ในชุมชนมีแสงสว่าง อย่างทั่วถึง ประชาชน ได้รับความปลอดภัย ในเวลาค่ำคืน	กองช่าง

ยุทธศาสตร์จังหวัดที่ ๑ พัฒนากิจกรรมผลิต การค้าขายแดน ผลิตภัณฑ์ท้องถิ่น การท่องเที่ยวและการกีฬาเพื่อเชื่อมโยงประชาคมอาเซียน

- ยุทธศาสตร์การพัฒนาขององค์กรปกครองส่วนท้องถิ่นในเขตจังหวัดนครราชสีมา ที่ ๑ ด้านโครงสร้างพื้นฐาน

๑.ยุทธศาสตร์การพัฒนาด้านโครงสร้างพื้นฐาน

๑.๕ แนวทางการพัฒนา จัดให้มีไฟฟ้าและระบบโทรคมนาคมอย่างทั่วถึง

ที่	โครงการ	วัตถุประสงค์	เป้าหมาย (ผลผลิตของโครงการ)	งบประมาณและที่มา			ตัวชี้วัด (KPI)	ผลที่คาดว่าจะได้รับ	หน่วยงาน รับผิดชอบหลัก
				๒๕๖๐(บาท)	๒๕๖๑(บาท)	๒๕๖๒(บาท)			
๑	อำเภอตากใบ ติดตั้งไฟฟ้าแสงสว่างภายใน ตำบลไพรวัน อ.ตากใบ (โครงการประสานแผนฯ)	เพื่อให้ผู้ใช้รถใช้ถนน สัญจรอย่างปลอดภัย ในเวลาค่ำคืน	ไฟฟ้าแสงสว่าง จำนวน ๑๘ จุด	๒,๗๐๐,๐๐๐	-	-	ไฟฟ้าแสงสว่าง ๑๘ จุด	ผู้ใช้รถใช้ถนนสัญจร อย่างปลอดภัยในเวลา ค่ำคืน ผู้ได้รับประโยชน์ ๒,๐๓๗ ครัวเรือน	กองช่าง
๒	ติดตั้งไฟฟ้าแสงสว่างภายใน ตำบลเกาะสะท้อน อ.ตากใบ (โครงการประสานแผนฯ)	เพื่อบรรเทาความ เดือดร้อนของประชาชน ในพื้นที่เสี่ยงภัยและ เพื่อรักษาความ ปลอดภัยในเวลาค่ำคืน	- ไฟฟ้าแสงสว่าง (ไฮแมส)จำนวน ๑๐ จุด - ไฟฟ้าแสงสว่าง (Post Top) จำนวน ๗๔ ต้น	๓,๕๐๐,๐๐๐	-	-	- ไฟฟ้าแสงสว่าง (ไฮแมส) ๑๐ จุด - ไฟฟ้าแสงสว่าง (Post Top) ๗๔ ต้น	ประชาชนมีความ ปลอดภัยในชีวิตและ ทรัพย์สินมากขึ้น ผู้ได้รับประโยชน์ ๑,๗๑๙ ครัวเรือน	กองช่าง

ยุทธศาสตร์การพัฒนาจังหวัดนราธิวาส ที่ ๒ การพัฒนาคุณภาพชีวิตตามหลักปรัชญาเศรษฐกิจพอเพียง

ยุทธศาสตร์การพัฒนาของ อปท.ในเขตจังหวัดนราธิวาส ที่ ๒ ยุทธศาสตร์การพัฒนาด้านงานส่งเสริมคุณภาพชีวิต

๒. ยุทธศาสตร์การพัฒนาด้านงานส่งเสริมคุณภาพชีวิต

๒.๑ แนวทางการพัฒนา ส่งเสริมและสนับสนุนการสร้างงานสร้างอาชีพแบบยั่งยืนให้กับประชาชนในท้องถิ่น

ที่	โครงการ	วัตถุประสงค์	เป้าหมาย (ผลผลิตของโครงการ)	งบประมาณและที่มา			ตัวชี้วัด (KPI)	ผลที่คาดว่าจะได้รับ	หน่วยงาน รับผิดชอบ หลัก
				๒๕๖๐ (บาท)	๒๕๖๑ (บาท)	๒๕๖๒ (บาท)			
๑	อำเภอบาเจาะ โครงการก่อสร้างตลาดริมคลอง (ตลาดน้ำ)เทศบาลตำบลบาเจาะ บริเวณคลองสัมป่อย ชุมชนบ้านแป๊ะบุญ ต.บาเจาะ อ.บาเจาะ (โครงการประสานแผนฯ)	เพื่อเป็นสถานที่ส่งเสริมอาชีพ ของประชาชน	ตลาดริมคลอง (ตลาดน้ำ) จำนวน ๑ แห่ง	๒,๐๐๐,๐๐๐	๒,๐๐๐,๐๐๐	๑,๐๐๐,๐๐๐	๑ แห่ง	ประชาชนมีสถานที่ใช้ในการ ประกอบอาชีพและมีรายได้ จากการค้าขายเพิ่มขึ้น ผู้ได้รับประโยชน์ ๓,๐๐๐ ครัวเรือน	กองช่าง

ยุทธศาสตร์การพัฒนาจังหวัดนราธิวาส ที่ ๒ การพัฒนาคุณภาพชีวิตตามหลักปรัชญาเศรษฐกิจพอเพียง

ยุทธศาสตร์การพัฒนาของ อปท. ในเขตจังหวัดนราธิวาส ที่ ๒ ยุทธศาสตร์การพัฒนาด้านงานส่งเสริมคุณภาพชีวิต

๒. ยุทธศาสตร์การพัฒนาด้านงานส่งเสริมคุณภาพชีวิต

๒.๒ แนวทางการพัฒนา ส่งเสริมงานด้านสังคมสงเคราะห์และสวัสดิการชุมชนแก่ผู้ด้อยโอกาสทางสังคม

ที่	โครงการ/กิจกรรม	วัตถุประสงค์	เป้าหมาย (ผลผลิตของโครงการ)	งบประมาณและที่มา			ตัวชี้วัด (KPI)	ผลลัพธ์ที่คาดว่าจะได้รับ	หน่วยงาน ที่รับผิดชอบ
				๒๕๖๐ (บาท)	๒๕๖๑ (บาท)	๒๕๖๒ (บาท)			
๑	อำเภอหรือเสาะ โครงการอาหารเช้า (โรงเรียนตำรวจตระเวนชายแดน การทำอากาศยานฯ บ้านไอร์จาดา หมู่ที่ ๘ ตำบลโคกสะตอ อำเภอหรือเสาะ จังหวัดนราธิวาส)	๑. เพื่อให้เด็กนักเรียนมีภาวะ โภชนาการที่ดี ๒. เพื่อให้เด็กนักเรียนมีสุขภาพ ร่างกายแข็งแรง ๓. เพื่อพัฒนาการด้านร่างกาย สมบูรณ์ตามวัย ๔. เพื่อให้เด็กนักเรียนมีระดับ ผลการเรียนอยู่ในเกณฑ์ มาตรฐาน	อุดหนุนโรงเรียนตำรวจ ตระเวนชายแดน การทำอากาศยานฯ เพื่อใช้เป็นค่าอาหารเช้า ของเด็กนักเรียน จำนวน ๑๒๔ คน คนละ ๒๐ บาท จำนวน ๒๐๐ วัน จำนวน ๑ โครงการ	๔๘๖,๐๐๐	-	-	๑ โครงการ	๑. ทำให้นักเรียนได้รับอาหารเช้า ที่มีคุณค่าทางโภชนาการดีขึ้น ๒. ทำให้นักเรียนมีสภาพร่างกาย แข็งแรงสามารถเรียนรู้ได้ดีขึ้น และสามารถดำเนินชีวิต ประจำวันได้อย่างมีความสุข ๓. ทำให้ชุมชนและผู้ปกครอง มีความพึงพอใจและให้ความ ร่วมมือด้านการศึกษามากขึ้น	สำนักปลัด

ยุทธศาสตร์การพัฒนาจังหวัดนราธิวาส ที่ ๒ การพัฒนาคุณภาพชีวิตตามหลักปรัชญาเศรษฐกิจพอเพียง

ยุทธศาสตร์การพัฒนาของ อปท. ในเขตจังหวัดนราธิวาส ที่ ๒ ยุทธศาสตร์การพัฒนาด้านงานส่งเสริมคุณภาพชีวิต

๒. ยุทธศาสตร์การพัฒนาด้านงานส่งเสริมคุณภาพชีวิต

๒.๒ แนวทางการพัฒนา ส่งเสริมงานด้านสังคมสงเคราะห์และสวัสดิการชุมชนแก่ผู้ด้อยโอกาสทางสังคม

ที่	โครงการ/กิจกรรม	วัตถุประสงค์	เป้าหมาย (ผลผลิตของโครงการ)	งบประมาณและที่มา			ตัวชี้วัด (KPI)	ผลลัพธ์ที่คาดว่าจะได้รับ	หน่วยงาน ที่รับผิดชอบ
				๒๕๖๐ (บาท)	๒๕๖๑ (บาท)	๒๕๖๒ (บาท)			
๑	อำเภอศรีสาคร โครงการอาหารเช้า (โรงเรียนตำรวจตระเวน ชายแดน บ้านละโอ หมู่ที่ ๒ ตำบลศรีบรรพต อำเภอศรีสาคร จังหวัดนราธิวาส)	๑. เพื่อให้เด็กนักเรียนมีภาวะ โภชนาการที่ดี ๒. เพื่อให้เด็กนักเรียนมีสุขภาพ ร่างกายแข็งแรง ๓. เพื่อพัฒนาการด้านร่างกาย สมบูรณ์ตามวัย ๔. เพื่อให้เด็กนักเรียนมีระดับ ผลการเรียนอยู่ในเกณฑ์ มาตรฐาน	อุดหนุนโรงเรียนตำรวจ ตระเวนชายแดนบ้านละโอ เพื่อใช้เป็นค่าอาหารเช้า ของเด็กนักเรียน จำนวน ๑๒๔ คน คนละ ๒๐ บาท จำนวน ๒๐๐ วัน จำนวน ๑ โครงการ	๔๘๖,๐๐๐	-	-	๑ โครงการ	๑. ทำให้นักเรียนได้รับอาหารเช้า ที่มีคุณค่าทางโภชนาการดีขึ้น ๒. ทำให้นักเรียนมีสภาพร่างกาย แข็งแรงสามารถเรียนรู้ได้ดีขึ้น และสามารถดำเนินชีวิต ประจำวันได้อย่างมีความสุข ๓. ทำให้ชุมชนและผู้ปกครอง มีความพึงพอใจและให้ความ ร่วมมือด้านการศึกษาคิดขึ้น	สำนักปลัด
๒	โครงการอาหารเช้า (โรงเรียนตำรวจตระเวน ชายแดนบ้านต้องอ่าข่างกล ปทุมวันอนุสรณ์ ๑๓ หมู่ที่ ๓ ตำบลศรีบรรพต อำเภอศรีสาคร จังหวัดนราธิวาส)	๑. เพื่อให้เด็กนักเรียนทุกคน มีอาหารมื้อเช้ารับประทาน ๒. เพื่อแก้ไขปัญหาภาวะ โภชนาการนักเรียน ๓. เพื่อแก้ไขปัญหาพัฒนาการ ทางการเรียนรู้ของนักเรียน	อุดหนุนโรงเรียนตำรวจ ตระเวนชายแดนบ้านต้องอ่า เพื่อใช้เป็นค่าอาหารเช้า ของเด็กนักเรียน จำนวน ๒๒๑ คน คนละ ๒๐ บาท จำนวน ๒๐๐ วัน จำนวน ๑ โครงการ	๘๗๔,๐๐๐	-	-	๑ โครงการ	๑. ทำให้นักเรียนทุกคนมี อาหารมื้อเช้าที่ถูกต้องหลัก โภชนาการ ๒. ทำให้นักเรียนมีภาวะโภชนา การที่ดี มีพัฒนาการเหมาะสม ตามวัย ๓. ทำให้มีพัฒนาการการเรียน ดีมากขึ้น	สำนักปลัด

ยุทธศาสตร์การพัฒนาจังหวัดนราธิวาส ที่ ๒ การพัฒนาคุณภาพชีวิตตามหลักปรัชญาเศรษฐกิจพอเพียง

ยุทธศาสตร์การพัฒนาของ อปท. ในเขตจังหวัดนราธิวาส ที่ ๒ ยุทธศาสตร์การพัฒนาด้านงานส่งเสริมคุณภาพชีวิต

๒. ยุทธศาสตร์การพัฒนาด้านงานส่งเสริมคุณภาพชีวิต

๒.๒ แนวทางการพัฒนา ส่งเสริมงานด้านสังคมสงเคราะห์และสวัสดิการชุมชนแก่ผู้ด้อยโอกาสทางสังคม

ที่	โครงการ/กิจกรรม	วัตถุประสงค์	เป้าหมาย (ผลผลิตของโครงการ)	งบประมาณและที่มา			ตัวชี้วัด (KPI)	ผลลัพธ์ที่คาดว่าจะได้รับ	หน่วยงาน ที่รับผิดชอบ
				๒๕๖๐ (บาท)	๒๕๖๑ (บาท)	๒๕๖๒ (บาท)			
๑	อำเภอจะแนะ โครงการอาหารเช้า (โรงเรียนตำรวจตระเวนชายแดน บ้านไอร์บือแต หมู่ที่ ๔ ตำบลช้างเผือก อำเภอจะแนะ จังหวัดนราธิวาส)	๑. เพื่อให้นักเรียนได้รับ ความรู้ความเข้าใจเกี่ยวกับ การดำเนินชีวิตประจำวัน ๒. เพื่อให้ชุมชนเข้าใจ และให้ความสำคัญกับ สุขภาพของเด็กและเยาวชน ๓. เพื่อให้เด็กนักเรียนได้รับ สารอาหารที่ถูกต้องและครบ ตามหลักโภชนาการ ๔. เพื่อป้องกันการขาดสาร อาหารและส่งเสริมสุขภาพ แก่เด็กนักเรียน	อุดหนุนโรงเรียน ตำรวจตระเวนชายแดน บ้านไอร์บือแต เพื่อใช้เป็น ค่าอาหารเช้าของนักเรียน จำนวน ๒๐๒ คน คนละ ๒๐ บาท จำนวน ๒๐๐ วัน จำนวน ๑ โครงการ	๗๙๘,๐๐๐	-	-	๑ โครงการ	๑. ทำให้นักเรียนได้รับประทาน อาหารครบถ้วนตามหลัก โภชนาการ ๒. นักเรียนมีความรู้ความเข้าใจ และสามารถดำรงชีวิตประจำวัน และดำเนินกิจกรรมทางการศึกษา ได้อย่างมีคุณภาพ ๓. สามารถลดอัตราการเกิดโรค ขาดสารอาหาร ๔. ทำให้นักเรียนมีสุขภาพอนามัย ที่ดีขึ้น	สำนักปลัด

ยุทธศาสตร์การพัฒนารัฐบาลดิจิทัล ปี ๒๐๒๕-๒๐๓๐

ยุทธศาสตร์การพัฒนารัฐบาลดิจิทัล ปี ๒๐๒๕-๒๐๓๐ ยุทธศาสตร์การพัฒนาระบบราชการส่งเสริมคุณภาพชีวิต

๒. ยุทธศาสตร์การพัฒนาระบบราชการส่งเสริมคุณภาพชีวิต

๒.๒ แนวทางการพัฒนา ส่งเสริมงานด้านสังคมสงเคราะห์และสวัสดิการชุมชนแก่ผู้ด้อยโอกาสทางสังคม

ที่	โครงการ/กิจกรรม	วัตถุประสงค์	เป้าหมาย (ผลผลิตของโครงการ)	งบประมาณและที่มา			ตัวชี้วัด (KPI)	ผลลัพธ์ที่คาดว่าจะได้รับ	หน่วยงาน ที่รับผิดชอบ
				๒๕๖๐ (บาท)	๒๕๖๑ (บาท)	๒๕๖๒ (บาท)			
๑	โครงการอาหารเช้า (โรงเรียนตำรวจตระเวนชายแดน บ้านลิ้นจี่ หมู่ที่ ๖ ตำบลสุคีริน อำเภอสुकิริน จังหวัดนราธิวาส)	๑. เพื่อให้เด็กนักเรียนมีภาวะโภชนาการที่ดี ๒. เพื่อให้เด็กนักเรียนมีความตั้งใจเรียนและมีสมาธิในการเรียน ๓. เพื่อให้ผู้ปกครองได้รู้ถึงความสำคัญของอาหารเช้าที่มีผลต่อการเรียนของเด็ก	อุดหนุนโรงเรียนตำรวจตระเวนชายแดน บ้านลิ้นจี่ เพื่อใช้เป็นค่าอาหารเช้าของเด็ก จำนวน ๗๒ คน คนละ ๒๐ บาท จำนวน ๒๐๐ วัน จำนวน ๑ โครงการ	๓๕๘,๐๐๐	-	-	๑ โครงการ	๑. ทำให้นักเรียนได้รับประทานอาหารเช้าทุกวันก่อนเข้าเรียน ๒. ทำให้นักเรียนมีสมาธิในการเรียน ผลสัมฤทธิ์ทางการเรียนดีขึ้น ๓. ทำให้นักเรียนมีภาวะโภชนาการที่ดีมากขึ้น ๔. ทำให้ผู้ปกครองเห็นความสำคัญของอาหารเช้าของเด็กนักเรียน	สำนักปลัด

ยุทธศาสตร์การพัฒนารัฐบาลจังหวัดนครราชสีมา ที่ ๒ การพัฒนาคุณภาพชีวิตตามหลักปรัชญาเศรษฐกิจพอเพียง

ยุทธศาสตร์การพัฒนาของ อปท. ในเขตจังหวัดนครราชสีมา ที่ ๒ ยุทธศาสตร์การพัฒนาด้านงานส่งเสริมคุณภาพชีวิต

๒. ยุทธศาสตร์การพัฒนาด้านงานส่งเสริมคุณภาพชีวิต

๒.๓ แนวทางการพัฒนา ส่งเสริมการศึกษาทั้งในและนอกระบบและตามอัธยาศัย โดยสนับสนุนให้ประชาชนมีส่วนร่วมในการจัดการศึกษา

ที่	โครงการ	วัตถุประสงค์	เป้าหมาย (ผลผลิตของโครงการ)	งบประมาณและที่มา			ตัวชี้วัด (KPI)	ผลที่คาดว่าจะได้รับ	หน่วยงาน รับผิดชอบ หลัก
				๒๕๖๐ (บาท)	๒๕๖๑ (บาท)	๒๕๖๒ (บาท)			
๑	โครงการวันเด็กแห่งชาติ ประจำปี ๒๕๖๐ โดยองค์การบริหารส่วนจังหวัดนครราชสีมา (ที่มา: กองการศึกษาฯ)	๑. เพื่อให้เด็กและเยาวชน ยึดมั่นในสถาบันชาติ ศาสนา พระมหากษัตริย์ฯ ๒. เพื่อให้เด็กและเยาวชนมี โอกาสแสดงออกถึงความ สามารถในด้านต่าง ๆ	จัดกิจกรรมวันเด็ก จำนวน ๑ โครงการ (เด็กและเยาวชนในพื้นที่ จังหวัดนครราชสีมา)	๓๐๐,๐๐๐	๓๐๐,๐๐๐	๓๐๐,๐๐๐	๑ โครงการ	๑. เด็กและเยาวชนยึดมั่นใน สถาบันชาติ ศาสนา พระมหากษัตริย์ฯ ๒. เด็กและเยาวชนได้แสดง ออกถึงความสามารถในด้านต่างๆ	กองการศึกษาฯ
๒	โครงการเสริมสร้างศักยภาพ ครูผู้ดูแลเด็ก และผู้ดูแลเด็ก เพื่อเด็กปฐมวัยจังหวัดนครราชสีมา ประจำปี ๒๕๖๐ โดยองค์การบริหารส่วนจังหวัดนครราชสีมา (ที่มา: กองการศึกษาฯ)	๑. เพื่อพัฒนาและส่งเสริม ความรู้ทางวิชาการและทักษะ แก่ครูผู้ดูแลเด็ก และผู้ดูแลเด็ก ๒. เพื่อพัฒนาทักษะและ กระบวนการการเรียนรู้ การสอนแก่ครูผู้ดูแลเด็ก และผู้ดูแลเด็ก	จัดอบรมเสริมสร้าง ศักยภาพครูผู้ดูแลเด็ก และผู้ดูแลเด็ก เพื่อเด็ก ปฐมวัยจังหวัดนครราชสีมา ประจำปี ๒๕๖๐ จำนวน ๑ โครงการ (เป้าหมาย ๗๒๐ คน)	๘๐๐,๐๐๐	๘๐๐,๐๐๐	๘๐๐,๐๐๐	๑ โครงการ	๑. ครูผู้ดูแลเด็ก และผู้ดูแลเด็ก ได้รับการพัฒนาความรู้และทักษะ การสอน และการดูแลเด็กปฐมวัย ๒. ครูผู้ดูแลเด็ก และผู้ดูแลเด็ก ได้แนวคิดจากการแลกเปลี่ยน เรียนรู้และเสนอความคิดเห็น ในการปฏิบัติงาน	กองการศึกษาฯ

ที่	โครงการ	วัตถุประสงค์	เป้าหมาย (ผลผลิตของโครงการ)	งบประมาณและที่มา			ตัวชี้วัด (KPI)	ผลที่คาดว่าจะได้รับ	หน่วยงาน รับผิดชอบ หลัก
				๒๕๖๐ (บาท)	๒๕๖๑ (บาท)	๒๕๖๒ (บาท)			
๓	โครงการค่าตอบแทนนักเรียน นักศึกษาที่ช่วยปฏิบัติงาน ราชการระหว่างปิดภาคเรียน ประจำปี ๒๕๖๐ (ที่มา:สำนักปลัด)	เพื่อให้ นักเรียน นักศึกษา ที่ด้อยโอกาสมีรายได้ และใช้เวลาในช่วงปิดเทอม ในการพัฒนาทักษะ การทำงาน	โครงการค่าตอบแทน นักเรียนนักศึกษา ระหว่างปิดภาคเรียน จำนวน ๑ โครงการ	๑๐๐,๐๐๐	-	-	๑ โครงการ	ทำให้นักเรียน นักศึกษามีรายได้ และมีทักษะในการทำงานมากขึ้น	สำนักปลัด

ยุทธศาสตร์การพัฒนารัฐบาลดิจิทัล ที่ ๓ เสริมสร้างสันติสุขในพื้นที่

ยุทธศาสตร์การพัฒนาของ อปท. ในเขตจังหวัดนราธิวาส ที่ ๒ ยุทธศาสตร์การพัฒนาด้านงานส่งเสริมคุณภาพชีวิต

๒. ยุทธศาสตร์การพัฒนาด้านงานส่งเสริมคุณภาพชีวิต

๒.๔ แนวทางการพัฒนา ส่งเสริมศักยภาพศูนย์ปฏิบัติการการต่อสู้เพื่อเอาชนะยาเสพติด

ที่	โครงการ	วัตถุประสงค์	เป้าหมาย (ผลผลิตของโครงการ)	งบประมาณและที่มา			ตัวชี้วัด (KPI)	ผลที่คาดว่าจะได้รับ	หน่วยงาน รับผิดชอบ หลัก
				๒๕๖๐ (บาท)	๒๕๖๑ (บาท)	๒๕๖๒ (บาท)			
๑	อำเภอเมืองนราธิวาส โครงการรณรงค์ป้องกัน และแก้ไขปัญหายาเสพติด ประจำปีงบประมาณ พ.ศ. ๒๕๖๐ (ที่มา : สำนักปลัด)	๑. เพื่อให้เยาวชนที่เข้ารับการ ฝึกอบรมมองเห็นคุณค่าของตน และรักชีวิตตนเอง สร้างความ เข้มแข็งด้านจิตใจให้ยึดมั่น ในหลักธรรมของศาสนา ๒. เพื่อสร้างค่านิยมและสร้าง ภูมิคุ้มกันทางจิตใจไม่ให้ยุ่งเกี่ยวกับ ยาเสพติดหรือสิ่งเสพติดใดๆ ๓. เพื่อให้เกิดการมีส่วนร่วมของ ทุกภาคส่วนในการจัดกิจกรรม รณรงค์ป้องกันและแก้ไขปัญหายา เสพติด(TO BE NUMBER ONE) ๔. เพื่อให้เยาวชนมีส่วนร่วมในการ จัดกิจกรรมเพื่อป้องกันและแก้ไข ปัญหายาเสพติดอย่างต่อเนื่อง	ฝึกอบรมเยาวชนในการ ป้องกันและแก้ไขปัญหายา เสพติด (เยาวชนมัธยมศึกษาของ โรงเรียนในพื้นที่ ๑๐๐ คน) จำนวน ๑ โครงการ	๙๐,๐๐๐	-	-	๑ โครงการ	๑. ทำให้เยาวชนที่เข้ารับการ ฝึกอบรมมองเห็นคุณค่าของตน และรักชีวิตตนเอง สร้างความ เข้มแข็งด้านจิตใจให้ยึดมั่น ในหลักศาสนา มากขึ้น ๒. ทำให้เยาวชนมีค่านิยมที่ถูกต้อง สามารถสร้างภูมิคุ้มกันทางจิตใจของ ตนเองที่ไม่ให้ยุ่งเกี่ยวกับยาเสพติด ๓. เกิดการมีส่วนร่วมของทุกภาคส่วน ในการจัดกิจกรรมรณรงค์ป้องกันและ แก้ไขปัญหายาเสพติด ที่เป็นรูปธรรม มากขึ้น ๔. ทำให้เยาวชนสามารถเป็นแกนนำ หลักในการขับเคลื่อนการขจัดปัญหา ยาเสพติดในพื้นที่ได้อย่างยั่งยืน	สำนักปลัด

ที่	โครงการ	วัตถุประสงค์	เป้าหมาย (ผลผลิตของโครงการ)	งบประมาณและที่มา			ตัวชี้วัด (KPI)	ผลที่คาดว่าจะได้รับ	หน่วยงาน รับผิดชอบ หลัก
				๒๕๖๐ (บาท)	๒๕๖๑ (บาท)	๒๕๖๒ (บาท)			
๒	โครงการค่ายฟ้าหลังฝน เปลี่ยนชีวิต ปรับวิถี เพื่อชีวิตที่ดีกว่า ประจำปีงบประมาณ พ.ศ. ๒๕๖๐ (ที่มา : สำนักปลัด)	๑. เพื่อให้ผู้เข้ารับการอบรม มองเห็นคุณค่าของตนเองและ รักตนเอง ๒. เพื่อให้ผู้เข้ารับการอบรม มีการแลกเปลี่ยนความคิดและ ประสบการณ์ นำไปสู่แนวทางการ แก้ปัญหาที่ถูกต้องและเหมาะสม ๓. เพื่อขัดเกลาจิตใจโดยใช้ หลักธรรมทางศาสนาเป็น แนวทางการขัดเกลาจิตใจไม่หวน กลับไปใช้ยาเสพติดอีก	กิจกรรมการอบรมและ เข้าค่ายละลายพฤติกรรม ของผู้รับการฟื้นฟูฯ ตามระบบบำบัดและผู้ถูก คุมประพฤติตาม พ.ร.บ. ยาเสพติดให้โทษ (เป้าหมายจำนวน ๖๐ คน) จำนวน ๑ โครงการ	๔๐๐,๐๐๐	-	-	๑ โครงการ	๑. ทำให้ผู้เข้ารับการอบรม มองเห็นคุณค่าของตนเองและ รักตนเองไม่พึ่งยาเสพติด ๒. ทำให้ผู้เข้ารับการอบรม มีการแลกเปลี่ยนความคิดและ ประสบการณ์และนำไปสู่แนวทางการ แก้ปัญหาที่ถูกต้องและเหมาะสม ๓. เกิดการขัดเกลาจิตใจโดยมีการใช้ หลักธรรมทางศาสนาเป็นแนวทาง การขัดเกลาจิตใจให้มีความเข้มแข็ง มากขึ้น ๔. ทำให้ปัญหาเสพติดในพื้นที่ มีแนวโน้มที่ลดลง	สำนักปลัด

ยุทธศาสตร์การพัฒนาจังหวัดนราธิวาส ที่ ๑ พัฒนากิจกรรมผลิต การค้าชายแดน ผลิตภัณฑ์ท้องถิ่น การท่องเที่ยว และการกีฬาเพื่อเชื่อมโยงประชาคมอาเซียน

ยุทธศาสตร์การพัฒนาของ อปท.ในเขตจังหวัดนราธิวาส ที่ ๒ ยุทธศาสตร์การพัฒนาด้านงานส่งเสริมคุณภาพชีวิต

๒. ยุทธศาสตร์การพัฒนาด้านงานส่งเสริมคุณภาพชีวิต

๒.๕ แนวทางการพัฒนา ส่งเสริมด้านการออกกำลังกาย การกีฬา และนันทนาการ

ที่	โครงการ	วัตถุประสงค์	เป้าหมาย (ผลผลิตของโครงการ)	งบประมาณและที่มา			ตัวชี้วัด (KPI)	ผลที่คาดว่าจะได้รับ	หน่วยงาน รับผิดชอบ หลัก
				๒๕๖๐ (บาท)	๒๕๖๑ (บาท)	๒๕๖๒ (บาท)			
๑	โครงการถมดินปรับพื้นที่สนามกีฬาองค์การบริหารส่วนจังหวัดนราธิวาส (ที่มา: กองช่าง)	๑. เพื่อปรับพื้นที่ขยายสภาพสนามให้มีพื้นที่เพิ่มขึ้น ๒. เพื่อรองรับการจัดสร้างสิ่งอำนวยความสะดวกภายในสนามกีฬา	ถมดินปรับพื้นที่บริเวณสนามกีฬาองค์การบริหารส่วนจังหวัดนราธิวาส ขนาดพื้นที่ไม่น้อยกว่า ๔๖,๔๐๐ ตารางเมตร จำนวน ๑ โครงการ	๒๙,๐๐๐,๐๐๐	๒๙,๐๐๐,๐๐๐	๒๙,๐๐๐,๐๐๐	๑ โครงการ	๑. ทำให้บริเวณภายในสนามกีฬามีพื้นที่ที่สามารถนำมาใช้ประโยชน์ในการจัดการแข่งขันกีฬาและการจัดกิจกรรมต่างๆ เพิ่มขึ้น ๒. สามารถรองรับการจัดสร้างสิ่งอำนวยความสะดวกภายในสนามกีฬาในอนาคตได้มากขึ้น	กองช่าง
๒	โครงการก่อสร้างอาคารละหมาดบริเวณสนามกีฬาองค์การบริหารส่วนจังหวัดนราธิวาส (ที่มา: กองช่าง)	เพื่อให้ประชาชนมาร่วมการแข่งขันกีฬาหรือมาเข้าชมและร่วมกิจกรรมต่างๆ ในสนามกีฬา ได้รับความสะดวกในการประกอบศาสนกิจ	อาคารละหมาดบริเวณภายในสนามกีฬา ขนาดพื้นที่ไม่น้อยกว่า ๓๐๐ ตารางเมตร จำนวน ๑ หลัง	๗,๐๐๐,๐๐๐	๗,๐๐๐,๐๐๐	๗,๐๐๐,๐๐๐	๑ หลัง	ทำให้ประชาชนที่มาร่วมการแข่งขันกีฬาหรือเข้าชมการแข่งขันกีฬาตลอดจนการเข้าร่วมกิจกรรมต่างๆ ที่จัดภายในสนามกีฬาได้รับความสะดวกในการประกอบศาสนกิจมากขึ้น	กองช่าง

ที่	โครงการ	วัตถุประสงค์	เป้าหมาย (ผลผลิตของโครงการ)	งบประมาณและที่มา			ตัวชี้วัด (KPI)	ผลที่คาดว่าจะได้รับ	หน่วยงาน รับผิดชอบ หลัก
				๒๕๖๐ (บาท)	๒๕๖๑ (บาท)	๒๕๖๒ (บาท)			
๓	ก่อสร้างประตูเหล็กทางเข้า - ออก บริเวณสนามกีฬาองค์การบริหาร ส่วนจังหวัดนราธิวาส (ที่มา: กองช่าง)	๑. เพื่อความเป็นระเบียบและ เรียบร้อยสวยงามของบริเวณ สนามกีฬา ๒. เพื่อให้เจ้าหน้าที่มีความ คล่องตัวในการดูแล การเข้า - ออกของผู้มาใช้ สนามกีฬา	ประตูเหล็ก ทางเข้า - ออก ของสนามกีฬา ขนาดกว้าง ๗.๐๐ เมตร สูงไม่น้อยกว่า ๒.๓๐ เมตร จำนวน ๒ จุด	๒๘๐,๐๐๐	๒๘๐,๐๐๐	๒๘๐,๐๐๐	๒ จุด	๑. ทำให้บริเวณสนามกีฬา มีความเป็นระเบียบมากขึ้น ๒. ทำให้เจ้าหน้าที่ปฏิบัติงาน ด้านดูแลความเรียบร้อยในการ เข้า - ออก ของผู้ใช้สนามกีฬา มีความสะดวกในการปฏิบัติ หน้าที่มากขึ้น	กองช่าง
๔	โครงการแข่งขันกีฬาอบจ.คัพภาคใต้ ครั้งที่ ๑๗ ประจำปี ๒๕๖๐ (ที่มา: กองกิจการสภา)	๑. เพื่อเป็นเครื่องมือการพัฒนา บุคลากรสร้างความรักและ ความสามัคคีระหว่าง อบจ. ทั้ง ๑๔ จังหวัดภาคใต้ ๒. เพื่อส่งเสริมให้บุคลากร ได้ออกกำลังกายเพื่อสุขภาพ พลานามัยที่แข็งแรงสมบูรณ์ ๓. เพื่อให้เกิดการแลกเปลี่ยน เรียนรู้วัฒนธรรมและวัฒนธรรม องค์กรที่ดี	โครงการแข่งขันกีฬา อบจ.คัพภาคใต้ ครั้งที่ ๑๗ ประจำปี ๒๕๖๐ จำนวน ๑ โครงการ	๒,๕๐๐,๐๐๐	-	-	๑ โครงการ	๑. ทำให้บุคลากรมีสุขภาพ ร่างกายที่แข็งแรง สมบูรณ์ ๒. ก่อให้เกิดความรู้รัก สามัคคี ความสัมพันธ์อันดี ระหว่างอบจ. ทั้ง ๑๔ จังหวัด ภาคใต้ ๓. ก่อให้เกิดแนวทางการ พัฒนาท้องถิ่นในรูปแบบใหม่	กองกิจการสภา
๕	โครงการแข่งขันฟุตบอลเยาวชน อบจ.คัพ ครั้งที่ ๕ ประจำปี ๒๕๖๐ โดยองค์การบริหารส่วนจังหวัด นราธิวาส (ที่มา: กองการศึกษาฯ)	๑. เพื่อพัฒนาเยาวชนและ ประชาชนให้มีคุณภาพชีวิตที่ดี มีความสามัคคี ๒. เพื่อพัฒนาและส่งเสริมให้ นักกีฬาได้พัฒนาตัวเองจาก ระดับท้องถิ่นสู่ระดับชาติ	แข่งขันฟุตบอลเยาวชน จำนวน ๑ โครงการ (เยาวชนและประชาชน ในพื้นที่ ทั้ง ๑๓ อำเภอ)	๒,๐๐๐,๐๐๐	๒,๐๐๐,๐๐๐	๒,๐๐๐,๐๐๐	๑ โครงการ	๑. เยาวชนและประชาชน มีคุณภาพชีวิตที่ดี ห่างไกล ยาเสพติด และมีความสามัคคี ในหมู่คณะ ๒. สามารถสร้างนักกีฬาระดับ ท้องถิ่นสู่ระดับชาติได้มากขึ้น	กองการศึกษาฯ

ที่	โครงการ	วัตถุประสงค์	เป้าหมาย (ผลผลิตของโครงการ)	งบประมาณและที่มา			ตัวชี้วัด (KPI)	ผลที่คาดว่าจะได้รับ	หน่วยงาน รับผิดชอบ หลัก
				๒๕๖๐ (บาท)	๒๕๖๑ (บาท)	๒๕๖๒ (บาท)			
๖	โครงการจัดซื้อวัสดุอุปกรณ์กีฬาเพื่อใช้ในงานของสนามกีฬากลางองค์การบริหารส่วนจังหวัดนราธิวาส ประจำปี ๒๕๖๐ (ที่มา:กองการศึกษาฯ)	๑. เพื่อให้การปฏิบัติงานของสนามกีฬาเกิดประสิทธิภาพ มีประสิทธิผลตามเป้าหมาย ๒. เพื่อใช้ในงานของสนามกีฬากลางองค์การบริหารส่วนจังหวัดนราธิวาส	วัสดุอุปกรณ์กีฬาประจำสนามกีฬากลาง อบจ.นธ. จำนวน ๑ โครงการ	๒๐,๐๐๐	๒๐,๐๐๐	๒๐,๐๐๐	๑ โครงการ	๑. การปฏิบัติงานของเจ้าหน้าที่งานสนามกีฬาเกิดประสิทธิภาพมีประสิทธิผล ๒. มีวัสดุกีฬาประจำสนามกีฬากลาง อบจ.นธ. ที่ได้มาตรฐาน	กองการศึกษาฯ
๗	โครงการจัดทำตู้ล็อกเกอร์สำหรับใช้ในงานของสนามกีฬากลางองค์การบริหารส่วนจังหวัดนราธิวาส (ที่มา:กองการศึกษาฯ)	๑. เพื่อให้การปฏิบัติงานของสนามเกิดประสิทธิภาพและมีประสิทธิผลตามเป้าหมาย ๒. เพื่อให้การจัดการแข่งขันกีฬาเป็นไปด้วยความสะดวกและเรียบร้อย	ตู้ล็อกเกอร์ จำนวน ๘ ชุด	๔๔,๖๐๐	-	-	๘ ชุด	๑. การปฏิบัติงานของงานสนามกีฬาเกิดประสิทธิภาพมีประสิทธิผล ๒. ทำให้การจัดการแข่งขันกีฬาเกิดความสะดวกและเรียบร้อยมากยิ่งขึ้น	กองการศึกษาฯ
๘	โครงการก่อสร้างสนามกีฬาประจำตำบล หมู่ที่ ๑ บ้านมะนังกาหยี่ ตำบลมะนังตายน อำเภอมือเก็ง จังหวัดนราธิวาส	๑. เพื่อสนับสนุนและส่งเสริมให้เด็กและเยาวชนตลอดจนประชาชนในพื้นที่มีสถานที่ออกกำลังกายและใช้เวลาว่างให้เกิดประโยชน์ ห่างไกลจากอบายมุข ๒. เพื่อให้มีสนามกีฬาที่ได้มาตรฐาน	สนามฟุตบอล พื้นที่ ๒๔,๗๖๖.๑๖ ตารางเมตร จำนวน ๑ แห่ง	๑๗,๓๙๐,๐๐๐	-	-	๑ แห่ง	ทำให้เด็กและเยาวชนตลอดจนประชาชนในพื้นที่มีสนามกีฬาที่ได้มาตรฐานใช้ในการจัดการแข่งขันกีฬาและออกกำลังกายใช้เวลาว่างให้เกิดประโยชน์ ห่างไกลจากอบายมุขและลดปัญหายาเสพติดในพื้นที่	กองช่าง

ที่	โครงการ	วัตถุประสงค์	เป้าหมาย (ผลผลิตของโครงการ)	งบประมาณและที่มา			ตัวชี้วัด (KPI)	ผลที่คาดว่าจะได้รับ	หน่วยงาน รับผิดชอบ หลัก
				๒๕๖๐ (บาท)	๒๕๖๑ (บาท)	๒๕๖๒ (บาท)			
๙	ก่อสร้างรั้ว คสล. ด้านหน้าสนามกีฬา องค์การบริหารส่วนจังหวัดนราธิวาส	๑. เพื่อสร้างความเป็นระเบียบ เรียบร้อยของสนามกีฬา ๒. เพื่อให้สามารถป้องกัน การเกิดโจรกรรม การลักขโมย ๓. เพื่อป้องกันเหตุการณ์ร้าย ที่อาจเกิดขึ้นระหว่างการจัด การแข่งขันกีฬา	รั้วคสล. ความยาว ๗๒๖ เมตร จำนวน ๑ แห่ง	๕,๓๐๐,๐๐๐	-	-	๑ แห่ง	ทำให้การจัดการแข่งขันกีฬา มีความเรียบร้อยและสามารถ ดูแลทรัพย์สินภายในสนามกีฬา ได้อย่างมีประสิทธิภาพมากขึ้น	กองช่าง
๑๐	ก่อสร้างอัฒจันทร์กระถางคบเพลิง (คสล.) ภายในสนามกีฬาองค์การ บริหารส่วนจังหวัดนราธิวาส	๑. เพื่อใช้รองรับผู้เข้าชมและ ร่วมการแข่งขันกีฬา ๒. เพื่อให้สนามกีฬามีอัฒจันทร์ ที่ได้มาตรฐาน	อัฒจันทร์กระถาง คบเพลิง(คสล.) ความยาว ๕๕ เมตร จำนวน ๑ แห่ง	๒๕,๐๐๐,๐๐๐	-	-	๑ แห่ง	๑. ทำให้การจัดการแข่งขัน กีฬามีความสะดวกเรียบร้อย ๒. ทำให้มีอัฒจันทร์ที่ได้ มาตรฐานรองรับการจัดการ แข่งขันกีฬาระดับภาค	กองช่าง
๑๑	ก่อสร้างลู่วิ่งยางสังเคราะห์ ภายในสนามกีฬาองค์การบริหาร ส่วนจังหวัดนราธิวาส	๑. เพื่อใช้รองรับการจัดการ แข่งขันกีฬาระดับต่างๆ ๒. เพื่อให้มีลู่วิ่งที่ได้มาตรฐาน	ลู่วิ่งยางสังเคราะห์ ขนาดพื้นที่ไม่น้อยกว่า ๖,๖๙๓ ตารางเมตร จำนวน ๑ แห่ง	๓๓,๐๐๐,๐๐๐	-	-	๑ แห่ง	๑. ทำให้การจัดการแข่งขัน กีฬามีความสะดวกเรียบร้อย ๒. ทำให้มีลู่วิ่งที่ได้มาตรฐาน รองรับการแข่งขันระดับภาค	กองช่าง

ยุทธศาสตร์การพัฒนาจังหวัดนครราชสีมา ที่ ๑ พัฒนากิจกรรมผลิต การค้าขายแดน ผลิตภัณฑ์ท้องถิ่น การท่องเที่ยว และการกีฬาเพื่อเชื่อมโยงประชาคมอาเซียน

ยุทธศาสตร์การพัฒนาของ อปท.ในเขตจังหวัดนครราชสีมา ที่ ๒ ยุทธศาสตร์การพัฒนาด้านงานส่งเสริมคุณภาพชีวิต

๒. ยุทธศาสตร์การพัฒนาด้านงานส่งเสริมคุณภาพชีวิต

๒.๕ แนวทางการพัฒนา ส่งเสริมด้านการออกกำลังกาย การกีฬา และนันทนาการ

ที่	โครงการ	วัตถุประสงค์	เป้าหมาย (ผลผลิตของโครงการ)	งบประมาณและที่มา			ตัวชี้วัด (KPI)	ผลที่คาดว่าจะได้รับ	หน่วยงาน รับผิดชอบ หลัก
				๒๕๖๐ (บาท)	๒๕๖๑ (บาท)	๒๕๖๒ (บาท)			
๑	ก่อสร้างสนามกีฬาพร้อมอัฒจันทร์ เทศบาลตำบลบາเจาะ อ.บาเจาะ (โครงการประสานแผนฯ)	เพื่อให้มีสนามกีฬาที่มี มาตรฐานและมีความปลอดภัย ในการออกกำลังกาย	สนามกีฬา ขนาดมาตรฐาน จำนวน ๑ สนาม	๑๕,๐๐๐,๐๐๐	๒๐,๐๐๐,๐๐๐	๑๕,๐๐๐,๐๐๐	สนามกีฬา ๑ แห่ง	ประชาชนได้ออกกำลังกาย ด้วยความปลอดภัย มีสุขภาพ แข็งแรง ผู้ได้รับประโยชน์ ๓,๐๐๐ คน/ปี	กองช่าง
๒	ก่อสร้างสนามกีฬาฟุตบอล บ้านกาบู้ หมู่ที่ ๙ ต.ปะลูกาสามะ อ.บาเจาะ (โครงการประสานแผนฯ)	เพื่อให้มีสนามกีฬาที่มี มาตรฐาน และป้องกัน แก้ไขปัญหายาเสพติด	สนามฟุตบอล จำนวน ๑ สนาม	๒,๗๔๒,๐๐๐	-	-	สนามฟุตบอล ๑ แห่ง	เด็ก เยาวชน มีสถานที่ในการ ออกกำลังกายมีสุขภาพแข็งแรง ไม่ยุ่งเกี่ยวกับยาเสพติด ผู้ได้รับประโยชน์ ๑๖๒ คน/ปี	กองช่าง

ยุทธศาสตร์การพัฒนาจังหวัดนราธิวาส ที่ ๑ พัฒนาภาคการผลิต การค้าขายแดน ผลิตภัณฑ์ท้องถิ่น การท่องเที่ยว และการกีฬาเพื่อเชื่อมโยงประชาคมอาเซียน

ยุทธศาสตร์การพัฒนาของ อปท. ในเขตจังหวัดนราธิวาส ที่ ๒ ยุทธศาสตร์การพัฒนาด้านงานส่งเสริมคุณภาพชีวิต

๒. ยุทธศาสตร์การพัฒนาด้านงานส่งเสริมคุณภาพชีวิต

๒.๕ แนวทางการพัฒนา ส่งเสริมด้านการออกกำลังกาย การกีฬา และนันทนาการ

ที่	โครงการ	วัตถุประสงค์	เป้าหมาย (ผลผลิตของโครงการ)	งบประมาณและที่มา			ตัวชี้วัด (KPI)	ผลที่คาดว่าจะได้รับ	หน่วยงาน รับผิดชอบ หลัก
				๒๕๖๐ (บาท)	๒๕๖๑ (บาท)	๒๕๖๒ (บาท)			
๑	อำเภอระแงะ ก่อสร้างสนามกีฬาระดับอำเภอ บริเวณข้างอาคารสำนักงาน เทศบาลตำบลตันหยงมัส หมู่ที่ ๗ ถนนพระยาระแงะ ต.ตันหยงมัส อ.ระแงะ (โครงการประสานแผนฯ)	เพื่อใช้เป็นสถานที่สำหรับ แข่งขันกีฬาและออกกำลังกาย ของประชาชนในพื้นที่	สนามกีฬา ขนาดมาตรฐาน จำนวน ๑ สนาม	๒๕,๐๐๐,๐๐๐	๒๕,๐๐๐,๐๐๐	๒๕,๐๐๐,๐๐๐	สนามกีฬา ๑ แห่ง	เด็ก เยาวชนและประชาชน ในพื้นที่ได้มีสถานที่ออกกำลังกาย ที่มีความปลอดภัยและ ได้มาตรฐาน ผู้ได้รับประโยชน์ ๗,๘๖๘ คน/ครัวเรือน	กองช่าง

ยุทธศาสตร์การพัฒนาจังหวัดนราธิวาส ที่ ๑ พัฒนาภาคการผลิต การค้าชายแดน ผลิตภัณฑ์ท้องถิ่น การท่องเที่ยว และการกีฬาเพื่อเชื่อมโยงประชาคมอาเซียน

ยุทธศาสตร์การพัฒนาของ อปท. ในเขตจังหวัดนราธิวาส ที่ ๒ ยุทธศาสตร์การพัฒนาดำเนินงานส่งเสริมคุณภาพชีวิต

๒. ยุทธศาสตร์การพัฒนาดำเนินงานส่งเสริมคุณภาพชีวิต

๒.๕ แนวทางการพัฒนา ส่งเสริมด้านการออกกำลังกาย การกีฬา และนันทนาการ

ที่	โครงการ	วัตถุประสงค์	เป้าหมาย (ผลผลิตของโครงการ)	งบประมาณและที่มา			ตัวชี้วัด (KPI)	ผลที่คาดว่าจะได้รับ	หน่วยงาน รับผิดชอบหลัก
				๒๕๖๐ (บาท)	๒๕๖๑ (บาท)	๒๕๖๒ (บาท)			
๑	อำเภอตากใบ ก่อสร้างปรับปรุงสนามกีฬา/ ลานกีฬา ประจำตำบล หมู่ที่ ๓ บ้านปะดาดอ ต.นาค อ.ตากใบ (โครงการประสานแผนฯ)	เพื่อให้เด็กและเยาวชน มีสนามกีฬาที่ได้มาตรฐาน ใช้ในการออกกำลังกาย	สนามกีฬา จำนวน ๑ แห่ง โดย - ก่อสร้างรั้วเหล็ก พร้อมประตู - งานถมดิน ขนาด กว้าง ๙๐.๐๐ เมตร ยาว ๑๓๐ เมตร - ปลูกหญ้า ขนาด กว้าง ๙๐.๐๐ เมตร ยาว ๑๓๐ เมตร	๒,๗๖๐,๐๐๐	-	-	สนามกีฬา ๑ แห่ง	เด็กและเยาวชนได้มีสถานที่ ออกกำลังกาย ผู้ได้รับประโยชน์ ๕๐๐ คน/เดือน	กองช่าง
๒	ก่อสร้างลานกีฬาประจำตำบลไพรวัน หมู่ที่ ๖ บ้านกูบ ต.ไพรวัน อ.ตากใบ (โครงการประสานแผนฯ)	เพื่อส่งเสริมการออก กำลังกาย การเล่นกีฬา ของเยาวชนและ ประชาชนทั่วไป	ลานกีฬา จำนวน ๑ แห่ง	๒,๙๒๒,๐๐๐	-	-	ลานกีฬา ๑ แห่ง	เยาวชนใช้เวลาว่างให้เกิดประโยชน์ และห่างไกลจากยาเสพติด ผู้ได้รับประโยชน์ ๒,๐๓๗ คน/เดือน	กองช่าง

ยุทธศาสตร์การพัฒนาจังหวัดนครราชสีมา ที่ ๑ พัฒนาภาคการผลิต การค้าขายแดน ผลิตภัณฑ์ท้องถิ่น การท่องเที่ยว และการกีฬาเพื่อเชื่อมโยงประชาคมอาเซียน

ยุทธศาสตร์การพัฒนาของ อปท.ในเขตจังหวัดนครราชสีมา ที่ ๒ ยุทธศาสตร์การพัฒนาดำเนินงานส่งเสริมคุณภาพชีวิต

๒. ยุทธศาสตร์การพัฒนาดำเนินงานส่งเสริมคุณภาพชีวิต

๒.๕ แนวทางการพัฒนา ส่งเสริมด้านการออกกำลังกาย การกีฬา และนันทนาการ

ที่	โครงการ	วัตถุประสงค์	เป้าหมาย (ผลผลิตของโครงการ)	งบประมาณและที่มา			ตัวชี้วัด (KPI)	ผลที่คาดว่าจะได้รับ	หน่วยงาน รับผิดชอบ หลัก
				๒๕๖๐ (บาท)	๒๕๖๑ (บาท)	๒๕๖๒ (บาท)			
๑	อำเภอสุโขทัย ก่อสร้างอาคารอิมจันทร์ หมู่ที่ ๖ บ้านบาโงสนิง ต.ภาวะ อ.สุโขทัย (โครงการประสานแผนฯ)	เพื่อให้มีสถานที่ไว้ใช้ ในการออกกำลังกาย และเล่นกีฬาที่ได้ มาตรฐาน	อาคารอิมจันทร์ กว้าง ๘.๑๐ เมตร ยาว ๓๕.๐๐ เมตร	๖,๑๘๒,๕๐๐	-	-	อาคารอิมจันทร์ จำนวน ๑ หลัง	ทำให้เด็ก เยาวชนและประชาชน ในพื้นที่ได้ออกกำลังกาย และใช้เวลาว่างให้เกิดประโยชน์ ผู้ได้รับประโยชน์ ๑,๑๘๗ ครัวเรือน	กองช่าง
๒	ก่อสร้างสนามฟุตบอล แบบมาตรฐาน พร้อมปูหญ้า หมู่ที่ ๕ บ้านบาโงฮุมอ ต.ภาวะ อ.สุโขทัย (โครงการประสานแผนฯ)	เพื่อส่งเสริมและสนับสนุน ให้เด็ก เยาวชน และ ประชาชนในพื้นที่ได้ร่วมกัน ออกกำลังกาย	สนามฟุตบอล กว้าง ๖๕.๐๐ เมตร ยาว ๑๑๕.๐๐ เมตร	๒,๙๙๙,๑๐๐	-	-	สนามฟุตบอล จำนวน ๑ แห่ง	ทำให้เด็ก เยาวชนและประชาชน ในพื้นที่ได้ออกกำลังกายและ ใช้เวลาว่างให้เกิดประโยชน์ ผู้ได้รับประโยชน์ ๒๘๓ ครัวเรือน	กองช่าง

ยุทธศาสตร์การพัฒนาจังหวัดนราธิวาส ที่ ๑ พัฒนาภาคการผลิต การค้าชายแดน ผลิตภัณฑ์ท้องถิ่น การท่องเที่ยว และการกีฬาเพื่อเชื่อมโยงประชาคมอาเซียน

ยุทธศาสตร์การพัฒนาของ อปท.ในเขตจังหวัดนราธิวาส ที่ ๒ ยุทธศาสตร์การพัฒนาด้านงานส่งเสริมคุณภาพชีวิต

๒. ยุทธศาสตร์การพัฒนาด้านงานส่งเสริมคุณภาพชีวิต

๒.๕ แนวทางการพัฒนา ส่งเสริมด้านการออกกำลังกาย การกีฬา และนันทนาการ

ที่	โครงการ	วัตถุประสงค์	เป้าหมาย (ผลผลิตของโครงการ)	งบประมาณและที่มา			ตัวชี้วัด (KPI)	ผลที่คาดว่าจะได้รับ	หน่วยงาน รับผิดชอบ หลัก
				๒๕๖๐ (บาท)	๒๕๖๑ (บาท)	๒๕๖๒ (บาท)			
๑	อำเภอสุโงโก-ลก ก่อสร้างอาคารโรงพลศึกษา ความจุ ๑,๐๐๐ ที่นั่ง บริเวณ สนามกีฬาเทศบาลเมือง สุโงโก-ลก ถนนประชาวิวัฒน์ ต.สุโงโก-ลก อ.สุโงโก-ลก (โครงการประสานแผนฯ)	๑.เพื่อส่งเสริมและ สนับสนุนให้เยาวชน ประชาชนในท้องถิ่น ใช้เวลาว่างให้เกิด ประโยชน์โดยการ ออกกำลังกาย ๒.เพื่อให้มีสนามกีฬา ที่ได้มาตรฐาน	อาคารโรงพลศึกษา จำนวน ๑ หลัง	๕๐,๐๐๐,๐๐๐	-	-	อาคารโรงพลศึกษา ๑ หลัง	ทำให้เยาวชน ประชาชน มีสุขภาพร่างกายแข็งแรง	กองช่าง

ยุทธศาสตร์การพัฒนาจังหวัดนราธิวาส ที่ ๑ พัฒนาภาคการผลิต การค้าชายแดน ผลิตภัณฑ์ท้องถิ่น การท่องเที่ยว และการกีฬาเพื่อเชื่อมโยงประชาคมอาเซียน

ยุทธศาสตร์การพัฒนาของ อปท.ในเขตจังหวัดนราธิวาส ที่ ๒ ยุทธศาสตร์การพัฒนาด้านงานส่งเสริมคุณภาพชีวิต

๒. ยุทธศาสตร์การพัฒนาด้านงานส่งเสริมคุณภาพชีวิต

๒.๕ แนวทางการพัฒนา ส่งเสริมด้านการออกกำลังกาย การกีฬา และนันทนาการ

ที่	โครงการ	วัตถุประสงค์	เป้าหมาย (ผลผลิตของโครงการ)	งบประมาณและที่มา			ตัวชี้วัด (KPI)	ผลที่คาดว่าจะได้รับ	หน่วยงาน รับผิดชอบ หลัก
				๒๕๖๐ (บาท)	๒๕๖๑ (บาท)	๒๕๖๒ (บาท)			
๑	อำเภอเจาะไอร้อง ก่อสร้างสนามกีฬาขนาดใหญ่ พร้อมอัฒจันทร์ หมู่ที่ ๑ บ้านเจาะไอร้อง ต.จวบ อ.เจาะไอร้อง	เพื่อส่งเสริมสนับสนุน ให้เยาวชนและ ประชาชนได้นำกิจกรรม กีฬาเป็นสื่อสัมพันธ์ สร้างความสมานฉันท์ ให้เกิดขึ้นในพื้นที่	สนามฟุตบอลพร้อม อัฒจันทร์ จำนวน ๑ แห่ง	๕,๐๐๐,๐๐๐	๕,๐๐๐,๐๐๐	๕,๐๐๐,๐๐๐	สนามฟุตบอลพร้อม อัฒจันทร์ ๑ แห่ง	เยาวชนและประชาชน ได้เล่นกีฬาสร้างความ สามัคคีให้เกิดขึ้น ในพื้นที่ ผู้ได้รับประโยชน์ ๕๐๐ คน/ปี	กองช่าง
๒	ก่อสร้างสนามฟุตบอล หมู่ที่ ๖ ต.มะรือโบออก อ.เจาะไอร้อง	เพื่อให้มีสนามฟุตบอล ใช้ในการจัดการแข่งขัน กีฬาและใช้เป็นสถานที่ ออกกำลังกาย	สนามฟุตบอล กว้าง ๑๑๐ เมตร ยาว ๑๔๐ เมตร	๓,๐๐๐,๐๐๐	-	-	สนามฟุตบอลพร้อม อัฒจันทร์ ๑ แห่ง	เยาวชนและประชาชน ได้เล่นกีฬาและจัด กิจกรรมต่างๆ ผู้ได้รับประโยชน์ ๒,๕๐๐ คน/ปี	กองช่าง

ยุทธศาสตร์การพัฒนาจังหวัดนครราชสีมา ที่ ๒ การพัฒนาคุณภาพชีวิตตามหลักปรัชญาเศรษฐกิจพอเพียง

ยุทธศาสตร์การพัฒนาของ อปท.ในเขตจังหวัดนครราชสีมา ที่ ๒ ยุทธศาสตร์การพัฒนาด้านงานส่งเสริมคุณภาพชีวิต

๒. ยุทธศาสตร์การพัฒนาด้านงานส่งเสริมคุณภาพชีวิต

๒.๖ แนวทางการพัฒนา ส่งเสริมการป้องกัน รักษา ควบคุมโรค ตลอดจนการพัฒนาด้านการสาธารณสุข

ที่	โครงการ	วัตถุประสงค์	เป้าหมาย (ผลผลิตของโครงการ)	งบประมาณและที่มา			ตัวชี้วัด (KPI)	ผลที่คาดว่าจะได้รับ	หน่วยงาน รับผิดชอบ หลัก
				๒๕๖๐ (บาท)	๒๕๖๑ (บาท)	๒๕๖๒ (บาท)			
๑	อำเภอเมืองนครราชสีมา โครงการรณรงค์การฉีดวัคซีน เพื่อป้องกันโรคพิษสุนัขบ้า ร่วมกับปศุสัตว์จังหวัดนครราชสีมา ประจำปีงบประมาณ พ.ศ.๒๕๖๐ (ที่มา : สำนักปลัด)	๑. เพื่อให้สุนัขและแมวได้รับการฉีดวัคซีนป้องกันโรคพิษสุนัขบ้า และมีภูมิคุ้มกันในการป้องกัน อย่างต่อเนื่อง ๒. เพื่อประชาสัมพันธ์ให้ประชาชนมีความรู้ความเข้าใจโรคพิษสุนัขบ้า และให้ความสำคัญในการป้องกันโรคในสัตว์ ๓. เพื่อการประสานความร่วมมือระหว่างหน่วยงานราชการและประชาชนที่จะร่วมกันป้องกันปัญหาอันเกิดการสัตว์ที่มีเชื้อพิษสุนัขบ้า ๔. เพื่อลดอัตราการเกิดโรคในสัตว์ และส่งเสริมให้ประชาชนเลี้ยงสุนัขให้ถูกวิธี	รณรงค์และให้บริการฉีดวัคซีนให้กับสุนัขและแมวในพื้นที่อำเภอเมือง อำเภอระแงะ อำเภอตากใบ จำนวน ๑ โครงการ	๑๐๐,๐๐๐	-	-	๑ โครงการ	๑. ทำให้สุนัขและแมว ได้รับการฉีดวัคซีนป้องกันโรคพิษสุนัขบ้าและมีภูมิคุ้มกันโรคมากขึ้น ๒. ทำให้ประชาชนมีความรู้ความเข้าใจโรคพิษสุนัขบ้า และให้ความสำคัญในการป้องกันโรคในสัตว์	สำนักปลัด

ที่	โครงการ	วัตถุประสงค์	เป้าหมาย (ผลผลิตของโครงการ)	งบประมาณและที่มา			ตัวชี้วัด (KPI)	ผลที่คาดว่าจะได้รับ	หน่วยงาน รับผิดชอบ หลัก
				๒๕๖๐ (บาท)	๒๕๖๑ (บาท)	๒๕๖๒ (บาท)			
๒	การจัดกิจกรรมรณรงค์ล้างส้วม พร้อมกันรับวันสงกรานต์ ประจำปีงบประมาณ พ.ศ. ๒๕๖๐ (ที่มา : สำนักปลัด)	๑. เพื่อให้ส้วมสาธารณะสะอาด ปราศจากเชื้อโรคที่อาจติดต่อ มาสู่คนได้ ๒. เพื่อให้ส้วมสาธารณะมีความ สะอาดพร้อมให้บริการแก่ประชาชน และนักท่องเที่ยว	จัดกิจกรรมทำความสะอาด ห้องน้ำสาธารณะต่างๆ จำนวน ๑ โครงการ	๔,๐๐๐	-	-	๑ โครงการ	๑. ทำให้ห้องน้ำสาธารณะ มีความสะอาดปราศจาก เชื้อโรค ๒. ทำให้ห้องน้ำสาธารณะ มีความพร้อมในการให้บริการ นักท่องเที่ยวในช่วงเทศกาล	สำนักปลัด
๓	โครงการเสริมสร้างภูมิคุ้มกัน เพื่อป้องกันโรคติดเชื้อ ทางเพศสัมพันธ์และโรคเอดส์ ในเด็กและเยาวชน (ที่มา : สำนักปลัด)	๑. เพื่อให้เด็กและเยาวชนมีความรู้ ความเข้าใจและมีทักษะในการ ป้องกันตนเองและมีพฤติกรรม ที่ปลอดภัยจากโรคติดต่อทาง เพศสัมพันธ์ ๒. เพื่อส่งเสริมการมีส่วนร่วม ของเด็กและเยาวชนในกิจกรรม การดำเนินงานด้านการป้องกัน โรคติดต่อทางเพศสัมพันธ์และ โรคเอดส์	โครงการเสริมสร้างภูมิคุ้มกัน เพื่อป้องกันโรคติดเชื้อ ทางเพศสัมพันธ์และโรคเอดส์ ในเด็กและเยาวชน (เป้าหมาย ๑๐๐ คน) จำนวน ๑ โครงการ	๑๐๐,๐๐๐	-	-	๑ โครงการ	๑. ทำให้เด็กและเยาวชน มีความรู้ความเข้าใจ และมีทักษะในการป้องกัน ตนเองและมีพฤติกรรม ที่ปลอดภัยจากโรคติดต่อ ทางเพศสัมพันธ์ ๒. ทำให้เด็กและเยาวชนมีส่วนร่วม และเข้าถึงกิจกรรมการดำเนินงาน ด้านการป้องกันโรคติดต่อทาง เพศสัมพันธ์และโรคเอดส์	สำนักปลัด
๔	โครงการดูแลสุขภาพตนเองและ ผู้สูงอายุด้วยศาสตร์การแพทย์ แผนไทย ปี ๒๕๖๐ (ที่มา : สำนักปลัด)	๑. เพื่อเป็นการน้อมนำแนวทาง เศรษฐกิจพอเพียงของพระบาท สมเด็จพระเจ้าอยู่หัวมาใช้ในชีวิต ประจำวัน ๒. เพื่อให้ประชาชนและผู้สูงอายุ นำความรู้การดูแลสุขภาพไปเผยแพร่ และสร้างอาชีพเสริมเพิ่มรายได้	จัดอบรมการดูแลสุขภาพฯ ให้กับประชาชนทั่วไปและ ผู้สูงอายุ (เป้าหมาย ๕๐ คน) จำนวน ๑ โครงการ	๕๕,๐๐๐	-	-	๑ โครงการ	ทำให้ประชาชนและผู้สูงอายุ ได้ใช้หลักปรัชญาเศรษฐกิจ พอเพียงมาใช้ในชีวิตประจำวัน และพัฒนาอาชีพบริการด้าน สุขภาพอนามัย การใช้สมุนไพร ในพื้นที่ในการรักษาสุขภาพ	สำนักปลัด

ยุทธศาสตร์การพัฒนาจังหวัดนราธิวาส ที่ ๓ เสริมสร้างสันติสุขในพื้นที่

ยุทธศาสตร์การพัฒนาของ อปท. ในเขตจังหวัดนราธิวาส ที่ ๓ ยุทธศาสตร์การพัฒนาด้านการจัดระเบียบชุมชน/สังคม และการรักษาความสงบเรียบร้อย

๓. ยุทธศาสตร์การพัฒนาด้านการจัดระเบียบชุมชน/สังคม และการรักษาความสงบเรียบร้อย

๓.๑ แนวทางการพัฒนา ส่งเสริมให้ความรู้ ความเข้าใจ แก่ประชาชน เกี่ยวกับการเมืองการปกครองระบบประชาธิปไตย

ที่	โครงการ	วัตถุประสงค์	เป้าหมาย (ผลผลิตของโครงการ)	งบประมาณและที่มา			ตัวชี้วัด (KPI)	ผลที่คาดว่าจะได้รับ	หน่วยงาน รับผิดชอบ หลัก
				๒๕๖๐ (บาท)	๒๕๖๑ (บาท)	๒๕๖๒ (บาท)			
๑	โครงการรณรงค์รณรงค์ เสริมสร้างการมีส่วนร่วม เป็นพลเมืองดีตามวิถีประชาธิปไตย (ที่มา: กองกิจฯ)	๑. เพื่อส่งเสริมให้เยาวชนมีความรู้ ความเข้าใจเกี่ยวกับการเมืองการปกครองระบอบประชาธิปไตยอันมีพระมหากษัตริย์ทรงเป็นประมุข ๒. เพื่อส่งเสริมให้เยาวชนเกิดความตระหนักในสิทธิเสรีภาพของตนตามรัฐธรรมนูญ ๓. เพื่อให้เยาวชนที่ผ่านการอบรมได้นำความรู้ประสบการณ์ไปขยายผลหรือเผยแพร่	โครงการรณรงค์รณรงค์ เสริมสร้างการมีส่วนร่วม กลุ่มเป้าหมาย ประกอบด้วย นักเรียน/นักศึกษา/ประชาชนทั่วไป จำนวน ๓๕๐ คน จำนวน ๑ โครงการ	๑๐๐,๐๐๐	-	-	๑ โครงการ	๑. ทำให้เยาวชนมีความรู้เข้าใจเกี่ยวกับการปกครองระบอบประชาธิปไตยและตระหนักในสิทธิ เสรีภาพของตนตามรัฐธรรมนูญ ๒. ทำให้เยาวชนสามารถนำความรู้และประสบการณ์ไปเผยแพร่และประชาสัมพันธ์ให้กับครอบครัว ชุมชน และท้องถิ่นมากขึ้น	กองกิจการสภา
๒	โครงการเลือกตั้งสมาชิกสภาองค์การบริหารส่วนจังหวัดและนายกองค์การบริหารส่วนจังหวัดนราธิวาส (กรณีครบวาระ) (ที่มา: กองกิจฯ)	เพื่อให้การเลือกตั้ง ส.อบจ. และนายกองค์การบริหารส่วนจังหวัดเกิดความเรียบร้อย บริสุทธิ์ ยุติธรรม ตาม พรบ. การเลือกตั้งสมาชิกสภาท้องถิ่นหรือผู้บริหารท้องถิ่น พ.ศ.๒๕๕๔ และที่แก้ไขเพิ่มเติม	โครงการเลือกตั้งสมาชิกสภาองค์การบริหารส่วนจังหวัดและนายกองค์การบริหารส่วนจังหวัดนราธิวาส จำนวน ๑ โครงการ	๓๕,๐๐๐,๐๐๐	-	-	๑ โครงการ	ทำให้การจัดการเลือกตั้งเป็นไปด้วยความเรียบร้อย บริสุทธิ์ ยุติธรรมปราศจากข้อร้องเรียนคัดค้านการเลือกตั้ง	กองกิจการสภา

ที่	โครงการ	วัตถุประสงค์	เป้าหมาย (ผลผลิตของโครงการ)	งบประมาณและที่มา			ตัวชี้วัด (KPI)	ผลที่คาดว่าจะได้รับ	หน่วยงาน รับผิดชอบ หลัก
				๒๕๖๐ (บาท)	๒๕๖๑ (บาท)	๒๕๖๒ (บาท)			
๓	โครงการอบรมให้ความรู้ เกี่ยวกับการเลือกตั้งสมาชิก สภาองค์การบริหารส่วนจังหวัด นราธิวาสและนายกองค์การ บริหารส่วนจังหวัดนราธิวาส (ที่มา:กองทุนฯ)	เพื่อเสริมสร้างความรู้ ความเข้าใจกฎหมายเลือกตั้ง ระเบียบ ข้อปฏิบัติต่างๆและ เปิดโอกาสให้ผู้รับสมัคร ได้สอบถามข้อสงสัยเกี่ยวกับ การจัดการเลือกตั้ง	โครงการอบรมให้ความรู้ เกี่ยวกับการเลือกตั้งฯ จำนวน ๑ โครงการ	๑๓๐,๐๐๐	-	-	๑ โครงการ	ทำให้ผู้รับสมัครได้รับความรู้ และเข้าใจเกี่ยวกับกฎหมาย การเลือกตั้ง ระเบียบ ข้อห้าม และทำให้การจัดการเลือกตั้ง เป็นไปตามขั้นตอน ถูกต้อง ครบถ้วน	กองกิจการสภา
๔	โครงการเลือกตั้งซ่อมนายก องค์การบริหารส่วนจังหวัด นราธิวาสและสมาชิกสภา องค์การบริหารส่วนจังหวัด นราธิวาส (กรณีแทนตำแหน่งที่ว่าง) (ที่มา:กองทุนฯ)	เพื่อให้การเลือกตั้งซ่อม ส.อบจ. และนายกองค์การบริหารส่วน จังหวัดเกิดความเรียบร้อย บริสุทธิ์ ยุติธรรม ตาม พรบ. การเลือกตั้งสมาชิกสภาท้องถิ่น หรือผู้บริหารท้องถิ่น พ.ศ.๒๕๕๔ และที่แก้ไขเพิ่มเติม	โครงการเลือกตั้งซ่อมนายก องค์การบริหารส่วนจังหวัด สมาชิกสภาองค์การบริหาร ส่วนจังหวัดนราธิวาส จำนวน ๑ โครงการ	๓,๐๐๐,๐๐๐	-	-	๑ โครงการ	ทำให้การจัดการเลือกตั้งซ่อม เป็นไปด้วยความเรียบร้อย บริสุทธิ์ยุติธรรมปราศจาก ข้อร้องเรียน คัดค้าน การเลือกตั้ง	กองกิจการสภา

ยุทธศาสตร์การพัฒนาจังหวัดนราธิวาส ที่ ๓ เสริมสร้างสันติสุขในพื้นที่

ยุทธศาสตร์การพัฒนาของ อปท. ในเขตจังหวัดนราธิวาส ที่ ๓ ยุทธศาสตร์การพัฒนาด้านการจัดระเบียบชุมชน/สังคม และการรักษาความสงบเรียบร้อย

๓. ยุทธศาสตร์การพัฒนาด้านการจัดระเบียบชุมชน/สังคม และการรักษาความสงบเรียบร้อย

๓.๒ แนวทางการพัฒนา พัฒนาศักยภาพของท้องถิ่นในการในการป้องกันและบรรเทาสาธารณภัยตลอดจนการรักษาความสงบเรียบร้อยในท้องถิ่น

ที่	โครงการ	วัตถุประสงค์	เป้าหมาย (ผลผลิตของโครงการ)	งบประมาณและที่มา			ตัวชี้วัด (KPI)	ผลที่คาดว่าจะได้รับ	หน่วยงาน รับผิดชอบหลัก
				๒๕๖๐ (บาท)	๒๕๖๑ (บาท)	๒๕๖๒ (บาท)			
๑	อำเภอตากใบ โครงการขอรับเงินสนับสนุน ในการติดตั้งชุดกล้อง CCTV และติดตั้งชุดเครื่องเสียง ประชาสัมพันธ์ไร้สาย และ อาคารควบคุม ชุมชนตาบาฮีเล และทุกชุมชนในเขต เทศบาลเมืองตากใบ ต.เจ๊ะเห อ.ตากใบ (โครงการประสานแผนฯ)	๑. เพื่อสร้างความมั่นใจ ให้ประชาชน และ นักท่องเที่ยวจากต่างประเทศ มั่นใจในการรักษาความปลอดภัย ของเจ้าหน้าที่รัฐ ๒. เพื่อเป็นการทำงานในเชิงรุก มีเครื่องมือที่ทันสมัย	๑. ติดตั้งกล้องวงจรปิด พร้อมอุปกรณ์ห้อง ควบคุม จำนวน ๔๐ ชุด ๒๔,๐๐๐,๐๐๐ บาท ๒. ติดตั้งเครื่องเสียง ไร้สาย เป็นเงิน ๑,๐๐๐,๐๐๐ บาท ๓. อาคารควบคุมศูนย์ ปฏิบัติงาน ๑ หลัง ๒,๕๐๐,๐๐๐ บาท	๒๗,๕๐๐,๐๐๐	๒๗,๕๐๐,๐๐๐	๒๗,๕๐๐,๐๐๐	๑ โครงการ	ประชาชนเกิดความเชื่อมั่น ในการรักษาความปลอดภัย ของเจ้าหน้าที่รัฐ ผู้ได้รับประโยชน์ จำนวน ๕,๒๗๓ ครัวเรือน	กองช่าง

ยุทธศาสตร์การพัฒนาจังหวัดนราธิวาส ที่ ๓ เสริมสร้างสันติสุขในพื้นที่

ยุทธศาสตร์การพัฒนาของ อปท. ในเขตจังหวัดนราธิวาส ที่ ๓ ยุทธศาสตร์การพัฒนาด้านการจัดระเบียบชุมชน/สังคม และการรักษาความสงบเรียบร้อย

๓. ยุทธศาสตร์การพัฒนาด้านการจัดระเบียบชุมชน/สังคม และการรักษาความสงบเรียบร้อย

๓.๓ แนวทางการพัฒนา เสริมสร้างความเข้มแข็งของชุมชนให้มีส่วนร่วมในการรักษาความสงบเรียบร้อยในท้องถิ่น

ที่	โครงการ	วัตถุประสงค์	เป้าหมาย (ผลผลิตของโครงการ)	งบประมาณและที่มา			ตัวชี้วัด (KPI)	ผลที่คาดว่าจะได้รับ	หน่วยงาน รับผิดชอบ หลัก
				๒๕๖๐ (บาท)	๒๕๖๑ (บาท)	๒๕๖๒ (บาท)			
๑	โครงการพัฒนาศักยภาพ ทักษะ ความรู้ ผู้นำหมู่บ้าน ผู้นำชุมชน และผู้นำองค์กรภาคประชาชน ในจังหวัดนราธิวาส เพื่อการจัดทำ แผนชุมชน (ที่มา : กองแผนฯ)	เพื่อให้ผู้นำหมู่บ้าน ผู้นำชุมชน และผู้นำภาคประชาชน สามารถเป็นแกนนำการพัฒนา ที่เข้มแข็งในพื้นที่	จัดฝึกอบรมพัฒนา ศักยภาพ ทักษะ ความรู้ ผู้นำหมู่บ้าน ผู้นำชุมชน และผู้นำองค์กรภาคประชาชน ในจังหวัดนราธิวาส เพื่อการจัดทำแผนชุมชน จำนวน ๑ โครงการ	๒๐๐,๐๐๐	-	-	๑ โครงการ	ทำให้ผู้นำหมู่บ้าน ผู้นำชุมชน และผู้นำภาคประชาชน เป็นแกนนำการพัฒนาที่ เข้มแข็งในพื้นที่มากยิ่งขึ้น	กองแผนฯ
๒	โครงการรณรงค์ประชาสัมพันธ์ ค่านิยม ๑๒ ประการ เพื่อสร้าง จริยธรรม ความรักความสามัคคี และการต่อต้านการทุจริต (ที่มา : สำนักปลัด)	๑. เพื่อให้พลเมืองรักบ้านเกิด ต่อต้านการทุจริต ๒. เพื่อปลูกจิตสำนึกในเรื่อง การต่อต้านการทุจริต ๓. เพื่อให้เกิดการปรับเปลี่ยน พื้นฐานความคิดของบุคคล ในทุกภาคส่วนในการรักษา ประโยชน์สาธารณะ	จัดกิจกรรมรณรงค์ ประชาสัมพันธ์ ค่านิยม ๑๒ ประการ ฯ จำนวน ๑ โครงการ	๘๐,๐๐๐	๘๐,๐๐๐	-	๑ โครงการ	ทำให้พลเมืองรักบ้านเกิดและ มีจิตสำนึกในการต่อต้าน การทุจริตตลอดจนก่อให้เกิด ความรักและห่วงหาอาทรใน ทรัพย์สินของส่วนรวม	สำนักปลัด

ที่	โครงการ	วัตถุประสงค์	เป้าหมาย (ผลผลิตของโครงการ)	งบประมาณและที่มา			ตัวชี้วัด (KPI)	ผลที่คาดว่าจะได้รับ	หน่วยงาน รับผิดชอบ หลัก
				๒๕๖๐ (บาท)	๒๕๖๑ (บาท)	๒๕๖๒ (บาท)			
๓	โครงการอบรมให้ความรู้และ สร้างเครือข่ายเฝ้าระวังการทุจริต ร่วมกับศูนย์ต่อต้านการทุจริต (สนง.ปปช.จังหวัดนราธิวาส) (ที่มา : สำนักปลัด)	๑. เพื่อให้ประชาชนพลเมือง ตลอดจนองค์กรมีจิตสำนึก และร่วมกันต่อต้านการทุจริต การคอร์รัปชัน ๒. เพื่อให้เกิดการรวมพลัง สร้างจุดเปลี่ยนสู่การพัฒนา เศรษฐกิจและสังคมของ จังหวัดนราธิวาส	อบรมให้ความรู้และสร้าง เครือข่ายเฝ้าระวังการทุจริต จำนวน ๑ โครงการ	๘๐,๐๐๐	๘๐,๐๐๐	-	๑ โครงการ	๑. ทำให้ประชาชนพลเมืองและ องค์กรมีจิตสำนึกและร่วมกัน ต่อต้านการทุจริต คอร์รัปชัน และเกิดเครือข่ายการเฝ้าระวัง การทุจริต ๒. ทำให้เกิดการรวมพลัง สร้างจุดเปลี่ยนสู่การพัฒนา เศรษฐกิจและสังคมของ จังหวัดนราธิวาสอย่างยั่งยืน	สำนักปลัด

ยุทธศาสตร์จังหวัดที่ ๔ พัฒนาภาคการผลิต การค้าชายแดน ผลิตภัณฑ์ท้องถิ่น การท่องเที่ยวและการกีฬาเพื่อเชื่อมโยงประชาคมอาเซียน

ยุทธศาสตร์การพัฒนาขององค์กรปกครองส่วนท้องถิ่นในเขตจังหวัดนราธิวาส ที่ ๔. ด้านการวางแผน การส่งเสริมการลงทุน พาณิชยกรรม และการท่องเที่ยว

๔. ยุทธศาสตร์การพัฒนาด้านการวางแผน การส่งเสริมการลงทุน พาณิชยกรรม และการท่องเที่ยว

๔.๑ แนวทางการพัฒนา ส่งเสริมการตลาด การค้า การลงทุนในท้องถิ่น และเมืองชายแดน เพื่อรองรับประชาคมอาเซียน

ที่	โครงการ/กิจกรรม	วัตถุประสงค์	เป้าหมาย (ผลผลิตของโครงการ)	งบประมาณและที่ผ่านมา			ตัวชี้วัด (KPI)	ผลที่คาดว่าจะได้รับ	หน่วยงาน รับผิดชอบ หลัก
				๒๕๖๐ (บาท)	๒๕๖๑ (บาท)	๒๕๖๒ (บาท)			
๑	อำเภอตากใบ โครงการพัฒนาเศรษฐกิจชายแดน ตลาดศูนย์รวมสินค้าชายแดน ไทย-มาเลเซีย(Aec Market) บริเวณชุมชนตาบาสีเล ต.เจ๊ะเห อ.ตากใบ (โครงการประสานแผนฯ)	เพื่อเป็นศูนย์รวมในการ จำหน่ายสินค้าชายแดน ไทย-มาเลเซีย และ ประชาชนในท้องถิ่น มีรายได้เพิ่มมากขึ้น	โครงการพัฒนา เศรษฐกิจชายแดน ตลาดศูนย์รวมสินค้า ชายแดนไทย-มาเลเซียฯ จำนวน ๑ แห่ง	๑๕,๐๐๐,๐๐๐	๑๕,๐๐๐,๐๐๐	๑๕,๐๐๐,๐๐๐	๑ แห่ง	มีแหล่งรวบรวมสินค้า ที่มีคุณภาพ มาตรฐาน เทียบเท่าเมืองชายแดนอื่น ผู้ได้รับประโยชน์ ๕,๒๗๓ ครัวเรือน	สำนักปลัด
๒	ปรับปรุงตลาดรวมสินค้า ผลิตภัณฑ์สินค้าพื้นเมือง ตำบลเจ๊ะเห ชุมชนตาบาสีเล ต.เจ๊ะเห อ.ตากใบ (โครงการประสานแผนฯ)	เพื่อเป็นสถานที่รวบรวม ผลิตภัณฑ์สินค้า พื้นเมือง	ปรับปรุงตลาดรวม สินค้าฯ จำนวน ๑ แห่ง	๕๐๐,๐๐๐	๕๐๐,๐๐๐	๕๐๐,๐๐๐	๑ แห่ง	มีสถานที่จำหน่ายผลิตภัณฑ์ สินค้าพื้นเมืองที่เป็นระเบียบ และสวยงาม ผู้ได้รับประโยชน์ ๕,๒๗๓ ครัวเรือน	สำนักปลัด
๓	ปรับปรุงอาคารตลาดเกษตร พร้อมศูนย์รวมรถโดยสาร(ตลาดมะแอ) เป็นอาคารอเนกประสงค์ ชุมชนตาบาสีเล ต.เจ๊ะเห อ.ตากใบ (โครงการประสานแผนฯ)	เพื่อมีอาคารอเนกประสงค์ ที่มีมาตรฐานรองรับ ประชาคมอาเซียน	อาคารอเนกประสงค์ จำนวน ๑ แห่ง	๑,๐๐๐,๐๐๐	๑,๐๐๐,๐๐๐	๑,๐๐๐,๐๐๐	๑ แห่ง	มีอาคารอเนกประสงค์ ที่ได้มาตรฐานและสามารถ ใช้ประโยชน์ด้านต่างๆ ผู้ได้รับประโยชน์ ๕,๒๗๓ ครัวเรือน	สำนักปลัด

ยุทธศาสตร์จังหวัดที่ ๔ พัฒนาภาคการผลิต การค้าขายแดน ผลิตภัณฑ์ท้องถิ่น การท่องเที่ยวและการกีฬาเพื่อเชื่อมโยงประชาคมอาเซียน

ยุทธศาสตร์การพัฒนาขององค์กรปกครองส่วนท้องถิ่นในเขตจังหวัดนครราชสีมา ที่ ๔. ด้านการวางแผน การส่งเสริมการลงทุน พาณิชยกรรม และการท่องเที่ยว

๔. ยุทธศาสตร์การพัฒนาด้านการวางแผน การส่งเสริมการลงทุน พาณิชยกรรม และการท่องเที่ยว

๔.๔ แนวทางการพัฒนา ส่งเสริมการท่องเที่ยวและแหล่งท่องเที่ยวเชิงอนุรักษ์ เพื่อรองรับประชาคมอาเซียน

ที่	โครงการ/กิจกรรม	วัตถุประสงค์	เป้าหมาย (ผลผลิตของโครงการ)	งบประมาณและที่ผ่านมา			ตัวชี้วัด (KPI)	ผลที่คาดว่าจะได้รับ	หน่วยงาน รับผิดชอบ หลัก
				๒๕๖๐ (บาท)	๒๕๖๑ (บาท)	๒๕๖๒ (บาท)			
๑	อำเภอเจาะไอร้อง ปรับปรุงภูมิทัศน์น้ำตกเจาะไอร้อง หมู่ที่ ๑ บ้านเจาะไอร้อง ต.จวบ อ.เจาะไอร้อง	๑. เพื่อพัฒนาแหล่ง ท่องเที่ยว ๒. เพื่อรองรับ นักท่องเที่ยวที่เพิ่มขึ้น	๑. สร้างเขื่อนกั้นน้ำ ๒. ก่อสร้างศาลาอเนกประสงค์ ๓. ก่อสร้างบันได คสล.	๕,๐๐๐,๐๐๐	-	-	ปรับปรุงภูมิทัศน์ฯ ๑โครงการ	สถานที่ท่องเที่ยว มีความเป็นระเบียบ เรียบร้อย สวยงาม ผู้ได้รับประโยชน์ ๒,๐๐๐ ครัวเรือน	กองช่าง

ยุทธศาสตร์จังหวัดที่ ๒ พัฒนาคูณภาพชีวิตตามหลักปรัชญาของเศรษฐกิจพอเพียง

- ยุทธศาสตร์การพัฒนาขององค์กรปกครองส่วนท้องถิ่นในเขตจังหวัดนราธิวาส ที่ ๕ ด้านการบริหารจัดการและการอนุรักษ์ทรัพยากรธรรมชาติและสิ่งแวดล้อม

๕.ยุทธศาสตร์การพัฒนาด้านการบริหารจัดการและการอนุรักษ์ทรัพยากรธรรมชาติและสิ่งแวดล้อม

๕.๑ แนวทางการพัฒนา อนุรักษ์และฟื้นฟูทรัพยากรธรรมชาติและสิ่งแวดล้อม

ที่	โครงการ	วัตถุประสงค์	เป้าหมาย (ผลผลิตของโครงการ)	งบประมาณและที่มา			ตัวชี้วัด (KPI)	ผลที่คาดว่าจะได้รับ	หน่วยงาน รับผิดชอบหลัก
				๒๕๖๐(บาท)	๒๕๖๑(บาท)	๒๕๖๒(บาท)			
๑	อำเภอเมืองนราธิวาส โครงการปล่อยพันธุ์ปลา เฉลิมพระเกียรติ ประจำปี งบประมาณ พ.ศ.๒๕๖๐	๑.เพื่อแสดงความ จงรักภักดีและน้อม รำลึกถึงพระเจ้าอยู่หัว และพระราชนิ ๒.เพื่อร่วมกันอนุรักษ์ และเพิ่มจำนวน ทรัพยากรสัตว์น้ำ	กิจกรรมปล่อยพันธุ์ปลา จำนวน ๑ โครงการ	๕๐,๐๐๐	-	-	กิจกรรมปล่อยพันธุ์ปลา ๑ โครงการ	๑.ประชาชนและองค์การ บริหารส่วนจังหวัดได้ร่วม กิจกรรมการเทิด พระเกียรติฯ ๒.ประชาชนเกิดจิตสำนึก ในการร่วมกันอนุรักษ์ ทรัพยากรธรรมชาติและ สิ่งแวดล้อม	สำนักปลัดฯ

ยุทธศาสตร์จังหวัดที่ ๒ พัฒนาคูณภาพชีวิตตามหลักปรัชญาของเศรษฐกิจพอเพียง

- ยุทธศาสตร์การพัฒนาขององค์กรปกครองส่วนท้องถิ่นในเขตจังหวัดนครราชสีมา ที่ ๕ ด้านการบริหารจัดการและการอนุรักษ์ทรัพยากรธรรมชาติและสิ่งแวดล้อม

๕.ยุทธศาสตร์การพัฒนาด้านการบริหารจัดการและการอนุรักษ์ทรัพยากรธรรมชาติและสิ่งแวดล้อม

๕.๑ แนวทางการพัฒนา อนุรักษ์และฟื้นฟูทรัพยากรธรรมชาติและสิ่งแวดล้อม

ที่	โครงการ	วัตถุประสงค์	เป้าหมาย (ผลผลิตของโครงการ)	งบประมาณและที่มา			ตัวชี้วัด (KPI)	ผลที่คาดว่าจะได้รับ	หน่วยงาน รับผิดชอบหลัก
				๒๕๖๐(บาท)	๒๕๖๑(บาท)	๒๕๖๒(บาท)			
๑	อำเภอตากใบ ขุดลอกวัชพืชในแม่น้ำบางนรา พื้นที่ตำบลบางขุนทอง อ.ตากใบ (โครงการประสานแผนฯ)	เพื่อแก้ไขฟื้นฟู ทรัพยากรธรรมชาติ และสิ่งแวดล้อมอย่าง ยั่งยืน	ขุดลอกวัชพืชในแม่น้ำ บางนราพื้นที่ตำบล บางขุนทอง จำนวน ๑ โครงการ	๑๐,๐๐๐,๐๐๐	๑๐,๐๐๐,๐๐๐	๑๐,๐๐๐,๐๐๐	ขุดลอกวัชพืชในแม่น้ำ บางนราพื้นที่ตำบล บางขุนทอง ๑ โครงการ	แหล่งน้ำได้รับการฟื้นฟู ให้ทรัพยากรธรรมชาติ สมบูรณ์และยั่งยืน ผู้ได้รับประโยชน์ ๑,๖๕๑ ครัวเรือน	กองช่าง

ยุทธศาสตร์จังหวัดที่ ๒ พัฒนาคูณภาพชีวิตตามหลักปรัชญาของเศรษฐกิจพอเพียง

- ยุทธศาสตร์การพัฒนาขององค์กรปกครองส่วนท้องถิ่นในเขตจังหวัดนราธิวาส ที่ ๕ ด้านการบริหารจัดการและการอนุรักษ์ทรัพยากรธรรมชาติและสิ่งแวดล้อม

๕.ยุทธศาสตร์การพัฒนาด้านการบริหารจัดการและการอนุรักษ์ทรัพยากรธรรมชาติและสิ่งแวดล้อม

๕.๑ แนวทางการพัฒนา อนุรักษ์และฟื้นฟูทรัพยากรธรรมชาติและสิ่งแวดล้อม

ที่	โครงการ	วัตถุประสงค์	เป้าหมาย (ผลผลิตของโครงการ)	งบประมาณและที่มา			ตัวชี้วัด (KPI)	ผลที่คาดว่าจะได้รับ	หน่วยงาน รับผิดชอบหลัก
				๒๕๖๐(บาท)	๒๕๖๑(บาท)	๒๕๖๒(บาท)			
๑	<u>อำเภอแว้ง</u> ก่อสร้างเขื่อนป้องกันตลิ่ง คลองบูเกะยารัง บริเวณชุมชน บาโงอาเต็ง หมู่ที่ ๒ ต.แว้ง อ.แว้ง (โครงการประสานแผนฯ)	เพื่อป้องกันความ เสียหายของตลิ่งจาก การกัดเซาะของ กระแสน้ำ	เขื่อนป้องกันตลิ่ง ยาว ๒๐๐ เมตร	๗,๓๓๙,๘๐๐	-	-	เขื่อนป้องกันตลิ่ง ๒๐๐ เมตร	สามารถป้องกันการ กัดเซาะบริเวณริมตลิ่ง และการระบายน้ำ สามารถไหลได้สะดวก ผู้ได้รับประโยชน์ ๒๐ ครัวเรือน	กองช่าง

ยุทธศาสตร์จังหวัดที่ ๒ พัฒนาคูณภาพชีวิตตามหลักปรัชญาของเศรษฐกิจพอเพียง

- ยุทธศาสตร์การพัฒนาขององค์กรปกครองส่วนท้องถิ่นในเขตจังหวัดนครราชสีมา ที่ ๕ ด้านการบริหารจัดการและการอนุรักษ์ทรัพยากรธรรมชาติและสิ่งแวดล้อม

๕.ยุทธศาสตร์การพัฒนาด้านการบริหารจัดการและการอนุรักษ์ทรัพยากรธรรมชาติและสิ่งแวดล้อม

๕.๑ แนวทางการพัฒนา อนุรักษ์และฟื้นฟูทรัพยากรธรรมชาติและสิ่งแวดล้อม

ที่	โครงการ	วัตถุประสงค์	เป้าหมาย (ผลผลิตของโครงการ)	งบประมาณและที่มา			ตัวชี้วัด (KPI)	ผลที่คาดว่าจะได้รับ	หน่วยงาน รับผิดชอบหลัก
				๒๕๖๐(บาท)	๒๕๖๑(บาท)	๒๕๖๒(บาท)			
๑	อำเภอสุโขทัย ก่อสร้างกำแพงป้องกันตลิ่ง คลองโคกปริเม็งตอนบน ทั้ง ๒ ซ้าง ภายในเขตเทศบาล ตำบลปะลฐู อ.สุโขทัย (โครงการประสานแผนฯ)	เพื่อป้องกันความ เสียหายของตลิ่งและ บรรเทาความเดือดร้อน จากปัญหาน้ำท่วม	กำแพงป้องกันตลิ่ง ยาว ๑,๐๐๐ เมตร	๘,๐๐๐,๐๐๐	๘,๐๐๐,๐๐๐	๘,๐๐๐,๐๐๐	กำแพงป้องกันตลิ่ง ๑,๐๐๐ เมตร	สามารถป้องกันการ กัดเซาะบริเวณริมตลิ่ง และการระบายน้ำ สามารถไหลได้สะดวก ผู้ได้รับประโยชน์ ๑,๙๑๑ ครัวเรือน	กองช่าง
๒	เรียงหินใหญ่ป้องกันตลิ่ง คลองโคกปริเม็งตอนบน ทั้ง ๒ ซ้าง ภายในเขตเทศบาล ตำบลปะลฐู อ.สุโขทัย (โครงการประสานแผนฯ)	เพื่อป้องกันความ เสียหายของตลิ่งและ บรรเทาความเดือดร้อน จากปัญหาน้ำท่วม	เรียงหินใหญ่ป้องกัน ตลิ่ง ยาว ๑,๐๐๐ เมตร	๘,๐๐๐,๐๐๐	๘,๐๐๐,๐๐๐	๘,๐๐๐,๐๐๐	เรียงหินใหญ่ป้องกัน ตลิ่ง ๑,๐๐๐ เมตร	สามารถป้องกันการ กัดเซาะบริเวณริมตลิ่ง และการระบายน้ำ สามารถไหลได้สะดวก ผู้ได้รับประโยชน์ ๑,๙๑๑ ครัวเรือน	กองช่าง
๓	ก่อสร้างกำแพงป้องกันตลิ่ง คลองไอร์ยอนี ภายในเขต เทศบาลตำบลปะลฐู อ.สุโขทัย (โครงการประสานแผนฯ)	เพื่อป้องกันความ เสียหายของตลิ่งและ บรรเทาความเดือดร้อน จากปัญหาน้ำท่วม	กำแพงป้องกันตลิ่ง ยาว ๑,๕๐๐ เมตร	๑๐,๐๐๐,๐๐๐	๑๐,๐๐๐,๐๐๐	๑๐,๐๐๐,๐๐๐	กำแพงป้องกันตลิ่ง ๑,๕๐๐ เมตร	สามารถป้องกันการ กัดเซาะบริเวณริมตลิ่ง และการระบายน้ำ สามารถไหลได้สะดวก ผู้ได้รับประโยชน์ ๑,๙๑๑ ครัวเรือน	กองช่าง

ยุทธศาสตร์จังหวัดที่ ๒ พัฒนาคูณภาพชีวิตตามหลักปรัชญาของเศรษฐกิจพอเพียง

- ยุทธศาสตร์การพัฒนาขององค์กรปกครองส่วนท้องถิ่นในเขตจังหวัดนครราชสีมา ที่ ๕ ด้านการบริหารจัดการและการอนุรักษ์ทรัพยากรธรรมชาติและสิ่งแวดล้อม

๕.ยุทธศาสตร์การพัฒนาด้านการบริหารจัดการและการอนุรักษ์ทรัพยากรธรรมชาติและสิ่งแวดล้อม

๕.๑ แนวทางการพัฒนา อนุรักษ์และฟื้นฟูทรัพยากรธรรมชาติและสิ่งแวดล้อม

ที่	โครงการ	วัตถุประสงค์	เป้าหมาย (ผลผลิตของโครงการ)	งบประมาณและที่มา			ตัวชี้วัด (KPI)	ผลที่คาดว่าจะได้รับ	หน่วยงาน รับผิดชอบหลัก
				๒๕๖๐(บาท)	๒๕๖๑(บาท)	๒๕๖๒(บาท)			
๑	อำเภอเจาะไอร้อง ก่อสร้างตลิ่ง คสล.พร้อม เรียงหินใหญ่ยาแนว สายคลอง สระเตี้ย หมู่ที่ ๕ บ้านสระเตี้ย และหมู่ที่ ๘ บ้านไอร้อสระเตี้ย ต.บุกิต อ.เจาะไอร้อง	เพื่อป้องกันการกัดเซาะ ของน้ำ และการพัง ทลายของดิน	ตลิ่ง คสล. พร้อม เรียงหินใหญ่ยาแนว กว้าง ๓.๐๐ เมตร ยาว ๔,๐๐๐ เมตร	๑๑,๓๒๔,๐๐๐	-	-	ตลิ่ง คสล. พร้อม เรียงหินใหญ่ยาแนว ยาว ๔,๐๐๐ เมตร	สามารถป้องกันการ กัดเซาะบริเวณริมตลิ่ง ผู้ได้รับประโยชน์ ๖๓๓ ครัวเรือน	กองช่าง
๒	ก่อสร้างตลิ่ง คสล.พร้อม เรียงหินใหญ่ยาแนว สายคลอง บุเกะตาโมง หมู่ที่ ๗ บ้านบุเกะตาโมง ต.บุกิต อ.เจาะไอร้อง	เพื่อป้องกันการกัดเซาะ ของน้ำ และการพัง ทลายของดิน	ตลิ่ง คสล. พร้อม เรียงหินใหญ่ยาแนว กว้าง ๓.๐๐ เมตร ยาว ๖,๐๐๐ เมตร	๑๙,๐๕๔,๐๐๐	-	-	ตลิ่ง คสล. พร้อม เรียงหินใหญ่ยาแนว ยาว ๖,๐๐๐ เมตร	สามารถป้องกันการ กัดเซาะบริเวณริมตลิ่ง ผู้ได้รับประโยชน์ ๔๒๙ ครัวเรือน	กองช่าง
๓	ก่อสร้างตลิ่ง คสล.สายริมคลอง มะรือโอบออก หมู่ที่ ๑,๓,๕,๙ ต.มะรือโอบออก อ.เจาะไอร้อง	เพื่อป้องกันการตลิ่งพัง จากการกัดเซาะของน้ำ	ตลิ่ง คสล. ยาว ๔๐๐ เมตร	๓๒,๑๖๐,๐๐๐	๓๒,๑๖๐,๐๐๐	๓๒,๑๖๐,๐๐๐	ตลิ่ง คสล. ๔๐๐ เมตร	สามารถป้องกันการ กัดเซาะบริเวณริมตลิ่ง ผู้ได้รับประโยชน์ ๓๐๐ ครัวเรือน	กองช่าง
๔	ก่อสร้างตลิ่ง คสล.พร้อม เรียงหินใหญ่ยาแนว สายคลอง ไอร้อกุเล็ง หมู่ที่ ๔ บ้านกุเว และ หมู่ที่ ๑๓ บ้านไอร้อกุเล็ง ต.บุกิต อ.เจาะไอร้อง	เพื่อป้องกันการกัดเซาะ ของน้ำ และการพัง ทลายของดิน	ตลิ่ง คสล. พร้อม เรียงหินใหญ่ยาแนว กว้าง ๓.๐๐ เมตร ยาว ๖,๐๐๐ เมตร	๑๙,๐๗๙,๐๐๐	-	-	ตลิ่ง คสล. พร้อม เรียงหินใหญ่ยาแนว ยาว ๖,๐๐๐ เมตร	สามารถป้องกันการ กัดเซาะบริเวณริมตลิ่ง ผู้ได้รับประโยชน์ ๕๗๐ ครัวเรือน	กองช่าง

ที่	โครงการ	วัตถุประสงค์	เป้าหมาย (ผลผลิตของโครงการ)	งบประมาณและที่มา			ตัวชี้วัด (KPI)	ผลที่คาดว่าจะได้รับ	หน่วยงาน รับผิดชอบหลัก
				๒๕๖๐(บาท)	๒๕๖๑(บาท)	๒๕๖๒(บาท)			
๕	ก่อสร้างตลิ่ง คสล.พร้อม เรียงหินใหญ่ยาแนว สายคลอง คูเว หมู่ที่ ๔ บ้านคูเว และ หมู่ที่ ๙ บ้านปือราแง ต.บุกิต อ.เจาะไอร้อง	เพื่อป้องกันการกัดเซาะ ของน้ำ และการพัง ทลายของดิน	ตลิ่ง คสล. พร้อม เรียงหินใหญ่ยาแนว กว้าง ๓.๐๐ เมตร ยาว ๔,๐๐๐ เมตร	๑๑,๓๒๔,๐๐๐	-	-	ตลิ่ง คสล. พร้อม เรียงหินใหญ่ยาแนว ยาว ๔,๐๐๐ เมตร	สามารถป้องกันการ กัดเซาะบริเวณริมตลิ่ง ผู้ได้รับประโยชน์ ๓๘๐ ครัวเรือน	กองช่าง
๖	ก่อสร้างตลิ่ง คสล.พร้อม เรียงหินใหญ่ยาแนว สายคลอง บาตาปาเซ หมู่ที่ ๖ บ้านบาตาปาเซ และหมู่ที่ ๑๐ บ้านปีแถมุด ต.บุกิต อ.เจาะไอร้อง	เพื่อป้องกันการกัดเซาะ ของน้ำ และการพัง ทลายของดิน	ตลิ่ง คสล. พร้อม เรียงหินใหญ่ยาแนว กว้าง ๓.๐๐ เมตร ยาว ๔,๐๐๐ เมตร	๑๑,๓๒๔,๐๐๐	-	-	ตลิ่ง คสล. พร้อม เรียงหินใหญ่ยาแนว ยาว ๔,๐๐๐ เมตร	สามารถป้องกันการ กัดเซาะบริเวณริมตลิ่ง ผู้ได้รับประโยชน์ ๒๖๐ ครัวเรือน	กองช่าง

ยุทธศาสตร์จังหวัดที่ ๒ พัฒนาคูณภาพชีวิตตามหลักปรัชญาของเศรษฐกิจพอเพียง

- ยุทธศาสตร์การพัฒนาขององค์กรปกครองส่วนท้องถิ่นในเขตจังหวัดนราธิวาส ที่ ๕ ด้านการบริหารจัดการและการอนุรักษ์ทรัพยากรธรรมชาติและสิ่งแวดล้อม

๕.ยุทธศาสตร์การพัฒนาด้านการบริหารจัดการและการอนุรักษ์ทรัพยากรธรรมชาติและสิ่งแวดล้อม

๕.๓ แนวทางการพัฒนา ปรับปรุงภูมิทัศน์ในชุมชนและเมือง

ที่	โครงการ	วัตถุประสงค์	เป้าหมาย (ผลผลิตของโครงการ)	งบประมาณและที่มา			ตัวชี้วัด (KPI)	ผลที่คาดว่าจะได้รับ	หน่วยงาน รับผิดชอบหลัก
				๒๕๖๐(บาท)	๒๕๖๑(บาท)	๒๕๖๒(บาท)			
๑	อำเภอเมืองนราธิวาส ปรับปรุงภูมิทัศน์บริเวณชายหาด อนุสาวรีย์เรือกอและจำลอง หมู่ที่ ๑๐ ต.โคกเคียน อ.เมือง	เพื่อความเป็นระเบียบ เรียบร้อยบริเวณชายหาด	ปรับปรุงภูมิทัศน์บริเวณ ชายหาดฯ จำนวน ๑ แห่ง	๒๕,๐๐๐,๐๐๐	-	-	ปรับปรุงภูมิทัศน์ บริเวณชายหาดฯ ๑ แห่ง	บริเวณแนวชายหาด มีความเป็นระเบียบ เรียบร้อย สวยงาม	กองช่าง

ยุทธศาสตร์จังหวัดที่ ๒ พัฒนาคุณภาพชีวิตตามหลักปรัชญาของเศรษฐกิจพอเพียง

- ยุทธศาสตร์การพัฒนาขององค์กรปกครองส่วนท้องถิ่นในเขตจังหวัดนครราชสีมา ที่ ๕ ด้านการบริหารจัดการและการอนุรักษ์ทรัพยากรธรรมชาติและสิ่งแวดล้อม

๕.ยุทธศาสตร์การพัฒนาด้านการบริหารจัดการและการอนุรักษ์ทรัพยากรธรรมชาติและสิ่งแวดล้อม

๕.๓ แนวทางการพัฒนา ปรับปรุงภูมิทัศน์ในชุมชนและเมือง

ที่	โครงการ	วัตถุประสงค์	เป้าหมาย (ผลผลิตของโครงการ)	งบประมาณและที่มา			ตัวชี้วัด (KPI)	ผลที่คาดว่าจะได้รับ	หน่วยงาน รับผิดชอบหลัก
				๒๕๖๐(บาท)	๒๕๖๑(บาท)	๒๕๖๒(บาท)			
๑	อำเภอตากใบ โครงการปรับปรุงภูมิทัศน์ หน้าด้านศาลากลาง ชุมชนตาบาฮีเล ต.เจ๊ะเห อ.ตากใบ (โครงการประสานแผนฯ)	๑.เพื่อปรับปรุงสภาพ แวดล้อมหน้าด้าน ให้เป็นสถานที่พักผ่อน หย่อนใจ ๒.เพื่อปรับปรุงภูมิทัศน์ ให้เป็นเมืองน่าอยู่และ เป็นสถานที่ท่องเที่ยว	ปรับปรุงภูมิทัศน์ หน้าด้านศาลากลางฯ จำนวน ๑ แห่ง	๑๐,๐๐๐,๐๐๐	๑๐,๐๐๐,๐๐๐	๑๐,๐๐๐,๐๐๐	ปรับปรุงภูมิทัศน์ หน้าด้านศาลากลางฯ จำนวน ๑ แห่ง	ทำให้สถานที่เป็น ระเบียบเรียบร้อยและ สวยงามสภาพแวดล้อม มีความสะอาด ร่มรื่น ผู้ได้รับประโยชน์ ๕,๒๗๓ ครัวเรือน	กองช่าง
๒	โครงการก่อสร้างภูมิมากรรม ท้องถิ่นบริเวณตลาดน้ำตากใบ ชุมชนตาบาฮีเล ต.เจ๊ะเห อ.ตากใบ (โครงการประสานแผนฯ)	เพื่อปรับปรุงภูมิทัศน์ ให้เป็นเมืองน่าอยู่และ เป็นสถานที่ท่องเที่ยว	ภูมิมากรรมท้องถิ่นฯ จำนวน ๑ แห่ง	๘๕๐,๐๐๐	๘๕๐,๐๐๐	๘๕๐,๐๐๐	ภูมิมากรรมท้องถิ่นฯ ๑ แห่ง	สภาพแวดล้อมบริเวณ ตลาดน้ำตากใบมีความ สวยงาม ร่มรื่น ผู้ได้รับประโยชน์ ๕,๒๗๓ ครัวเรือน	กองช่าง

ยุทธศาสตร์จังหวัดที่ ๒ พัฒนาคูณภาพชีวิตตามหลักปรัชญาของเศรษฐกิจพอเพียง

- ยุทธศาสตร์การพัฒนาขององค์กรปกครองส่วนท้องถิ่นในเขตจังหวัดนราธิวาส ที่ ๕ ด้านการบริหารจัดการและการอนุรักษ์ทรัพยากรธรรมชาติและสิ่งแวดล้อม

๕.ยุทธศาสตร์การพัฒนาด้านการบริหารจัดการและการอนุรักษ์ทรัพยากรธรรมชาติและสิ่งแวดล้อม

๕.๓ แนวทางการพัฒนา ปรับปรุงภูมิทัศน์ในชุมชนและเมือง

ที่	โครงการ	วัตถุประสงค์	เป้าหมาย (ผลผลิตของโครงการ)	งบประมาณและที่มา			ตัวชี้วัด (KPI)	ผลที่คาดว่าจะได้รับ	หน่วยงาน รับผิดชอบหลัก
				๒๕๖๐(บาท)	๒๕๖๑(บาท)	๒๕๖๒(บาท)			
๑	<u>อำเภอแว้ง</u> ก่อสร้างรั้วกุโบร์ชุมชนบ้านสุแก หมู่ที่ ๓ ต.โลละจูด อ.แว้ง (โครงการประสานแผนฯ)	รั้วกุโบร์ ยาว ๑๗๓ เมตร สูง ๑.๕๐ เมตร	เพื่อความเป็นระเบียบ เรียบร้อยของชุมชน และเป็นแนวเขตของ รั้วกุโบร์ซึ่งประชาชน ใช้ร่วมกัน	๕๓๖,๓๐๐	-	-	รั้วกุโบร์ ๑๗๓ เมตร	ภูมิทัศน์บริเวณชุมชน มีความเป็นระเบียบ เรียบร้อย สวยงาม ผู้ได้รับประโยชน์ ๑,๑๕๗ ครัวเรือน	กองช่าง

ยุทธศาสตร์จังหวัดที่ ๒ พัฒนาคูณภาพชีวิตตามหลักปรัชญาของเศรษฐกิจพอเพียง

- ยุทธศาสตร์การพัฒนาขององค์กรปกครองส่วนท้องถิ่นในเขตจังหวัดนราธิวาส ที่ ๕ ด้านการบริหารจัดการและการอนุรักษ์ทรัพยากรธรรมชาติและสิ่งแวดล้อม

๕.ยุทธศาสตร์การพัฒนาด้านการบริหารจัดการและการอนุรักษ์ทรัพยากรธรรมชาติและสิ่งแวดล้อม

๕.๓ แนวทางการพัฒนา ปรับปรุงภูมิทัศน์ในชุมชนและเมือง

ที่	โครงการ	วัตถุประสงค์	เป้าหมาย (ผลผลิตของโครงการ)	งบประมาณและที่มา			ตัวชี้วัด (KPI)	ผลที่คาดว่าจะได้รับ	หน่วยงาน รับผิดชอบหลัก
				๒๕๖๐(บาท)	๒๕๖๑(บาท)	๒๕๖๒(บาท)			
๑	<u>อำเภอเจาะไอร้อง</u> ปรับปรุงภูมิทัศน์ข้างคลอง โรงพยาบาลเจาะไอร้อง หมู่ที่ ๑ บ้านเจาะไอร้อง ต.จวบ อ.เจาะไอร้อง	เพื่อรักษาสิ่งแวดล้อม ให้สะอาดสวยงาม	ปรับปรุงภูมิทัศน์ฯ จำนวน ๑ แห่ง	๕,๐๐๐,๐๐๐	-	-	ปรับปรุงภูมิทัศน์ฯ ๑ แห่ง	ภูมิทัศน์มีความเป็น ระเบียบ เรียบร้อย สวยงาม ผู้ได้รับประโยชน์ ๒,๐๐๐ ครัวเรือน	กองช่าง

ยุทธศาสตร์จังหวัดที่ ๒ พัฒนาคุณภาพชีวิตตามหลักปรัชญาของเศรษฐกิจพอเพียง

- ยุทธศาสตร์การพัฒนาขององค์กรปกครองส่วนท้องถิ่นในเขตจังหวัดนราธิวาส ที่ ๕ ด้านการบริหารจัดการและการอนุรักษ์ทรัพยากรธรรมชาติและสิ่งแวดล้อม

๕.ยุทธศาสตร์การพัฒนาด้านการบริหารจัดการและการอนุรักษ์ทรัพยากรธรรมชาติและสิ่งแวดล้อม

๕.๔ แนวทางการพัฒนา จัดทำระบบกำจัดขยะและสิ่งปฏิกูลตลอดจนระบบบำบัดน้ำเสีย

ที่	โครงการ	วัตถุประสงค์	เป้าหมาย (ผลผลิตของโครงการ)	งบประมาณและที่มา			ตัวชี้วัด (KPI)	ผลที่คาดว่าจะได้รับ	หน่วยงาน รับผิดชอบหลัก
				๒๕๖๐(บาท)	๒๕๖๑(บาท)	๒๕๖๒(บาท)			
๑	โครงการการจัดการของเสียอันตรายชุมชนจังหวัดนราธิวาส	๑.ปิด/ฟื้นฟู ระบบกำจัดขยะมูลฝอยแบบไม่ถูกหลักวิชาการ ๒.มีการจัดการขยะสะสมอย่างถูกหลักวิชาการ	การจัดการของเสียอันตรายชุมชนจังหวัดนราธิวาส ๑ โครงการ	๒๕๐,๐๐๐	-	-	การจัดการของเสียอันตรายชุมชนจังหวัดนราธิวาส ๑ โครงการ	จังหวัดนราธิวาสมีการจัดการขยะสะสมอย่างถูกหลักวิชาการ	กองช่าง
๒	โครงการปรับปรุงและฟื้นฟูสถานที่กำจัดขยะมูลฝอยที่ไม่ถูกต้องตามหลักวิชาการจังหวัดนราธิวาส	เพื่อปรับปรุงและฟื้นฟูสถานที่กำจัดขยะมูลฝอยที่ไม่ถูกต้องตามหลักวิชาการให้ถูกหลักวิชาการลดผลกระทบต่อสิ่งแวดล้อม	- ว่าจ้างขนย้ายขยะมูลฝอยจากแหล่งกำจัดขยะ ในจังหวัดนราธิวาส จำนวน ๑๙ แห่งไปกำจัดอย่างถูกหลักวิชาการ ณ ระบบกำจัดมูลฝอยฯ เทศบาลเมืองนราธิวาส - ว่าจ้างกำจัดขยะมูลฝอยอย่างถูกหลักวิชาการ ณ ระบบกำจัดมูลฝอยฯ เทศบาลเมืองนราธิวาส	๑๕,๘๑๓,๘๐๐	-	-	๑ โครงการ	จังหวัดนราธิวาสมีการบริหารจัดการขยะอย่างถูกหลักวิชาการ	กองช่าง

ยุทธศาสตร์การพัฒนาจังหวัดนราธิวาส ที่ ๒ การพัฒนาคุณภาพชีวิตตามหลักปรัชญาเศรษฐกิจพอเพียง

ยุทธศาสตร์การพัฒนาของ อปท.ในเขตจังหวัดนราธิวาส ที่ ๖ ยุทธศาสตร์การพัฒนาด้านศิลปะ วัฒนธรรม จารีตประเพณีและภูมิปัญญาท้องถิ่น

๖. ยุทธศาสตร์การพัฒนาด้านศิลปะ วัฒนธรรม จารีตประเพณีและภูมิปัญญาท้องถิ่น

๖.๑ แนวทางการพัฒนา ส่งเสริมการอนุรักษ์ ฟื้นฟู สืบทอดจารีตประเพณี ศิลปวัฒนธรรม

ที่	โครงการ	วัตถุประสงค์	เป้าหมาย (ผลผลิตของโครงการ)	งบประมาณและที่มา			ตัวชี้วัด (KPI)	ผลที่คาดว่าจะได้รับ	หน่วยงาน รับผิดชอบ หลัก
				๒๕๖๐ (บาท)	๒๕๖๑ (บาท)	๒๕๖๒ (บาท)			
๑	โครงการการจัดกิจกรรมส่งเสริมการศึกษา อาชีพ งานประเพณี วัฒนธรรม โดยองค์การบริหารส่วนจังหวัดนราธิวาส (ที่มา : กองการศึกษาฯ)	เพื่อเป็นค่าใช้จ่ายในการสนับสนุนการจัดกิจกรรม ส่งเสริมด้านการศึกษา อาชีพ งานประเพณีวัฒนธรรม ของหน่วยงานอื่นๆที่เสนอขอมา	สนับสนุนการจัดกิจกรรมของหน่วยงานอื่นๆที่เสนอขอมา จำนวน ๑ โครงการ	๓๐๐,๐๐๐	๓๐๐,๐๐๐	๓๐๐,๐๐๐	๑ โครงการ	๑. หน่วยงานอื่นๆที่เสนอขอมา สามารถจัดกิจกรรมสำเร็จตามวัตถุประสงค์ ๒. เกิดความสัมพันธ์อันดีระหว่างหน่วยงานราชการ องค์กร และอื่นๆ	กองการศึกษาฯ
๒	โครงการเฉลิมพระเกียรติพระบาทสมเด็จพระเจ้าอยู่หัว สมเด็จพระบรมราชินีนาถ และพระบรมวงศานุวงศ์ ฯลฯ (ที่มา : สำนักปลัด)	๑. เพื่อเป็นการแสดงความจงรักภักดี ความสำนึกในพระมหากรุณาธิคุณและความสามัคคีของประชาชนทุกหมู่เหล่า ๒. เพื่อให้หน่วยงานทั้งภาครัฐและเอกชน ตลอดจนประชาชนทั่วไปได้มีส่วนร่วมในการจัดกิจกรรมของ อบจ. และนำไปสู่การพัฒนาท้องถิ่น	กิจกรรมเฉลิมพระเกียรติในวโรกาสต่างๆ จำนวน ๑ โครงการ	๑,๐๐๐,๐๐๐	-	-	๑ โครงการ	๑. คณะผู้บริหาร ข้าราชการ พนักงานจ้าง สมาชิกสภา อบจ. ประชาชน นักเรียน นักศึกษาและกลุ่มพลังมวลชน ได้ร่วมกันแสดงออกซึ่งความจงรักภักดีต่อสถาบันพระมหากษัตริย์ ๒. ก่อให้เกิดความสามัคคีของประชาชนทุกหมู่เหล่า	สำนักปลัด

ที่	โครงการ	วัตถุประสงค์	เป้าหมาย (ผลผลิตของโครงการ)	งบประมาณและที่มา			ตัวชี้วัด (KPI)	ผลที่คาดว่าจะได้รับ	หน่วยงาน รับผิดชอบ หลัก
				๒๕๖๐ (บาท)	๒๕๖๑ (บาท)	๒๕๖๒ (บาท)			
๓	จัดจ้างทำเรือบุปผชาติ (งานของดีเมืองนรา) (ที่มา : กองช่าง)	๑. เพื่อเป็นการสืบสาน ประเพณีและภูมิปัญญา ท้องถิ่น ๒. เพื่อให้หน่วยงานมีส่วนร่วม ในการสืบสานประเพณีท้องถิ่น ที่จังหวัดจัดให้มีขึ้นทุกปี	จัดจ้างทำเรือบุปผชาติ (ในงานของดีเมืองนรา) จำนวน ๑ โครงการ	๓๐๐,๐๐๐	-	-	๑ โครงการ	๑. ทำให้เกิดการสืบสาน ประเพณีและภูมิปัญญา ท้องถิ่นอันดีงาม ๒. ทำให้เกิดการมีส่วนร่วม และความสัมพันธ์อันดี ระหว่างหน่วยงานภายใน จังหวัดมากยิ่งขึ้น	กองช่าง
๔	โครงการจัดซื้อวัสดุก่อสร้าง เช่น ไม้ต่าง ๆ น้ำมันทาไม้ ทินเนอร์ และวัสดุอื่นที่จำเป็น ต้องใช้ในการปฏิบัติงาน ของกองช่าง อบจ.นธ. ภาคส่วนราชการ และเอกชน (ที่มา : กองช่าง)	๑. เพื่อให้การสนับสนุนใน การจัดกิจกรรมในวันสำคัญ และประเพณีต่างๆ ๒. เพื่อเป็นการบูรณาการ ร่วมกับหน่วยงานต่าง ๆ ๓. ส่งเสริมประเพณี ศิลปะ วัฒนธรรมในท้องถิ่น	จัดซื้อวัสดุก่อสร้าง เช่น ไม้ต่างๆ น้ำมันทาไม้ ทินเนอร์ และวัสดุที่จำเป็น ต้องใช้ในการปฏิบัติงาน ของกองช่าง อบจ. จำนวน ๑ โครงการ	๒๐๐,๐๐๐	-	-	๑ โครงการ	๑. เพื่อให้การสนับสนุน ในการจัดกิจกรรมในวัน สำคัญและประเพณีต่าง ๆ ๒. เป็นการบูรณาการร่วม กับหน่วยงานต่าง ๆ ๓. ส่งเสริมประเพณี ศิลปะ วัฒนธรรมในท้องถิ่น	กองช่าง

ยุทธศาสตร์การพัฒนาจังหวัดนครราชสีมา ที่ ๒ การพัฒนาคุณภาพชีวิตตามหลักปรัชญาเศรษฐกิจพอเพียง

ยุทธศาสตร์การพัฒนาของ อปท. ในเขตจังหวัดนครราชสีมา ที่ ๗ ยุทธศาสตร์การพัฒนาด้านการบริหารจัดการตามหลักธรรมาภิบาล

๗. ยุทธศาสตร์การพัฒนาด้านการบริหารจัดการตามหลักธรรมาภิบาล

๗.๑ แนวทางการพัฒนา พัฒนาความรู้ความสามารถและคุณธรรมจริยธรรมแก่บุคลากรในองค์กร

ที่	โครงการ	วัตถุประสงค์	เป้าหมาย (ผลผลิตของโครงการ)	งบประมาณและที่มา			ตัวชี้วัด (KPI)	ผลที่คาดว่าจะได้รับ	หน่วยงาน รับผิดชอบ หลัก
				๒๕๖๐ (บาท)	๒๕๖๑ (บาท)	๒๕๖๒ (บาท)			
๑	อำเภอเมืองนครราชสีมา โครงการฝึกอบรม สัมมนาและ ทัศนศึกษาดูงานทั้งในและนอก ราชอาณาจักรของคณะผู้บริหาร ข้าราชการและสมาชิกสภา องค์การบริหารส่วนจังหวัด นครราชสีมา (ที่มา: กองกิจการสภา)	๑. เพื่อศึกษาดูงานโครงการ ต้นแบบของการพัฒนา ในด้านการเมืองและ ด้านเศรษฐกิจ ๒. เพื่อนำความรู้และ ประสบการณ์มาปรับปรุง และพัฒนาในการทำงาน ๓. เพื่อบูรณาการในการทำงาน ทั้งภาครัฐ ภาคประชาชน	โครงการฝึกอบรมสัมมนา และทัศนศึกษาดูงานฯ จำนวน ๑ โครงการ	๘,๐๐๐,๐๐๐	-	-	๑ โครงการ	๑. ทำให้สามารถนำประสบการณ์ จากการศึกษาดูงานมาปรับใช้ ในการพัฒนาท้องถิ่นและพัฒนา ประสิทธิภาพในการทำงาน ๒. ทำให้เกิดความสามัคคี สามัคคีในการร่วมกันแก้ไขปัญหา ในท้องถิ่นระหว่างภาครัฐและ ประชาชน	กองกิจการสภา
๒	โครงการฝึกอบรม สัมมนาและ ทัศนศึกษาดูงานเพื่อพัฒนา ประสิทธิภาพการปฏิบัติงาน ของคณะผู้บริหาร ข้าราชการ ลูกจ้าง พนักงานจ้าง พนักงาน ถ่ายโอนขององค์การบริหาร ส่วนจังหวัดนครราชสีมา (ที่มา: สำนักปลัด)	เพื่อพัฒนาประสิทธิภาพการในการ ปฏิบัติงานของบุคลากรในองค์กร	โครงการฝึกอบรมสัมมนา และทัศนศึกษาดูงานฯ จำนวน ๑ โครงการ	๑,๐๐๐,๐๐๐	-	-	๑ โครงการ	ทำให้บุคลากรมีการพัฒนาและ ปฏิบัติงานเป็นไปตามหลักเกณฑ์ การบริหารจัดการบ้านเมืองที่ดี	สำนักปลัด

ที่	โครงการ	วัตถุประสงค์	เป้าหมาย (ผลผลิตของโครงการ)	งบประมาณและที่มา			ตัวชี้วัด (KPI)	ผลที่คาดว่าจะได้รับ	หน่วยงาน รับผิดชอบ หลัก
				๒๕๖๐ (บาท)	๒๕๖๑ (บาท)	๒๕๖๒ (บาท)			
๓	โครงการพัฒนาบุคลากร (ครูอาสาพัฒนากีฬา) (ที่มา:กองการศึกษาฯ)	๑. เพื่อยกระดับมาตรฐาน การกีฬาและพัฒนาบุคลากร (ครูอาสา) ให้มีความรู้ ความสามารถ ๒. เพื่อให้ครูอาสาพัฒนากีฬา ได้แลกเปลี่ยนความรู้ แนวคิด และประสบการณ์	พัฒนาบุคลากร (ครูอาสาพัฒนากีฬา) จำนวน ๑ โครงการ (ครูอาสาพัฒนากีฬา ๒ คน)	๑๒,๐๐๐	๑๒,๐๐๐	๑๒,๐๐๐	๑ โครงการ	๑. สามารถยกระดับมาตรฐาน การกีฬาได้มากขึ้น ๒. ทำให้บุคลากรมีความรู้และ ความสามารถและทักษะที่จำเป็น ในวิชาชีพ ๓. ทำให้บุคลากรมีความรู้และ ประสบการณ์ สร้างเครือข่าย กำหนดทิศทางการพัฒนาการกีฬา	กองการศึกษาฯ
๔	ค่าใช้จ่ายในการเดินทาง ไปราชการในราชอาณาจักรและ นอกราชอาณาจักร (ที่มา:สำนักปลัด)	เพื่อจ่ายเป็นค่าใช้จ่ายในการ เดินทางไปราชการในราช อาณาจักรและนอกราชอาณาจักร ของนายก รองนายก เลขานุการ ที่ปรึกษา ประธานสภาฯ รองประธานสภาฯ สมาชิกสภาฯ ข้าราชการ ลูกจ้างและพนักงานจ้าง ของอบจ.นธ.	เป็นค่าใช้จ่ายในการ เดินทางไปราชการใน ราชอาณาจักรและ นอกราชอาณาจักรฯ จำนวน ๑ โครงการ	๒,๑๕๐,๐๐๐	-	-	๑ โครงการ	ทำให้บุคลากรมีการพัฒนา การปฏิบัติงานเป็นไปตาม หลักเกณฑ์การบริหารจัดการ บ้านเมืองที่ดี	สำนักปลัด
๕	โครงการติดตั้งศูนย์เครือข่าย เพื่อแก้ไขปัญหาและส่งเสริม การมีส่วนร่วมในการพัฒนา ท้องถิ่นจังหวัดนราธิวาส (ที่มา:กองแผนฯ)	เพื่อสนับสนุนส่งเสริมการประสาน การปฏิบัติงานของอปท.ในการ แก้ไขปัญหาของประชาชน	จำนวน ๑ โครงการ	๑๐๐,๐๐๐	-	-	๑ โครงการ	ทำให้อปท.มีทิศทางการทำงาน และมีประสิทธิภาพในการ แก้ไขปัญหา	กองแผนฯ

ยุทธศาสตร์การพัฒนาจังหวัดนราธิวาส ที่ ๒ การพัฒนาคุณภาพชีวิตตามหลักปรัชญาเศรษฐกิจพอเพียง

ยุทธศาสตร์การพัฒนาของ อปท. ในเขตจังหวัดนราธิวาส ที่ ๗ ยุทธศาสตร์การพัฒนาด้านการบริหารจัดการตามหลักธรรมาภิบาล

๗. ยุทธศาสตร์การพัฒนาด้านการบริหารจัดการตามหลักธรรมาภิบาล

๗.๒ แนวทางการพัฒนา พัฒนาปรับปรุงจัดหาเครื่องมือ เครื่องใช้ ตลอดถึงสถานที่ในการปฏิบัติงาน

ที่	โครงการ	วัตถุประสงค์	เป้าหมาย (ผลผลิตของโครงการ)	งบประมาณและที่มา			ตัวชี้วัด (KPI)	ผลที่คาดว่าจะได้รับ	หน่วยงาน รับผิดชอบ หลัก
				๒๕๖๐ (บาท)	๒๕๖๑ (บาท)	๒๕๖๒ (บาท)			
๑	จัดซื้อกระดานบอร์ดกัมมะหยี่	เพื่อให้ติดประกาศข้อมูลข่าวสาร การประชาสัมพันธ์ของหน่วยงาน และส่วนราชการอื่น ๆ	กระดานบอร์ดกัมมะหยี่ ขนาดกว้าง ๑๒๐ ซม. ยาว ๒๔๐ ซม. จำนวน ๑ บอร์ด	๙,๕๐๐	-	-	๑ บอร์ด	ทำให้การติดประกาศและ การประชาสัมพันธ์ข้อมูลข่าวสาร มีความเรียบร้อยมากขึ้น	สำนักปลัด
๒	จัดซื้อรถตู้	เพื่อใช้ในการปฏิบัติงานราชการ ติดต่อประสานงานและเดินทาง ไปราชการภายในและนอกเขต จังหวัด	รถตู้ ๑๖ ที่นั่ง เครื่องยนต์ ดีเซล ระบบเกียร์ออโต้ ปริมาตรกระบอกสูบไม่น้อย กว่า ๒,๘๐๐ ซีซี จำนวน ๑ คัน	๑,๓๐๐,๐๐๐	-	-	๑ คัน	ทำให้การปฏิบัติงานและ การติดต่อประสานงานหรือการ เดินทางไปราชการได้รับความ สะดวกและคล่องตัวมากขึ้น	สำนักปลัด
๓	จัดซื้อเครื่องพิมพ์สำเนา ระบบดิจิทัล	เพื่อความสะดวกในการคัดสำเนา เอกสารหรือรายงานต่างๆที่ต้องใช้ จัดประชุมหรือแจกจ่ายเอกสาร ประชาสัมพันธ์กิจกรรมต่างๆ	เครื่องพิมพ์สำเนา ระบบดิจิทัล จำนวน ๑ เครื่อง	๙๐,๐๐๐	-	-	๑ เครื่อง	ทำให้การคัดสำเนาเป็นไปด้วย ความเรียบร้อยสะดวกและ รวดเร็วยิ่งขึ้น	สำนักปลัด
๔	จัดซื้อโต๊ะพับเอนกประสงค์	เพื่อใช้ในการจัดประชุมหรือการจัดกิจกรรมและโครงการต่างๆ ให้มีความสะดวกและเรียบร้อย	โต๊ะพับเอนกประสงค์ ขนาดไม่น้อยกว่า ๗๕ x ๑๘๐ ซม. จำนวน ๑๐ ตัว	๓๐,๐๐๐	-	-	๑๐ ตัว	ทำให้การจัดประชุมและการจัด กิจกรรมและโครงการต่างๆ สำเร็จเรียบร้อยและมีประสิทธิภาพ มากขึ้น	สำนักปลัด

ที่	โครงการ	วัตถุประสงค์	เป้าหมาย (ผลผลิตของโครงการ)	งบประมาณและที่มา			ตัวชี้วัด (KPI)	ผลที่คาดว่าจะได้รับ	หน่วยงาน รับผิดชอบ หลัก
				๒๕๖๐ (บาท)	๒๕๖๑ (บาท)	๒๕๖๒ (บาท)			
๕	โครงการติดตั้งระบบไฟฟ้าของเครื่องปรับอากาศภายในห้องสำนักปลัดองค์การบริหารส่วนจังหวัดนราธิวาส	เพื่อรองรับการติดตั้งเครื่องปรับอากาศ ขนาด ๓๖,๐๐๐ บีทียู	ติดตั้งระบบไฟฟ้าของเครื่องปรับอากาศ ขนาด ๓๖,๐๐๐ บีทียู จำนวน ๑ จุด	๕,๐๐๐	-	-	๑ จุด	ทำให้การติดตั้งเครื่องปรับอากาศภายในสำนักปลัดมีความเรียบร้อย	สำนักปลัด
๖	จัดซื้อเครื่องปรับอากาศติดตั้งภายในสำนักปลัดองค์การบริหารส่วนจังหวัดนราธิวาส	เพื่ออำนวยความสะดวกในการปฏิบัติงานของเจ้าหน้าที่และใช้เป็นสถานที่จัดประชุมเจ้าหน้าที่สังกัดสำนักปลัดฯ	เครื่องปรับอากาศ ขนาด ๓๖,๐๐๐ บีทียู จำนวน ๑ เครื่อง	๔๔,๐๐๐	-	-	๑ เครื่อง	ทำให้เจ้าหน้าที่ปฏิบัติงานด้วยความสะดวกคล่องตัวมากขึ้น	สำนักปลัด
๗	จัดซื้อโต๊ะประชุม (พร้อมเก้าอี้)	เพื่อใช้สำหรับรับรองหัวหน้าส่วนราชการต่างๆและใช้ปฏิบัติงานเกี่ยวกับการประชุมต่างๆ ภายในห้องปฏิบัติงานของนายกองค์การบริหารส่วนจังหวัดนราธิวาส	โต๊ะประชุมพร้อมเก้าอี้ จำนวน ๑ ชุด ประกอบด้วย - โต๊ะ จำนวน ๑ ตัว - เก้าอี้ จำนวน ๘ ตัว	๖๐,๐๐๐	-	-	๑ ชุด	ทำให้การรับรองหัวหน้าส่วนราชการต่างๆ และการประชุมเป็นไปด้วยความเรียบร้อยเหมาะสม	สำนักปลัด

ยุทธศาสตร์การพัฒนาจังหวัดนครราชสีมา ที่ ๒ การพัฒนาคุณภาพชีวิตตามหลักปรัชญาเศรษฐกิจพอเพียง

ยุทธศาสตร์การพัฒนาของ อปท. ในเขตจังหวัดนครราชสีมา ที่ ๗ ยุทธศาสตร์การพัฒนาด้านการบริหารจัดการตามหลักธรรมาภิบาล

๗. ยุทธศาสตร์การพัฒนาด้านการบริหารจัดการตามหลักธรรมาภิบาล

๗.๒ แนวทางการพัฒนา พัฒนาปรับปรุงจัดหาเครื่องมือ เครื่องใช้ ตลอดถึงสถานที่ในการปฏิบัติงาน

ที่	โครงการ	วัตถุประสงค์	เป้าหมาย (ผลผลิตของโครงการ)	งบประมาณและที่มา			ตัวชี้วัด (KPI)	ผลที่คาดว่าจะได้รับ	หน่วยงาน รับผิดชอบ หลัก
				๒๕๖๐ (บาท)	๒๕๖๑ (บาท)	๒๕๖๒ (บาท)			
๑	กองกิจการสภา จัดซื้อรถยนต์ ๔ ประตู ขับเคลื่อน ๔ ล้อ	เพื่อใช้ในการติดต่อประสานงานและการจัดส่งเอกสารราชการของกองกิจการสภา	รถยนต์ ๔ ประตู ขับเคลื่อน ๔ ล้อ จำนวน ๑ คัน	๑,๒๐๐,๐๐๐	-	-	๑ คัน	ทำให้การติดต่อประสานงานและการจัดส่งเอกสารราชการของกองกิจการสภาเกิดความคล่องตัวและสะดวกมากขึ้น	กองกิจการสภา
๒	จัดซื้อรถตู้	เพื่อใช้ในงานราชการของกองกิจการสภา	รถตู้ จำนวน ๑ คัน	๑,๓๐๐,๐๐๐	-	-	๑ คัน	ทำให้เกิดความสะดวกและ การปฏิบัติงานมีประสิทธิภาพมากขึ้น	กองกิจการสภา
๓	ติดตั้งผ้าม่านห้องประชุมสภา องค์การบริหารส่วนจังหวัดนครราชสีมา	เพื่อความเรียบร้อยและสะดวกในการจัดประชุม	ผ้าม่านสำหรับติดตั้ง ภายในห้องประชุมสภา จำนวน ๑ ชุด	๘๐,๐๐๐	-	-	๑ ชุด	ทำให้ภายในห้องประชุมสภาเกิดความเรียบร้อยเหมาะสมการจัดประชุมมีประสิทธิภาพมากขึ้น	กองกิจการสภา
๔	จัดซื้อกล่องวงจรปิด แบบที่ ๓ พร้อมติดตั้งภายในห้องประชุมสภา	๑. เพื่อใช้บันทึกเหตุการณ์ ระหว่างการประชุมสภา ๒. เพื่อให้การจัดประชุมสภา เป็นไปด้วยความเรียบร้อย	กล่องวงจรปิด แบบที่ ๓ พร้อมติดตั้ง จำนวน ๑ ชุด	๓๐๐,๐๐๐	-	-	๑ ชุด	ทำให้สามารถบันทึกเหตุการณ์ ระหว่างการประชุมสภาและ การดำเนินการประชุมสภา เป็นไปด้วยความเรียบร้อย	กองกิจการสภา

ยุทธศาสตร์การพัฒนาจังหวัดนครราชสีมา ที่ ๒ การพัฒนาคุณภาพชีวิตตามหลักปรัชญาเศรษฐกิจพอเพียง

ยุทธศาสตร์การพัฒนาของ อปท.ในเขตจังหวัดนครราชสีมา ที่ ๗ ยุทธศาสตร์การพัฒนาด้านการบริหารจัดการตามหลักธรรมาภิบาล

๗. ยุทธศาสตร์การพัฒนาด้านการบริหารจัดการตามหลักธรรมาภิบาล

๗.๒ แนวทางการพัฒนา พัฒนาปรับปรุงจัดหาเครื่องมือ เครื่องใช้ ตลอดถึงสถานที่ในการปฏิบัติงาน

ที่	โครงการ	วัตถุประสงค์	เป้าหมาย (ผลผลิตของโครงการ)	งบประมาณและที่มา			ตัวชี้วัด (KPI)	ผลที่คาดว่าจะได้รับ	หน่วยงาน รับผิดชอบ หลัก
				๒๕๖๐ (บาท)	๒๕๖๑ (บาท)	๒๕๖๒ (บาท)			
๑	จัดซื้อเครื่องถ่ายเอกสาร ระบบดิจิทัล(ขาวดำและสี)	เพื่อใช้ในการคัดสำเนา หนังสือ เอกสารต่างๆของ กองแผนและงบประมาณ	เครื่องถ่ายเอกสาร ระบบดิจิทัล(ขาวดำและสี) ขนาดความเร็วไม่น้อยกว่า ๓๐ หน้าต่อนาที จำนวน ๑ เครื่อง	๒๕๐,๐๐๐	-	-	๑ เครื่อง	ทำให้เจ้าหน้าที่ผลิต หนังสือ เอกสารต่างๆ ได้สะดวกและรวดเร็ว มากขึ้น	กองแผนฯ
๒	จัดซื้อเครื่องคอมพิวเตอร์ สำหรับงานประมวลผล แบบที่ ๑ (จอขนาดไม่น้อยกว่า ๑๘.๕๐ นิ้ว) จำนวน ๑ เครื่อง	เพื่อให้เจ้าหน้าที่สามารถ ปฏิบัติงานได้ด้วยความ สะดวกและรวดเร็ว	เครื่องคอมพิวเตอร์ จำนวน ๑ เครื่อง	๒๒,๐๐๐	-	-	๑ เครื่อง	ทำให้เจ้าหน้าที่สามารถ ปฏิบัติงานได้สะดวกและ รวดเร็ว	กองแผนฯ
๓	จัดซื้อเครื่องพิมพ์ชนิดเลเซอร์ ชนิด LED ขาวดำ	เพื่อให้เจ้าหน้าที่สามารถ ปฏิบัติงานได้ด้วยความ สะดวกและรวดเร็ว	เครื่องพิมพ์ชนิดเลเซอร์ ชนิด LED ขาวดำ	๗,๙๐๐	-	-	๑ เครื่อง	ทำให้เจ้าหน้าที่สามารถ ปฏิบัติงานได้สะดวกและ รวดเร็ว	กองแผนฯ

ที่	โครงการ	วัตถุประสงค์	เป้าหมาย (ผลผลิตของโครงการ)	งบประมาณและที่มา			ตัวชี้วัด (KPI)	ผลที่คาดว่าจะได้รับ	หน่วยงาน รับผิดชอบ หลัก
				๒๕๖๐ (บาท)	๒๕๖๑ (บาท)	๒๕๖๒ (บาท)			
๔	จัดซื้อเครื่องสำรองไฟฟ้า ขนาด ๘๐๐ VA	เพื่อให้เจ้าหน้าที่สามารถ ปฏิบัติงานได้ด้วยความ สะดวกและรวดเร็ว	เครื่องสำรองไฟฟ้า ขนาด ๘๐๐ VA จำนวน ๑ เครื่อง	๓,๒๐๐	-	-	๑ เครื่อง	ทำให้เจ้าหน้าที่สามารถ ปฏิบัติงานได้สะดวกและ รวดเร็ว	กองแผนฯ
๕	จัดซื้อชุดโปรแกรม ระบบปฏิบัติการสำหรับ เครื่องคอมพิวเตอร์	เพื่อให้เจ้าหน้าที่สามารถ ปฏิบัติงานได้ด้วยความ สะดวกและรวดเร็ว	ชุดโปรแกรม ระบบปฏิบัติการสำหรับ เครื่องคอมพิวเตอร์ จำนวน ๑ ชุด	๓,๘๐๐	-	-	๑ ชุด	ทำให้เจ้าหน้าที่สามารถ ปฏิบัติงานได้สะดวกและ รวดเร็ว	กองแผนฯ
๖	จัดซื้อโต๊ะทำงานสำหรับ เจ้าหน้าที่(หัวหน้าฝ่ายนโยบาย และแผน)	เพื่อให้เจ้าหน้าที่สามารถ ปฏิบัติงานได้ด้วยความ สะดวกและรวดเร็ว	โต๊ะทำงานสำหรับเจ้าหน้าที่ จำนวน ๑ ตัว	๗,๕๐๐	-	-	๑ ตัว	ทำให้เจ้าหน้าที่สามารถ ปฏิบัติงานได้สะดวกและ รวดเร็ว	กองแผนฯ
๗	จัดซื้อรถเข็นเอนกประสงค์ ๔ ล้อ	๑. เพื่อใช้ในการเคลื่อนย้าย เอกสารหรืออุปกรณ์ต่างๆ ๒. เพื่อความสะดวกในการ ขนย้ายอุปกรณ์การจัดประชุม นอกสถานที่	รถเข็นเอนกประสงค์ ๔ ล้อ จำนวน ๑ คัน	๒,๕๐๐	-	-	๑ คัน	ทำให้การปฏิบัติงานและ การจัดกิจกรรมต่างๆ นอกสถานสถานที่มีความ สะดวกเรียบร้อยมากขึ้น	กองแผนฯ
๘	จัดซื้อตู้เหล็กเก็บเอกสาร ชนิด ๒ บาน	เพื่อความเป็นระเบียบและ เรียบร้อยในการจัดเก็บ เอกสารของกองแผนฯ	ตู้เหล็กเก็บเอกสาร ชนิด ๒ บาน จำนวน ๘ ตู้	๓๑,๒๐๐	-	-	๘ ตู้	ทำให้การจัดเก็บเอกสาร ของกองแผนมีความเป็น ระเบียบและเรียบร้อย มากขึ้น	กองแผนฯ

ยุทธศาสตร์การพัฒนาจังหวัดนราธิวาส ที่ ๒ การพัฒนาคุณภาพชีวิตตามหลักปรัชญาเศรษฐกิจพอเพียง

ยุทธศาสตร์การพัฒนาของ อปท.ในเขตจังหวัดนราธิวาส ที่ ๗ ยุทธศาสตร์การพัฒนาด้านการบริหารจัดการตามหลักธรรมาภิบาล

๗. ยุทธศาสตร์การพัฒนาด้านการบริหารจัดการตามหลักธรรมาภิบาล

๗.๒ แนวทางการพัฒนา พัฒนาปรับปรุงจัดหาเครื่องมือ เครื่องใช้ ตลอดถึงสถานที่ในการปฏิบัติงาน

ที่	โครงการ	วัตถุประสงค์	เป้าหมาย (ผลผลิตของโครงการ)	งบประมาณและที่มา			ตัวชี้วัด (KPI)	ผลที่คาดว่าจะได้รับ	หน่วยงาน รับผิดชอบ หลัก
				๒๕๖๐ (บาท)	๒๕๖๑ (บาท)	๒๕๖๒ (บาท)			
๑	กองคลัง จัดซื้อตู้เหล็กชนิด ๒ บาน	เพื่อจัดเก็บเอกสารทางการเงิน ที่เพิ่มขึ้นจำนวนมาก	ตู้เหล็กชนิด ๒ บาน ปีละ ๕ ตู้ จำนวน ๑๕ ตู้	๑๙,๕๐๐	๑๙,๕๐๐	๑๙,๕๐๐	๑๕ ตู้	ทำให้การปฏิบัติงานมีความ เป็นระเบียบเรียบร้อย สะดวก คล่องตัว จัดเก็บเอกสารการ เบิกจ่ายเงินให้เป็นระเบียบ และมีประสิทธิภาพยิ่งขึ้น	กองคลัง
๒	จัดซื้อเครื่องคำนวณเลข ไฟฟ้า	เพื่อใช้ในการคำนวณตัวเลข ด้านการเงินและบัญชี	เครื่องคำนวณเลขไฟฟ้า ปีละ ๒ เครื่อง จำนวน ๖ เครื่อง	๘,๐๐๐	๘,๐๐๐	๘,๐๐๐	๖ เครื่อง	การคำนวณตัวเลขด้าน การเงินและบัญชี สะดวก คล่องตัว และมีประสิทธิภาพ ยิ่งขึ้น	กองคลัง
๓	จัดซื้อตู้นิรภัย	เพื่อใช้ในการเก็บรักษาเงิน คงเหลือหลังปิดบัญชีและ เอกสารทางการเงิน	ตู้นิรภัย จำนวน ๑ ตู้	-	-	๒๗,๐๐๐	๑ ตู้	ทำให้เกิดความปลอดภัย ในทรัพย์สินและเอกสาร ของทางราชการ	กองคลัง
๔	จัดซื้อรถบรรทุก (ดีเซล)	- เพื่อใช้ในการเดินทาง ไปจัดเก็บรายได้ขององค์การ บริหารส่วนจังหวัดนราธิวาส - เพื่อใช้ในการประสานงาน กับหน่วยงานอื่น	รถบรรทุก (ดีเซล) ขนาด ๑ ตัน ปริมาตรกระบอกสูบ ไม่ต่ำกว่า ๒,๔๐๐ ซีซี ขับเคลื่อน ๒ ล้อ แบบ ดับเบิลแค้น จำนวน ๑ คัน	๗๘๗,๐๐๐	-	-	๑ คัน	ทำให้การปฏิบัติงานมีความ สะดวก คล่องตัว	กองคลัง

ที่	โครงการ	วัตถุประสงค์	เป้าหมาย (ผลผลิตของโครงการ)	งบประมาณและที่มา			ตัวชี้วัด (KPI)	ผลที่คาดว่าจะได้รับ	หน่วยงาน รับผิดชอบ หลัก
				๒๕๖๐ (บาท)	๒๕๖๑ (บาท)	๒๕๖๒ (บาท)			
๕	จัดซื้อเครื่องคอมพิวเตอร์ สำหรับงานประมวลผล แบบที่ ๑ (จอขนาดไม่น้อยกว่า ๑๘.๕ นิ้ว)	เพื่อใช้ในสำนักงานและ การปฏิบัติงานมีความสะดวก คล่องตัว มีประสิทธิภาพ	เครื่องคอมพิวเตอร์ สำหรับ งานประมวลผล แบบที่ ๑ ปี ๒๕๖๐ จำนวน ๒ เครื่อง ปี ๒๕๖๒ จำนวน ๑ เครื่อง จำนวน ๓ เครื่อง	๔๔,๐๐๐	-	๒๒,๐๐๐	๓ เครื่อง	ทำให้การปฏิบัติงาน มีความสะดวก คล่องตัว และมีประสิทธิภาพยิ่งขึ้น	กองคลัง
๖	จัดซื้อเครื่องพิมพ์แบบ ฉีดหมึก (Inkjet Printer) สำหรับกระดาษขนาด A๓	เพื่อใช้ในสำนักงานและ การปฏิบัติงานมีความสะดวก คล่องตัว มีประสิทธิภาพ	เครื่องพิมพ์แบบฉีดหมึก (Inkjet Printer) สำหรับ กระดาษขนาด A๓ ปี ๒๕๖๐ จำนวน ๒ เครื่อง ปี ๒๕๖๒ จำนวน ๑ เครื่อง จำนวน ๓ เครื่อง	๑๗,๐๐๐	-	๘,๕๐๐	๓ เครื่อง	ทำให้การปฏิบัติงาน มีความสะดวก คล่องตัว และมีประสิทธิภาพยิ่งขึ้น	กองคลัง
๗	จัดซื้อเครื่องสำรองไฟฟ้า	เพื่อใช้ในสำนักงานและ การปฏิบัติงานมีความสะดวก คล่องตัว มีประสิทธิภาพ	เครื่องสำรองไฟฟ้า ขนาด ๘๐๐ VA ปี ๒๕๖๐ จำนวน ๗ เครื่อง ปี ๒๕๖๒ จำนวน ๑ เครื่อง จำนวน ๘ เครื่อง	๒๒,๔๐๐	-	๓,๒๐๐	๘ เครื่อง	ทำให้การปฏิบัติงาน มีความสะดวก คล่องตัว และมีประสิทธิภาพยิ่งขึ้น	กองคลัง
๘	จัดซื้อชุดโปรแกรมระบบ ปฏิบัติการสำหรับเครื่อง คอมพิวเตอร์	เพื่อใช้ในการปฏิบัติงาน กับเครื่องคอมพิวเตอร์	ชุดโปรแกรมฯ ปี ๒๕๖๐ จำนวน ๒ ชุด ปี ๒๕๖๒ จำนวน ๑ ชุด จำนวน ๓ ชุด	๗,๖๐๐	-	๓,๘๐๐	๓ ชุด	ทำให้การปฏิบัติงาน มีความสะดวก คล่องตัว และมีประสิทธิภาพยิ่งขึ้น	กองคลัง
๙	จัดซื้อเก้าอี้สำหรับเจ้าหน้าที่	เพื่อเจ้าหน้าที่ปฏิบัติงาน ในสำนักงาน	เก้าอี้สำหรับเจ้าหน้าที่ จำนวน ๑๐ ตัว	-	-	๒๓,๐๐๐	๑๐ ชุด	ทำให้การปฏิบัติงาน มีความสะดวก คล่องตัว และมีประสิทธิภาพยิ่งขึ้น	กองคลัง

ยุทธศาสตร์การพัฒนาจังหวัดนราธิวาส ที่ ๒ การพัฒนาคุณภาพชีวิตตามหลักปรัชญาเศรษฐกิจพอเพียง

ยุทธศาสตร์การพัฒนาของ อปท. ในเขตจังหวัดนราธิวาส ที่ ๗ ยุทธศาสตร์การพัฒนาด้านการบริหารจัดการตามหลักธรรมาภิบาล

๗. ยุทธศาสตร์การพัฒนาด้านการบริหารจัดการตามหลักธรรมาภิบาล

๗.๒ แนวทางการพัฒนา พัฒนาปรับปรุงจัดหาเครื่องมือ เครื่องใช้ ตลอดถึงสถานที่ในการปฏิบัติงาน

ที่	โครงการ	วัตถุประสงค์	เป้าหมาย (ผลผลิตของโครงการ)	งบประมาณและที่มา			ตัวชี้วัด (KPI)	ผลที่คาดว่าจะได้รับ	หน่วยงาน รับผิดชอบ หลัก
				๒๕๖๐ (บาท)	๒๕๖๑ (บาท)	๒๕๖๒ (บาท)			
๑	<u>กองช่าง</u> ซื้อแพขนานยนต์ (ต่อแพ) เพื่อการค้าการเศรษฐกิจ ระหว่างชายแดนไทย - มาเลเซีย องค์การบริหารส่วนจังหวัด นราธิวาส	๑. เพื่อใช้ทดแทนแพลำเก่า ที่มีสภาพชำรุดและซ่อมบ่อยครั้ง ๒. เพื่อเป็นศูนย์กลางการ เชื่อมโยงกับพื้นที่เศรษฐกิจใหม่ ด้านตะวันออก(ECER)ของ มาเลเซียและเพื่อเป็นประตู ชายแดนที่ให้บริการแพขนานยนต์ ที่ได้มาตรฐาน	แพขนานยนต์ (ต่อแพ) จำนวน ๑ ลำ	๔๐,๐๐๐,๐๐๐	-	-	๑ ลำ	๑. ทำให้โครงข่ายคมนาคม เชื่อมโยงประเทศเพื่อนบ้าน มีความสะดวกและมาตรฐาน มากขึ้น ๒. ทำให้การบริการประชาชน ของทั้งสองประเทศในการ ขนส่งสินค้าและผลผลิตทาง การเกษตรสะดวกมากขึ้น	กองช่าง
๒	จัดซื้อเก้าอี้ทำงานสำหรับ หัวหน้าฝ่ายฯ	๑. เพื่อใช้ทดแทนเก้าอี้ตัวเก่า ที่ชำรุด ๒. เพื่อให้การปฏิบัติงานเกิด ความคล่องตัว	เก้าอี้ทำงาน สำหรับหัวหน้าฝ่ายฯ จำนวน ๓ ตัว	๓๐,๐๐๐	-	-	๓ ตัว	ทำให้การปฏิบัติงานของ หัวหน้าฝ่ายเกิดความคล่องตัว และมีประสิทธิภาพมากขึ้น	กองช่าง

ที่	โครงการ	วัตถุประสงค์	เป้าหมาย (ผลผลิตของโครงการ)	งบประมาณและที่มา			ตัวชี้วัด (KPI)	ผลที่คาดว่าจะได้รับ	หน่วยงาน รับผิดชอบ หลัก
				๒๕๖๐ (บาท)	๒๕๖๑ (บาท)	๒๕๖๒ (บาท)			
๓	จัดซื้อถังดับเพลิงชนิดผงเคมีแห้ง (Dry Chemical) สำหรับติดตั้งประจำแพขนานยนต์ บ้านตาบอ อำเภอดงขี้เหล็ก	เพื่อใช้เป็นอุปกรณ์ในการระงับกรณีการเกิดอัคคีภัย	ถังดับเพลิงชนิดผงเคมีแห้ง (Dry Chemical) - ขนาดน้ำหนักไม่น้อยกว่า ๒ ปอนด์ จำนวน ๒ ถัง ราคาถังละ ๘๕๐ บาท - ขนาดน้ำหนักไม่น้อยกว่า ๕ ปอนด์ จำนวน ๒ ถัง ราคาถังละ ๙๕๐ บาท	๓,๖๐๐	-	-	๔ ถัง	๑. สามารถลดความรุนแรงและป้องกันการสูญเสียอันเกิดจากอัคคีภัยบนแพขนานยนต์ ๒. การดำเนินการแพขนานยนต์มีประสิทธิภาพมากขึ้น	กองช่าง
๔	จัดซื้อเสื้อชูชีพสำหรับผู้โดยสารแพขนานยนต์ บ้านตาบอ อ.ตากใบ	๑. เพื่อป้องกันและลดอุบัติเหตุทางน้ำระหว่างโดยสารอยู่บนแพขนานยนต์ข้ามฟาก ๒. เพื่อสร้างความเชื่อมั่นต่อผู้โดยสารแพขนานยนต์	- เสื้อชูชีพสำหรับผู้ใหญ่ จำนวน ๓๐ ตัว ราคาตัวละ ๑,๐๐๐ บาท - เสื้อชูชีพสำหรับเด็ก จำนวน ๑๐ ตัว ราคาตัวละ ๘๐๐ บาท	๓๘,๐๐๐	-	-	๔๐ ตัว	๑. ลดความสูญเสียที่เกิดจากอุบัติเหตุทางน้ำ ๒. การดำเนินการแพขนานยนต์มีประสิทธิภาพมากขึ้น	กองช่าง
๕	จัดซื้อห่วงชูชีพสำหรับติดตั้งประจำแพขนานยนต์ บ้านตาบอ อำเภอดงขี้เหล็ก	เพื่อป้องกันและลดอุบัติเหตุทางน้ำระหว่างโดยสารอยู่บนแพขนานยนต์เพื่อข้ามฟากระหว่าง ไทย-มาเลเซีย	ห่วงชูชีพชนิดไฟเบอร์กลาส ขนาด ๒๘ นิ้ว จำนวน ๑๐ ห่วง ราคาห่วงละ ๒,๘๐๐ บาท	๒๘,๐๐๐	-	-	๑๐ ห่วง	๑. ลดความสูญเสียที่เกิดจากอุบัติเหตุทางน้ำ ๒. การดำเนินการแพขนานยนต์มีประสิทธิภาพมากขึ้น	กองช่าง

ที่	โครงการ	วัตถุประสงค์	เป้าหมาย (ผลผลิตของโครงการ)	งบประมาณและที่มา			ตัวชี้วัด (KPI)	ผลที่คาดว่าจะได้รับ	หน่วยงาน รับผิดชอบ หลัก
				๒๕๖๐ (บาท)	๒๕๖๑ (บาท)	๒๕๖๒ (บาท)			
๖	จัดซื้อชุดปฏิบัติงานสำหรับ เจ้าหน้าที่ประจำแพขนานยนต์ บ้านตาบา อำเภอตากใบ	เพื่อให้การปฏิบัติงานมีความเป็น ระเบียบเรียบร้อยและแสดงถึง ภาพลักษณ์ที่ดีต่อผู้ใช้บริการ แพขนานยนต์	ชุดปฏิบัติงานของเจ้าหน้าที่ ประจำแพขนานยนต์ จำนวน ๑๔ ชุด ราคาชุดละ ๒,๕๐๐ บาท	๓๕,๐๐๐	-	-	๑๔ ชุด	๑. ทำให้ภาพลักษณ์ขององค์กร ซึ่งหน่วยรับผิดชอบในการ ให้บริการแพข้ามฟากดีขึ้น ผู้มาใช้บริการ ๒. ทำให้ผู้ใช้บริการเกิดความ พึงพอใจในการบริการ	กองช่าง
๗	ก่อสร้างอาคารที่พักผู้โดยสาร ท่าเทียบแพขนานยนต์(ชั่วคราว) บ้านตาบา อำเภอตากใบ	เพื่อใช้เป็นที่พักของผู้มารับ บริการแพขนานยนต์ข้ามฟาก ระหว่าง ไทย-มาเลเซีย	อาคารที่พักผู้โดยสาร ขนาดกว้าง ๔.๐๐ เมตร ยาว ๘.๐๐ เมตร หรือ พื้นที่ไม่น้อยกว่า ๓๒ ตร.ม. จำนวน ๑ หลัง	๒๕๖,๐๐๐	-	-	๑ หลัง	ทำให้การบริการแพขนานยนต์ ขององค์การบริหารส่วน จังหวัดนราธิวาสมีประสิทธิภาพ มากขึ้น	กองช่าง
๘	จัดซื้อเครื่องคอมพิวเตอร์ สำหรับงานประมวลผล แบบที่ ๑ ขนาดจอไม่น้อยกว่า ๑๘.๕ นิ้ว	๑. เพื่อใช้ทดแทนเครื่องคอม พิวเตอร์เดิมที่ชำรุด ๒. เพื่อปรับปรุงและสร้างระบบ การปฏิบัติงานที่ทันสมัย รวดเร็วและมีประสิทธิภาพ	เครื่องคอมพิวเตอร์ สำหรับงานประมวลผล แบบที่ ๑ ขนาดไม่น้อยกว่า ๑๘.๕ นิ้ว จำนวน ๑ เครื่อง	๒๒,๐๐๐	-	-	๑ เครื่อง	ทำให้เจ้าหน้าที่มีความสะดวก และคล่องตัวในการปฏิบัติงาน มากขึ้น	กองช่าง

ที่	โครงการ	วัตถุประสงค์	เป้าหมาย (ผลผลิตของโครงการ)	งบประมาณและที่มา			ตัวชี้วัด (KPI)	ผลที่คาดว่าจะได้รับ	หน่วยงาน รับผิดชอบ หลัก
				๒๕๖๐ (บาท)	๒๕๖๑ (บาท)	๒๕๖๒ (บาท)			
๙	จัดซื้อชุดโปรแกรมระบบปฏิบัติการสำหรับเครื่องคอมพิวเตอร์	เพื่อใช้ลงโปรแกรมระบบปฏิบัติการสำหรับเครื่องคอมพิวเตอร์ที่จะจัดซื้อใหม่	ชุดโปรแกรมระบบปฏิบัติการสำหรับเครื่องคอมพิวเตอร์ จำนวน ๑ ชุด	๓,๘๐๐	-	-	๑ ชุด	ทำให้เจ้าหน้าที่มีความสะดวกและคล่องตัวในการปฏิบัติงานมากขึ้น	กองช่าง
๑๐	จัดซื้อเครื่องสำรองไฟฟ้านขนาดไม่ต่ำกว่า ๘๐๐ VA	เพื่อใช้เป็นอุปกรณ์สำรองไฟสำหรับเครื่องคอมพิวเตอร์ที่จะจัดซื้อใหม่	เครื่องสำรองไฟฟ้านขนาด ๘๐๐ VA จำนวน ๑ เครื่อง	๓,๒๐๐	-	-	๑ เครื่อง	ทำให้เจ้าหน้าที่มีความสะดวกและคล่องตัวในการปฏิบัติงานมากขึ้น	กองช่าง
๑๑	จัดซื้อโต๊ะคอมพิวเตอร์	๑. เพื่อทดแทนของเดิมที่ชำรุด ๒. เพื่อความสะดวกในการปฏิบัติงานของเจ้าหน้าที่	โต๊ะคอมพิวเตอร์ จำนวน ๑ ตัว	๕,๐๐๐	-	-	๑ ตัว	ทำให้เจ้าหน้าที่มีความสะดวกและคล่องตัวในการปฏิบัติงานมากขึ้น	กองช่าง
๑๒	จัดซื้อเก้าอี้คอมพิวเตอร์	๑. เพื่อทดแทนของเดิมที่ชำรุด ๒. เพื่อปรับปรุงและสร้างระบบการปฏิบัติงานที่ทันสมัยรวดเร็วและมีประสิทธิภาพ	เก้าอี้คอมพิวเตอร์ จำนวน ๑ ตัว	๓,๐๐๐	-	-	๑ ตัว	ทำให้เจ้าหน้าที่มีความสะดวกและคล่องตัวในการปฏิบัติงานมากขึ้น	กองช่าง
๑๓	จัดซื้อเรือท้องแบนพร้อมติดตั้งเครื่องยนต์ (เพื่อช่วยเหลือผู้ประสบอุทกภัย)	เพื่อเป็นอุปกรณ์ในการเข้าพื้นที่ที่ประสบอุทกภัยหรือช่วยเหลือประชาชนผู้ได้รับความเดือดร้อนจากสภาวะน้ำท่วมบ้านเรือน	เรือท้องแบนพร้อมติดตั้งเครื่องยนต์(พร้อมอุปกรณ์ประจำเรือ) จำนวน ๕ ลำ	๒,๐๐๐,๐๐๐	-	-	๕ ลำ	ทำให้การเข้าพื้นที่ที่ประสบอุทกภัยและการช่วยเหลือประชาชนมีความคล่องตัวเกิดประสิทธิภาพมากขึ้น	กองช่าง

ที่	โครงการ	วัตถุประสงค์	เป้าหมาย (ผลผลิตของโครงการ)	งบประมาณและที่มา			ตัวชี้วัด (KPI)	ผลที่คาดว่าจะได้รับ	หน่วยงาน รับผิดชอบ หลัก
				๒๕๖๐ (บาท)	๒๕๖๑ (บาท)	๒๕๖๒ (บาท)			
๑๔	โครงการติดตั้งกล้องวงจรปิดบริเวณโดยรอบสำนักงานองค์การบริหารส่วนจังหวัดนราธิวาส	๑. เพื่อเป็นการป้องกันเหตุร้ายที่อาจเกิดขึ้นภายในสำนักงาน ๒. เพื่อเพิ่มประสิทธิภาพในการบันทึกภาพเหตุการณ์ย้อนหลังเมื่อเกิดเหตุร้าย	ติดตั้งกล้องวงจรปิดแบบ IP แบบปรับมุมมองสำหรับติดตั้งภายนอกอาคาร จำนวน ๑๒ ชุด	๑,๐๒๐,๐๐๐	-	-	๑๒ ชุด	๑. ทำให้ลดความเสียหายในทรัพย์สินของทางราชการ ๒. ทำให้บุคลากรขององค์การบริหารส่วนจังหวัดนราธิวาสมีความปลอดภัยมากขึ้น	กองช่าง
๑๕	โครงการจัดจ้างเอกชนเพื่อออกแบบงานก่อสร้างมาตรฐานพร้อมประมาณราคาอาคารและสิ่งก่อสร้างต่างๆ	เพื่อความถูกต้องเรียบร้อยและเป็นไปตามมาตรฐานวิศวกรรมงานการออกแบบอาคารและสิ่งปลูกสร้างต่างๆ	แบบอาคารและสิ่งปลูกสร้างที่ได้มาตรฐาน จำนวน ๑ โครงการ	๑,๐๐๐,๐๐๐	-	-	๑ โครงการ	ทำให้การก่อสร้างอาคารหรือสิ่งปลูกสร้างต่างๆ ของอบจ.นราธิวาส ถูกต้องและเรียบร้อย	กองช่าง
๑๖	โครงการก่อสร้างแฟลตสำหรับข้าราชการองค์การบริหารส่วนจังหวัดนราธิวาส	เพื่อใช้ทดแทนบ้านพักหลังเดิมที่มีสภาพชำรุดและเพื่อรองรับบุคลากรที่โอนย้ายมาหรือบรรจุใหม่และยังไม่มีบ้านพักอาศัย	แฟลตข้าราชการองค์การบริหารส่วนจังหวัดนราธิวาส พื้นที่ขนาดไม่น้อยกว่า ๒,๒๐๐ ตารางเมตร จำนวน ๑ แห่ง	๕๐,๐๐๐,๐๐๐	๕๐,๐๐๐,๐๐๐	๕๐,๐๐๐,๐๐๐	๑ แห่ง	ทำให้ข้าราชการเกิดขวัญกำลังใจในการปฏิบัติงานและทำให้บ้านพักมีความเป็นระเบียบเรียบร้อยมากขึ้น	กองช่าง
๑๗	จัดซื้อเครื่องเติมอากาศแบบกังหันตีน้ำสำหรับปรับปรุงคุณภาพน้ำในสระน้ำบริเวณหน้าสำนักงานองค์การบริหารส่วนจังหวัดนราธิวาส	๑. เพื่อปรับปรุงคุณภาพน้ำในสระน้ำสำนักงาน ๒. เพื่อรักษาระดับออกซิเจนในน้ำให้อยู่ในระดับที่ได้มาตรฐาน	เครื่องเติมอากาศแบบกังหันตีน้ำ ๔ ใบพัด ราคาชุดละ ๓๐,๐๐๐ บาท จำนวน ๒ ชุด	๖๐,๐๐๐	-	-	๒ ชุด	ทำให้คุณภาพของน้ำในสระอยู่ในระดับที่ได้มาตรฐาน	กองช่าง

ยุทธศาสตร์การพัฒนาจังหวัดนราธิวาส ที่ ๒ การพัฒนาคุณภาพชีวิตตามหลักปรัชญาเศรษฐกิจพอเพียง

ยุทธศาสตร์การพัฒนาของ อปท. ในเขตจังหวัดนราธิวาส ที่ ๗ ยุทธศาสตร์การพัฒนาด้านการบริหารจัดการตามหลักธรรมาภิบาล

๗. ยุทธศาสตร์การพัฒนาด้านการบริหารจัดการตามหลักธรรมาภิบาล

๗.๒ แนวทางการพัฒนา พัฒนาปรับปรุงจัดหาเครื่องมือ เครื่องใช้ ตลอดถึงสถานที่ในการปฏิบัติงาน

ที่	โครงการ	วัตถุประสงค์	เป้าหมาย (ผลผลิตของโครงการ)	งบประมาณและที่มา			ตัวชี้วัด (KPI)	ผลที่คาดว่าจะได้รับ	หน่วยงาน รับผิดชอบ หลัก
				๒๕๖๐ (บาท)	๒๕๖๑ (บาท)	๒๕๖๒ (บาท)			
๑	<u>กองการศึกษาฯ</u> จัดซื้อโต๊ะขาพับเนกประสงค์	เพื่อใช้ในการจัดกิจกรรมต่างๆ ปฏิบัติงานด้วยความคล่องตัว	โต๊ะขาพับเนกประสงค์ จำนวน ๑๐ ตัว	๓๐,๐๐๐	-	-	๑๐ ตัว	ทำให้การจัดกิจกรรมต่างๆ และสามารถปฏิบัติงานด้วย ความสะดวกและคล่องตัว มากขึ้น	กองการศึกษาฯ

ยุทธศาสตร์การพัฒนาจังหวัดนครราชสีมา ที่ ๒ การพัฒนาคุณภาพชีวิตตามหลักปรัชญาเศรษฐกิจพอเพียง

ยุทธศาสตร์การพัฒนาของ อปท. ในเขตจังหวัดนครราชสีมา ที่ ๗ ยุทธศาสตร์การพัฒนาด้านการบริหารจัดการตามหลักธรรมาภิบาล

๗. ยุทธศาสตร์การพัฒนาด้านการบริหารจัดการตามหลักธรรมาภิบาล

๗.๒ แนวทางการพัฒนา พัฒนาปรับปรุงจัดหาเครื่องมือ เครื่องใช้ ตลอดถึงสถานที่ในการปฏิบัติงาน

ที่	โครงการ	วัตถุประสงค์	เป้าหมาย (ผลผลิตของโครงการ)	งบประมาณและที่มา			ตัวชี้วัด (KPI)	ผลที่คาดว่าจะได้รับ	หน่วยงาน รับผิดชอบ หลัก
				๒๕๖๐ (บาท)	๒๕๖๑ (บาท)	๒๕๖๒ (บาท)			
๑	กองพัสดุและทรัพย์สิน จัดซื้อโต๊ะทำงาน (สำหรับผู้อำนวยการ การกองพัสดุและ ทรัพย์สิน)	เพื่อใช้ทดแทนโต๊ะทำงานเดิม ที่มีสภาพชำรุด	โต๊ะทำงาน สำหรับผู้อำนวยการ กองพัสดุและทรัพย์สิน จำนวน ๑ ตัว	๑๙,๐๐๐	-	-	๑ ตัว	ทำให้การปฏิบัติงานของ ผู้อำนวยการกองพัสดุและ ทรัพย์สินมีความเรียบร้อย มากขึ้น	กองพัสดุฯ
๒	จัดซื้อเก้าอี้ทำงาน (สำหรับผู้อำนวยการ การกองพัสดุและ ทรัพย์สิน)	เพื่อใช้ทดแทนเก้าอี้ทำงานเดิม ที่มีสภาพชำรุด	เก้าอี้ทำงาน สำหรับผู้อำนวยการ กองพัสดุและทรัพย์สิน จำนวน ๑ ตัว	๗,๙๐๐	-	-	๑ ตัว	ทำให้การปฏิบัติงานของ ผู้อำนวยการกองพัสดุและ ทรัพย์สินมีความเรียบร้อย มากขึ้น	กองพัสดุฯ
๓	จัดซื้อโต๊ะทำงาน (สำหรับหัวหน้าฝ่าย)	เพื่อใช้ทดแทนโต๊ะทำงานเดิม ที่มีสภาพชำรุด	โต๊ะทำงาน สำหรับหัวหน้าฝ่าย จำนวน ๒ ตัว	๒๐,๐๐๐	-	-	๒ ตัว	ทำให้การปฏิบัติงานของ เจ้าหน้าที่ที่มีความเรียบร้อย มากขึ้น	กองพัสดุฯ
๔	จัดซื้อตู้เหล็กลิ้นชัก แบบ ๔ ชั้น	เพื่อใช้ในการจัดเก็บเอกสาร ภายในกองพัสดุและทรัพย์สิน	ตู้เหล็กลิ้นชัก แบบ ๔ ชั้น จำนวน ๒ ตู้	๑๑,๐๐๐	-	-	๒ ตู้	ทำให้การจัดเก็บเอกสาร มีความเป็นระเบียบเรียบร้อย และสะดวกในการค้นหา	กองพัสดุฯ

ที่	โครงการ	วัตถุประสงค์	เป้าหมาย (ผลผลิตของโครงการ)	งบประมาณและที่มา			ตัวชี้วัด (KPI)	ผลที่คาดว่าจะได้รับ	หน่วยงาน รับผิดชอบ หลัก
				๒๕๖๐ (บาท)	๒๕๖๑ (บาท)	๒๕๖๒ (บาท)			
๕	จัดซื้อโต๊ะทำงาน สำหรับเจ้าหน้าที่	เพื่อใช้ทดแทนโต๊ะทำงานเดิม ที่มีสภาพชำรุด	โต๊ะทำงาน(โต๊ะเหล็ก) จำนวน ๕ ตัว	๓๒,๕๐๐	-	-	๕ ตัว	ทำให้การปฏิบัติงานของ เจ้าหน้าที่ที่มีความเรียบร้อย มากขึ้น	กองพัสดุฯ
๖	จัดซื้อเก้าอี้ทำงาน สำหรับเจ้าหน้าที่	เพื่อใช้ทดแทนเก้าอี้ทำงาน เดิมที่มีสภาพชำรุด	เก้าอี้ทำงาน จำนวน ๕ ตัว	๒๐,๐๐๐	-	-	๕ ตัว	ทำให้การปฏิบัติงานของ เจ้าหน้าที่ที่มีความเรียบร้อย มากขึ้น	กองพัสดุฯ
๗	จัดจ้างทำบอร์ดประชาสัมพันธ์ พร้อมติดตั้ง	เพื่อใช้ในการปิดประกาศ เอกสารเผยแพร่ประชาสัมพันธ์ ของกองพัสดุและทรัพย์สิน	บอร์ดประชาสัมพันธ์ จำนวน ๑ บอร์ด	๑๗,๑๖๗	-	-	๑ บอร์ด	ทำให้การเผยแพร่ข้อมูล และการประชาสัมพันธ์งาน ต่างๆของกองพัสดุและ ทรัพย์สินมีประสิทธิภาพ มากขึ้น	กองพัสดุฯ
๘	จัดซื้อเครื่องพิมพ์ดีด	เพื่อใช้ในการจัดพิมพ์เอกสาร ที่ไม่สามารถพิมพ์กับเครื่อง คอมพิวเตอร์ได้	เครื่องพิมพ์ดีด จำนวน ๑ เครื่อง	๒๐,๐๐๐	-	-	๑ เครื่อง	ทำให้การปฏิบัติงานของ เจ้าหน้าที่ที่มีความสะดวกและ คล่องตัวมากขึ้น	กองพัสดุฯ

ยุทธศาสตร์การพัฒนาจังหวัดนราธิวาส ที่ ๒ การพัฒนาคุณภาพชีวิตตามหลักปรัชญาเศรษฐกิจพอเพียง

ยุทธศาสตร์การพัฒนาของ อปท. ในเขตจังหวัดนราธิวาส ที่ ๗ ยุทธศาสตร์การพัฒนาด้านการบริหารจัดการตามหลักธรรมาภิบาล

๗. ยุทธศาสตร์การพัฒนาด้านการบริหารจัดการตามหลักธรรมาภิบาล

๗.๓ แนวทางการพัฒนา พัฒนาปรับปรุงระบบบริหารจัดการองค์กรตามหลักธรรมาภิบาล

ที่	โครงการ	วัตถุประสงค์	เป้าหมาย (ผลผลิตของโครงการ)	งบประมาณและที่มา			ตัวชี้วัด (KPI)	ผลที่คาดว่าจะได้รับ	หน่วยงาน รับผิดชอบ หลัก
				๒๕๖๐ (บาท)	๒๕๖๑ (บาท)	๒๕๖๒ (บาท)			
๑	โครงการจัดทำแผนพัฒนาองค์การบริหารส่วนจังหวัดนราธิวาส (ที่มา: กองแผนฯ)	๑. เพื่อการจัดทำแผนพัฒนาของอบจ. นราธิวาส ๒. เพื่อการจัดประชุมคณะกรรมการต่างๆ และการจัดเวทีประชุม ๓. เพื่อให้การจัดทำแผนพัฒนาเป็นไปเรียบร้อย/หนังสือสั่งการ	โครงการจัดทำแผนพัฒนาองค์การบริหารส่วนจังหวัดนราธิวาส จำนวน ๑ โครงการ	๕๐๐,๐๐๐	-	-	๑ โครงการ	การจัดทำแผนพัฒนาของบริหารส่วนจังหวัดนราธิวาส มีประสิทธิภาพมากขึ้น	กองแผนฯ
๒	โครงการประสานการจัดทำแผนพัฒนาท้องถิ่นของจังหวัดนราธิวาส (ที่มา: กองแผนฯ)	๑. เพื่อดำเนินงานของคณะกรรมการฯ ตามระเบียบฯ และหนังสือสั่งการต่างๆ ๒. เพื่อให้เกิดประสิทธิภาพต่อองค์กรปกครองส่วนท้องถิ่นในเขตจังหวัดนราธิวาส	จัดโครงการประสานการจัดทำแผนพัฒนาท้องถิ่นจังหวัดนราธิวาส จำนวน ๑ โครงการ	๑๐๐,๐๐๐	-	-	๑ โครงการ	องค์กรปกครองส่วนท้องถิ่นในเขตจังหวัดนราธิวาส มีศักยภาพในการพัฒนาท้องถิ่นมากขึ้น	กองแผนฯ

ที่	โครงการ	วัตถุประสงค์	เป้าหมาย (ผลผลิตของโครงการ)	งบประมาณและที่มา			ตัวชี้วัด (KPI)	ผลที่คาดว่าจะได้รับ	หน่วยงาน รับผิดชอบ หลัก
				๒๕๖๐ (บาท)	๒๕๖๑ (บาท)	๒๕๖๒ (บาท)			
๓	โครงการติดตามและประเมินผล การดำเนินงานตามแผนพัฒนา องค์การบริหารส่วนจังหวัดนราธิวาส (ที่มา: กองแผนฯ)	๑. เพื่อติดตามการดำเนินงาน ตามแผนพัฒนาและเป็นข้อมูล ในการกำหนดนโยบายของ ผู้บริหารท้องถิ่น ๒. เพื่อประเมินผลการ ดำเนินงานตามแผนพัฒนาและ จัดทำรายงานผลการ ดำเนินงานประจำปี	จัดโครงการติดตามและ ประเมินผลการดำเนินงาน ตามแผนพัฒนาองค์การ บริหารส่วนจังหวัด นราธิวาส จำนวน ๑ โครงการ	๕๐,๐๐๐	-	-	๑ โครงการ	สามารถประเมินผลการ ดำเนินงานตามแผนพัฒนา ขององค์การบริหารส่วน จังหวัดนราธิวาส และจัดทำ รายงานผลการดำเนินงาน ประจำปีได้เรียบร้อยมี ประสิทธิภาพ	กองแผนฯ
๔	โครงการจ้างเหมาทำความสะอาด สถานที่และดูแลรักษาสนามกีฬา กลางองค์การบริหารส่วนจังหวัด นราธิวาส (ที่มา: กองการศึกษาฯ)	๑. เพื่อให้การปฏิบัติงานของ สนามกีฬาเกิดประสิทธิภาพ มีประสิทธิผลได้ตามเป้าหมาย ๒. เพื่อลดภาระการบริหาร จัดการของพนักงานเจ้าหน้าที่ ๓. เพื่อให้บริเวณสนามมีความ สะอาดและพร้อมใช้งาน	ค่าใช้จ่ายในการจ้างเหมา ทำความสะอาดสถานที่ และดูแลรักษาสนามกีฬา กลางองค์การบริหารส่วน จังหวัดนราธิวาส จำนวน ๑ โครงการ	๑,๕๐๐,๐๐๐	๑,๕๐๐,๐๐๐	๑,๕๐๐,๐๐๐	๑ โครงการ	๑. ลดภารกิจในส่วนของ ลูกจ้างงานสนาม ๒. สามารถดูแลรักษา ทรัพย์สินของทางราชการ ได้ตามหลักเกณฑ์ที่กำหนด	กองการศึกษาฯ
๕	โครงการจ้างที่ปรึกษาเพื่อศึกษาวิจัย ประเมินผลหรือพัฒนาระบบต่าง ๆ (ที่มา: สำนักปลัด)	เพื่อจ่ายค่าจ้างที่ปรึกษา เพื่อศึกษาวิจัยประเมินผล หรือพัฒนาระบบต่าง ๆ	ค่าจ้างที่ปรึกษาเพื่อศึกษา วิจัยประเมินผลหรือพัฒนา ระบบต่าง ๆ จำนวน ๑ โครงการ	๓๐,๐๐๐	-	-	๑ โครงการ	สามารถนำการวิจัยหรือ ผลการประเมินมาเป็น แนวทางในการพัฒนาองค์กร ให้มีประสิทธิภาพ	สำนักปลัด

ที่	โครงการ	วัตถุประสงค์	เป้าหมาย (ผลผลิตของโครงการ)	งบประมาณและที่มา			ตัวชี้วัด (KPI)	ผลที่คาดว่าจะได้รับ	หน่วยงาน รับผิดชอบ หลัก
				๒๕๖๐ (บาท)	๒๕๖๑ (บาท)	๒๕๖๒ (บาท)			
๖	โครงการจ้างเหมาบุคคลกรนอก อยู่เวรยามรักษาความปลอดภัย อาคารสถานที่และทรัพย์สินอื่น ๆ (ที่มา:สำนักปลัด)	เพื่อรักษาความปลอดภัย อาคารสถานที่และทรัพย์สิน อื่น ๆขององค์การบริหาร ส่วนจังหวัดนราธิวาส	ค่าใช้จ่ายในการจ้างเหมา บุคคลภายนอกอยู่เวรยาม รักษาความปลอดภัย อาคารสถานที่ จำนวน ๑ โครงการ	๗๕๖,๐๐๐	-	-	๑ โครงการ	ความเป็นระเบียบเรียบร้อย ของสำนักงานองค์การ บริหารส่วนจังหวัดนราธิวาส เพิ่มขึ้น	สำนักปลัด
๗	โครงการจ้างเหมาทำความสะอาด อาคารสถานที่และดูแลรักษา ภูมิทัศน์ต่างๆขององค์การบริหาร ส่วนจังหวัดนราธิวาส (ที่มา:สำนักปลัด)	เพื่อความเป็นระเบียบเรียบร้อย ของสำนักงานองค์การบริหาร ส่วนจังหวัดนราธิวาส	ค่าใช้จ่ายในการจ้างเหมา ทำความสะอาดอาคาร สถานที่และดูแลรักษา ภูมิทัศน์ต่าง ๆของ อบจ.นราธิวาส จำนวน ๑ โครงการ	๑,๕๑๘,๐๐๐	-	-	๑ โครงการ	ความเป็นระเบียบเรียบร้อย ของสำนักงานองค์การ บริหารส่วนจังหวัดนราธิวาส ที่เพิ่มขึ้น	สำนักปลัด
๘	ค่าบำรุงสมาคมองค์การบริหาร ส่วนจังหวัดแห่งประเทศไทย (ที่มา:สำนักปลัด)	๑. เพื่อส่งเสริมกิจกรรมและ การดำเนินงานสมาคมฯในการ ดำเนินงานขององค์กรปกครอง ส่วนท้องถิ่น และการพัฒนา องค์การบริหารส่วนจังหวัด	อุดหนุนสมาคมองค์การ บริหารส่วนจังหวัดแห่ง ประเทศไทย จำนวน ๑ โครงการ	๒๕๐,๐๐๐	-	-	๑ โครงการ	ทำให้การดำเนินงานของ จังหวัดนราธิวาสมีศักยภาพ ในการพัฒนาท้องถิ่นมากขึ้น	สำนักปลัด
๙	โครงการจัดเก็บขยะมูลฝอยอาคาร สำนักงานองค์การบริหารส่วน จังหวัดนราธิวาส (ที่มา:สำนักปลัด)	เพื่อความเป็นระเบียบเรียบร้อย ของสำนักงานองค์การบริหาร ส่วนจังหวัด	ค่าจัดเก็บขยะมูลฝอย จำนวน ๑ โครงการ	๑๒,๐๐๐	-	-	๑ โครงการ	ความเป็นระเบียบเรียบร้อย ของสำนักงานองค์การบริหาร ส่วนจังหวัด	สำนักปลัด

ที่	โครงการ	วัตถุประสงค์	เป้าหมาย (ผลผลิตของโครงการ)	งบประมาณและที่มา			ตัวชี้วัด (KPI)	ผลที่คาดว่าจะได้รับ	หน่วยงาน รับผิดชอบ หลัก
				๒๕๖๐ (บาท)	๒๕๖๑ (บาท)	๒๕๖๒ (บาท)			
๑๐	โครงการเสวนายามเช้าของหน่วยงานราชการในจังหวัดนราธิวาส (ที่มา:สำนักปลัด)	เพื่อพบปะแลกเปลี่ยนข้อคิดเห็นและชี้แจงข้อราชการต่างๆ ประสานการปฏิบัติงานร่วมกันในการแก้ไขปัญหาความเดือดร้อนของประชาชนในพื้นที่	จัดกิจกรรมเสวนายามเช้า จำนวน ๑ โครงการ	๗๐,๐๐๐	-	-	๑ โครงการ	ทำให้หน่วยงานในจังหวัดสามารถนำข้อราชการมาชี้แจงและเกิดการประสานการปฏิบัตินำไปสู่แนวทางแก้ไขปัญหาความเดือดร้อนของประชาชน	สำนักปลัด
๑๑	เงินประโยชน์ตอบแทนอื่นในกรณีพิเศษแก่ข้าราชการ ลูกจ้างประจำ พนักงานจ้างและพนักงานถ่ายโอนทุกส่วนราชการขององค์การบริหารส่วนจังหวัดนราธิวาส (ที่มา:สำนักปลัด)	เพื่อสร้างขวัญ กำลังใจ ให้แก่ข้าราชการ ลูกจ้างประจำ พนักงานจ้าง และพนักงานถ่ายโอนของทุกส่วนราชการ	เงินประโยชน์ตอบแทนอื่นในกรณีพิเศษ จำนวน ๑ โครงการ	๕,๓๐๐,๐๐๐	-	-	๑ โครงการ	ทำให้ข้าราชการ ลูกจ้างประจำ พนักงานจ้าง มีขวัญและกำลังใจในการปฏิบัติหน้าที่ราชการ	สำนักปลัด

ยุทธศาสตร์การพัฒนาจังหวัดนราธิวาส ที่ ๒ การพัฒนาคุณภาพชีวิตตามแนวปรัชญาเศรษฐกิจพอเพียง

ยุทธศาสตร์การพัฒนาของ อปท. ในเขตจังหวัดนราธิวาส ที่ ๗ ยุทธศาสตร์การพัฒนาด้านการบริหารจัดการตามหลักธรรมาภิบาล

๗. ยุทธศาสตร์การพัฒนาด้านการบริหารจัดการตามหลักธรรมาภิบาล

๗.๔ แนวทางการพัฒนา ปรับปรุงและสร้างระบบการให้บริการที่ทันสมัย รวดเร็ว และมีประสิทธิภาพ

ที่	โครงการ	วัตถุประสงค์	เป้าหมาย (ผลผลิตของโครงการ)	งบประมาณและที่มา			ตัวชี้วัด (KPI)	ผลที่คาดว่าจะได้รับ	หน่วยงาน รับผิดชอบ หลัก
				๒๕๖๐ (บาท)	๒๕๖๑ (บาท)	๒๕๖๒ (บาท)			
๑	โครงการบำรุงรักษาระบบเครือข่ายคอมพิวเตอร์ภายในสำนักงานองค์การบริหารส่วนจังหวัดนราธิวาส (ที่มา: สำนักปลัด)	เพื่อเป็นการบำรุงรักษาระบบเครือข่ายคอมพิวเตอร์อย่างต่อเนื่อง และใช้งานได้อย่างมีประสิทธิภาพ	ค่าใช้จ่ายบำรุงรักษาระบบเครือข่ายคอมพิวเตอร์ภายในสำนักงานองค์การบริหารส่วนจังหวัดนราธิวาส จำนวน ๑ โครงการ	๖๐,๐๐๐	-	-	๑ โครงการ	การปฏิบัติงานขององค์การบริหารส่วนจังหวัดนราธิวาสเป็นไปด้วยความเรียบร้อย	สำนักปลัด
๒	โครงการเช่าพื้นที่และการปรับปรุงดูแลเว็บไซต์ขององค์การบริหารส่วนจังหวัดนราธิวาส (ที่มา: สำนักปลัด)	เพื่อเผยแพร่ข้อมูลข่าวสารและบริการต่างๆ ให้เป็นที่รู้จักอย่างแพร่หลายและสร้างภาพลักษณ์ที่ดีขององค์กร	จ่ายเป็นค่าเช่าพื้นที่และการปรับปรุงดูแลเว็บไซต์ขององค์การบริหารส่วนจังหวัดนราธิวาส จำนวน ๑ โครงการ	๓๐,๐๐๐	-	-	๑ โครงการ	ทำให้การเผยแพร่ข้อมูลข่าวสารและบริการต่างๆ ให้เป็นที่รู้จักอย่างแพร่หลาย เกิดภาพลักษณ์ที่ดีขององค์กร	สำนักปลัด

ยุทธศาสตร์การพัฒนารัฐบาลดิจิทัล ปีที่ ๒ การพัฒนาคุณภาพชีวิตตามหลักปรัชญาเศรษฐกิจพอเพียง

ยุทธศาสตร์การพัฒนาของ อปท. ในเขตจังหวัดนราธิวาส ที่ ๗ ยุทธศาสตร์การพัฒนาด้านการบริหารจัดการตามหลักธรรมาภิบาล

๗. ยุทธศาสตร์การพัฒนาด้านการบริหารจัดการตามหลักธรรมาภิบาล

๗.๖ แนวทางการพัฒนา พัฒนาส่งเสริมระบบการประชาสัมพันธ์และเผยแพร่การดำเนินงานขององค์กรเพื่อรองรับประชาคมอาเซียน

ที่	โครงการ/กิจกรรม	วัตถุประสงค์	เป้าหมาย (ผลผลิตของโครงการ)	งบประมาณและที่มา			ตัวชี้วัด (KPI)	ผลลัพธ์ที่คาดว่าจะได้รับ	หน่วยงาน ที่รับผิดชอบ
				๒๕๖๐ (บาท)	๒๕๖๑ (บาท)	๒๕๖๒ (บาท)			
๑	อำเภอเมืองนราธิวาส โครงการโฆษณาและเผยแพร่งาน กิจการขององค์การบริหารส่วน จังหวัดนราธิวาสหรือส่วนราชการต่างๆ (ที่มา:สำนักปลัด)	เพื่อชำระค่าโฆษณาและเผยแพร่ งานกิจการขององค์การบริหาร ส่วนจังหวัดนราธิวาสหรือ ส่วนราชการต่าง ๆ	จ่ายเป็นค่าโฆษณาและ เผยแพร่งานกิจการของ องค์การบริหารส่วนจังหวัด นราธิวาส จำนวน ๑ โครงการ	๕,๐๐๐,๐๐๐	-	-	๑ โครงการ	ทำให้งานโฆษณาและเผยแพร่ งานกิจการขององค์การบริหาร ส่วนจังหวัดนราธิวาสหรือ ส่วนราชการต่าง ๆ เป็นไปด้วยความเรียบร้อย	สำนักปลัด

๓.๒.๒ แบบ ผ.๐๒ บัญชีประสานโครงการพัฒนา

บัญชีประสานโครงการพัฒนาขององค์กรปกครองส่วนท้องถิ่นในเขตจังหวัดนราธิวาส

โดย องค์การบริหารส่วนจังหวัดนราธิวาส

ตามกรอบการประสานโครงการพัฒนาฯ ที่ ๑. โครงการพัฒนาที่ประชาชนในเขตองค์กรปกครองส่วนท้องถิ่นตั้งแต่ ๒ แห่งขึ้นไปได้ประโยชน์ และได้ทำความตกลงกันได้

๒. ขนาดของโครงการและงบประมาณในการดำเนินโครงการพัฒนา

๑. ยุทธศาสตร์การพัฒนาด้านโครงสร้างพื้นฐาน

๑.๑ แนวทางการพัฒนา บุกเบิก สร้าง ปรับปรุง บำรุงรักษาทางคมนาคม สะพาน เขื่อน ระบบระบายน้ำ

ที่	โครงการ	งบประมาณ(บาท)			รวม	หน่วยงาน ที่ขอประสาน	หน่วยงาน รับผิดชอบ
		ปี ๒๕๖๐	ปี ๒๕๖๑	ปี ๒๕๖๒			
	อำเภอสุไหงปาดี						
๑	ขุดลอกคลองภายในเขตเทศบาลทุกชุมชน เทศบาลตำบลปะลुरु อ.สุไหงปาดี	๖,๖๐๐,๐๐๐	๖,๖๐๐,๐๐๐	๖,๖๐๐,๐๐๐	๑๙,๘๐๐,๐๐๐	เทศบาลตำบลปะลुरु	กองช่าง
๒	ก่อสร้างถนน คสล.สายบ้านปะลुरु-บ้านพร้าวเขตรอยต่อตำบลโต๊ะเต็ง หมู่ที่ ๓ ต.ปะลुरु อ.สุไหงปาดี	๓,๐๘๐,๐๐๐	-	-	๓,๐๘๐,๐๐๐	อบต.ปะลुरु	กองช่าง
๓	ก่อสร้างถนน คสล.สายบ้านบือเงาะบือซา-บ้านภาวะ หมู่ที่ ๕ ต.ปะลुरु อ.สุไหงปาดี	๑,๖๘๐,๐๐๐	-	-	๑,๖๘๐,๐๐๐	อบต.ปะลुरु	กองช่าง
๔	ก่อสร้างถนน คสล.สายโคกกามา-โคกหัวหิน(ต.สุไหงปาดี) บ้านปะลुरु หมู่ที่ ๓ ต.ปะลुरु อ.สุไหงปาดี	๑,๔๗๘,๔๐๐	-	-	๑,๔๗๘,๔๐๐	อบต.ปะลुरु	กองช่าง
๕	ก่อสร้างถนน คสล.สายบาละบือเงาะ-จือแร(ต.สากอ) หมู่ที่ ๔ บ้านสายะ ต.ภาวะ อ.สุไหงปาดี	๑๓,๔๔๘,๔๐๐	-	-	๑๓,๔๔๘,๔๐๐	อบต.ภาวะ	กองช่าง
๖	ก่อสร้างถนน คสล.สายบ้านบาโงสนิง-จือแร(ต.สากอ) หมู่ที่ ๖ บ้านบาโงสนิง ต.ภาวะ อ.สุไหงปาดี	๕,๗๔๐,๕๐๐	-	-	๕,๗๔๐,๕๐๐	อบต.ภาวะ	กองช่าง
๗	ก่อสร้างถนน คสล.สายบ้านบาโงฮุมอ-บือเงาะบือซา หมู่ที่ ๕ บ้านบาโงฮุมอ ต.ภาวะ อ.สุไหงปาดี	๔,๔๐๗,๑๐๐	-	-	๔,๔๐๗,๑๐๐	อบต.ภาวะ	กองช่าง

๑.ยุทธศาสตร์การพัฒนาด้านโครงสร้างพื้นฐาน

๑.๑ แนวทางการพัฒนา บุกเบิก สร้าง ปรับปรุง บำรุงรักษาทางคมนาคม สะพาน เขื่อน ระบบระบายน้ำ

ที่	โครงการ	งบประมาณ(บาท)			รวม	หน่วยงาน ที่ขอประสาน	หน่วยงาน รับผิดชอบ
		ปี ๒๕๖๐	ปี ๒๕๖๑	ปี ๒๕๖๒			
๘	ก่อสร้างถนน คสล.สาย จาแบปะ๊ะ-ศาลาอูมา(ต.กาญจนา) หมู่ที่ ๓ บ้านจาแบปะ๊ะ ต.กวาง อ.สุโขทัย	๓,๑๑๑,๐๐๐	-	-	๓,๑๑๑,๐๐๐	อบต.กวาง	กองช่าง
๙	ปรับปรุงถนนลาดยางแอสฟัลท์ติกคอนกรีตสายบ้านตือระ หมู่ที่ ๑- บ้านกลุ่บ หมู่ที่ ๖ ต.สากอ อ.สุโขทัย	๕,๒๐๐,๐๐๐	-	-	๕,๒๐๐,๐๐๐	อบต.สากอ	กองช่าง
๑๐	ก่อสร้างถนนหินคลุกสายบูกะปูลา-บาตูปรีอเน หมู่ที่ ๑ บ้านจือแร-หมู่ที่ ๔ บ้านบือแรลู๊วส ต.ริโก๋ อ.สุโขทัย	๕,๐๐๐,๐๐๐	-	-	๕,๐๐๐,๐๐๐	อบต.ริโก๋	กองช่าง
๑๑	ก่อสร้างถนน คสล.สายสามแยกกูโบร์-โรงโม่หิน หมู่ที่ ๑ บ้านโตะเต็ง ต.โตะเต็ง อ.สุโขทัย	๓,๓๐๐,๐๐๐	-	-	๓,๓๐๐,๐๐๐	อบต.โตะเต็ง	กองช่าง
๑๒	ซ่อมสร้างถนนลาดยางแอสฟัลท์ติกคอนกรีตสายบ้านไอกูบ หมู่ที่ ๑- บ้านป่าหวาย หมู่ที่ ๘ ต.สุโขทัย อ.สุโขทัย	๕,๔๕๗,๕๐๐	-	-	๕,๔๕๗,๕๐๐	อบต.สุโขทัย	กองช่าง
	อำเภอบาเจาะ						
๑	ขุดลอกคลองอาโล หมู่ที่ ๒,๓,๖ ต.บาเระเหนือ อ.บาเจาะ	๑๐,๐๐๐,๐๐๐	-	-	๑๐,๐๐๐,๐๐๐	อบต.บาเระเหนือ	กองช่าง
๒	ก่อสร้างสะพานบ้านชะมูแหว หมู่ที่ ๑๐ ต.ปะลุกาสาเมาะ อ.บาเจาะ	๘,๗๐๐,๐๐๐	-	-	๘,๗๐๐,๐๐๐	อบต.ปะลุกาสาเมาะ	กองช่าง
๓	ขุดลอกคลองสายสัมพันธ์พร้อมถนนลูกรัง หมู่ที่ ๓ บ้านคูกู ต.บาเจาะ อ.บาเจาะ	๘,๖๐๘,๐๐๐	-	-	๘,๖๐๘,๐๐๐	อบต.บาเจาะ	กองช่าง
๔	ปรับปรุงถนนแอสฟัลท์พร้อมระบายน้ำสายคูกุสุหร่า หมู่ที่ ๗ ต.บาเจาะ อ.บาเจาะ	๓,๗๐๒,๐๐๐	-	-	๓,๗๐๒,๐๐๐	อบต.บาเจาะ	กองช่าง
๕	ขุดลอกระบายน้ำพร้อมปรับแต่งคันทางสายกะมื่อตง-บ้านฮือยะ หมู่ที่ ๑ บ้านจำปากอ หมู่ที่ ๔ บ้านยามูแรน หมู่ที่ ๕ บ้านฮือยะ ต.บาเระเหนือ อ.บาเจาะ	๒,๐๘๗,๐๐๐	-	-	๒,๐๘๗,๐๐๐	อบต.บาเระเหนือ	กองช่าง

๑.ยุทธศาสตร์การพัฒนาด้านโครงสร้างพื้นฐาน

๑.๑ แนวทางการพัฒนา บุกเบิก สร้าง ปรับปรุง บำรุงรักษาทางคมนาคม สะพาน เขื่อน ระบบระบายน้ำ

ที่	โครงการ	งบประมาณ(บาท)			รวม	หน่วยงาน ที่ขอประสาน	หน่วยงาน รับผิดชอบ
		ปี ๒๕๖๐	ปี ๒๕๖๑	ปี ๒๕๖๒			
	อำเภอตากใบ						
๑	เสริมผิวจราจรแอสฟัลท์ติกคอนกรีตสายบ้านโคกใน หมู่ที่ ๒ ต.พร่อน อ.ตากใบ	๒,๒๑๑,๐๐๐	-	-	๒,๒๑๑,๐๐๐	อบต.พร่อน	กองช่าง
๒	ก่อสร้างถนน คสล.สายโคกเปราะห์-ปะดาดอ ต.นานาค อ.ตากใบ	๔,๖๐๐,๐๐๐	-	-	๔,๖๐๐,๐๐๐	อบต.นานาค	กองช่าง
๓	ก่อสร้างถนน คสล.สายรอบวัดโคกงู หมู่ที่ ๓ ต.บางขุนทอง อ.ตากใบ	๑,๕๖๙,๔๔๐	-	-	๑,๕๖๙,๔๔๐	อบต.บางขุนทอง	กองช่าง
๔	ก่อสร้างถนน คสล.สายบ้านนายฮุย เพชรแก้ว-วัดบางเตย หมู่ที่ ๑ บ้านโคกงู ต.บางขุนทอง อ.ตากใบ	๒,๔๐๖,๕๐๐	-	-	๒,๔๐๖,๕๐๐	อบต.บางขุนทอง	กองช่าง
๕	ก่อสร้างถนนหินคลุกสายริมแม่น้ำ หมู่ที่ ๔ ต.เจ๊ะเห อ.ตากใบ	๘๔๐,๐๐๐	-	-	๘๔๐,๐๐๐	อบต.พร่อน	กองช่าง
๖	ก่อสร้างถนน คสล.สายแหลมตง บ้านโคกงู หมู่ที่ ๓ ต.บางขุนทอง อ.ตากใบ	๓,๒๓๑,๐๐๐	-	-	๓,๒๓๑,๐๐๐	อบต.บางขุนทอง	กองช่าง
๗	ก่อสร้างถนนหินคลุกสายเกาะทางดำ หมู่ที่ ๒ ต.เจ๊ะเห อ.ตากใบ	๗๓๕,๐๐๐	-	-	๗๓๕,๐๐๐	อบต.พร่อน	กองช่าง
๘	ก่อสร้างถนน คสล.ตะแกรง wire mesh สายประปา-บ้านตะโล๊ะ หมู่ที่ ๒ บ้านบอขอ ต.โฆษิต อ.ตากใบ	๘,๐๐๐,๐๐๐	-	-	๘,๐๐๐,๐๐๐	อบต.โฆษิต	กองช่าง
๙	ก่อสร้างถนนหินคลุกสายทุ่งชัย หมู่ที่ ๓ ต.พร่อน อ.ตากใบ	๒,๙๐๐,๐๐๐	-	-	๒,๙๐๐,๐๐๐	อบต.พร่อน	กองช่าง
๑๐	ก่อสร้างถนน คสล.ตะแกรง wire mesh สายบ้านตะโล๊ะ หมู่ที่ ๒ บ้านบอขอ ต.โฆษิต อ.ตากใบ	๔,๐๐๐,๐๐๐	-	-	๔,๐๐๐,๐๐๐	อบต.โฆษิต	กองช่าง
๑๑	ก่อสร้างถนนหินคลุกสายโคกบือโร หมู่ที่ ๕ ต.พร่อน อ.ตากใบ	๑,๕๘๑,๐๐๐	-	-	๑,๕๘๑,๐๐๐	อบต.พร่อน	กองช่าง
๑๒	ก่อสร้างถนน คสล.สายวัดโคกมะม่วง-ทุ่งบางยี่หว้า หมู่ที่ ๑ ต.พร่อน อ.ตากใบ	๓,๗๐๗,๐๐๐	-	-	๓,๗๐๗,๐๐๐	อบต.พร่อน	กองช่าง
๑๓	ก่อสร้างถนน คสล.สายหลังโรงเรียนวัดฉันทันต์สนามตลอดสาย และถนนรอบวัดทางด้านทิศตะวันออก หมู่ที่ ๑ ต.พร่อน อ.ตากใบ	๑,๙๗๗,๐๐๐	-	-	๑,๙๗๗,๐๐๐	อบต.พร่อน	กองช่าง

๑.ยุทธศาสตร์การพัฒนาด้านโครงสร้างพื้นฐาน

๑.๑ แนวทางการพัฒนา บุกเบิก สร้าง ปรับปรุง บำรุงรักษาทางคมนาคม สะพาน เขื่อน ระบบระบายน้ำ

ที่	โครงการ	งบประมาณ(บาท)			รวม	หน่วยงาน ที่ขอประสาน	หน่วยงาน รับผิดชอบ
		ปี ๒๕๖๐	ปี ๒๕๖๑	ปี ๒๕๖๒			
๑๔	ก่อสร้างถนน คสล.สายโคกบือโร -โคกกะไต หมู่ที่ ๕ ต.พร่อน อ.ตากใบ	๗,๘๒๑,๐๐๐	-	-	๗,๘๒๑,๐๐๐	อบต.พร่อน	กองช่าง
๑๕	ก่อสร้างที่พักผู้โดยสารรถสองแถวควิตาบา-โกลก และตาบา-นรา ชุมชนตาบาฮีเล ต.เจ๊ะเห อ.ตากใบ	๓๐๐,๐๐๐	๓๐๐,๐๐๐	๓๐๐,๐๐๐	๙๐๐,๐๐๐	เทศบาลเมืองตากใบ	กองช่าง
๑๖	ก่อสร้างถนน คสล.สายบ้านจ๊ะกอง-ทุ่งปลักลั้ง หมู่ที่ ๒ ต.เจ๊ะเห อ.ตากใบ	๒,๒๙๘,๐๐๐	-	-	๒,๒๙๘,๐๐๐	อบต.พร่อน	กองช่าง
๑๗	เสริมผิวแอสฟัลท์ติกคอนกรีตสายบ้านเกาะสวาท-บ้านโต๊ะเหม หมู่ที่ ๕ บ้านเกาะสวาท ต.ไพรวัน อ.ตากใบ	๖,๗๒๐,๐๐๐	-	-	๖,๗๒๐,๐๐๐	อบต.ไพรวัน	กองช่าง
อำเภอสุไหงโก-ลก							
๑	เสริมผิวแอสฟัลท์ติกคอนกรีตถนนสายโคกกลาง หมู่ที่ ๒-ปาดังยอ หมู่ที่ ๓ ต.มูโนะ อ.สุไหงโก-ลก	๖,๖๖๒,๐๐๐	-	-	๖,๖๖๒,๐๐๐	อบต.มูโนะ	กองช่าง
๒	เสริมผิวแอสฟัลท์ติกคอนกรีตถนนสายบาโงปุเป๊ะ-ปุเป๊ะ หมู่ที่ ๔ ต.มูโนะ อ.สุไหงโก-ลก	๕,๘๔๐,๐๐๐	-	-	๕,๘๔๐,๐๐๐	อบต.มูโนะ	กองช่าง
๓	เสริมผิวแอสฟัลท์ติกคอนกรีต ถนนสายบูเก๊ะ-โคกตีมุง หมู่ที่ ๕ ต.มูโนะ อ.สุไหงโก-ลก	๒,๗๒๑,๐๐๐	-	-	๒,๗๒๑,๐๐๐	อบต.มูโนะ	กองช่าง
๔	เสริมผิวแอสฟัลท์ติกคอนกรีต ถนนสายบาโงจันอ หมู่ที่ ๓ ต.มูโนะ อ.สุไหงโก-ลก	๒,๕๓๘,๐๐๐	-	-	๒,๕๓๘,๐๐๐	อบต.มูโนะ	กองช่าง
๕	ก่อสร้างกำแพงกั้นน้ำท่วมริมแม่น้ำสุไหงโก-ลก ช่วงที่ ๒ หมู่ที่ ๕ บ้านน้ำตก หมู่ที่ ๒ บ้านดีอะระ หมู่ที่ ๓ บ้านลูเป๊ะฆง และหมู่ที่ ๗ บ้านกวาลอซีรา เทศบาลตำบลปาเสมัส อ.สุไหงโก-ลก	๒๐,๐๐๐,๐๐๐	๒๐,๐๐๐,๐๐๐	๓๐,๐๐๐,๐๐๐	๗๐,๐๐๐,๐๐๐	เทศบาลตำบลปาเสมัส	กองช่าง

๑.ยุทธศาสตร์การพัฒนาด้านโครงสร้างพื้นฐาน

๑.๑ แนวทางการพัฒนา บุกเบิก สร้าง ปรับปรุง บำรุงรักษาทางคมนาคม สะพาน เขื่อน ระบบระบายน้ำ

ที่	โครงการ	งบประมาณ(บาท)			รวม	หน่วยงาน ที่ขอประสาน	หน่วยงาน รับผิดชอบ
		ปี ๒๕๖๐	ปี ๒๕๖๑	ปี ๒๕๖๒			
	อำเภอสุคิริน						
๑	ก่อสร้างถนนลาดยาง(ถนนสายเอกบ้านสายบริษัท) หมู่ที่ ๕ บ้านสายบริษัท ต.เกียร์ อ.สุคิริน	๕,๔๐๐,๐๐๐	-	-	๕,๔๐๐,๐๐๐	อบต.เกียร์	กองช่าง
๒	ก่อสร้างถนนหินคลุกสายน้ำตกธารหินงาม หมู่ที่ ๔ บ้านทรงคีรี ต.เกียร์ อ.สุคิริน	๕,๔๐๐,๐๐๐	-	-	๕,๔๐๐,๐๐๐	อบต.เกียร์	กองช่าง
๓	ก่อสร้างถนน คสล.สายเขาร้อย หมู่ที่ ๓ บ้านน้ำใส ต.เกียร์ อ.สุคิริน	๒,๖๐๐,๐๐๐	-	-	๒,๖๐๐,๐๐๐	อบต.เกียร์	กองช่าง
๔	ก่อสร้างถนน คสล.ถนนชุมชนก้านตันอำเภอ ๑ หมู่ที่ ๔ ต.สุคิริน อ.สุคิริน	๕,๒๐๐,๐๐๐	-	-	๕,๒๐๐,๐๐๐	เทศบาลตำบลสุคิริน	กองช่าง
๕	ก่อสร้างถนน คสล.ถนนชุมชน ก้านตัน ซอย ๔ หมู่ที่ ๔ ต.สุคิริน อ.สุคิริน	๘,๖๔๐,๐๐๐	-	-	๘,๖๔๐,๐๐๐	เทศบาลตำบลสุคิริน	กองช่าง
๖	ก่อสร้างถนนลาดยาง หมู่ที่ ๑๑ บ้านซอยปราจีน ต.สุคิริน-หมู่ที่ ๑๐ บ้านสามซอย ต.มาโมง อ.สุคิริน	๑๕,๐๐๐,๐๐๐	-	-	๑๕,๐๐๐,๐๐๐	อบต.สุคิริน	กองช่าง
๗	ก่อสร้างถนน คสล. หมู่ที่ ๗ บ้านสันติ ต.สุคิริน-หมู่ที่ ๔ บ้าน กม.๔ เทศบาลตำบลสุคิริน อ.สุคิริน	๘,๐๐๐,๐๐๐	-	-	๘,๐๐๐,๐๐๐	อบต.สุคิริน	กองช่าง
๘	ก่อสร้างถนน คสล. ซอยสวนไม้ หมู่ที่ ๘ ต.มาโมง อ.สุคิริน	๑,๑๓๖,๘๐๐	๑,๑๓๖,๘๐๐	-	๒,๒๗๓,๖๐๐	อบต.มาโมง	กองช่าง
๙	ก่อสร้างสะพาน คสล. สายบาโฮตีอู หมู่ที่ ๕ ต.มาโมง อ.สุคิริน	๕๔๐,๐๐๐	-	-	๕๔๐,๐๐๐	อบต.มาโมง	กองช่าง
๑๐	ก่อสร้างถนน คสล.เส้นทางมियाซาว่า หมู่ที่ ๙ ต.มาโมง อ.สุคิริน	๒,๗๐๘,๘๓๒	๒,๗๐๘,๘๓๒	๒,๗๐๒,๓๓๖	๘,๑๒๐,๐๐๐	อบต.มาโมง	กองช่าง
๑๑	ก่อสร้างถนน คสล.ไอร์บูลงเน ต.มาโมง อ.สุคิริน	๑,๑๓๖,๘๐๐	๑,๑๓๖,๘๐๐	-	๒,๒๗๓,๖๐๐	อบต.มาโมง	กองช่าง
๑๒	ก่อสร้างถนน คสล.หมู่ที่ ๑ ซอยบ้านเปาะเต๊ะ ต.มาโมง อ.สุคิริน	๑,๐๗๑,๘๔๐	-	-	๑,๐๗๑,๘๔๐	อบต.มาโมง	กองช่าง
๑๓	ก่อสร้างสะพาน คสล.ข้ามคลองปะดอยยา หมู่ที่ ๕ ต.มาโมง อ.สุคิริน	๕๔๐,๐๐๐	-	-	๕๔๐,๐๐๐	อบต.มาโมง	กองช่าง
๑๔	ก่อสร้างสะพาน คสล. พร้อมปรับปรุงถนนหินคลุก หมู่ที่ ๑ บ้านไอบาโจ ต.ภูเขาทอง อ.สุคิริน	๗,๘๒๐,๐๐๐	-	-	๗,๘๒๐,๐๐๐	อบต.ภูเขาทอง	กองช่าง

๑.ยุทธศาสตร์การพัฒนาด้านโครงสร้างพื้นฐาน

๑.๑ แนวทางการพัฒนา บุกเบิก สร้าง ปรับปรุง บำรุงรักษาทางคมนาคม สะพาน เขื่อน ระบบระบายน้ำ

ที่	โครงการ	งบประมาณ(บาท)			รวม	หน่วยงาน ที่ขอประสาน	หน่วยงาน รับผิดชอบ
		ปี ๒๕๖๐	ปี ๒๕๖๑	ปี ๒๕๖๒			
	อำเภอแฉ่ง						
๑	ขยายสะพานบูเกะยารง ถนนแฉ่ง-สุโหงโก-ลก หมู่ที่ ๑ ต.แฉ่ง อ.แฉ่ง	๕,๐๐๐,๕๐๐	-	-	๕,๐๐๐,๕๐๐	เทศบาลตำบลแฉ่ง	กองช่าง
๒	ก่อสร้างสะพานบ้านลูโบ๊ะดาลัย หมู่ที่ ๒ เชื่อมต่อบ้านบาลูกา หมู่ที่ ๖ ต.แฉ่ง อ.แฉ่ง	๘,๙๘๐,๕๐๐	-	-	๘,๙๘๐,๕๐๐	อบต.แฉ่ง	กองช่าง
๓	ก่อสร้างถนนผิวจราจรหินคลุก สายทางบ้านสุแตมาแจ หมู่ที่ ๗-บ้านบาโจ หมู่ที่ ๔ ต.กายูคละ อ.แฉ่ง	๘,๙๘๐,๕๐๐	-	-	๘,๙๘๐,๕๐๐	อบต.กายูคละ	กองช่าง
๔	ปรับปรุง/ซ่อมแซมถนนลาดยางแบบแอสฟัลท์คอนกรีตสายบ้านตือมายู-บ้านจาแบดูวอ-บ้านกะลูปี ต.เอราวัณ อ.แฉ่ง	๑๘,๐๐๐,๐๐๐	-	-	๑๘,๐๐๐,๐๐๐	อบต.เอราวัณ	กองช่าง
๕	ก่อสร้างสะพานและท่อเหลี่ยมแยกถนนวุฒิศาสตร์ ๒ หมู่ที่ ๒ ต.แฉ่ง อ.แฉ่ง	๒,๓๐๐,๐๐๐	-	-	๒,๓๐๐,๐๐๐	เทศบาลตำบลแฉ่ง	กองช่าง
๖	บุกเบิกถนนสายแยกถนน ทช.-ยาลีเตาะ หมู่ที่ ๑ บ้านตอออ ต.กายูคละ อ.แฉ่ง	๗,๓๕๐,๐๐๐	-	-	๗,๓๕๐,๐๐๐	อบต.กายูคละ	กองช่าง
๗	ก่อสร้างสะพานและท่อเหลี่ยมแยกถนนบูเกะยารง ๒ หมู่ที่ ๑ ต.แฉ่ง อ.แฉ่ง	๑,๙๐๐,๐๐๐	-	-	๑,๙๐๐,๐๐๐	เทศบาลตำบลแฉ่ง	กองช่าง

๑.ยุทธศาสตร์การพัฒนาด้านโครงสร้างพื้นฐาน

๑.๒ แนวทางการพัฒนา สร้างและปรับปรุงแหล่งน้ำอุปโภค บริโภค

ที่	โครงการ	งบประมาณ(บาท)			รวม	หน่วยงาน ที่ขอประสาน	หน่วยงาน รับผิดชอบ
		ปี ๒๕๖๐	ปี ๒๕๖๑	ปี ๒๕๖๒			
	<u>อำเภอตากใบ</u>						
๑	ก่อสร้างประปาบาดาลขนาดใหญ่ บ้านโคกชุมบก หมู่ที่ ๕ ต.บางขุนทอง อ.ตากใบ	๓,๘๓๕,๐๐๐	-	-	๓,๘๓๕,๐๐๐	อบต.บางขุนทอง	กองช่าง
๒	ขุดอ่างเก็บน้ำบ้านทุ่งฝ้าย หมู่ที่ ๔ ต.บางขุนทอง อ.ตากใบ	๘,๐๐๐,๐๐๐	-	-	๘,๐๐๐,๐๐๐	อบต.บางขุนทอง	กองช่าง
	<u>อำเภอสือริน</u>						
๑	ก่อสร้างฝายน้ำล้นข้ามคลองซอยหน้าศูนย์พัฒนาเด็กเล็ก บ้านราษฎร์พัฒนา หมู่ที่ ๑๐ ต.มาโมง อ.สุริริน	๑,๑๒๕,๐๐๐	-	-	๑,๑๒๕,๐๐๐	อบต.มาโมง	กองช่าง

๑.ยุทธศาสตร์การพัฒนาด้านโครงสร้างพื้นฐาน

๑.๕ แนวทางการพัฒนา จัดให้มีไฟฟ้าและระบบโทรคมนาคมอย่างทั่วถึง

ที่	โครงการ	งบประมาณ(บาท)			รวม	หน่วยงาน ที่ขอประสาน	หน่วยงาน รับผิดชอบ
		ปี ๒๕๖๐	ปี ๒๕๖๑	ปี ๒๕๖๒			
๑	ติดตั้งไฟฟ้าส่องสว่างในพื้นที่จังหวัดนราธิวาส	๒๔๕,๐๐๐,๐๐๐	๒๔๕,๐๐๐,๐๐๐	๒๔๕,๐๐๐,๐๐๐	๗๓๕,๐๐๐,๐๐๐	อบจ.นราธิวาส	กองช่าง
	อำเภอระแงะ						
๑	ติดตั้งไฟฟ้าแสงสว่างชุมชนในพื้นที่ตำบลตันหยงมัส อ.ระแงะ	๔,๐๐๐,๐๐๐	-	-	๔,๐๐๐,๐๐๐	อบต.ตันหยงมัส	กองช่าง
	อำเภอตากใบ						
๑	ติดตั้งไฟฟ้าแสงสว่างภายใน ตำบลไพรวัน อ.ตากใบ	๒,๗๐๐,๐๐๐	-	-	๒,๗๐๐,๐๐๐	อบต.ไพรวัน	กองช่าง
๒	ติดตั้งไฟฟ้าแสงสว่างภายในตำบลเกาะสะท้อน อ.ตากใบ	๓,๕๐๐,๐๐๐	-	-	๓,๕๐๐,๐๐๐	อบต.เกาะสะท้อน	กองช่าง

๒.ยุทธศาสตร์การพัฒนาด้านงานส่งเสริมคุณภาพชีวิต

๒.๑ แนวทางการพัฒนาส่งเสริมและสนับสนุนการสร้างงานสร้างอาชีพแบบยั่งยืนให้กับประชาชนในท้องถิ่น

ที่	โครงการ	งบประมาณ(บาท)			รวม	หน่วยงาน ที่ขอประสาน	หน่วยงาน รับผิดชอบ
		ปี ๒๕๖๐	ปี ๒๕๖๑	ปี ๒๕๖๒			
๑	<u>อำเภอบาเจาะ</u> โครงการก่อสร้างตลาดริมคลอง(ตลาดน้ำ)เทศบาลตำบลบาเจาะ บริเวณคลองส้มป่อย ชุมชนบ้านแปะบุญ ต.บาเจาะ อ.บาเจาะ	๒,๐๐๐,๐๐๐	๒,๐๐๐,๐๐๐	๑,๐๐๐,๐๐๐	๕,๐๐๐,๐๐๐	เทศบาลตำบลบาเจาะ	กองช่าง

๒.ยุทธศาสตร์การพัฒนาด้านงานส่งเสริมคุณภาพชีวิต

๒.๕ แนวทางการพัฒนาส่งเสริมด้านการออกกำลังกาย การกีฬา และนันทนาการ

ที่	โครงการ	งบประมาณ(บาท)			รวม	หน่วยงาน ที่ขอประสาน	หน่วยงาน รับผิดชอบ
		ปี ๒๕๖๐	ปี ๒๕๖๑	ปี ๒๕๖๒			
	อำเภอสุโขทัย						
๑	ก่อสร้างอาคารอเนกประสงค์ หมู่ที่ ๖ บ้านบางโสนิง ต.ภาวะ อ.สุโขทัย	๖,๑๘๒,๕๐๐	-	-	๖,๑๘๒,๕๐๐	อบต.ภาวะ	กองช่าง
๒	ก่อสร้างสนามฟุตบอลแบบมาตรฐาน พร้อมปูหญ้า หมู่ที่ ๕ บ้านบางโสนิมอ ต.ภาวะ อ.สุโขทัย	๒,๙๙๙,๑๐๐	-	-	๒,๙๙๙,๑๐๐	อบต.ภาวะ	กองช่าง
	อำเภอรະแงะ						
๑	ก่อสร้างสนามกีฬาระดับอำเภอบริเวณข้างอาคารสำนักงานเทศบาลตำบลต้นหยงมัส หมู่ที่ ๗ ถนนพระยาระแงะ ต.ต้นหยงมัส อ.ระแงะ	๒๕,๐๐๐,๐๐๐	๒๕,๐๐๐,๐๐๐	๒๕,๐๐๐,๐๐๐	๗๕,๐๐๐,๐๐๐	เทศบาลตำบลต้นหยงมัส	กองช่าง
	อำเภอบาเจาะ						
๑	ก่อสร้างสนามกีฬา พร้อมอเนกประสงค์ เทศบาลตำบลบาเจาะ อ.บาเจาะ	๑๕,๐๐๐,๐๐๐	๒๐,๐๐๐,๐๐๐	๑๕,๐๐๐,๐๐๐	๕๐,๐๐๐,๐๐๐	เทศบาลตำบลบาเจาะ	กองช่าง
๒	ก่อสร้างสนามกีฬาฟุตบอลบ้านกาบู้ หมู่ที่ ๙ ต.ปะลูกาสาเมาะ อ.บาเจาะ	๒,๗๔๒,๐๐๐	-	-	๒,๗๔๒,๐๐๐	อบต.ปะลูกาสาเมาะ	กองช่าง
	อำเภอตากใบ						
๑	ก่อสร้างปรับปรุงสนามกีฬา/ลานกีฬา ประจำตำบล หมู่ที่ ๓ บ้านปะดาดอ ต.น่านาค อ.ตากใบ	๒,๗๖๐,๐๐๐	-	-	๒,๗๖๐,๐๐๐	อบต.น่านาค	กองช่าง
๒	ก่อสร้างลานกีฬาประจำตำบลไพรวัน หมู่ที่ ๖ บ้านกูปู ต.ไพรวัน อ.ตากใบ	๒,๙๒๒,๐๐๐	-	-	๒,๙๒๒,๐๐๐	อบต.ไพรวัน	กองช่าง
	อำเภอสุโขทัย-ลก						
๑	ก่อสร้างอาคารโรงพลศึกษาความจุ ๑,๐๐๐ ที่นั่ง บริเวณสนามกีฬาเทศบาลเมืองสุโขทัย-ลก ถนนประชาวิวัฒน์ ต.สุโขทัย-ลก อ.สุโขทัย-ลก	๕๐,๐๐๐,๐๐๐	-	-	๕๐,๐๐๐,๐๐๐	เทศบาลเมืองสุโขทัย-ลก	กองช่าง

๓.ยุทธศาสตร์การพัฒนาด้านการจัดระเบียบชุมชน/สังคม และการรักษาความสงบเรียบร้อย

๓.๒ แนวทางการพัฒนา พัฒนาศักยภาพของท้องถิ่นในการป้องกันและบรรเทาสาธารณภัยตลอดถึงการรักษาความสงบเรียบร้อยในท้องถิ่น

ที่	โครงการ	งบประมาณ(บาท)			รวม	หน่วยงาน ที่ขอประสาน	หน่วยงาน รับผิดชอบ
		ปี ๒๕๖๐	ปี ๒๕๖๑	ปี ๒๕๖๒			
	<u>อำเภอตากใบ</u>						
๑	โครงการขอรับเงินสนับสนุนในการติดตั้งชุดกล้อง CCTV และติดตั้งชุดเครื่องเสียงประชาสัมพันธ์ไร้สาย และอาคารควบคุม ชุมชนตาบาฮีเล และทุกชุมชนในเขตเทศบาลเมืองตากใบ ต.เจ๊ะเห อ.ตากใบ	๒๗,๕๐๐,๐๐๐	๒๗,๕๐๐,๐๐๐	๒๗,๕๐๐,๐๐๐	๘๒,๕๐๐,๐๐๐	เทศบาลเมืองตากใบ	กองช่าง

๔.ยุทธศาสตร์การพัฒนาด้านด้านการวางแผน การส่งเสริมการลงทุนพาณิชย์กรรม และการท่องเที่ยว

๔.๑ แนวทางการพัฒนาส่งเสริมการตลาด การค้า การลงทุนในท้องถิ่น และเมืองชายแดน เพื่อรองรับประชาคมอาเซียน

ที่	โครงการ	งบประมาณ(บาท)			รวม	หน่วยงาน ที่ขอประสาน	หน่วยงาน รับผิดชอบ
		ปี ๒๕๖๐	ปี ๒๕๖๑	ปี ๒๕๖๒			
	อำเภอตากใบ						
๑	โครงการพัฒนาเศรษฐกิจชายแดน ตลาดศูนย์รวมสินค้าชายแดนไทย-มาเลเซีย (Aec Market) บริเวณชุมชนตาบาสีเล ต.เจ๊ะเห อ.ตากใบ	๑๕,๐๐๐,๐๐๐	๑๕,๐๐๐,๐๐๐	๑๕,๐๐๐,๐๐๐	๔๕,๐๐๐,๐๐๐	เทศบาลเมืองตากใบ	กองช่าง
๒	ปรับปรุงตลาดรวมสินค้าผลิตภัณฑ์สินค้าพื้นเมืองตำบลเจ๊ะเห ชุมชนตาบาสีเล ต.เจ๊ะเห อ.ตากใบ	๕๐๐,๐๐๐	๕๐๐,๐๐๐	๕๐๐,๐๐๐	๑,๕๐๐,๐๐๐	เทศบาลเมืองตากใบ	กองช่าง
๓	ปรับปรุงอาคารตลาดเกษตรพร้อมศูนย์รวมรถโดยสาร(ตลาดมะแอ) เป็นอาคารอเนกประสงค์ ชุมชนตาบาสีเล ต.เจ๊ะเห อ.ตากใบ	๑,๐๐๐,๐๐๐	๑,๐๐๐,๐๐๐	๑,๐๐๐,๐๐๐	๓,๐๐๐,๐๐๐	เทศบาลเมืองตากใบ	กองช่าง

๔.ยุทธศาสตร์การพัฒนาด้านด้านการวางแผน การส่งเสริมการลงทุนพาณิชย์ยกรรม และการท่องเที่ยว

๔.๔ แนวทางการพัฒนาส่งเสริมการท่องเที่ยวและแหล่งท่องเที่ยวเชิงอนุรักษ์ เพื่อรองรับประชาคมอาเซียน

ที่	โครงการ	งบประมาณ(บาท)			รวม	หน่วยงาน ที่ขอประสาน	หน่วยงาน รับผิดชอบ
		ปี ๒๕๖๐	ปี ๒๕๖๑	ปี ๒๕๖๒			
	อำเภอตากใบ						
๑	ก่อสร้างสัญลักษณ์ของชาติไทย ก่อสร้างเสาธงชาติที่สูงที่สุด บริเวณชายแดนไทย-มาเลเซีย และปรับปรุงภูมิทัศน์ เพื่อบริการนักท่องเที่ยว บริเวณพื้นที่หาดเสด็จ ชุมชนตาบาฮีเล ต.เจ๊ะเห อ.ตากใบ	๑๒,๐๐๐,๐๐๐	๑๒,๐๐๐,๐๐๐	๑๒,๐๐๐,๐๐๐	๓๖,๐๐๐,๐๐๐	เทศบาลเมืองตากใบ	กองช่าง
๒	ก่อสร้างสัญลักษณ์เมืองตากใบ เขตเทศบาลเมืองตากใบ ต.เจ๊ะเห อ.ตากใบ	๑๐,๐๐๐,๐๐๐	๑๐,๐๐๐,๐๐๐	๑๐,๐๐๐,๐๐๐	๓๐,๐๐๐,๐๐๐	เทศบาลเมืองตากใบ	กองช่าง
๓	โครงการก่อสร้างจุดชมวิวและปฏิมากรรมท้องถิ่นชายแดนบริเวณหาดเสด็จ ชุมชนตาบาฮีเล ต.เจ๊ะเห อ.ตากใบ	๑๐,๐๐๐,๐๐๐	๑๐,๐๐๐,๐๐๐	๑๐,๐๐๐,๐๐๐	๓๐,๐๐๐,๐๐๐	เทศบาลเมืองตากใบ	กองช่าง

๕.ยุทธศาสตร์การพัฒนาด้านการบริหารจัดการและการอนุรักษ์ทรัพยากรธรรมชาติและสิ่งแวดล้อม

๕.๑ แนวทางการพัฒนา อนุรักษ์และฟื้นฟูทรัพยากรธรรมชาติและสิ่งแวดล้อม

ที่	โครงการ	งบประมาณ(บาท)			รวม	หน่วยงาน ที่ขอประสาน	หน่วยงาน รับผิดชอบ
		ปี ๒๕๖๐	ปี ๒๕๖๑	ปี ๒๕๖๒			
	อำเภอสุโขทัย						
๑	ก่อสร้างกำแพงป้องกันตลิ่งคลองโคกปริเม็งตอนบนทั้ง ๒ ข้าง ภายในเขตเทศบาลตำบลปะลัฐ อ.สุโขทัย	๘,๐๐๐,๐๐๐	๘,๐๐๐,๐๐๐	๘,๐๐๐,๐๐๐	๒๔,๐๐๐,๐๐๐	เทศบาลตำบลปะลัฐ	กองช่าง
๒	เรียงหินใหญ่ป้องกันตลิ่งคลองโคกปริเม็งตอนบน ทั้ง ๒ ข้าง ภายในเขตเทศบาลตำบลปะลัฐ อ.สุโขทัย	๘,๐๐๐,๐๐๐	๘,๐๐๐,๐๐๐	๘,๐๐๐,๐๐๐	๒๔,๐๐๐,๐๐๐	เทศบาลตำบลปะลัฐ	กองช่าง
๓	ก่อสร้างกำแพงป้องกันตลิ่งคลองไอร์ยี่อนิ ภายในเขตเทศบาลตำบลปะลัฐ อ.สุโขทัย	๑๐,๐๐๐,๐๐๐	๑๐,๐๐๐,๐๐๐	๑๐,๐๐๐,๐๐๐	๓๐,๐๐๐,๐๐๐	เทศบาลตำบลปะลัฐ	กองช่าง
	อำเภอตากใบ						
๑	ขุดลอกวัชพืชในแม่น้ำบางนราพื้นที่ตำบลบางขุนทอง อ.ตากใบ	๑๐,๐๐๐,๐๐๐	๑๐,๐๐๐,๐๐๐	๑๐,๐๐๐,๐๐๐	๓๐,๐๐๐,๐๐๐	อบต.บางขุนทอง	กองช่าง
	อำเภอแฉ่ง						
๑	ก่อสร้างเขื่อนป้องกันตลิ่งคลองบูกะยาวง บริเวณชุมชนบาโงอาเต็ง หมู่ที่ ๒ ต.แฉ่ง อ.แฉ่ง	๗,๓๓๙,๘๐๐	-	-	๗,๓๓๙,๘๐๐	เทศบาลตำบลแฉ่ง	กองช่าง

๕.ยุทธศาสตร์การพัฒนาด้านการบริหารจัดการและการอนุรักษ์ทรัพยากรธรรมชาติและสิ่งแวดล้อม

๕.๓ แนวทางการพัฒนา ปรับปรุงภูมิทัศน์ในชุมชนและเมือง

ที่	โครงการ	งบประมาณ(บาท)			รวม	หน่วยงาน ที่ขอประสาน	หน่วยงาน รับผิดชอบ
		ปี ๒๕๖๐	ปี ๒๕๖๑	ปี ๒๕๖๒			
	อำเภอตากใบ						
๑	โครงการปรับปรุงภูมิทัศน์หน้าด้านศาลกากร ชุมชนตาบาฮีเล ต.เจ๊ะเห อ.ตากใบ	๑๐,๐๐๐,๐๐๐	๑๐,๐๐๐,๐๐๐	๑๐,๐๐๐,๐๐๐	๓๐,๐๐๐,๐๐๐	เทศบาลเมืองตากใบ	กองช่าง
๒	โครงการก่อสร้างภูมิภาครวมท้องถิ่นบริเวณตลาดน้ำตากใบ ชุมชนตาบาฮีเล ต.เจ๊ะเห อ.ตากใบ	๘๕๐,๐๐๐	๘๕๐,๐๐๐	๘๕๐,๐๐๐	๒,๕๕๐,๐๐๐	เทศบาลเมืองตากใบ	กองช่าง
	อำเภอแว้ง						
๑	ก่อสร้างรั้วกุโบร์ชุมชนบ้านสุแก หมู่ที่ ๓ ต.โล๊ะจูด อ.แว้ง	๕๓๖,๓๐๐	-	-	๕๓๖,๓๐๐	เทศบาลตำบลบูเก๊ะตา	กองช่าง
รวมทั้งสิ้น จำนวน ๙๑ โครงการ		๘๑๐,๔๖๕,๓๑๒	๒๐๑,๗๓๒,๔๓๒	๒๐๓,๔๕๒,๓๓๖	๑,๒๑๕,๖๕๐,๐๘๐		

๓.๒.๓ แบบ ผ.๐๓ บัญชีสรุปโครงการพัฒนา

บัญชีสรุปโครงการพัฒนา
แผนพัฒนาสามปี (พ.ศ.๒๕๖๐ - ๒๕๖๒)

ยุทธศาสตร์	ปี ๒๕๖๐		ปี ๒๕๖๑		ปี ๒๕๖๒		รวม ๓ ปี	
	จำนวนโครงการ	งบประมาณ (บาท)	จำนวนโครงการ	งบประมาณ (บาท)	จำนวนโครงการ	งบประมาณ (บาท)	จำนวนโครงการ	งบประมาณ (บาท)
๑) ยุทธศาสตร์การพัฒนาด้านโครงสร้างพื้นฐาน								
๑.๑ บุกเบิก สร้าง ปรับปรุง บำรุงรักษาทางคมนาคม สะพาน เขื่อน ระบบระบายน้ำ	๑๗๕	๑,๔๖๓,๙๙๓,๗๘๔	๒๘	๑๔๑,๖๘๒,๔๓๒	๒๕	๑๔๑,๔๐๒,๓๓๖	๒๒๘	๑,๗๔๗,๐๗๘,๕๕๒
๑.๒ สร้างและปรับปรุงแหล่งน้ำอุปโภค บริโภค	๔	๑๔,๙๗๐,๐๐๐	๐	๐	๐	๐	๔	๑๔,๙๗๐,๐๐๐
๑.๓ จัดทำผังเมืองรวมจังหวัด ผังเมืองและผังตำบล	๑	๒๑๐,๐๐๐	๐	๐	๐	๐	๑	๒๑๐,๐๐๐
๑.๔ พัฒนาและปรับปรุงระบบจราจร	๑	๕,๒๐๐,๐๐๐	๑	๕,๒๐๐,๐๐๐	๑	๕,๒๐๐,๐๐๐	๓	๑๕,๖๐๐,๐๐๐
๑.๕ จัดให้มีไฟฟ้าและระบบโทรคมนาคมอย่างทั่วถึง	๕	๓๑๕,๒๐๐,๐๐๐	๒	๓๐๕,๐๐๐,๐๐๐	๒	๓๐๕,๐๐๐,๐๐๐	๙	๙๒๕,๒๐๐,๐๐๐
รวม	๑๘๖	๑,๗๙๙,๕๗๓,๗๘๔	๓๑	๔๕๑,๘๘๒,๔๓๒	๒๘	๔๕๑,๖๐๒,๓๓๖	๒๔๕	๒,๗๐๓,๐๕๘,๕๕๒

ยุทธศาสตร์	ปี ๒๕๖๐		ปี ๒๕๖๑		ปี ๒๕๖๒		รวม ๓ ปี	
	จำนวนโครงการ	งบประมาณ (บาท)	จำนวนโครงการ	งบประมาณ (บาท)	จำนวนโครงการ	งบประมาณ (บาท)	จำนวนโครงการ	งบประมาณ (บาท)
๒) ยุทธศาสตร์การพัฒนาด้านส่งเสริมคุณภาพชีวิต								
๒.๑ ส่งเสริมและสนับสนุนการสร้างงานสร้างอาชีพแบบยั่งยืนให้กับประชาชนในท้องถิ่น	๑	๒,๐๐๐,๐๐๐	๑	๒,๐๐๐,๐๐๐	๑	๑,๐๐๐,๐๐๐	๓	๕,๐๐๐,๐๐๐
๒.๒ ส่งเสริมงานด้านสังคมสงเคราะห์และสวัสดิการชุมชน แก่ผู้ด้อยโอกาสทางสังคม	๕	๓,๐๐๒,๐๐๐	๐	๐	๐	๐	๕	๓,๐๐๒,๐๐๐
๒.๓ ส่งเสริมการศึกษาทั้งในและนอกระบบและตามอัธยาศัย โดยสนับสนุนให้ประชาชนมีส่วนร่วมในการจัดการศึกษา	๓	๑,๒๐๐,๐๐๐	๒	๑,๑๐๐,๐๐๐	๒	๑,๑๐๐,๐๐๐	๗	๓,๔๐๐,๐๐๐
๒.๔ ส่งเสริมศักยภาพศูนย์ปฏิบัติการต่อสู้เพื่อเอาชนะยาเสพติด	๒	๔๙๐,๐๐๐	๐	๐	๐	๐	๒	๔๙๐,๐๐๐
๒.๕ ส่งเสริมด้านการออกกำลังกาย การกีฬา และนันทนาการ	๒๑	๒๓๗,๑๔๕,๒๐๐	๘	๘๘,๓๐๐,๐๐๐	๘	๘๓,๓๐๐,๐๐๐	๓๗	๔๐๘,๗๔๕,๒๐๐
๒.๖ ส่งเสริมการป้องกัน รักษา ควบคุมโรค ตลอดจนการพัฒนาด้านการสาธารณสุข	๔	๒๕๙,๐๐๐	๐	๐	๐	๐	๔	๒๕๙,๐๐๐
๒.๗ ส่งเสริม สนับสนุนการพัฒนาคุณภาพชีวิตของประชาชน เพื่อรองรับการเข้าสู่ประชาคมอาเซียน	๐	๐	๐	๐	๐	๐	๐	๐
รวม	๓๖	๒๔๔,๐๙๖,๒๐๐	๑๑	๙๑,๔๐๐,๐๐๐	๑๑	๘๕,๔๐๐,๐๐๐	๕๘	๔๒๐,๘๙๖,๒๐๐

ยุทธศาสตร์	ปี ๒๕๖๐		ปี ๒๕๖๑		ปี ๒๕๖๒		รวม ๓ ปี	
	จำนวนโครงการ	งบประมาณ (บาท)	จำนวนโครงการ	งบประมาณ (บาท)	จำนวนโครงการ	งบประมาณ (บาท)	จำนวนโครงการ	งบประมาณ (บาท)
๓) ยุทธศาสตร์การพัฒนาด้านการจัดระเบียบชุมชน/สังคมและการรักษาความสงบเรียบร้อย								
๓.๑ ส่งเสริมให้ความรู้ ความเข้าใจแก่ประชาชน เกี่ยวกับการเมือง การปกครองระบบประชาธิปไตย	๔	๓๘,๒๓๐,๐๐๐	๐	๐	๐	๐	๔	๓๘,๒๓๐,๐๐๐
๓.๒ พัฒนาศักยภาพของท้องถิ่นในการป้องกันและบรรเทาสาธารณภัยตลอดถึงการรักษาความสงบเรียบร้อยในท้องถิ่น	๑	๒๗,๕๐๐,๐๐๐	๑	๒๗,๕๐๐,๐๐๐	๑	๒๗,๕๐๐,๐๐๐	๓	๘๒,๕๐๐,๐๐๐
๓.๓ เสริมสร้างความเข้มแข็งของชุมชนให้มีส่วนร่วมในการรักษาความสงบเรียบร้อยในท้องถิ่น	๓	๓๖๐,๐๐๐	๒	๑๖๐,๐๐๐	๐	๐	๕	๕๒๐,๐๐๐
๓.๔ ส่งเสริมให้ผู้นำศาสนาเข้ามามีบทบาทเพื่อเพิ่มศักยภาพในการแก้ปัญหาความมั่นคง	๐	๐	๐	๐	๐	๐	๐	๐
รวม	๘	๖๖,๐๙๐,๐๐๐	๓	๒๗,๖๖๐,๐๐๐	๑	๒๗,๕๐๐,๐๐๐	๑๒	๑๒๑,๒๕๐,๐๐๐

ยุทธศาสตร์	ปี ๒๕๖๐		ปี ๒๕๖๑		ปี ๒๕๖๒		รวม ๓ ปี	
	จำนวนโครงการ	งบประมาณ (บาท)	จำนวนโครงการ	งบประมาณ (บาท)	จำนวนโครงการ	งบประมาณ (บาท)	จำนวนโครงการ	งบประมาณ (บาท)
๔) ยุทธศาสตร์การพัฒนาด้านการวางแผนการส่งเสริมการลงทุน พาณิชยกรรม และการท่องเที่ยว								
๔.๑ ส่งเสริมการตลาด การค้า การลงทุนในท้องถิ่น และเมืองชายแดนเพื่อรองรับประชาคมอาเซียน	๓	๑๖,๕๐๐,๐๐๐	๓	๑๖,๕๐๐,๐๐๐	๓	๑๖,๕๐๐,๐๐๐	๙	๔๙,๕๐๐,๐๐๐
๔.๒ ส่งเสริมระบบเศรษฐกิจชุมชนและผลิตภัณฑ์ในท้องถิ่น	๐	๐	๐	๐	๐	๐	๐	๐
๔.๓ ส่งเสริมให้ประชาชนยึดหลักเศรษฐกิจพอเพียง	๐	๐	๐	๐	๐	๐	๐	๐
๔.๔ พัฒนาส่งเสริมการท่องเที่ยวและแหล่งท่องเที่ยวเชิงอนุรักษ์เพื่อรองรับประชาคมอาเซียน	๖	๓๗,๓๖๐,๐๐๐	๓	๓๒,๐๐๐,๐๐๐	๓	๓๒,๐๐๐,๐๐๐	๑๒	๑๐๑,๓๖๐,๐๐๐
๔.๕ ส่งเสริมโครงการตามแนวพระราชดำริ	๐	๐	๐	๐	๐	๐	๐	๐
รวม	๙	๕๓,๘๖๐,๐๐๐	๖	๔๘,๕๐๐,๐๐๐	๖	๔๘,๕๐๐,๐๐๐	๒๑	๑๕๐,๘๖๐,๐๐๐

ยุทธศาสตร์	ปี ๒๕๖๐		ปี ๒๕๖๑		ปี ๒๕๖๒		รวม ๓ ปี	
	จำนวนโครงการ	งบประมาณ (บาท)	จำนวนโครงการ	งบประมาณ (บาท)	จำนวนโครงการ	งบประมาณ (บาท)	จำนวนโครงการ	งบประมาณ (บาท)
๕) ยุทธศาสตร์การพัฒนาด้านการบริหารจัดการและการอนุรักษ์ทรัพยากรธรรมชาติและสิ่งแวดล้อม								
๕.๑ อนุรักษ์และฟื้นฟูทรัพยากรธรรมชาติและสิ่งแวดล้อม	๑๒	๑๔๗,๖๕๔,๘๐๐	๕	๖๘,๑๖๐,๐๐๐	๕	๖๘,๑๖๐,๐๐๐	๒๒	๒๘๓,๙๗๔,๘๐๐
๕.๒ ส่งเสริมสนับสนุนให้ประชาชนในชุมชนมีจิตสำนึกในการร่วมกันอนุรักษ์ทรัพยากรธรรมชาติและสิ่งแวดล้อม	๐	๐	๐	๐	๐	๐	๐	๐
๕.๓ ปรับปรุงภูมิทัศน์ในชุมชนและเมือง	๕	๔๑,๓๘๖,๓๐๐	๒	๑๐,๘๕๐,๐๐๐	๒	๑๐,๘๕๐,๐๐๐	๙	๖๓,๐๘๖,๓๐๐
๕.๔ จัดทำระบบกำจัดขยะและสิ่งปฏิกูลตลอดจนระบบบำบัดน้ำเสีย	๒	๑๖,๐๖๓,๘๐๐	๐	๐	๐	๐	๒	๑๖,๐๖๓,๘๐๐
๕.๕ ส่งเสริมและสนับสนุนการใช้พลังงานทดแทน	๐	๐	๐	๐	๐	๐	๐	๐
รวม	๑๙	๒๐๕,๑๐๔,๙๐๐	๗	๗๙,๐๑๐,๐๐๐	๗	๗๙,๐๑๐,๐๐๐	๓๓	๓๖๓,๑๒๔,๙๐๐

ยุทธศาสตร์	ปี ๒๕๖๐		ปี ๒๕๖๑		ปี ๒๕๖๒		รวม ๓ ปี	
	จำนวนโครงการ	งบประมาณ (บาท)	จำนวนโครงการ	งบประมาณ (บาท)	จำนวนโครงการ	งบประมาณ (บาท)	จำนวนโครงการ	งบประมาณ (บาท)
๖) ยุทธศาสตร์การพัฒนาศิลปะ วัฒนธรรม จารีตประเพณี และภูมิปัญญาท้องถิ่น								
๖.๑ ส่งเสริมการอนุรักษ์ ฟื้นฟู สืบทอดจารีตประเพณี ศิลปวัฒนธรรม	๔	๑,๘๐๐,๐๐๐	๑	๓๐๐,๐๐๐	๑	๓๐๐,๐๐๐	๖	๒,๔๐๐,๐๐๐
๖.๒ ส่งเสริมและสนับสนุนภูมิปัญญาท้องถิ่นและปราชญ์บุคคล	๐	๐	๐	๐	๐	๐	๐	๐
๖.๓ เสริมสร้างและทำนุบำรุงศาสนาตลอดจนศิลปวัฒนธรรมท้องถิ่น	๐	๐	๐	๐	๐	๐	๐	๐
๖.๔ ส่งเสริมและสนับสนุนการอนุรักษ์โบราณวัตถุและโบราณสถานในท้องถิ่น	๐	๐	๐	๐	๐	๐	๐	๐
๖.๕ ส่งเสริมสนับสนุนการพัฒนาคุณธรรม จริยธรรมของเด็ก เยาวชน และประชาชน	๐	๐	๐	๐	๐	๐	๐	๐
รวม	๔	๑,๘๐๐,๐๐๐	๑	๓๐๐,๐๐๐	๑	๓๐๐,๐๐๐	๖	๒,๔๐๐,๐๐๐

ยุทธศาสตร์	ปี ๒๕๖๐		ปี ๒๕๖๑		ปี ๒๕๖๒		รวม ๓ ปี	
	จำนวนโครงการ	งบประมาณ (บาท)	จำนวนโครงการ	งบประมาณ (บาท)	จำนวนโครงการ	งบประมาณ (บาท)	จำนวนโครงการ	งบประมาณ (บาท)
๗) ยุทธศาสตร์การพัฒนาด้านการบริหารจัดการตามหลักธรรมาภิบาล								
๗.๑ พัฒนาความรู้ความสามารถและคุณธรรมจริยธรรมแก่บุคลากรในองค์กร	๕	๑๑,๒๖๒,๐๐๐	๑	๑๒,๐๐๐	๑	๑๒,๐๐๐	๗	๑๑,๒๘๖,๐๐๐
๗.๒ พัฒนาปรับปรุงจัดหาเครื่องมือ เครื่องใช้ ตลอดจนสถานที่ในการปฏิบัติงาน	๕๒	๑๐๐,๓๓๗,๒๖๗	๓	๕๐,๐๒๗,๕๐๐	๙	๕๐,๑๑๕,๐๐๐	๖๔	๒๐๐,๔๗๙,๗๖๗
๗.๓ พัฒนาปรับปรุงระบบบริหารจัดการองค์กรตามหลักธรรมาภิบาล	๑๑	๑๐,๐๘๖,๐๐๐	๑	๑,๕๐๐,๐๐๐	๑	๑,๕๐๐,๐๐๐	๑๓	๑๓,๐๘๖,๐๐๐
๗.๔ ปรับปรุงและสร้างระบบการให้บริการที่ทันสมัย รวดเร็วและมีประสิทธิภาพ	๒	๙๐,๐๐๐	๐	๐	๐	๐	๒	๙๐,๐๐๐
๗.๕ ส่งเสริมและสร้างทัศนคติที่ดีต่อการปฏิบัติงานเพื่อการบริการประชาชน	๐	๐	๐	๐	๐	๐	๐	๐
๗.๖ พัฒนาส่งเสริมระบบการประชาสัมพันธ์และเผยแพร่การดำเนินงานขององค์กรเพื่อรองรับประชาคมอาเซียน	๑	๕,๐๐๐,๐๐๐	๐	๐	๐	๐	๑	๕,๐๐๐,๐๐๐
รวม	๗๑	๑๒๖,๗๗๕,๒๖๗	๕	๕๑,๕๓๙,๕๐๐	๑๑	๕๑,๖๒๗,๐๐๐	๘๗	๒๒๙,๙๔๑,๗๖๗

ยุทธศาสตร์	ปี ๒๕๖๐		ปี ๒๕๖๑		ปี ๒๕๖๒		รวม ๓ ปี	
	จำนวนโครงการ	งบประมาณ (บาท)	จำนวนโครงการ	งบประมาณ (บาท)	จำนวนโครงการ	งบประมาณ (บาท)	จำนวนโครงการ	งบประมาณ (บาท)
๑) ยุทธศาสตร์การพัฒนาด้านโครงสร้างพื้นฐาน	๑๘๖	๑,๗๙๙,๕๗๓,๗๘๔	๓๑	๔๕๑,๘๘๒,๔๓๒	๒๘	๔๕๑,๖๐๒,๓๓๖	๒๔๕	๒,๗๐๓,๐๕๘,๕๕๒
๒) ยุทธศาสตร์การพัฒนาด้านส่งเสริมคุณภาพชีวิต	๓๖	๒๔๔,๐๙๖,๒๐๐	๑๑	๙๑,๔๐๐,๐๐๐	๑๑	๘๕,๔๐๐,๐๐๐	๕๘	๔๒๐,๘๙๖,๒๐๐
๓) ยุทธศาสตร์การพัฒนาด้านการจัดระเบียบชุมชน/สังคม และการรักษาความสงบเรียบร้อย	๘	๖๖,๐๙๐,๐๐๐	๓	๒๗,๖๖๐,๐๐๐	๑	๒๗,๕๐๐,๐๐๐	๑๒	๑๒๑,๒๕๐,๐๐๐
๔) ยุทธศาสตร์การพัฒนาด้านการวางแผน การส่งเสริมการลงทุน พาณิชยกรรม และการท่องเที่ยว	๙	๕๓,๘๖๐,๐๐๐	๖	๔๘,๕๐๐,๐๐๐	๖	๔๘,๕๐๐,๐๐๐	๒๑	๑๕๐,๘๖๐,๐๐๐
๕) ยุทธศาสตร์การพัฒนาด้านการบริหารจัดการและการอนุรักษ์ทรัพยากรธรรมชาติและสิ่งแวดล้อม	๑๙	๒๐๕,๑๐๔,๙๐๐	๗	๗๙,๐๑๐,๐๐๐	๗	๗๙,๐๑๐,๐๐๐	๓๓	๓๖๓,๑๒๔,๙๐๐
๖) ยุทธศาสตร์การพัฒนาด้านศิลปะ วัฒนธรรม จารีตประเพณี และภูมิปัญญาท้องถิ่น	๔	๑,๘๐๐,๐๐๐	๑	๓๐๐,๐๐๐	๑	๓๐๐,๐๐๐	๖	๒,๔๐๐,๐๐๐
๗) ยุทธศาสตร์การพัฒนาด้านการบริหารจัดการตามหลักธรรมาภิบาล	๗๑	๑๒๖,๗๗๕,๒๖๗	๕	๕๑,๕๓๙,๕๐๐	๑๑	๕๑,๖๒๗,๐๐๐	๘๗	๒๒๙,๙๔๑,๗๖๗
รวมทั้งสิ้น	๓๓๓	๒,๔๙๗,๓๐๐,๑๕๑	๖๔	๗๕๐,๒๙๑,๙๓๒	๖๕	๗๔๓,๙๓๙,๓๓๖	๔๖๒	๓,๙๙๑,๕๓๑,๔๑๙

ส่วนที่ ๔

การติดตามและประเมินผลโครงการ

ระเบียบกระทรวงมหาดไทย ว่าด้วยการจัดทำแผนพัฒนาขององค์กรปกครองส่วนท้องถิ่น พ.ศ. ๒๕๔๘ หมวดที่ ๖ การติดตามและประเมินผล ข้อ ๒๘ ให้ผู้บริหารท้องถิ่นแต่งตั้งคณะกรรมการติดตามและประเมินผลแผนพัฒนา และข้อ ๒๙ การกำหนดอำนาจหน้าที่ของคณะกรรมการติดตามและประเมินผลแผนพัฒนา

๑๑ องค์กรการติดตามและประเมินผล

คำสั่งองค์การบริหารส่วนจังหวัดนราธิวาส ที่ ๑๑๖/๒๕๕๙ เรื่อง แต่งตั้งคณะกรรมการติดตามและประเมินผลแผนพัฒนาองค์การบริหารส่วนจังหวัดนราธิวาส ลงวันที่ ๑๑ กุมภาพันธ์ ๒๕๕๙ ประกอบด้วย

- | | |
|---|---------------------|
| ๑. นายมะฮัซตี มะแซสะอิ (ผู้แทน ส.อบจ.นราธิวาส) | ประธานกรรมการ |
| ๒. นายเจ๊ะชู ตาเหย็บ (ผู้แทน ส.อบจ.นราธิวาส) | กรรมการ |
| ๓. นายมาหะมะรอปี เจ๊ะแวง (ผู้แทน ส.อบจ.นราธิวาส) | กรรมการ |
| ๔. นายกเทศมนตรีตำบลยิงอ (ผู้แทนประชาคมจังหวัด) | กรรมการ |
| ๕. นายดอโรแม วาเต๊ะ (ผู้แทนประชาคมจังหวัด) | กรรมการ |
| ๖. ท่องเที่ยวและกีฬาจังหวัดนราธิวาส (ผู้แทนจากหน่วยงานที่เกี่ยวข้อง) | กรรมการ |
| ๗. ผู้อำนวยการแขวงทางจังหวัดนราธิวาส (ผู้แทนจากหน่วยงานที่เกี่ยวข้อง) | กรรมการ |
| ๘. หัวหน้าสำนักปลัดองค์การบริหารส่วนจังหวัดนราธิวาส | กรรมการ |
| ๙. นายอดิศักดิ์ มะแซกูเบ (ผู้ทรงคุณวุฒิ) | กรรมการ |
| ๑๐. นายนิอาแซ ซือเซ็ง (ผู้ทรงคุณวุฒิ) | กรรมการ |
| ๑๑. ผู้อำนวยการกองช่างองค์การบริหารส่วนจังหวัดนราธิวาส | กรรมการและเลขานุการ |

คณะกรรมการติดตามและประเมินผลแผนพัฒนาท้องถิ่น มีอำนาจหน้าที่ ดังนี้

- (๑) กำหนดแนวทาง วิธีการในการติดตามและประเมินผลแผนพัฒนา
- (๒) ดำเนินการติดตามและประเมินผลแผนพัฒนา
- (๓) รายงานผลและเสนอความเห็นซึ่งได้จากการติดตามและประเมินผลแผนพัฒนาต่อผู้บริหาร ท้องถิ่น เพื่อให้ผู้บริหารท้องถิ่นเสนอต่อสภาท้องถิ่น คณะกรรมการพัฒนาท้องถิ่น และประกาศผลการติดตาม และประเมินผลแผนพัฒนาให้ประชาชนในท้องถิ่นทราบโดยทั่วกันอย่างน้อยปีละหนึ่งครั้ง ภายในเดือน ธันวาคมของทุกปี ทั้งนี้ให้ปิดประกาศโดยเปิดเผยไม่น้อยกว่าสามสิบวัน
- (๔) แต่งตั้งคณะอนุกรรมการหรือคณะทำงานเพื่อช่วยปฏิบัติงานตามที่เห็นสมควร

๔.๑ กรอบและแนวทางในการติดตามและประเมิน

องค์การบริหารส่วนจังหวัดนครราชสีมา ได้กำหนดกรอบการประเมินไว้ ๓ ประเด็นหลัก ดังนี้

- (๑) การประเมินด้านประสิทธิผลการปฏิบัติราชการ
- (๒) การประเมินด้านคุณภาพการให้บริการ
- (๓) การประเมินด้านประสิทธิภาพการปฏิบัติราชการ

ข้อมูลสำหรับการติดตามและประเมินผลการติดตามและประเมินผลแผนพัฒนาองค์การ กำหนดแหล่งที่มาของข้อมูลสำหรับใช้ในการติดตามและประเมินผล ดังนี้

ข้อมูลปฐมภูมิ เป็นการเก็บข้อมูลโดยการทอดแบบสอบถามจากผู้ที่เกี่ยวข้อง เช่น องค์กรปกครองส่วนท้องถิ่น ผู้แทนจากส่วนราชการต่างๆ ผู้แทนภาคประชาชน และประชาชนทั่วไป เพื่อประเมินคุณภาพการให้บริการ โดย

(๑) ความพึงพอใจต่อการดำเนินแผนงานโครงการที่ได้รับอนุมัติงบประมาณ ประจำปี

(๒) ความพึงพอใจต่อการดำเนินงานขององค์การบริหารส่วนจังหวัดนครราชสีมา
ในภาพรวม

ข้อมูลทุติยภูมิ เป็นการเก็บข้อมูลเพื่อประเมินด้านประสิทธิภาพและประสิทธิผลการปฏิบัติราชการ โดยพิจารณาจากเอกสารการปฏิบัติงานที่เกี่ยวข้อง ดังนี้

- (๑) แผนพัฒนาสามปี
- (๒) แผนการดำเนินงานประจำปี
- (๓) ข้อบัญญัติงบประมาณรายจ่ายประจำปีงบประมาณ
- (๔) ระบบสารสนเทศการบริหารจัดการเพื่อการวางแผนและประเมินผลการใช้จ่าย

งบประมาณขององค์กรปกครองส่วนท้องถิ่น (e-plan)

ประชากรและกลุ่มตัวอย่างในการเก็บข้อมูล ได้กำหนดตัวอย่างสำหรับการประเมินคุณภาพการให้บริการขององค์การบริหารส่วนจังหวัดนครราชสีมา ดังนี้

- ตัวอย่างในการประเมินความพึงพอใจต่อการดำเนินโครงการตามที่ได้รับอนุมัติงบประมาณประจำปี ใช้กลุ่มตัวอย่างจากผู้เข้าร่วมโครงการหรือที่เกี่ยวข้องกับการดำเนินงานตามโครงการนั้นๆ

- กลุ่มตัวอย่างในการประเมินความพึงพอใจต่อการดำเนินงานในภาพรวมขององค์การบริหารส่วนจังหวัดนครราชสีมา ใช้กลุ่มตัวอย่างจากประชาชนในพื้นที่ทั้ง ๑๓ อำเภอวิธีการเลือกตัวอย่างแบบไม่คำนึงถึงโอกาสของการถูกเลือก (Nonprobability Sampling)

การวิเคราะห์ข้อมูล ในการวิเคราะห์ข้อมูลความคิดเห็นและความพึงพอใจต่อการให้บริการขององค์การบริหารส่วนจังหวัดนครราชสีมา วิเคราะห์ข้อมูลโดยใช้โปรแกรมสถิติสำเร็จรูป โดยข้อมูลทั่วไปของกลุ่มตัวอย่างวิเคราะห์ข้อมูลเป็นค่าร้อยละ (Percentage) ส่วนข้อมูลด้านความคิดเห็นหรือความพึงพอใจวิเคราะห์ข้อมูลเพื่อหาค่าผลรวม โดยใช้สถิติเชิงพรรณนา (Descriptive Statistics) หาค่าความถี่ (Frequency) และจำนวนร้อยละ (Percentage) โดยการแปรความหมายค่าเฉลี่ยเป็นเกณฑ์โดยพิจารณาจากคะแนนเฉลี่ย ดังนี้

ระดับความพึงพอใจ	ระดับคะแนน	คะแนนเฉลี่ย
พอใจมากที่สุด	๕	๔.๕๐ - ๕.๐๐
พอใจมาก	๔	๓.๕๐ - ๔.๔๙
พอใจปานกลาง	๓	๒.๕๐ - ๓.๔๙
พอใจน้อย	๒	๑.๕๐ - ๒.๔๙
พอใจน้อยที่สุด	๑	๑.๐๐ - ๑.๔๙

ระยะเวลาการติดตามและประเมินผล ดำเนินการติดตามและประเมินผลตามแผนการติดตามและประเมินผลที่กำหนด ตั้งแต่ ไตรมาสที่ ๑ (เดือนตุลาคม - เดือนธันวาคม) ไตรมาสที่ ๒ (เดือนมกราคม - เดือนมีนาคม) ไตรมาสที่ ๓ (เดือนเมษายน - มิถุนายน) ไตรมาสที่ ๔ (เดือนกรกฎาคม - กันยายน)

การออกพื้นที่ตรวจติดตามแผนงานโครงการ การออกพื้นที่ตรวจติดตามแผนงานโครงการในพื้นที่ดำเนินการจริง โดยคณะกรรมการติดตามและประเมินผล จะพิจารณาสุ่มตรวจเพียง บางพื้นที่ บางโครงการ โดยจะพิจารณาจากข้อมูลสถานะการดำเนินโครงการในไตรมาสที่ ๓ (เดือนเมษายน - มิถุนายน) จากภาพถ่ายโครงการในสถานที่ดำเนินการจริง

๔.๒ ระเบียบ วิธีในการติดตามและประเมินผล

การติดตามและประเมินผลเป็นกระบวนการทำให้ทราบถึงผลการดำเนินงานขององค์การบริหารส่วนจังหวัดนครราชสีมา ว่าสามารถบรรลุจุดมุ่งหมายและเป้าหมายที่ได้กำหนดไว้หรือไม่ ซึ่งข้อมูลดังกล่าวจะช่วยในการบริหารจัดการองค์กร การกำหนดนโยบายและแผนการดำเนินงานต่างๆขององค์กรในอนาคต สำหรับห้วงระยะเวลาที่จะใช้ในการติดตามและประเมินผลของแผนพัฒนา โดยกำหนดให้มี ๒ ระยะ คือ

๑. การติดตามและประเมินผลระหว่างแผนพัฒนา เป็นการประเมินผลระหว่างปีงบประมาณเพื่อติดตามและประเมินผลการดำเนินการของโครงการในช่วงใดช่วงหนึ่ง ซึ่งฝ่ายบริหารเห็นว่าเหมาะสมที่จะทำการติดตาม ตรวจสอบการดำเนินการประเมินผลในลักษณะเช่นนี้จะช่วยให้ทราบถึงความก้าวหน้าในการดำเนินงานว่ามีผลสำเร็จเพียงใด เมื่อเปรียบเทียบกับเป้าหมาย หากมีความล่าช้ามีสาเหตุมาจากอะไร สมควรที่จะได้รับการแก้ไขด้วยวิธีการใด เพื่อให้โครงการดังกล่าวลุล่วงไปตามวัตถุประสงค์และเป้าหมาย นอกจากนี้ การประเมินผลระหว่างการดำเนินงานยังเป็นเครื่องชี้วัดว่าแผนงานหรือโครงการมี ความสมบูรณ์ ถูกต้องใกล้เคียงความจริงมากน้อยเพียงใดเมื่อได้ข้อมูลในเรื่องนี้ผู้รับผิดชอบโครงการก็อาจ ปรับแผนหรือโครงการให้สมบูรณ์ยิ่งขึ้น

๒. การติดตามและประเมินผลเมื่อเสร็จสิ้นแผนพัฒนา เป็นการติดตามและประเมินผล เมื่อเสร็จสิ้นแผนพัฒนา ในแต่ละปีงบประมาณ เพื่อหาข้อสรุป เกี่ยวกับการดำเนินงานตามโครงการว่าได้ผลเป็นอย่างไร โครงการมีประสิทธิภาพและประสิทธิผลอย่างไรและเป็นไปตามเป้าหมายที่ได้กำหนดไว้ตามแผนหรือไม่ การประเมินในขั้นตอนนี้จะทำให้ได้รับทราบข้อมูลเกี่ยวกับความสำเร็จและความล้มเหลวของการปฏิบัติงานในโครงการที่จะนำมาเป็นบทเรียน (lessons learned) ที่จะช่วยในการตัดสินใจสำหรับโครงการใหม่ๆ รวมทั้งการปรับปรุงโครงการ

ซึ่งมีลักษณะเหมือนหรือ ใกล้เคียงกับโครงการที่ได้ทำการประเมินผลนี้ประเด็นที่ควรนำมาพิจารณาในการติดตามและประเมินผลเมื่อเสร็จสิ้นแผนพัฒนาฯ แต่พึงประมาณ ประกอบด้วย

(๑) การติดตามและประเมินผลการใช้จ่ายตามงบประมาณเมื่อเทียบกับเป้าหมาย เป็นการติดตามและประเมินเกี่ยวกับปัจจัยเข้า (Input) หรือการใช้ทรัพยากรต่างๆ ที่ใช้ในการดำเนินโครงการตามแผนว่าเป็นไปตามที่ได้กำหนดในโครงการหรือกิจกรรมมากน้อยเพียงใด

(๒) การติดตามและประเมินผลการดำเนินงานตามแผน เป็นการติดตามและประเมินผล กระบวนการ (Process) ในการปฏิบัติงานตามแผนงาน หรือโครงการต่างๆ ที่เกี่ยวข้องกับการดำเนินงานตามแนวทางการพัฒนาในแต่ละยุทธศาสตร์ขององค์การบริหารส่วนจังหวัดนราธิวาส รวมถึงการสรุปปัญหาและอุปสรรคในกระบวนการทำงานอย่างไร

(๓) การติดตามและประเมินผลสัมฤทธิ์ของการดำเนินโครงการ เป็นการติดตามและประเมินผลผลิต (Output) ที่ได้จากการดำเนินโครงการเมื่อเทียบกับเป้าหมายที่กำหนดไว้ในแผนพัฒนาฯ การประเมินผลในขั้นตอนนี้เป็นการประเมินผลการปฏิบัติงานว่าสามารถดำเนินงานตามโครงการและกิจกรรมที่กำหนดไว้ได้ตามแผนเมื่อเทียบกับเป้าหมายหรือไม่ ซึ่งรวมถึงการจัดหาสิ่งของหรือการให้บริการที่ผลิตโดยหน่วยงานขององค์การบริหารส่วนจังหวัดให้กับประชาชนว่าได้ตามเป้าหมายที่ได้กำหนดไว้ในแผนพัฒนาหรือไม่ ทั้งนี้โดยใช้เป้าหมายและตัวชี้วัด (KPI) ที่ได้กำหนดเป็นเครื่องมือที่จะนำไปติดตามและประเมินผลโดยเปรียบเทียบกับผลที่เกิดขึ้นจริงภายใต้งบประมาณที่ได้รับ

(๔) การติดตามและประเมินผลลัพธ์ของการดำเนินโครงการ เป็นการติดตามและประเมินผลลัพธ์ (Outcome) ของโครงการหรือ เป็นการประเมินผลประโยชน์ที่เกิดขึ้นจากโครงการว่าประชาชนในจังหวัดได้รับประโยชน์จากสิ่งของหรือบริการที่ จัดทำหรือผลิตโดยองค์การบริหารส่วนจังหวัด อันเป็นผลที่เกิดจากผลผลิตขององค์การบริหารส่วนจังหวัดที่ได้กำหนดในแต่ละโครงการและ กิจกรรมหรือไม่ ทั้งนี้ เป็นการติดตามและประเมินผลโดยพิจารณาจากวัตถุประสงค์ของโครงการว่า ผลการดำเนินงานได้สอดคล้องกับวัตถุประสงค์ของโครงการและกิจกรรมที่ระบุไว้หรือไม่ เพียงใด และหากไม่บรรลุตามวัตถุประสงค์ สาเหตุ ปัญหา อุปสรรค คืออะไร เพื่อจะได้นำบทเรียนที่ได้เรียนรู้จากโครงการและกิจกรรม ดังกล่าว มาปรับปรุงโครงการหรือกิจกรรมที่จะดำเนินการต่อไปในอนาคต

๔.๓ การกำหนดเครื่องมือที่ใช้ในการติดตามและประเมิน

การประเมินด้านประสิทธิผลการปฏิบัติราชการ

(๑) การดำเนินงานตามแผนยุทธศาสตร์การพัฒนาขององค์การบริหารส่วนจังหวัดนราธิวาส

(๒) การดำเนินงานตามแผนพัฒนาสามปี

(๓) การบริหารงบประมาณรายจ่ายประจำปี

(๔) การดำเนินงานตามแผนการดำเนินงานประจำปี

การประเมินด้านคุณภาพการให้บริการ

(๑) ความพึงพอใจต่อการดำเนินโครงการตามที่ได้รับอนุมัติงบประมาณประจำปี

(๒) ความพึงพอใจต่อการดำเนินงานในภาพรวม

การประเมินประสิทธิภาพการปฏิบัติราชการ

(๑) การจัดทำแผนพัฒนาสามปีขององค์การบริหารส่วนจังหวัดนราธิวาส สอดคล้องกับแผนพัฒนาจังหวัดและกลุ่มจังหวัด

(๒) การจัดทำแผนพัฒนาสามปีขององค์การบริหารส่วนจังหวัดนราธิวาส เป็นไปตามระเบียบกระทรวงมหาดไทย ว่าด้วยการจัดทำแผนพัฒนาขององค์กรปกครองส่วนท้องถิ่น พ.ศ. ๒๕๔๘ กำหนด

(๓) การจัดทำงบประมาณรายจ่ายประจำปี ครอบคลุมภารกิจถ่ายโอนในการ บริการสาธารณะ ๖ ด้าน ตามพระราชบัญญัติกำหนดแผนและขั้นตอนการกระจายอำนาจให้แก่องค์กรปกครองส่วนท้องถิ่น พ.ศ. ๒๕๔๒

(๔) การจัดทำงบประมาณรายจ่ายประจำปีเป็นไปตามระเบียบ กระทรวงมหาดไทย ว่าด้วยวิธีการงบประมาณขององค์กรปกครองส่วนท้องถิ่น พ.ศ.๒๕๔๑ และที่แก้ไขเพิ่มเติม พ.ศ. ๒๕๔๓ และตามหนังสือสั่งการต่างๆ

การประเมินความพึงพอใจต่อการดำเนินงานตามแผนพัฒนาสามปี เป็นการ ประเมินความพึงพอใจต่อการดำเนินงานรายโครงการและการประเมินความพึงพอใจต่อการ ดำเนินงานภาพรวม โดยคณะกรรมการติดตามและประเมินผลแผนพัฒนาองค์การบริหารส่วนจังหวัด นราธิวาส และเจ้าหน้าที่ที่เกี่ยวข้อง จะเป็นผู้สำรวจและวิเคราะห์ประเมินผลข้อมูลและดำเนินการแจ้ง ผลการประเมินให้ส่วนเกี่ยวข้องของโครงการทราบและเก็บรวบรวมไว้เป็นข้อมูลในการจัดทำรายงาน ผลการดำเนินงานประจำปี



ฝ่ายนโยบายและแผน กองแผนและงบประมาณ
องค์การบริหารส่วนจังหวัดนราธิวาส
โทรศัพท์/โทรสาร ๐-๗๓๕๑-๗๙๖๘
www.narathiwatpao.go.th