

ยุทธศาสตร์การพัฒนา

ขององค์กรปกครองส่วนท้องถิ่นในเขตจังหวัดนราธิวาส

(พ.ศ.๒๕๖๖-๒๕๗๐)

องค์การบริหารส่วนจังหวัดนราธิวาส

บริการสาธารณะครอบคลุม เศรษฐกิจมั่นคง ประชาชนมีคุณภาพชีวิต
ท้องถิ่นพัฒนานำสังคมสู่ความยั่งยืน



โครงสร้างพื้นฐาน



งานส่งเสริมคุณภาพชีวิต



การจัดระเบียบชุมชน/สังคม และ
การรักษาความสงบเรียบร้อย



การวางแผนการส่งเสริมการลงทุน
พาณิชย์ยกรรม และการท่องเที่ยว



การบริหารจัดการและการอนุรักษ์
ทรัพยากรธรรมชาติและสิ่งแวดล้อม



ด้านศิลปะ วัฒนธรรม จารีตประเพณี
และภูมิปัญญาท้องถิ่น



การบริหารจัดการตามหลักธรรมาภิบาล

คำนำ

รัฐธรรมนูญแห่งราชอาณาจักรไทย พุทธศักราช ๒๕๖๐ องค์กรปกครองส่วนท้องถิ่น (อปท.) จัดตั้งตามหลักการกระจายอำนาจการปกครองโดยมีบุคลากร งบประมาณ และมีอำนาจอิสระในการบริหารจัดการ ทั้งในด้านการพัฒนาเศรษฐกิจ การวางระบบสาธารณสุขปโภค และสาธารณสุขการ การจัดทำบริการและสวัสดิการสังคม ภายใต้การกำกับดูแลของรัฐบาล มีกฎหมายเกี่ยวกับการกำหนดอำนาจหน้าที่ดูแล และจัดทำบริการสาธารณะ และกิจกรรมสาธารณะเพื่อประโยชน์ของประชาชนในท้องถิ่นตามหลักการพัฒนาอย่างยั่งยืน โดยคำนึงถึงความสอดคล้องกับยุทธศาสตร์ชาติ แผนนโยบายแห่งรัฐ รวมถึงสภาพการณ์ทางเศรษฐกิจและสังคมของท้องถิ่นอย่างรอบด้าน เพื่อนำมากำหนดเป็นทิศทางการพัฒนาขององค์กรปกครองส่วนท้องถิ่นได้อย่างเหมาะสม ซึ่งในการจัดทำยุทธศาสตร์การพัฒนาขององค์กรปกครองส่วนท้องถิ่นดำเนินการตามแนวทางการจัดทำแผนพัฒนาขององค์กรปกครองส่วนท้องถิ่น (พ.ศ.๒๕๖๖-๒๕๗๐) ภายใต้ระเบียบกระทรวงมหาดไทยว่าด้วยการจัดทำแผนพัฒนาขององค์กรปกครองส่วนท้องถิ่น พ.ศ.๒๕๕๘ และแก้ไขเพิ่มเติมถึง (ฉบับที่ ๓) พ.ศ.๒๕๖๑ ซึ่งกำหนดให้ยุทธศาสตร์การพัฒนาขององค์กรปกครองส่วนท้องถิ่นในเขตจังหวัด ต้องมีความสอดคล้องกับทิศทางการพัฒนาของแผนพัฒนาจังหวัด/กลุ่มจังหวัด แผนพัฒนาภาค แผนพัฒนาเศรษฐกิจและสังคมแห่งชาติ และยุทธศาสตร์ชาติ เพื่อให้องค์กรปกครองส่วนท้องถิ่นในเขตจังหวัดใช้เป็นกรอบแนวทางการจัดทำและประสานแผนพัฒนาท้องถิ่น เพื่อให้เกิดการบูรณาการโครงการพัฒนาที่จะดำเนินการร่วมกันภายใต้ยุทธศาสตร์การพัฒนาขององค์กรปกครองส่วนท้องถิ่นในเขตจังหวัด

องค์การบริหารส่วนจังหวัดนราธิวาส จัดทำยุทธศาสตร์การพัฒนาขององค์กรปกครองส่วนท้องถิ่นในเขตจังหวัดนราธิวาส (พ.ศ.๒๕๖๖-๒๕๗๐) โดยการรวบรวมและการวิเคราะห์ข้อมูลอย่างรอบด้าน และเป็นระบบ เพื่อแสดงทิศทางการพัฒนา การดำเนินงานในภาพรวมขององค์กรปกครองส่วนท้องถิ่นทั้งจังหวัด ให้มีความสอดคล้องกับทิศทางการพัฒนาของแผนพัฒนาในระดับต่างๆ ซึ่งการพัฒนาท้องถิ่นจะสำเร็จได้ย่อมเกิดจากการผลักดัน และประสานความร่วมมือจากทุกฝ่าย โดยเฉพาะองค์กรปกครองส่วนท้องถิ่นเองจะต้องช่วยกันผลักดันให้เกิดผลในทางปฏิบัติ เพื่อให้เกิดประโยชน์สูงสุดกับประชาชน จึงจะถือว่าเป็นความสำเร็จของการจัดทำยุทธศาสตร์การพัฒนาขององค์กรปกครองส่วนท้องถิ่นอย่างแท้จริง และหวังเป็นอย่างยิ่งว่าจะสามารถใช้ยุทธศาสตร์การพัฒนาให้เกิดผลในทางปฏิบัติได้อย่างเป็นรูปธรรม และเกิดประโยชน์โดยรวม ส่งผลให้ประชาชนในจังหวัดนราธิวาสมีคุณภาพชีวิตที่ดีขึ้นในทุกด้าน และขอขอบคุณทุกภาคส่วนที่เกี่ยวข้องที่ได้ร่วมกันในการจัดทำยุทธศาสตร์การพัฒนาขององค์กรปกครองส่วนท้องถิ่นในเขตจังหวัดนราธิวาส (พ.ศ.๒๕๖๖-๒๕๗๐) ให้สำเร็จตามวัตถุประสงค์ทุกประการ

(นายภูแข็ง ยาวอหะซัน)

นายกองค์การบริหารส่วนจังหวัดนราธิวาส

เมษายน ๒๕๖๔

สารบัญ

เรื่อง	หน้า
ส่วนที่ ๑ สรุปผลการพัฒนาท้องถิ่นตามแผนพัฒนาท้องถิ่น (พ.ศ.๒๕๖๑-๒๕๖๕).....	๑ - ๒๘
↳ (๑) ผลการดำเนินงานยุทธศาสตร์การพัฒนาขององค์กรปกครองส่วนท้องถิ่นในเขตจังหวัด	๑
↳ (๒) ผลที่ได้รับจากการดำเนินงาน	๑๒
↳ (๓) สรุปปัญหาอุปสรรคการดำเนินงานที่ผ่านมาและแนวทางแก้ไข	๒๑
ส่วนที่ ๒ ยุทธศาสตร์เพื่อการพัฒนา.....	๒๙ - ๕๓
↳ (๑) แผนยุทธศาสตร์ชาติ	๒๙
↳ (๒) แผนพัฒนาเศรษฐกิจและสังคมแห่งชาติ	๓๕
↳ (๓) แผนพัฒนาภาค/แผนพัฒนากลุ่มจังหวัด/แผนพัฒนาจังหวัด	๔๑
↳ (๔) ยุทธศาสตร์องค์การบริหารส่วนจังหวัดนราธิวาส	๕๐
↳ (๕) ยุทธศาสตร์การพัฒนาขององค์กรปกครองส่วนท้องถิ่นในเขตจังหวัดนราธิวาส	๕๑
↳ (๖) ความเชื่อมโยงของยุทธศาสตร์	๕๓
ส่วนที่ ๓ การติดตามและประเมินผล.....	๕๔ - ๖๕
↳ (๑) การติดตามและประเมินผลยุทธศาสตร์การพัฒนาขององค์กรปกครองส่วนท้องถิ่นในเขตจังหวัด	๕๔
↳ (๒) สรุปผลการพัฒนาท้องถิ่นในภาพรวม	๕๙
↳ (๓) ข้อเสนอแนะในการจัดทำยุทธศาสตร์การพัฒนาขององค์กรปกครองส่วนท้องถิ่น ในเขตจังหวัดในอนาคต	๖๕
ภาคผนวก.....	๖๖ - ๗๐
↳ กรอบการประสานโครงการพัฒนา	๖๖
↳ แบบสอบถามการติดตามและประเมินผลฯ	๖๗

ส่วนที่ ๑
สรุปผลการพัฒนาท้องถิ่นตามแผนพัฒนาท้องถิ่น (พ.ศ.๒๕๖๑-๒๕๖๕)

(๑) ผลการดำเนินงานยุทธศาสตร์การพัฒนาขององค์กรปกครองส่วนท้องถิ่นในเขตจังหวัด

๑.๑ สรุปสถานการณ์การพัฒนาทั่วไป

องค์กรปกครองส่วนท้องถิ่นในเขตจังหวัดนราธิวาส ดำเนินภารกิจในการพัฒนาท้องถิ่นตามอำนาจหน้าที่ในการจัดบริการสาธารณะให้แก่ประชาชน และกิจกรรมสาธารณะใดที่สมควรให้เป็นหน้าที่ โดยเฉพาะขององค์กรปกครองส่วนท้องถิ่นแต่ละรูปแบบ หรือให้องค์กรปกครองส่วนท้องถิ่นเป็นหน่วยงานหลักในการดำเนินการให้เป็นไปตามที่กฎหมายบัญญัติ ซึ่งต้องสอดคล้องกับรายได้ขององค์กรปกครองส่วนท้องถิ่น จังหวัดนราธิวาส มีองค์กรปกครองส่วนท้องถิ่น จำนวนทั้งสิ้น ๘๙ แห่ง จำแนกเป็น องค์การบริหารส่วนจังหวัด ๑ แห่ง เทศบาลเมือง ๓ แห่ง เทศบาลตำบล ๑๓ แห่ง และองค์การบริหารส่วนตำบล ๗๒ แห่ง ดำเนินการภารกิจเพื่อประโยชน์ของประชาชนในท้องถิ่นของตนเอง ทั้งในส่วนที่รัฐบาลถ่ายโอนภารกิจหน้าที่และงบประมาณมาให้ และในส่วนที่องค์กรปกครองส่วนท้องถิ่นจัดทำขึ้นเพื่อตอบสนองต่อความต้องการและการแก้ไขปัญหาให้กับประชาชน เพื่อให้การพัฒนาขององค์กรปกครองส่วนท้องถิ่นเป็นไปในทิศทางเดียวกัน

ตารางแสดง : องค์กรปกครองส่วนท้องถิ่นในเขตจังหวัดนราธิวาส

ที่	ชื่อ อบท.	อำเภอ	ที่อยู่	โทรศัพท์
๑	องค์การบริหารส่วนจังหวัดนราธิวาส	เมือง	๒๓๒ ถนนศูนย์ราชการ อ.เมือง จ.นราธิวาส ๙๖๐๐๐	๐๗๓-๕๑๗๙๕๐
๒	เทศบาลเมืองนราธิวาส	เมือง	๔๑๐ ถนนพิชิตบำรุง อ.เมือง จ.นราธิวาส ๙๖๐๐๐	๐๗๓-๕๑๖๑๗๕
๓	อบต.โคกเคียน	เมือง	ม.๒ ต.โคกเคียน อ.เมือง จ.นราธิวาส ๙๖๐๐๐	๐๗๓-๕๔๑๑๐๑
๔	อบต.กะลุวอ	เมือง	๔/๖ ม.๔ ถนนสายเลี่ยงเมืองนราธิวาส-ตากใบ อ.เมือง จ.นราธิวาส ๙๖๐๐๐	๐๗๓-๕๓๙๔๔๖
๕	เทศบาลตำบลกะลุวอเหนือ	เมือง	ม.๖ ต.กะลุวอเหนือ อ.เมือง จ.นราธิวาส ๙๖๐๐๐	๐๗๓-๕๔๒๐๓๘
๖	อบต.บางปอ	เมือง	ม.๓ ต.บางปอ อ.เมือง จ.นราธิวาส ๙๖๐๐๐	๐๗๓-๖๔๓๑๖๔
๗	อบต.มะนังตายอ	เมือง	ม.๕ ต.มะนังตายอ อ.เมือง จ.นราธิวาส ๙๖๐๐๐	๐๗๓-๕๔๓๐๔๒
๘	อบต.ลำภู	เมือง	ม.๗ ต.ลำภู อ.เมือง จ.นราธิวาส ๙๖๐๐๐	๐๗๓-๕๔๒๖๒๓
๙	เทศบาลตำบลยี่งอ	ยี่งอ	ถ.เทศบาล ๕ ต.ยี่งอ อ.ยี่งอ จ.นราธิวาส ๙๖๑๘๐	๐๗๓-๕๔๑๐๘๒
๑๐	อบต.จอบะ	ยี่งอ	ม.๕ ต.จอบะ อ.ยี่งอ จ.นราธิวาส ๙๖๑๘๐	๐๗๓-๕๑๕๓๙๖
๑๑	อบต.ตะปอเยาะ	ยี่งอ	ม.๒ ต.ตะปอเยาะ อ.ยี่งอ จ.นราธิวาส ๙๖๑๘๐	๐๗๓-๖๔๐๐๓๐
๑๒	อบต.ยี่งอ	ยี่งอ	๒๒๗/๕ ม.๒ ต.ยี่งอ อ.ยี่งอ จ.นราธิวาส ๙๖๑๘๐	๐๗๓-๕๔๑๓๒๖
๑๓	อบต.ละหาร	ยี่งอ	ม.๒ ต.ละหาร อ.ยี่งอ จ.นราธิวาส ๙๖๑๘๐	๐๗๓-๕๑๔๓๔๓
๑๔	อบต.ลุโละบายะ	ยี่งอ	ม.๓ ต.ลุโละบายะ อ.ยี่งอ จ.นราธิวาส ๙๖๑๘๐	๐๗๓-๕๑๕๓๔๔
๑๕	อบต.ลุโละปือซา	ยี่งอ	ม.๓ ต.ลุโละปือซา อ.ยี่งอ จ.นราธิวาส ๙๖๑๘๐	๐๗๓-๗๐๙๗๕๐
๑๖	เทศบาลตำบลตันหยงมัส	ระแงะ	ม.๑ ถนนพระยาระแงะ ต.ตันหยงมัส อ.ระแงะ จ.นราธิวาส ๙๖๑๓๐	๐๗๓-๖๗๑๓๖๔

ที่	ชื่อ อปท.	อำเภอ	ที่อยู่	โทรศัพท์
๑๗	เทศบาลตำบลมะรือโบตก	ระแงะ	ม.๕ บ้านบาโงระนะ ต.มะรือโบตก อ.ระแงะ จ.นราธิวาส ๙๖๑๓๐	๐๗๓-๖๗๑๘๖๕ ๐๗๓-๕๖๙๐๙๐
๑๘	อบต.กาลิซา	ระแงะ	ม.๑ บ้านบูโงะ ต.กาลิซา อ.ระแงะ จ.นราธิวาส ๙๖๑๓๐	๐๗๓-๕๘๓๕๐๙
๑๙	อบต.เฉลิม	ระแงะ	ม.๕ บ้านลุโงะกาเยาะ ต.เฉลิม อ.ระแงะ จ.นราธิวาส ๙๖๑๓๐	๐๗๓-๕๓๙๘๓๐ ๐๗๓-๕๕๑๗๑๔
๒๐	อบต.ตันหยงมัส	ระแงะ	ม.๑ บ้านตันหยงมัส ต.ตันหยงมัส อ.ระแงะ จ.นราธิวาส ๙๖๑๓๐	๐๗๓-๖๗๑๘๖๕
๒๑	อบต.ตันหยงลิมอ	ระแงะ	ม.๑ บ้านตะลิ๊ะ ต.ตันหยงลิมอ อ.ระแงะ จ.นราธิวาส ๙๖๑๓๐	๐๗๓-๖๗๐๐๕๒
๒๒	อบต.บองอ	ระแงะ	ม.๙ บ้านจุฬารณพัฒนา ๕ ต.บองอ อ.ระแงะ จ.นราธิวาส ๙๖๒๒๐	๐๗๓-๕๓๐๘๘๑
๒๓	อบต.บาโงสะโต	ระแงะ	ม.๔ บ้านบละแต ต.บาโงสะโต อ.ระแงะ จ.นราธิวาส ๙๖๑๓๐	๐๗๓-๖๗๑๕๕๔
๒๔	อบต.มะรือโบตก	ระแงะ	ม.๑ บ้านมะรือโบตก ต.มะรือโบตก อ.ระแงะ จ.นราธิวาส ๙๖๑๓๐	๐๗๓-๕๖๗๐๒๘
๒๕	เทศบาลตำบลรือเสาะ	รือเสาะ	ม.๒ ถนนรือเสาะสนองกิจ ต.รือเสาะ อ.รือเสาะ จ.นราธิวาส ๙๖๑๕๐	๐๗๓-๕๗๑๔๓๓
๒๖	อบต.โคกสะตอ	รือเสาะ	ม.๒ บ้านไอร์กลูแป ต.โคกสะตอ อ.รือเสาะ จ.นราธิวาส ๙๖๑๕๐	๐๘๗-๗๒๙-๓๕๘๐ ๐๗๓-๕๕๑๘๙๘
๒๗	อบต.บาตง	รือเสาะ	๕๙ ม.๔ ต.บาตง อ.รือเสาะ จ.นราธิวาส ๙๖๑๕๐	๐๗๓-๕๓๖๐๒๔
๒๘	อบต.รือเสาะ	รือเสาะ	๑๗/๕ ม.๕ ถนนรือเสาะ-ศรีสาคร ต.รือเสาะ อ.รือเสาะ จ.นราธิวาส ๙๖๑๕๐	๐๗๓-๕๕๔๑๑๒
๒๙	อบต.รือเสาะออก	รือเสาะ	๔๘/๙ ม.๒ ต.รือเสาะออก อ.รือเสาะ จ.นราธิวาส ๙๖๑๕๐	๐๗๓-๕๗๑๗๑๑
๓๐	อบต.เรียง	รือเสาะ	ม.๒ บ้านสุเป๊ะ ต.เรียง อ.รือเสาะ จ.นราธิวาส ๙๖๑๕๐	๐๘๑-๗๖๖-๓๐๖๔ ๐๗๓-๕๕๑๒๙๐
๓๑	อบต.ลาโละ	รือเสาะ	ม.๗ ต.ลาโละ อ.รือเสาะ จ.นราธิวาส ๙๖๑๕๐	๐๗๓-๕๗๘๐๑๗
๓๒	อบต.สามัคคี	รือเสาะ	๓๓/๑ ม.๑ ต.สามัคคี อ.รือเสาะ จ.นราธิวาส ๙๖๑๕๐	๐๗๓-๕๗๑๘๖๐
๓๓	อบต.สาวอ	รือเสาะ	ม.๒ ต.สาวอ อ.รือเสาะ จ.นราธิวาส ๙๖๑๕๐	๐๗๓-๕๗๑๘๔๕ *
๓๔	อบต.สุวาริ	รือเสาะ	๕๕ ม.๕ ต.สุวาริ อ.รือเสาะ จ.นราธิวาส ๙๖๑๕๐	๐๗๓-๕๓๖๐๑๒
๓๕	เทศบาลตำบลลูเกะตา	แว้ง	๙๙/๙ ม.๒ ต.ลูเกะตา อ.แว้ง จ.นราธิวาส ๙๖๑๖๐	๐๗๓-๕๘๖๑๐๓
๓๖	เทศบาลตำบลแว้ง	แว้ง	ถนนราชบุรีบำรุง ต.แว้ง จ.นราธิวาส ๙๖๑๖๐	๐๗๓-๖๕๙๔๖๔
๓๗	อบต.กาญาคละ	แว้ง	๘๐ ม.๘ บ้านไม้ผาด ต.กาญาคละ อ.แว้ง จ.นราธิวาส ๙๖๑๖๐	๐๗๓-๕๓๘๗๑๕ ๐๗๓-๖๔๗๕๔๒
๓๘	อบต.ขอเลาะ	แว้ง	ม.๓ ต.ขอเลาะ อ.แว้ง จ.นราธิวาส ๙๖๑๖๐	๐๗๓-๖๕๙๔๕๐

ที่	ชื่อ อปท.	อำเภอ	ที่อยู่	โทรศัพท์
๓๙	อบต.แม่ต๋อง	เวียง	ม.๑ บ้านจ้อแร ต.แม่ต๋อง อ.เวียง จ.นราธิวาส ๙๖๑๖๐	๐๗๓-๖๕๕๓๓๒
๔๐	อบต.โละจูด	เวียง	๓๔/๗ ม.๒ ต.โละจูด อ.เวียง จ.นราธิวาส ๙๖๑๖๐	๐๗๓๕๕๖๐๓๓
๔๑	อบต.เวียง	เวียง	๒๓๔/๑๒ ม.๒ ต.เวียง อ.เวียง จ.นราธิวาส ๙๖๑๖๐	๐๗๓-๖๕๕๓๓๓
๔๒	อบต.เฮอร์วีน	เวียง	ม.๖ ต.เฮอร์วีน อ.เวียง จ.นราธิวาส ๙๖๑๖๐	๐๗๓-๕๓๘๕๓๒
๔๓	เทศบาลตำบลศรีสาคร	ศรีสาคร	ม.๑ ถนนศาสนูปถัมภ์ ต.ซากอ อ.ศรีสาคร จ.นราธิวาส ๙๖๒๑๐	๐๗๓-๕๖๑๐๖๒
๔๔	อบต.กาหลง	ศรีสาคร	ม.๑ ต.กาหลง อ.ศรีสาคร จ.นราธิวาส ๙๖๒๑๐	๐๗๓-๕๕๑๖๘๘
๔๕	อบต.เชิงคีรี	ศรีสาคร	ม.๒ ต.เชิงคีรี อ.ศรีสาคร จ.นราธิวาส ๙๖๒๑๐	๐๗๓-๖๔๔๒๕๖
๔๖	อบต.ซากอ	ศรีสาคร	๗ ม.๔ ต.ซากอ อ.ศรีสาคร จ.นราธิวาส ๙๖๒๑๐	๐๗๓-๕๖๑๑๙๖
๔๗	อบต.ตะมะยูง	ศรีสาคร	๑/๑ ม.๓ ต.ตะมะยูง อ.ศรีสาคร จ.นราธิวาส ๙๖๒๑๐	๐๗๓-๖๔๔๐๗๖
๔๘	อบต.ศรีบรรพต	ศรีสาคร	ม.๒ ต.ศรีบรรพต อ.ศรีสาคร จ.นราธิวาส ๙๖๒๑๐	๐๗๓-๕๕๑๙๙๐
๔๙	อบต.ศรีสาคร	ศรีสาคร	ม.๕ ต.ศรีสาคร อ.ศรีสาคร จ.นราธิวาส ๙๖๒๑๐	๐๗๓-๕๖๑๑๔๑
๕๐	เทศบาลตำบลสุคีริน	สุคีริน	๑๖๔/๑ ม.๔ ต.สุคีริน อ.สุคีริน จ.นราธิวาส ๙๖๑๙๐	๐๗๓-๖๕๖๑๙๔
๕๑	อบต.เกียร์	สุคีริน	ม.๑ ต.เกียร์ อ.สุคีริน จ.นราธิวาส ๙๖๑๙๐	๐๗๓-๖๕๖๓๒๕
๕๒	อบต.ภูเขาทอง	สุคีริน	ม.๑ ต.ภูเขาทอง อ.สุคีริน จ.นราธิวาส ๙๖๑๙๐	๐๗๓-๕๕๑๖๓๔
๕๓	อบต.มาโมง	สุคีริน	๒๒ ม.๑ ต.มาโมง อ.สุคีริน จ.นราธิวาส ๙๖๑๙๐	๐๗๓-๕๕๑๖๒๓
๕๔	อบต.ร่มไทร	สุคีริน	ม.๑ ต.ร่มไทร อ.สุคีริน จ.นราธิวาส ๙๖๑๙๐	๐๘๙-๕๕๖-๑๑๐๙
๕๕	อบต.สุคีริน	สุคีริน	ม.๓ ต.สุคีริน อ.สุคีริน จ.นราธิวาส ๙๖๑๙๐	๐๗๓-๗๐๙๗๑๕
๕๖	เทศบาลเมืองสุโหงโกลก	สุโหงโกลก	๒๕ ถนนทรายทอง ๒ อ.สุโหงโกลก จ.นราธิวาส ๙๖๑๒๐	๐๗๓-๖๑๕๒๙๕
๕๗	เทศบาลตำบลปาเสมัส	สุโหงโกลก	๑๒๘/๕ ม.๗ ต.ปาเสมัส อ.สุโหงโกลก จ.นราธิวาส ๙๖๑๒๐	๐๗๓-๖๔๖๕๔๓
๕๘	อบต.ปุโยะ	สุโหงโกลก	ม.๓ ต.ปุโยะ อ.สุโหงโกลก จ.นราธิวาส ๙๖๑๒๐	๐๗๓-๕๓๘๘๔๘
๕๙	อบต.มูโนะ	สุโหงโกลก	ต.มูโนะ อ.สุโหงโกลก จ.นราธิวาส ๙๖๑๒๐	๐๗๓-๖๒๑๐๒๐
๖๐	เทศบาลตำบลปะลูลู	สุโหงปาดี	๗๑ ถนนฉัตรวาริน อ.สุโหงปาดี จ.นราธิวาส ๙๖๑๔๐	๐๗๓-๖๕๑๗๑๔
๖๑	อบต.ภาวะ	สุโหงปาดี	ม.๕ ต.ภาวะ อ.สุโหงปาดี จ.นราธิวาส ๙๖๑๔๐	๐๗๓-๖๔๕๐๕๕
๖๒	อบต.โต๊ะเต็ง	สุโหงปาดี	ม.๑ ต.โต๊ะเต็ง อ.สุโหงปาดี จ.นราธิวาส ๙๖๑๔๐	๐๗๓-๕๒๓๑๕๒
๖๓	อบต.ปะลูลู	สุโหงปาดี	ม.๓ ต.ปะลูลู อ.สุโหงปาดี จ.นราธิวาส ๙๖๑๔๐	๐๗๓-๖๕๑๔๙๘
๖๔	อบต.ริโก้	สุโหงปาดี	ม.๑ บ้านจ้อแร ต.ริโก้ อ.สุโหงปาดี จ.นราธิวาส ๙๖๑๔๐	๐๗๓-๕๓๘๘๗๔
๖๕	อบต.สากอ	สุโหงปาดี	ม.๔ ต.สากอ อ.สุโหงปาดี จ.นราธิวาส ๙๖๑๔๐	๐๗๓-๖๕๓๕๕๒
๖๖	อบต.สุโหงปาดี	สุโหงปาดี	ม.๖ บ้านควน ต.สุโหงปาดี อ.สุโหงปาดี จ.นราธิวาส ๙๖๑๔๐	๐๗๓-๖๕๓๐๕๕

องค์การบริหารส่วนจังหวัดนราธิวาส จัดทำยุทธศาสตร์การพัฒนาขององค์กรปกครองส่วนท้องถิ่น ในเขตจังหวัดนราธิวาส (พ.ศ.๒๕๖๑-๒๕๖๕) เพื่อแสดงทิศทางการพัฒนาการดำเนินงานในภาพรวมขององค์กรปกครองส่วนท้องถิ่น ให้มีความสอดคล้องกับทิศทางการพัฒนาของแผนพัฒนาในระดับต่างๆ ได้แก่ ยุทธศาสตร์ชาติ แผนพัฒนาเศรษฐกิจและสังคมแห่งชาติ แผนพัฒนาภาค แผนพัฒนาจังหวัด/กลุ่มจังหวัด ซึ่งประกอบด้วย ๗ ประเด็นยุทธศาสตร์ ดังนี้

ยุทธศาสตร์ที่ ๑ ด้านโครงสร้างพื้นฐาน

ยุทธศาสตร์ที่ ๒ ด้านงานส่งเสริมคุณภาพชีวิต

ยุทธศาสตร์ที่ ๓ ด้านการจัดระเบียบชุมชน/สังคมและการรักษาความสงบเรียบร้อย

ยุทธศาสตร์ที่ ๔ ด้านการวางแผนการส่งเสริมการลงทุนพาณิชยกรรม และการท่องเที่ยว

ยุทธศาสตร์ที่ ๕ ด้านการบริหารจัดการและการอนุรักษ์ทรัพยากรธรรมชาติและสิ่งแวดล้อม

ยุทธศาสตร์ที่ ๖ ด้านศิลปะ วัฒนธรรม จารีตประเพณีและภูมิปัญญาท้องถิ่น

ยุทธศาสตร์ที่ ๗ ด้านการบริหารจัดการตามหลักธรรมาภิบาล



๑.๒ การประเมินผลการนำยุทธศาสตร์การพัฒนาขององค์กรปกครองส่วนท้องถิ่นในเขตจังหวัดไปปฏิบัติในเชิงปริมาณ และเชิงคุณภาพ

การนำยุทธศาสตร์การพัฒนาไปสู่การปฏิบัติถือเป็นเครื่องมือหรือกลไกสำคัญที่จะช่วยให้องค์กรปกครองส่วนท้องถิ่นสามารถจัดทำบริการสาธารณะให้แก่ประชาชนได้สำเร็จตามวัตถุประสงค์นโยบายและเป้าหมายการพัฒนา ซึ่งองค์กรปกครองส่วนท้องถิ่นจะพัฒนาไปในทิศทางใด จำเป็นต้องจัดทำแผนพัฒนาท้องถิ่นเพื่อกำหนดวิสัยทัศน์หรือภาพในอนาคต พันธกิจ เป้าหมาย และยุทธศาสตร์การพัฒนา เพื่อนำไปสู่การแปลงแผนสู่การปฏิบัติ ซึ่งในขั้นตอนการแปลงแผนสู่การปฏิบัติอย่างมีประสิทธิภาพนั้น ระเบียบกระทรวงมหาดไทยว่าด้วยการจัดทำแผนพัฒนาขององค์กรปกครองส่วนท้องถิ่น พ.ศ.๒๕๔๘ และที่แก้ไขเพิ่มเติมถึง (ฉบับที่ ๓) พ.ศ.๒๕๖๑ กำหนดให้องค์กรปกครองส่วนท้องถิ่นใช้แผนพัฒนาท้องถิ่นเป็นกรอบในการจัดทำงบประมาณรายจ่ายประจำปีงบประมาณรายจ่ายเพิ่มเติม และงบประมาณจากเงินสะสมในช่วงของแผนนั้น และเมื่อองค์กรปกครองส่วนท้องถิ่นจัดทำแผนพัฒนาท้องถิ่นแล้วเสร็จก็จะต้องบันทึกข้อมูลตามแผนพัฒนาท้องถิ่นลงในระบบสารสนเทศเพื่อการวางแผนและประเมินผลขององค์กรปกครองส่วนท้องถิ่น (e-plan) ด้วยเช่นกัน ดังนั้นจึงได้นำข้อมูลจากระบบ e-plan มาแสดงเพื่อให้ทราบถึงทิศทางและแนวโน้มการนำยุทธศาสตร์การพัฒนาไปใช้เพื่อจัดทำแผนพัฒนาท้องถิ่น (พ.ศ.๒๕๖๑-๒๕๖๕) ขององค์กรปกครองส่วนท้องถิ่นในเขตจังหวัดนครราชสีมา ดังนี้

ตารางแสดง : จำนวนประเด็นยุทธศาสตร์การพัฒนาที่องค์กรปกครองส่วนท้องถิ่นในเขตจังหวัดนครราชสีมาใช้ในการจัดทำแผนพัฒนาท้องถิ่น

ลำดับ	อปท.	จำนวนประเด็นยุทธศาสตร์ (ด้าน)			
		พ.ศ.๒๕๖๑	พ.ศ.๒๕๖๒	พ.ศ.๒๕๖๓	พ.ศ.๒๕๖๔
๑	อบจ.นครราชสีมา	๗	๗	๗	๗
๒	เทศบาลเมืองนครราชสีมา	๗	๗	๗	๗
๓	เทศบาลตำบลกะลุวอเหนือ	๗	๗	๗	๗
๔	อบต.ลำภู	๗	๗	๗	๗
๕	อบต.กะลุวอ	๗	๗	๗	๗
๖	อบต.โคกเคียน	๗	๗	๗	๗
๗	อบต.บางปอ	๗	๗	๗	๗
๘	อบต.มะนังตายอ	๗	๗	๗	๗
๙	เทศบาลเมืองตากใบ	๗	๗	๗	๗
๑๐	อบต.เกาะสะทอน	๗	๗	๗	๗
๑๑	อบต.โฆษิต	๗	๗	๗	๗
๑๒	อบต.น่านาค	๗	๗	*	๗
๑๓	อบต.บางขุนทอง	๗	๗	๗	๗
๑๔	อบต.พร่อน	๗	๗	๗	๗
๑๕	อบต.ไพรวัน	๗	๗	๗	๗
๑๖	อบต.ศาลาใหม่	๗	๗	๗	๗
๑๗	เทศบาลเมืองสุโขทัย	๗	๗	๗	๗
๑๘	เทศบาลตำบลป่าเสม็ด	๗	๗	๗	๗

ลำดับ	อปท.	จำนวนประเด็นยุทธศาสตร์ (ด้าน)			
		พ.ศ.๒๕๖๑	พ.ศ.๒๕๖๒	พ.ศ.๒๕๖๓	พ.ศ.๒๕๖๔
๑๙	อบต.ปู่โงะ	๗	๗	๗	๗
๒๐	อบต.มูโนะ	๗	๗	๗	๗
๒๑	เทศบาลตำบลต้นไทร	๗	๗	๗	๗
๒๒	เทศบาลตำบลบาเจาะ	๗	๗	๗	๗
๒๓	อบต.บาเจาะ	๗	๗	๗	๗
๒๔	อบต.กาเยาะมาตี	๗	๗	๗	๗
๒๕	อบต.บาเราะใต้	๗	๗	๗	๗
๒๖	อบต.บาเราะเหนือ	๗	๗	๗	๗
๒๗	อบต.ปะลุกาสาเมาะ	๖	๖	๘	๘
๒๘	อบต.ลูโบะสาวอ	๗	๗	๗	๗
๒๙	เทศบาลตำบลต้นหยงมัส	๗	๗	๗	๗
๓๐	เทศบาลตำบลมะรือโบตก	๘	๘	๘	๘
๓๑	อบต.ต้นหยงมัส	๗	๗	๗	๗
๓๒	อบต.กาลิซา	๗	๗	๗	๗
๓๓	อบต.เฉลิม	๗	๗	๗	๗
๓๔	อบต.ต้นหยงลิมอ	๗	๗	๗	๗
๓๕	อบต.บองอ	๗	๗	๗	๗
๓๖	อบต.บาโงสะโต	๗	๗	๗	๗
๓๗	อบต.มะรือโบตก	๗	๗	๗	๗
๓๘	เทศบาลตำบลแว้ง	๗	๗	๗	๗
๓๙	เทศบาลตำบลบูเกะตา	๗	๗	๗	๗
๔๐	อบต.กายุคละ	๘	๘	๗	๗
๔๑	อบต.ฆอเลาะ	๗	๗	๗	๗
๔๒	อบต.แม่ดง	๗	๗	๗	๗
๔๓	อบต.โล๊ะจูด	๗	๗	๗	๗
๔๔	อบต.แว้ง	๗	๗	๗	๗
๔๕	* อบต.เอราวัณ	๗	๗ *	๗	๗
๔๖	เทศบาลตำบลปะลู่	๗	๗	๗	๗
๔๗	อบต.ปะลู่	๗	๗	๗	๗
๔๘	อบต.สุไหงปาดิ	๗	๗	๗	๗
๔๙	อบต.กาเวะ	๗	๗	๗	๗
๕๐	อบต.โต๊ะเต็ง	๕	๕	๕	๕
๕๑	อบต.ริโก้	๗	๗	๗	๗

ลำดับ	อปท.	จำนวนประเด็นยุทธศาสตร์ (ด้าน)			
		พ.ศ.๒๕๖๑	พ.ศ.๒๕๖๒	พ.ศ.๒๕๖๓	พ.ศ.๒๕๖๔
๕๒	อบต.ซากอ	๗	๗	๗	๗
๕๓	เทศบาลตำบลยี่งอ	๗	๗	๗	๗
๕๔	อบต.จอบาะ	๗	๗	๗	๗
๕๕	อบต.ตะปอเยาะ	๗	๗	๗	๗
๕๖	อบต.ยี่งอ	๗	๗	๗	๗
๕๗	อบต.ละหาร	๖	๖	๖	๖
๕๘	อบต.ลูโบะบายะ	๗	๗	๗	๗
๕๙	อบต.ลูโบะป้อซา	๗	๗	๗	๗
๖๐	เทศบาลตำบลรือเสาะ	๗	๗	๗	๗
๖๑	อบต.รือเสาะ	๗	๗	๗	๗
๖๒	อบต.รือเสาะออก	๘	๗	๗	๗
๖๓	อบต.โคกสะตอ	๘	๘	๗	๗
๖๔	อบต.บาดง	๗	๗	๗	๗
๖๕	อบต.เรียง	๗	๗	๗	๗
๖๖	อบต.สาวอ	๗	๗	๗	๗
๖๗	อบต.สุวารี่	๗	๗	๗	๗
๖๘	อบต.สามัคคี	๗	๗	๗	๗
๖๙	อบต.ลาโละ	๗	๗	๗	๗
๗๐	เทศบาลตำบลศรีสาคร	๗	๗	๗	๗
๗๑	อบต.ศรีสาคร	๗	๗	๗	๗
๗๒	อบต.กาหลง	๗	๗	๗	๗
๗๓	อบต.เชิงคีรี	๗	๗	๗	๗
๗๔	อบต.ซากอ	๗	๗	๗	๗
๗๕	อบต.ตะมะยูง	๗	๗	๗	๗
๗๖	อบต.ศรีบรรพต	๗	๗	๗	๗
๗๗	เทศบาลตำบลสุคีริน	๗	๗	๗	๗
๗๘	อบต.สุคีริน	๗	* ๗	๗	๗
๗๙	อบต.เกียร์	๘	๘	๘	๘
๘๐	อบต.ภูเขาทอง	๗	๗	๗	๗
๘๑	อบต.มาโมง	๘	๗	๗	๗
๘๒	อบต.ร่มไทร	๗	๗	๗	๗
๘๓	อบต.จวบ	๗	๗	๗	๗
๘๔	อบต.บุกิต	๗	๗	๗	๗

ลำดับ	อปท.	จำนวนประเด็นยุทธศาสตร์ (ด้าน)			
		พ.ศ.๒๕๖๑	พ.ศ.๒๕๖๒	พ.ศ.๒๕๖๓	พ.ศ.๒๕๖๔
๘๕	อบต.มะรือโบออก	๗	๗	๗	๗
๘๖	อบต.จะแนะ	๗	๗	๗	๗
๘๗	อบต.ช้างเผือก	๗	๗	๗	๗
๘๘	อบต.ดงยาง	๗	๗	๗	๗
๘๙	อบต.ผดุงมาตร	๗	๗	๗	๗

** ที่มา : ระบบสารสนเทศเพื่อการวางแผนและประเมินผลขององค์กรปกครองส่วนท้องถิ่น (e-plan) ณ ๗ เมษายน ๒๕๖๔

จากข้อมูลรายงานสถานะการทำงานรายจังหวัด ในระบบสารสนเทศเพื่อการวางแผนและประเมินผลขององค์กรปกครองส่วนท้องถิ่น (e-plan) ของกรมส่งเสริมการปกครองท้องถิ่น (<http://e-plan.dla.go.th/>) ปรากฏว่าองค์กรปกครองส่วนท้องถิ่นในเขตจังหวัดนราธิวาส นำยุทธศาสตร์การพัฒนาขององค์กรปกครองส่วนท้องถิ่นในเขตจังหวัดไปใช้ในการจัดทำแผนพัฒนาท้องถิ่น ซึ่งส่วนใหญ่ใช้ยุทธศาสตร์ ๗ ด้าน ในการจัดทำแผนพัฒนาท้องถิ่น โดยในปี พ.ศ.๒๕๖๑ องค์กรปกครองส่วนท้องถิ่น ใช้ยุทธศาสตร์ ๗ ด้าน คิดเป็นร้อยละ ๘๙.๘๙ และใช้เพิ่มขึ้นในปี พ.ศ.๒๕๖๒ คิดเป็นร้อยละ ๙๒.๑๓ และเพิ่มขึ้นอีกในปี พ.ศ.๒๕๖๓-๒๕๖๔ ร้อยละ ๙๔.๓๘ ในขณะที่ปี พ.ศ.๒๕๖๑ มีองค์กรปกครองส่วนท้องถิ่น จำนวน ๖ แห่ง ใช้ยุทธศาสตร์ ๘ ด้าน และปี พ.ศ.๒๕๖๒ จำนวน ๔ แห่ง ปี พ.ศ.๒๕๖๓ และปี ๒๕๖๔ ลดลงเหลือ ๓ แห่ง สำหรับองค์กรปกครองส่วนท้องถิ่นที่ใช้ยุทธศาสตร์ ๖ ด้าน ในปี พ.ศ.๒๕๖๑ และ ๒๕๖๒ มีเพียง ๒ แห่ง และลดลงเหลือ ๑ แห่ง ในปี พ.ศ.๒๕๖๓ และปี พ.ศ.๒๕๖๔ นอกจากนี้ยังมีองค์กรปกครองส่วนท้องถิ่นเพียงแห่งเดียวที่ใช้ยุทธศาสตร์การพัฒนา จำนวน ๕ ด้านตลอดสี่ปี แสดงให้เห็นว่าที่ผ่านมาองค์กรปกครองส่วนท้องถิ่นในเขตจังหวัดนราธิวาสมีแนวโน้มที่จะใช้ยุทธศาสตร์การพัฒนาขององค์กรปกครองส่วนท้องถิ่นในเขตจังหวัดนราธิวาส (พ.ศ.๒๕๖๑-๒๕๖๔) จำนวน ๗ ด้าน เพื่อนำไปสู่การจัดบริการสาธารณะให้แก่ประชาชนในท้องถิ่นเพื่อเป็นการนำยุทธศาสตร์การพัฒนาไปสู่การปฏิบัติ

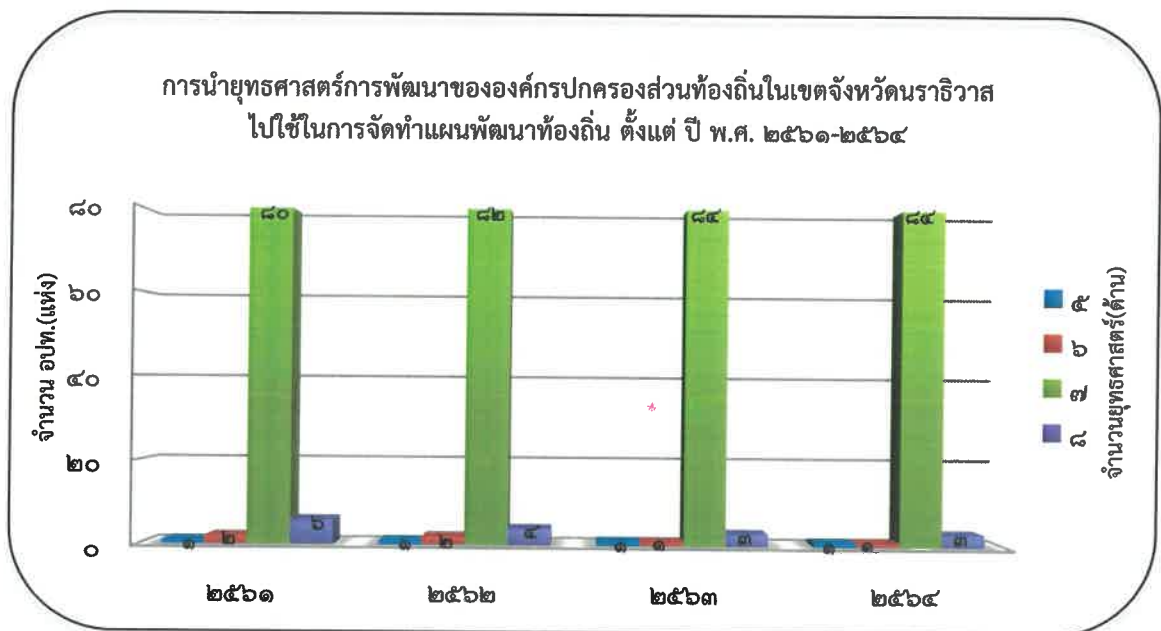

การนำประเด็นยุทธศาสตร์การพัฒนาไปใช้ในการจัดทำแผนพัฒนาท้องถิ่น คณะกรรมการประสานแผนพัฒนาท้องถิ่นระดับจังหวัด โดยองค์การบริหารส่วนจังหวัดนราธิวาสเป็นหน่วยดำเนินการจัดทำ/ทบทวนยุทธศาสตร์การพัฒนาขององค์กรปกครองส่วนท้องถิ่นในเขตจังหวัด และแจ้งไปยังองค์กรปกครองส่วนท้องถิ่นในเขตจังหวัดทุกแห่ง โดยการแปลงยุทธศาสตร์การพัฒนาขององค์กรปกครองส่วนท้องถิ่นในเขตจังหวัดนราธิวาสไปสู่การปฏิบัติจำเป็นต้องให้ความสำคัญต่อการจัดทำแผนงานและโครงการให้มีประสิทธิภาพ และเกิดประสิทธิผล รวมทั้งมีการพัฒนาระบบการติดตามประเมินผลการดำเนินงานอย่างเป็นระบบเพื่อให้เกิดผลในทางปฏิบัติได้อย่างเป็นรูปธรรม ในขณะที่องค์กรปกครองส่วนท้องถิ่นแต่ละแห่งก็มีปัญหาอุปสรรคในการดำเนินงานแตกต่างกัน ซึ่งประชาชนในพื้นที่มักมีความคาดหวังให้องค์กรปกครองส่วนท้องถิ่นดำเนินการเพื่อแก้ปัญหาความเดือดร้อน และตอบสนองความต้องการของประชาชนได้ในทุกมิติ ในบางครั้งการดำเนินงานบางอย่างอาจไม่อยู่ในอำนาจหน้าที่แต่ด้วยเหตุผลที่จะต้องรับผิดชอบในการดูแลทุกข์สุขของประชาชนในพื้นที่ องค์กรปกครองส่วนท้องถิ่นจึงไม่อาจปฏิเสธได้ ประกอบกับสภาพสังคมที่เปลี่ยนแปลงไปทำให้ระเบียบกฎหมายต่างๆ ที่มีอยู่ไม่ครอบคลุมการดำเนินงานตามสภาพความเป็นจริง และปัจจัยอีกหลายประการที่เป็นเหตุให้องค์กรปกครองส่วนท้องถิ่นไม่สามารถดำเนินการกิจตามยุทธศาสตร์การพัฒนาเพื่อให้บรรลุวิสัยทัศน์ที่ได้กำหนดไว้ ถึงแม้จะดำเนินงานภายใต้กฎหมายจัดตั้งองค์กรปกครองส่วนท้องถิ่น และพระราชบัญญัติกำหนดแผนและขั้นตอนการกระจายอำนาจให้องค์กรปกครองส่วนท้องถิ่น พ.ศ.๒๕๔๒ ซึ่งผลการดำเนินงานการจัดบริการสาธารณะในภาพรวมจำแนกตามยุทธศาสตร์การพัฒนาขององค์กรปกครองส่วนท้องถิ่นในเขตจังหวัดนราธิวาส ดังนี้

ยุทธศาสตร์การพัฒนาด้านโครงสร้างพื้นฐาน องค์กรปกครองส่วนท้องถิ่นในเขตจังหวัดนราธิวาส ดำเนินการกิจด้านโครงสร้างพื้นฐาน ได้แก่ การก่อสร้าง ปรับปรุง ซ่อมแซมถนน เส้นทางคมนาคม ระบบระบายน้ำ สะพาน เขื่อน ปรับปรุงแหล่งน้ำเพื่ออุปโภคบริโภค งานสาธารณูปโภคสาธารณูปการ งานไฟฟ้า ระบบโทรคมนาคม และงานผังเมือง ซึ่งปัญหาที่องค์กรปกครองส่วนท้องถิ่นประสบ คือ ประชาชนยังได้รับความเดือดร้อนจากการไม่ได้รับความสะดวกปลอดภัยจากการใช้เส้นทางคมนาคมขนส่ง การสาธารณูปโภคสาธารณูปการ ไฟฟ้าแสงสว่างยังไม่ครอบคลุม การจัดหาแหล่งน้ำอุปโภค บริโภค ระบบประปา ไม่เพียงพอกับความต้องการของประชาชน ซึ่งจะเห็นได้จากปัญหาความต้องการของประชาชนผ่านการเสนอแผนงานโครงการด้านโครงสร้างพื้นฐานมายังองค์กรปกครองส่วนท้องถิ่นเพื่อบรรจุในแผนพัฒนาท้องถิ่นเป็นส่วนใหญ่เมื่อเทียบกับยุทธศาสตร์ด้านอื่น

ยุทธศาสตร์การพัฒนาด้านงานส่งเสริมคุณภาพชีวิต องค์กรปกครองส่วนท้องถิ่นในฐานะหน่วยงานที่ใกล้ชิดประชาชนมากที่สุด มีหน้าที่ในการส่งเสริมคุณภาพชีวิตในทุกด้าน อำนวยความสะดวก และสร้างความเท่าเทียมกันให้เกิดขึ้นในสังคม โดยส่งเสริมสนับสนุนให้ประชาชนมีการประกอบอาชีพทั้งอาชีพหลักและอาชีพเสริมเพื่อให้มีรายได้เลี้ยงตนเองและครอบครัว ส่งเสริมโครงการตามแนวพระราชดำริเพื่อการพัฒนาที่ยั่งยืน การดูแล เด็ก เยาวชน ประชาชน ผู้สูงอายุ ผู้ด้อยโอกาส ให้มีโอกาสเข้าถึงบริการของรัฐไม่ว่าจะเป็นการศึกษา สาธารณสุข กีฬา การสังคมสงเคราะห์ ทั้งด้านการจัดทำฐานข้อมูล การก่อสร้างสิ่งอำนวยความสะดวก หรือกิจกรรมเพื่อพัฒนาคุณภาพชีวิตให้ประชาชนในท้องถิ่นมีคุณภาพชีวิตที่ดีขึ้น นอกจากนี้ยังมีหน้าที่ในการสนับสนุน ส่งเสริม พัฒนาเด็กและเยาวชนในพื้นที่ให้มีพัฒนาการที่สมบูรณ์ทั้งทางร่างกาย สติปัญญา และจิตใจ โดยการจัดและส่งเสริมการศึกษา มีศูนย์พัฒนาเด็กเล็กในสังกัดเพื่อให้เด็กและเยาวชนให้เติบโตอย่างมีคุณภาพ สำหรับภารกิจด้านการกีฬามีหน้าที่ในการจัดให้มีหรือปรับปรุงสนามกีฬา สถานที่พักผ่อนหย่อนใจ ส่งเสริมกิจกรรมการกีฬาเพื่อประชาชนมีสุขภาพพลานามัยที่สมบูรณ์ นอกจากนี้ยังส่งเสริมสนับสนุนด้านการสาธารณสุข ได้แก่ การป้องกันและระงับโรคติดต่อ รวมถึงการดำเนินงานด้านการส่งเสริมสุขภาพ สุขอนามัย และการสาธารณสุขมูลฐานในระดับพื้นที่ ตลอดถึงการรณรงค์เพื่อป้องกันและแก้ไขปัญหาเสพติดอีกด้วย

ยุทธศาสตร์การพัฒนาด้านการจัดระเบียบชุมชน/สังคม และการรักษาความสงบเรียบร้อย องค์กรปกครองส่วนท้องถิ่น มีหน้าที่ในการสนับสนุนและส่งเสริมการจัดระเบียบชุมชน/สังคม และการรักษาความสงบเรียบร้อย ให้เกิดขึ้นในพื้นที่ การป้องกันและบรรเทาสาธารณภัยให้กับประชาชนที่ได้รับความเดือดร้อน ทั้งจากภัยธรรมชาติ อุทกภัย วาดภัย อัคคีภัย ตลอดจนภัยที่เกิดจากการก่อการร้ายในพื้นที่ โดยดำเนินการเพื่อช่วยเหลือประชาชนทั้งการป้องกันการเกิดเหตุรวมไปถึงการช่วยเหลือบรรเทาความเดือดร้อนหลังจากเกิดเหตุ โดยองค์กรปกครองส่วนท้องถิ่นจะต้องมีศักยภาพในการป้องกัน และบรรเทาสาธารณภัย ตลอดจนการรักษาความสงบเรียบร้อยในท้องถิ่น สร้างเครือข่ายชุมชน ผู้นำศาสนาให้มีความเข้มแข็งและมีบทบาทความเป็นผู้นำในการแก้ไขปัญหาต่างๆ ประชาชนมีความรู้ ความเข้าใจเกี่ยวกับการเมือง การปกครองระบบประชาธิปไตย และมีส่วนร่วมในการรักษาความสงบเรียบร้อยในท้องถิ่น พร้อมทั้งสามารถบูรณาการความร่วมมือกับหน่วยงานอื่นในการแก้ไขปัญหาาร่วมกันในทุกมิติ

ยุทธศาสตร์การพัฒนาด้านการวางแผน การส่งเสริมการลงทุนพาณิชย์กรรม และการท่องเที่ยว องค์กรปกครองส่วนท้องถิ่นในเขตจังหวัดนครราชสีมา ส่งเสริม สนับสนุนการลงทุนในท้องถิ่น เช่น โครงการเพื่อการสร้างมูลค่าเพิ่มผลผลิตการเกษตร ส่งเสริมระบบเศรษฐกิจชุมชน การจำหน่ายผลิตภัณฑ์ชุมชน สนับสนุนอุตสาหกรรมการผลิต การส่งออก สนับสนุนการตลาด การค้า การลงทุนในท้องถิ่น ด้านการท่องเที่ยวดำเนินการพัฒนาแหล่งท่องเที่ยว พัฒนาโครงสร้างพื้นฐานเส้นทางคมนาคมเข้าสู่แหล่งท่องเที่ยว การทำฐานข้อมูลสถานที่ท่องเที่ยว การทำป้ายแสดงสถานที่ท่องเที่ยว และการอำนวยความสะดวกแก่นักท่องเที่ยว เพื่อให้เกิดรายได้จากการท่องเที่ยวเป็นการพัฒนาเศรษฐกิจในระดับท้องถิ่น

ยุทธศาสตร์การพัฒนาด้านการบริหารจัดการ และการอนุรักษ์ทรัพยากรธรรมชาติและสิ่งแวดล้อม องค์กรปกครองส่วนท้องถิ่นมีหน้าที่รับผิดชอบด้านการจัดการทรัพยากรธรรมชาติและสิ่งแวดล้อม การปลูกฝังจิตสำนึกในการอนุรักษ์ทรัพยากรธรรมชาติและสิ่งแวดล้อม รมรงค์ เผยแพร่ให้ความรู้เพื่อการจัดการทรัพยากรธรรมชาติอย่างยั่งยืน การจัดการขยะมูลฝอย และน้ำเสีย ตลอดจนการใช้ทรัพยากรธรรมชาติในพื้นที่เป็นแหล่งวัตถุดิบเพื่อเป็นพลังงานทดแทนอย่างมีประสิทธิภาพ

ยุทธศาสตร์การพัฒนาด้านศิลปะ วัฒนธรรม จารีตประเพณีและภูมิปัญญาท้องถิ่น องค์กรปกครองส่วนท้องถิ่น สนับสนุนและส่งเสริมให้มีการทำนุบำรุงศาสนา ศิลปะ วัฒนธรรม จารีตประเพณี ซึ่งเป็นเอกลักษณ์โดดเด่นของสังคมพหุวัฒนธรรม ดำเนินโครงการเพื่ออนุรักษ์ สืบสานศิลปะ วัฒนธรรม ประเพณีอันดีงาม โบราณวัตถุ โบราณสถานของท้องถิ่น ให้เกิดคุณค่าและมูลค่าต่อท้องถิ่น ตลอดทั้งสนับสนุนส่งเสริมการพัฒนาคุณธรรม จริยธรรม ของเยาวชนและประชาชนเพื่อเป็นเครื่องมือในการสร้างสังคมพหุวัฒนธรรมบนวิถีชีวิตที่หลากหลายให้อยู่ร่วมกันอย่างสันติสุข

ยุทธศาสตร์การพัฒนาด้านการบริหารจัดการตามหลักธรรมาภิบาล องค์กรปกครองส่วนท้องถิ่น จะต้องส่งเสริมให้เกิดธรรมาภิบาลในการปฏิบัติงาน ดำเนินการจัดบริการสาธารณะตรงกับความต้องการของประชาชน โดยยึดประชาชนเป็นศูนย์กลางและมีส่วนร่วมในการพัฒนาท้องถิ่นผ่านเวทีประชาคม เกิดความยั่งยืนในการแก้ไขปัญหา มีเป้าหมายการพัฒนาที่ชัดเจน บุคลากรมีศักยภาพในการใช้เทคโนโลยีในการปฏิบัติงาน สามารถปฏิบัติงานร่วมกับส่วนราชการทั้งส่วนกลาง ส่วนภูมิภาค และส่วนท้องถิ่น โดยยึดหลักธรรมาภิบาลของการบริหารกิจการบ้านเมืองที่ดี คำนึงถึงประโยชน์สุขของประชาชน บรรลุผลของงานได้อย่างมีประสิทธิภาพ และสามารถตรวจสอบได้

(๒) ผลที่ได้รับจากการดำเนินงาน

๒.๑ ผลที่ได้รับ/ผลที่สำคัญ

ภายใต้ระเบียบกระทรวงมหาดไทยว่าด้วยการจัดทำแผนพัฒนาขององค์กรปกครองส่วนท้องถิ่น พ.ศ.๒๕๔๘ และที่แก้ไขเพิ่มเติมถึง (ฉบับที่ ๓) พ.ศ.๒๕๖๑ กำหนดโดยองค์กรปกครองส่วนท้องถิ่นจะต้องใช้แผนพัฒนาท้องถิ่นเป็นกรอบในการจัดทำงบประมาณรายจ่ายประจำปี งบประมาณรายจ่ายเพิ่มเติม และงบประมาณจากเงินสะสมในช่วงของแผนนั้น รวมทั้งวางแนวทางเพื่อให้มีการปฏิบัติให้บรรลุวัตถุประสงค์ตามโครงการพัฒนาที่กำหนดไว้ในแผนพัฒนาท้องถิ่น นั่นคือขั้นตอนการแปลงยุทธศาสตร์การพัฒนาขององค์กรปกครองส่วนท้องถิ่นไปสู่การปฏิบัติผ่านกระบวนการจัดทำแผนพัฒนาท้องถิ่น ในการนี้จึงได้นำข้อมูลจากระบบสารสนเทศเพื่อการวางแผนและประเมินผลขององค์กรปกครองส่วนท้องถิ่น (e-plan) ของกรมส่งเสริมการปกครองท้องถิ่นมาใช้เพื่อแสดงให้เห็นทราบถึงข้อมูลผลการดำเนินงานขององค์กรปกครองส่วนท้องถิ่นในเขตจังหวัดนครราชสีมา โดยแสดงจำนวนโครงการในแผนพัฒนาท้องถิ่น และจำนวนโครงการที่ได้รับอนุมัติงบประมาณเพื่อดำเนินการในภาพรวมทุกประเด็นยุทธศาสตร์พัฒนาตั้งแต่ปีงบประมาณ พ.ศ.๒๕๖๑-๒๕๖๔ ดังนี้

ตารางแสดง : จำนวนโครงการในแผนพัฒนาท้องถิ่นขององค์กรปกครองส่วนท้องถิ่นในเขตจังหวัดนครราชสีมา ปี พ.ศ.๒๕๖๑-๒๕๖๔

ลำดับ	อปท.	จำนวนโครงการในแผนพัฒนาท้องถิ่น (โครงการ)			
		พ.ศ.๒๕๖๑	พ.ศ.๒๕๖๒	พ.ศ.๒๕๖๓	พ.ศ.๒๕๖๔
๑	อบจ.นครราชสีมา	๒๑๑	๒๑๘	๒๒๕	๒๒๔
๒	เทศบาลเมืองนครราชสีมา	๗๖	๗๙	๑๒๓	๑๑๗
๓	เทศบาลตำบลกะลุวอเหนือ	๑๓๘	๑๖๑	๒๑๖	๑๙๘
๔	อบต.ลำภู	๗๖	๗๕	๑๒๓	๑๗๘
๕	อบต.กะลุวอ	๙๗	๑๐๓	๑๓๑	๑๔๖
๖	อบต.โคกเคียน	๔๔๙	๔๕๗	๕๔๑	๕๔๑
๗	อบต.บางปอ	๖๘	๗๓	๑๘๘	๑๒๒
๘	อบต.มะนังตายอ	๑๖๕	๑๖๖	๑๙๔	๑๙๔
๙	เทศบาลเมืองตากใบ	๑๐๒	๑๑๓	๒๑๘	๑๖๐
๑๐	อบต.เกาะสะทอน	๑๒๒	๑๑๖	๑๒๓	๑๑๑
๑๑	อบต.โฆษิต	๑๒๙	๑๕๕	๑๔๑	๒๕๕
๑๒	อบต.นานาค	๗๗	๙๔	๑๑๔	๑๑๑
๑๓	อบต.บางขุนทอง	๑๐๕	๘๙	๑๑๒	๑๓๘
๑๔	อบต.พร่อน *	๑๓๐	๑๑๕	๑๑๗	๑๑๘ *
๑๕	อบต.ไพรวัน	๑๐๖	๑๑๗	๑๒๙	๑๒๒
๑๖	อบต.ศาลาใหม่	๗๕	๑๐๒	๑๓๖	๑๔๙
๑๗	เทศบาลเมืองสุโขทัย	๑๗๓	๑๘๙	๑๙๖	๑๔๖
๑๘	เทศบาลตำบลปาสะมีส	๗๗	๙๕	๑๓๒	๑๕๖
๑๙	อบต.บุญโยะ	๘๗	๑๐๓	๑๑๓	๑๐๕
๒๐	อบต.มูโนะ	๘๙	๑๒๒	๑๔๘	๑๒๙

ลำดับ	อปท.	จำนวนโครงการในแผนพัฒนาท้องถิ่น (โครงการ)			
		พ.ศ.๒๕๖๑	พ.ศ.๒๕๖๒	พ.ศ.๒๕๖๓	พ.ศ.๒๕๖๔
๒๑	เทศบาลตำบลต้นไทร	๑๓๘	๑๔๑	๑๓๘	๑๒๑
๒๒	เทศบาลตำบลบาเจาะ	๐	๐	๒๗๙	๒๗๙
๒๓	อบต.บาเจาะ	๒๓๙	๒๓๙	๒๖๐	๒๖๔
๒๔	อบต.กาเยาะมาตี	๔๗	๖๔	๗๐	๘๑
๒๕	อบต.บาเราะใต้	๔๕	๑๑๒	๒๐๖	๑๙๔
๒๖	อบต.บาเราะเหนือ	๕๓	๗๖	๑๑๑	๑๐๔
๒๗	อบต.ปะลุกาสาเมาะ	๑๕๔	๑๘๖	๑๙๖	๑๗๐
๒๘	อบต.ลุโละสาวอ	๓๔๓	๓๔๓	๓๔๓	๓๔๓
๒๙	เทศบาลตำบลตันหยงมัส	๑๑๔	๑๕๓	๑๙๖	๑๙๑
๓๐	เทศบาลตำบลมะรือโบตก	๑๘๕	๑๙๑	๒๓๗	๓๕๒
๓๑	อบต.ตันหยงมัส	๓๓๓	๓๓๖	๓๓๖	๓๓๖
๓๒	อบต.กาธิซา	๙๓	๑๐๘	๗๙	๙๐
๓๓	อบต.เฉลิม	๒๐๗	๒๐๗	๒๐๘	๒๐๘
๓๔	อบต.ตันหยงลิมอ	๓๘	๔๕	๗๓	๕๖
๓๕	อบต.บองอ	๑๐๖	๑๐๔	๑๒๕	๑๓๘
๓๖	อบต.บาโงสะโต	๑๔๗	๑๗๖	๒๑๑	๑๖๒
๓๗	อบต.มะรือโบตก	๒๖	๒๗	๘๗	๘๗
๓๘	เทศบาลตำบลแว้ง	๔	๖	๑๑๑	๙๔
๓๙	เทศบาลตำบลบูเกะตา	๖๐	๗๒	๗๕	๑๐๐
๔๐	อบต.กาญาคละ	๒๒๒	๒๕๐	๒๑๐	๒๓๘
๔๑	อบต.ฆอละ	๑๗๔	๑๗๔	๑๗๔	๑๗๔
๔๒	อบต.แม่ตง	๓๘๑	๓๙๕	๓๙๗	๓๙๗
๔๓	อบต.โล๊ะจูด	๓๘๑	๓๘๒	๓๙๙	๓๙๘
๔๔	อบต.แว้ง	๑๖๔	๑๙๑	๒๓๓	๒๓๖
๔๕	อบต.เอราวัณ	๗๕	๖๒	๖๒	๖๐
๔๖	เทศบาลตำบลปะลัรู	๑๗๖	๒๗๐	๒๗๓	๒๘๑
๔๗	อบต.ปะลัรู *	๑๒๒	๑๕๘	๑๘๓	* ๒๐๗
๔๘	อบต.สุไหงปาดี	๔๗	๘๒	๑๐๓	๑๐๖
๔๙	อบต.กาอะ	๐	๕๗	๑๐๘	๑๔๓
๕๐	อบต.โต๊ะเต็ง	๙๘	๑๕๕	๒๔๔	๓๖๑
๕๑	อบต.รีโก้	๒๔	๗๒	๑๔๕	๑๓๙
๕๒	อบต.สากอ	๑๑๐	๑๔๙	๑๕๔	๑๒๘
๕๓	เทศบาลตำบลยี่งอ	๑๓๓	๑๑๒	๑๐๙	๑๑๐

ลำดับ	อปท.	จำนวนโครงการในแผนพัฒนาท้องถิ่น (โครงการ)			
		พ.ศ.๒๕๖๑	พ.ศ.๒๕๖๒	พ.ศ.๒๕๖๓	พ.ศ.๒๕๖๔
๕๔	อบต.จอบาะ	๑๖๘	๑๖๙	๒๔๕	๒๕๒
๕๕	อบต.ตะปอเยาะ	๖๕	๑๐๗	๑๓๖	๑๗๙
๕๖	อบต.ยี่งอ	๗๒	๗๐	๑๓๓	๑๖๘
๕๗	อบต.ละหาร	๑๓๙	๑๒๔	๑๔๑	๑๓๑
๕๘	อบต.ลุโบายะ	๑๕๘	๑๕๘	๑๕๙	๑๕๘
๕๙	อบต.ลุโบาย้อซา	๒๘๑	๒๙๕	๓๐๒	๓๒๕
๖๐	เทศบาลตำบลรือเสาะ	๐	๑๑๗	๑๖๑	๑๒๖
๖๑	อบต.รือเสาะ	๔๔๔	๔๔๓	๔๓๗	๔๘๓
๖๒	อบต.รือเสาะออก	๐	๑๙๗	๒๐๘	๑๙๙
๖๓	อบต.โคกสะตอ	๓๑๕	๓๑๕	๓๑๕	๓๑๕
๖๔	อบต.บาทง	๑๐๔	๑๗๑	๑๖๔	๑๕๔
๖๕	อบต.เรียง	๑๒๑	๑๒๕	๑๔๑	๑๒๘
๖๖	อบต.สาวอ	๑๕๗	๑๖๖	๑๖๖	๑๖๖
๖๗	อบต.สุวารี่	๙๗	๙๒	๙๘	๘๘
๖๘	อบต.สามัคคี	๒๐	๑๓๔	๑๗๒	๑๔๖
๖๙	อบต.ลาโละ	๒๖	๒๘	๕๖	๔๐
๗๐	เทศบาลตำบลศรีสาคร	๘๙	๑๒๙	๑๕๖	๑๖๒
๗๑	อบต.ศรีสาคร	๓๗๕	๓๗๕	๓๗๕	๓๗๕
๗๒	อบต.กาหลง	๑๓๐	๒๑๖	๒๔๙	๒๕๒
๗๓	อบต.เชิงคีรี	๙๙	๑๑๓	๑๕๔	๑๕๕
๗๔	อบต.ซากอ	๑๔๔	๑๔๓	๑๙๖	๑๙๑
๗๕	อบต.ตะมะยูง	๑๒๔	๑๕๖	๑๖๐	๑๕๘
๗๖	อบต.ศรีบรรพต	๙๖	๙๖	๙๕	๙๗
๗๗	เทศบาลตำบลสุคีริน	๖๘	๖๔	๑๐๔	๑๐๗
๗๘	อบต.สุคีริน	๒๗๘	๓๒๓	๓๔๓	๓๔๒
๗๙	อบต.เกียรติ	๒๕๕	๒๕๘	๒๕๙	๒๖๑
๘๐	อบต.ภูเขาทอง	๑๓๙	๑๔๗	๙๑ *	๙๖
๘๑	อบต.มาโมง	๑๐๕	๑๙๕	๒๔๒	๒๔๙
๘๒	อบต.ร่มไทร	๑๗๕	๑๗๓	๑๖๖	๒๒๕
๘๓	อบต.จวบ	๒๓๖	๒๔๔	๒๕๓	๒๕๑
๘๔	อบต.บุกิต	๑๘๕	๑๘๓	๒๒๒	๑๘๙
๘๕	อบต.มะรือโบออก	๑๑๒	๑๔๘	๑๙๐	๑๖๒
๘๖	อบต.จะแนะ	๑๑๐	๑๓๓	๒๐๐	๑๙๐

ลำดับ	อปท.	จำนวนโครงการในแผนพัฒนาท้องถิ่น (โครงการ)			
		พ.ศ.๒๕๖๑	พ.ศ.๒๕๖๒	พ.ศ.๒๕๖๓	พ.ศ.๒๕๖๔
๘๗	อบต.ช้างเผือก	๑๑๕	๑๒๙	๑๗๑	๑๓๙
๘๘	อบต.ดุงงู	๘๐	๘๑	๑๒๑	๑๗๖
๘๙	อบต.ผดุงมาตร	๑๒๑	๑๒๒	๑๒๖	๑๒๗
รวม		๑๒,๑๙๔	๑๓,๙๗๖	๑๖,๔๖๒	๑๖,๗๓๐
ร้อยละที่เพิ่มขึ้นเมื่อเทียบกับปี พ.ศ.๒๕๖๑		-	๑๔.๖๑	๓๕.๐๐	๓๗.๒๐
ร้อยละที่เพิ่มขึ้นในแต่ละปี		-	๑๔.๖๑	๑๗.๗๙	๑.๖๓

** ที่มา : ระบบสารสนเทศเพื่อการวางแผนและประเมินผลขององค์กรปกครองส่วนท้องถิ่น (e-plan) ณ เมษายน ๒๕๖๔

ตามรายงานสถานะการทำงานแผนพัฒนาท้องถิ่น ปี พ.ศ.๒๕๖๑-๒๕๖๔ ในระบบสารสนเทศเพื่อการวางแผนและประเมินผลขององค์กรปกครองส่วนท้องถิ่น (e-plan) ของกรมส่งเสริมการปกครองท้องถิ่น (<http://e-plan.dla.go.th/>) ตั้งแต่ปี พ.ศ.๒๕๖๑-๒๕๖๔ จำนวนโครงการพัฒนาทุกประเด็นยุทธศาสตร์ที่บรรจุในแผนพัฒนาท้องถิ่น ปี พ.ศ.๒๕๖๑ จำนวน ๑๒,๑๙๔ โครงการ ปี พ.ศ.๒๕๖๒ จำนวน ๑๓,๙๗๖ โครงการ ปี พ.ศ.๒๕๖๓ จำนวน ๑๖,๔๖๒ โครงการ และปี พ.ศ.๒๕๖๔ จำนวน ๑๖,๗๓๐ โครงการ ซึ่งจำนวนโครงการเพิ่มขึ้นทุกปี แต่หากถ้าเทียบสัดส่วนของจำนวนโครงการที่เพิ่มขึ้นในแต่ละปีมีแนวโน้มลดลง โดยปี พ.ศ.๒๕๖๒ เมื่อเทียบกับปี พ.ศ.๒๕๖๑ เพิ่มขึ้นคิดเป็นร้อยละ ๑๔.๖๑ ปี พ.ศ.๒๕๖๓ เพิ่มขึ้นคิดเป็นร้อยละ ๑๗.๗๙ ในขณะที่ ปี พ.ศ.๒๕๖๔ เทียบกับปี พ.ศ.๒๕๖๓ จำนวนโครงการเพิ่มขึ้นเพียงร้อยละ ๑.๖๓ แสดงให้เห็นว่าจำนวนโครงการในแผนพัฒนาท้องถิ่นขององค์กรปกครองส่วนท้องถิ่นในเขตจังหวัดนครราชสีมา มีแนวโน้มเพิ่มขึ้นทุกปีอาจเป็นเพราะองค์กรปกครองส่วนท้องถิ่นเล็งเห็นถึงความสำคัญในการแก้ไขปัญหาความเดือดร้อนให้กับประชาชนในท้องถิ่น จึงได้นำโครงการพัฒนาที่เป็นปัญหาความต้องการของประชาชนมาบรรจุไว้ในแผนพัฒนาท้องถิ่น เพื่อให้สามารถใช้เป็นกรอบในการตั้งงบประมาณในห้วงของแผนนั้นตามสภาพความจำเป็นเร่งด่วนของปัญหา และสถานะการเงินการคลังขององค์กรปกครองส่วนท้องถิ่น

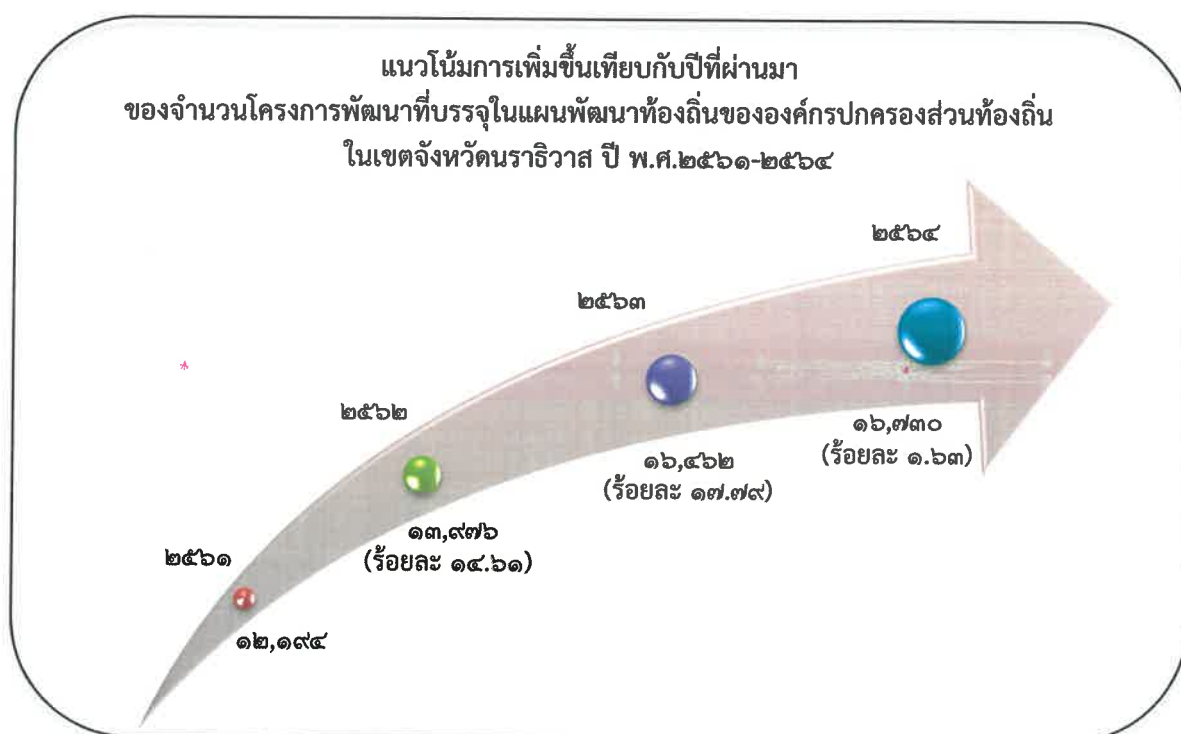

ตารางแสดง : จำนวนโครงการที่ได้รับอนุมัติงบประมาณตามข้อบัญญัติ/เทศบัญญัติ ขององค์กรปกครองส่วนท้องถิ่นในเขตจังหวัดนราธิวาส ปีงบประมาณ พ.ศ.๒๕๖๑-๒๕๖๔

ลำดับ	อปท.	จำนวนโครงการที่ได้รับอนุมัติงบประมาณ (โครงการ)			
		พ.ศ.๒๕๖๑	พ.ศ.๒๕๖๒	พ.ศ.๒๕๖๓	พ.ศ.๒๕๖๔
๑	อบจ.นราธิวาส	๗๗	๖๖	๓๘	๔๒
๒	เทศบาลเมืองนราธิวาส	๑๔๓	๑๕๒	๖๖	๑๕๒
๓	เทศบาลตำบลกะลุวอเหนือ	๖๐	๕๖	๖๔	๗
๔	อบต.ลำภู	๖๒	๕๙	๖๕	๔๕
๕	อบต.กะลุวอ	๕๔	๕๔	๖๓	๓
๖	อบต.โคกเคียน	๑๐๒	๑๐๐	๑๐๔	๘๗
๗	อบต.บางปอ	๘๗	๕๒	๔๒	๔
๘	อบต.มะนังตಾಯ	๕๙	๑๐	๔๗	๓
๙	เทศบาลเมืองตากใบ	๖๔	๑๐๕	๖๖	๔
๑๐	อบต.เกาะสะท้อน	๑๒๖	๘๕	๑๐๒	๗๓
๑๑	อบต.โฆซิต	๘๘	๘๐	๘๕	๓
๑๒	อบต.นานาค	๗๘	๔๒	๘๗	๘
๑๓	อบต.บางขุนทอง	๑๑๑	๖๖	๗๔	๗๐
๑๔	อบต.พร่อน	๙๐	๑๐๐	๖๔	๕๗
๑๕	อบต.ไพรวัน	๙๙	๘๔	๕๐	๑
๑๖	อบต.ศาลาใหม่	๖๙	๗๐	๘๑	๓
๑๗	เทศบาลเมืองสุไหงโก-ลก	๑๖๒	๑๖๘	๒๑๕	๑๒๕
๑๘	เทศบาลตำบลปาเสมัส	๘๘	๗๗	๖๙	๗๘
๑๙	อบต.ปูโยะ	๖๗	๖๖	๖๘	๖๔
๒๐	อบต.มูโนะ	๑๑๓	๑๐๗	๑๑๗	๑
๒๑	เทศบาลตำบลตันไทร	๖๒	๗๗	๖๗	๑๒
๒๒	เทศบาลตำบลบาเจาะ	๔๖	๘๖	๑๐๘	๔๕
๒๓	อบต.บาเจาะ	๖๗	๗๖	๖๔	๗๖
๒๔	อบต.กาเยาะมาตี	๒๙	๔๙	๕๓	๔๘
๒๕	* อบต.บาเราะใต้	๕๐	๖๗ *	๖๒	๕๓
๒๖	อบต.บาเราะเหนือ	๖๔	๕๕	๕๖	๖๔
๒๗	อบต.ปะลุกาสาเมาะ	๕๙	๗๘	๖๒	๓
๒๘	อบต.ลูโบะสาวอ	๑๑	๑๑	๔	๒
๒๙	เทศบาลตำบลตันหยงมัส	๑๓๐	๑๒๕	๑๒๙	๑๒๑
๓๐	เทศบาลตำบลมะรือโบตก	๗๘	๗๒	๗๑	๖๙
๓๑	อบต.ตันหยงมัส	๗๙	๖๔	๖๑	๘๐

ลำดับ	อปท.	จำนวนโครงการที่ได้รับอนุมัติงบประมาณ (โครงการ)			
		พ.ศ.๒๕๖๑	พ.ศ.๒๕๖๒	พ.ศ.๒๕๖๓	พ.ศ.๒๕๖๔
๓๒	อบต.กาลิซา	๕๗	๕๘	๕๖	๕๗
๓๓	อบต.เฉลิม	๔๕	๖๗	๕๓	๕๗
๓๔	อบต.ต้นหยงลิ้ม	๖๘	๗๒	๙๕	๖๐
๓๕	อบต.บอง	๗๑	๔๗	๙๑	๘๙
๓๖	อบต.บาโงสะโต	๗๐	๖๕	๕๑	๒๒
๓๗	อบต.มะรือโปก	๔๓	๔๘	๕๐	๓๘
๓๘	เทศบาลตำบลแว้ง	๙๔	๗๓	๙๔	๗๔
๓๙	เทศบาลตำบลภูเกี๊ยะตา	๖๕	๗๗	๖๕	๕๒
๔๐	อบต.กาญจนา	๖๙	๙๒	๙๓	๘๖
๔๑	อบต.ฆอเกาะ	๔๒	๒๔	๓๔	๓
๔๒	อบต.แม่ตง	๓๘	๔๒	๓๙	๑
๔๓	อบต.โละจูด	๖๖	๔๖	๕๑	๔
๔๔	อบต.แว้ง	๗๕	๔๓	๔๗	๔๕
๔๕	อบต.เอราวัณ	๗๘	๖๓	๕๔	๔๖
๔๖	เทศบาลตำบลปะลู่	๘๗	๙๖	๗๐	๖๖
๔๗	อบต.ปะลู่	๘๑	๗๘	๘๘	๘๕
๔๘	อบต.สุโหงป่าตี	๘๐	๙๒	๘๖	๘๔
๔๙	อบต.ภาวะ	๔๔	๓๘	๔๔	๓๔
๕๐	อบต.โต๊ะเต็ง	๙๒	๗๘	๖๖	๖๕
๕๑	อบต.รีโก้	๓๖	๖๙	๔๐	๓๕
๕๒	อบต.สากอ	๖๕	๔๑	๖๙	๗๒
๕๓	เทศบาลตำบลยี่งอ	๓๙	๔๐	๔๑	๓๑
๕๔	อบต.จอบาะ	๓๓	๗	๑๑	๓๙
๕๕	อบต.ตะปอเยาะ	๕๔	๗๑	๕๓	๔๑
๕๖	อบต.ยี่งอ	๖๕	๕๕	๕๗	๕๕
๕๗	อบต.ละหาร	๗๔	๘๑	๗๙	๒
๕๘	อบต.ลุโบายะ	๖๖	๗๙	๓๖	๓๖
๕๙	อบต.ลุโบายะบือซา	๔๐	๖๔	๕๙	๖๖
๖๐	เทศบาลตำบลรือเสาะ	๙๑	๘๐	๗๐	๒
๖๑	อบต.รือเสาะ	๖๓	๕๑	๖๖	๒
๖๒	อบต.รือเสาะออก	๕๑	๒๔	๓๓	๒
๖๓	อบต.โคกสะตอ	๓๖	๓๓	๕๔	๒
๖๔	อบต.บาตง	๙๗	๗๖	๕	๔

ลำดับ	อปท.	จำนวนโครงการที่ได้รับอนุมัติงบประมาณ (โครงการ)			
		พ.ศ.๒๕๖๑	พ.ศ.๒๕๖๒	พ.ศ.๒๕๖๓	พ.ศ.๒๕๖๔
๖๕	อบต.เวียง	๖๙	๑๑	๖๒	๔๖
๖๖	อบต.สาวอ	๖๓	๕๒	๗๐	๕
๖๗	อบต.สุวารี	๕๔	๒๔	๑๐	๔
๖๘	อบต.สามัคคี	๗๖	๗๓	๕๓	๖๘
๖๙	อบต.ลาโละ	๔๖	๓๖	๔๕	๕
๗๐	เทศบาลตำบลศรีสาคร	๕๑	๕๘	๕๘	๕๕
๗๑	อบต.ศรีสาคร	๑๑๒	๑๓๔	๑๔	๗๒
๗๒	อบต.กาหลง	๔๓	๒๕	๖๖	๓
๗๓	อบต.เชิงคีรี	๖๕	๖๘	๖๑	๗๘
๗๔	อบต.ซากอ	๔๙	๖๗	๖๙	๔
๗๕	อบต.ตะมะยูง	๖๖	๔๘	๔๑	๕๒
๗๖	อบต.ศรีบรรพต	๑๓๓	๒๕	๕๓	๔
๗๗	เทศบาลตำบลสุคีริน	๖๙	๔๙	๔๙	๕๕
๗๘	อบต.สุคีริน	๖๒	๔๘	๕๐	๔
๗๙	อบต.เกียร์	๙๙	๑๔๙	๑๒๓	๗๓
๘๐	อบต.ภูเขาทอง	๘๓	๖๗	๘๓	๓
๘๑	อบต.มาโมง	๗๕	๖๙	๘๐	๖๑
๘๒	อบต.ร่มไทร	๘๕	๗๒	๕๘	๕๗
๘๓	อบต.จวบ	๘๔	๘๕	๘๔	๖๔
๘๔	อบต.บุกิต	๒๒๕	๑๐๓	๑๒๕	๑
๘๕	อบต.มะรือโง้ออก	๑๒๔	๑๓๐	๗๐	๗๘
๘๖	อบต.จะนะ	๔๗	๘๖	๖๗	๔
๘๗	อบต.ช้างเผือก	๗๘	๗๒	๖๐	๖๖
๘๘	อบต.คชงู	๔๙	๕๑	๖๔	๖๕
๘๙	อบต.ผดุงมาตร	๖๐	๖๒	๕๘	๘
รวม		๖,๕๑๖.๐๐	๕,๙๙๓.๐๐	๕,๗๗๗.๐๐	๓,๖๙๕.๐๐
ร้อยละที่ลดลงเมื่อเทียบกับปี พ.ศ.๒๕๖๑			- ๘.๐๓	- ๑๑.๓๔	- ๔๓.๒๙
ร้อยละที่ลดลงในแต่ละปี			- ๘.๐๓	- ๓.๖๐	- ๓๖.๐๔

** ที่มา : ระบบสารสนเทศเพื่อการวางแผนและประเมินผลขององค์กรปกครองส่วนท้องถิ่น (e-plan) ณ เมษายน ๒๕๖๔

ตามรายงานสถานะการทำงานแผนพัฒนาท้องถิ่น ปี พ.ศ.๒๕๖๑-๒๕๖๔ ในระบบสารสนเทศเพื่อการวางแผนและประเมินผลขององค์กรปกครองส่วนท้องถิ่น (e-plan) ของกรมส่งเสริมการปกครองท้องถิ่น (<http://e-plan.dla.go.th/>) ตั้งแต่ปีงบประมาณ พ.ศ.๒๕๖๑-๒๕๖๔ จำนวนโครงการทุกประเด็นยุทธศาสตร์การพัฒนาที่องค์กรปกครองส่วนท้องถิ่นบรรจุอยู่ในแผนพัฒนาท้องถิ่น และพิจารณานำมาตั้งงบประมาณตามข้อบัญญัติ/เทศบัญญัติงบประมาณรายจ่าย และบันทึกข้อมูลในระบบ e-plan (ณ เมษายน ๒๕๖๔) มีแนวโน้มลดลง โดยในปีงบประมาณ พ.ศ.๒๕๖๑ จำนวน ๖,๕๑๖ โครงการ ปี พ.ศ.๒๕๖๒ จำนวน ๕,๙๙๓ โครงการ ปี พ.ศ.๒๕๖๓ จำนวน ๕,๗๗๗ โครงการ และปี พ.ศ.๒๕๖๔ จำนวน ๓,๖๙๕ โครงการ ลดลงจากปีที่ผ่านมาร้อยละ ๓๖.๐๔ และหากเทียบกับปี พ.ศ.๒๕๖๑ ลดลงถึงร้อยละ ๔๓.๒๙ ซึ่งจำนวนโครงการขององค์กรปกครองส่วนท้องถิ่นในเขตจังหวัดนราธิวาสที่นำมาพิจารณาตั้งงบประมาณ มีแนวโน้มลดลงเรื่อยๆ อาจเป็นเพราะสถานะการเงินการคลังขององค์กรปกครองส่วนท้องถิ่นที่มีงบประมาณอยู่อย่างจำกัด ถึงแม้จำนวนโครงการในแผนพัฒนาท้องถิ่นเพิ่มมากขึ้นแต่องค์กรปกครองส่วนท้องถิ่นจำเป็นต้องพิจารณานำโครงการมาตั้งงบประมาณเพื่อแก้ไขปัญหาความเดือดร้อนให้กับประชาชนในท้องถิ่นตามความจำเป็นเร่งด่วน ตลอดถึงเพื่อให้ได้รับบริการสาธารณะอย่างทั่วถึงตรงตามต้องการของประชาชนในท้องถิ่นอย่างแท้จริง ประกอบกับในปีงบประมาณ พ.ศ.๒๕๖๔ ยังไม่สิ้นสุดปีงบประมาณ จึงอาจเป็นไปได้ว่าองค์กรปกครองส่วนท้องถิ่นในเขตจังหวัดนราธิวาสไม่ได้รายงานผลการดำเนินงานจัดซื้อจัดจ้างและความคืบหน้าของการทำงานโครงการทุกครั้ง เมื่อมีการดำเนินการตามขั้นตอนการจัดซื้อจัดจ้างผ่านระบบสารสนเทศเพื่อการวางแผนและประเมินผลขององค์กรปกครองส่วนท้องถิ่น (e-plan) จนกว่าการดำเนินการจะสิ้นสุด จึงทำให้จำนวนโครงการที่ได้รับการพิจารณาตั้งงบประมาณในปีงบประมาณ พ.ศ.๒๕๖๔ มีแนวโน้มลดลงจากปีที่ผ่านมา

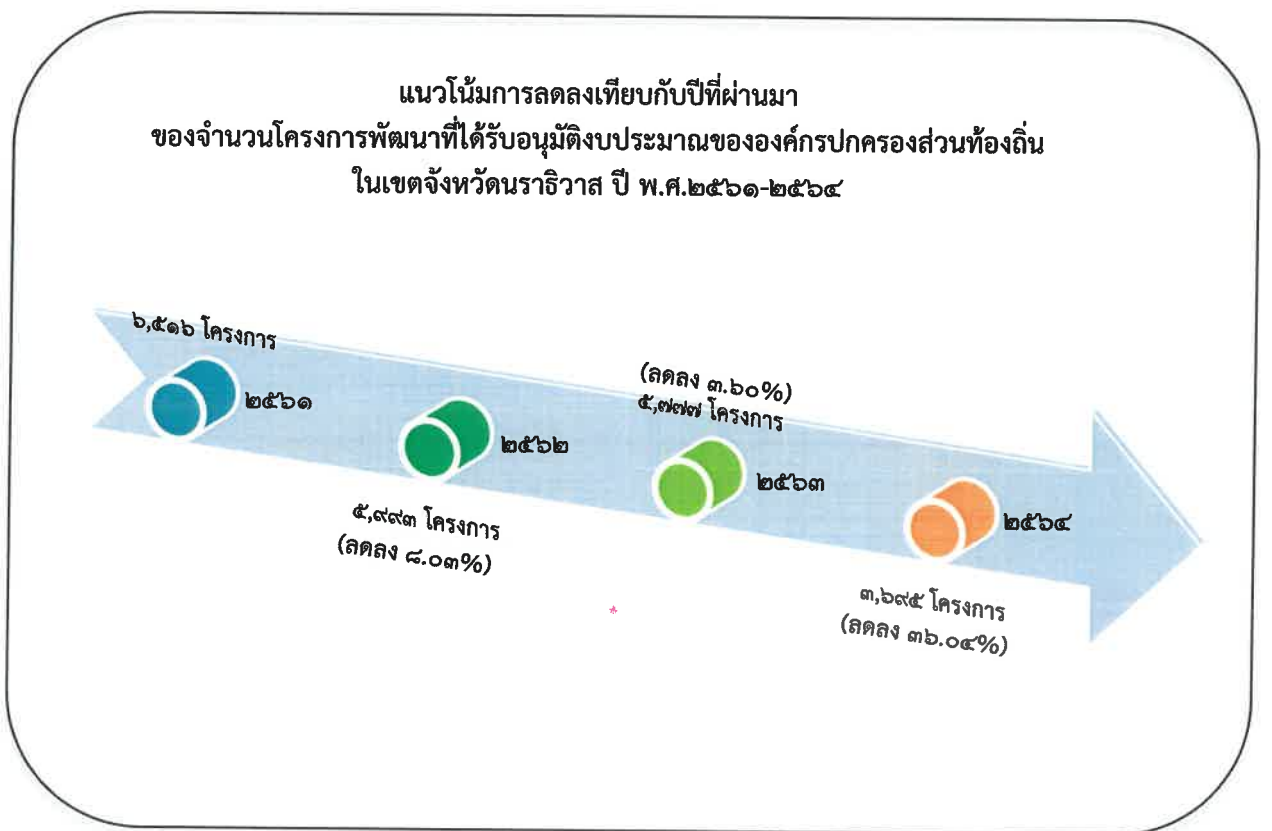

ตารางแสดง : จำนวนโครงการในแผนพัฒนาท้องถิ่น และจำนวนโครงการที่ได้รับอนุมัติงบประมาณขององค์กรปกครองส่วนท้องถิ่นในเขตจังหวัดนครราชสีมา ปี พ.ศ.๒๕๖๑-๒๕๖๔

ปีงบประมาณ	จำนวนโครงการ ในแผนพัฒนาท้องถิ่น (โครงการ)	จำนวนโครงการ ที่อนุมัติงบประมาณ (โครงการ)	ร้อยละ
๒๕๖๑	๑๒,๑๙๔	๖,๕๑๖	๕๓.๔๔
๒๕๖๒	๑๓,๙๗๖	๕,๙๙๓	๔๒.๘๘
๒๕๖๓	๑๖,๔๖๒	๕,๗๗๗	๓๕.๐๙
๒๕๖๔	๑๖,๗๓๐	๓,๖๙๕	๒๒.๐๙
รวม	๕๙,๓๖๒	๒๑,๙๘๑	๓๗.๐๓

จำนวนโครงการในแผนพัฒนาท้องถิ่นเทียบกับโครงการที่ได้รับอนุมัติงบประมาณขององค์กรปกครองส่วนท้องถิ่นในเขตจังหวัดนครราชสีมา ปี พ.ศ.๒๕๖๑-๒๕๖๔

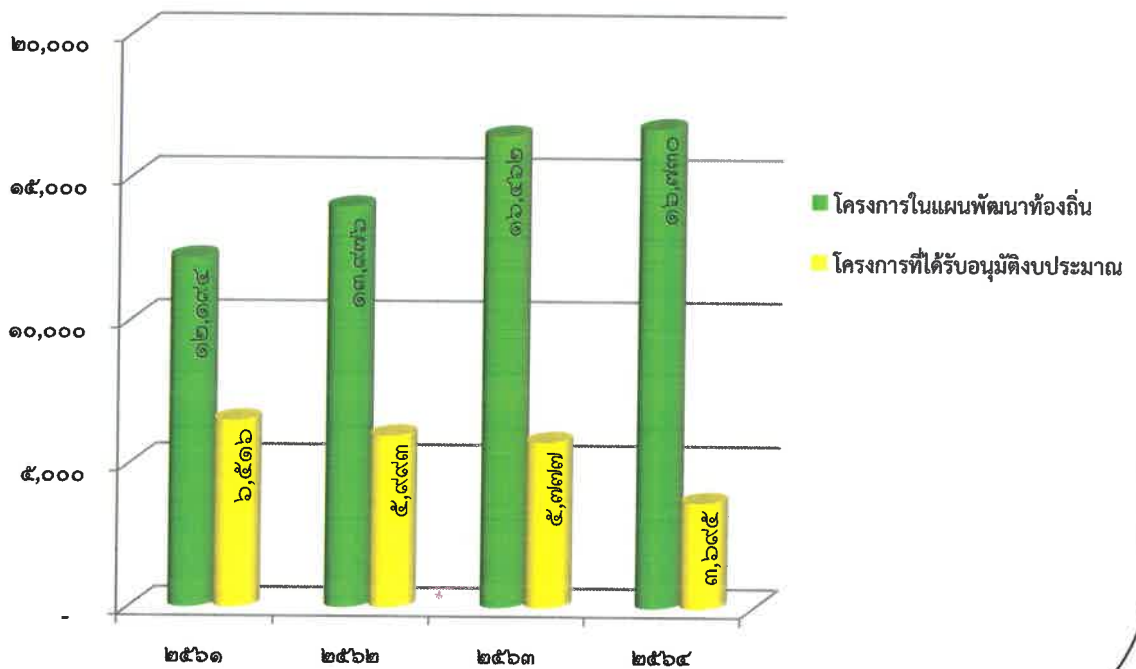

** ที่มา : ระบบสารสนเทศเพื่อการวางแผนและประเมินผลขององค์กรปกครองส่วนท้องถิ่น (e-plan) ณ เมษายน ๒๕๖๔

๒.๒ ผลกระทบ

องค์กรปกครองส่วนท้องถิ่นนำแผนงานโครงการภายใต้ยุทธศาสตร์การพัฒนาที่บรรจุอยู่ในแผนพัฒนาท้องถิ่นไปสู่การปฏิบัติให้เกิดผลดี และคุ้มค่าในสิ่งที่ประชาชนต้องการมากที่สุดจากกระบวนการมีส่วนร่วมของประชาชนผ่านการจัดประชุมประชาคมท้องถิ่น การร่วมคิด ร่วมทำ ร่วมตรวจสอบ ร่วมรับประโยชน์ในการพัฒนาท้องถิ่นตามอำนาจหน้าที่ขององค์กรปกครองส่วนท้องถิ่นโดยจะต้องมีความสมดุลระหว่างผลประโยชน์ที่ประชาชนจะได้รับและงบประมาณที่ใช้ไป โดยคำนึงถึงประโยชน์สุขของประชาชน ความมีประสิทธิภาพ ความคุ้มค่าในเชิงภารกิจ ซึ่งผลที่ได้รับจากการนำยุทธศาสตร์การพัฒนาไปปฏิบัติอาจสรุปได้ดังนี้

๑. การกำหนดยุทธศาสตร์การพัฒนามีความสำคัญต่อองค์กรปกครองส่วนท้องถิ่น เนื่องจากยุทธศาสตร์การพัฒนาเป็นสิ่งที่มุ่งไปสู่สภาพการณ์ที่ต้องการให้เกิดขึ้นในอนาคต เป็นกรอบในการกำหนดทิศทางการพัฒนาให้มุ่งสู่สภาพการณ์อันพึงประสงค์ได้อย่างเท่าทันกับการเปลี่ยนแปลง

๒. การดำเนินงานขององค์กรปกครองส่วนท้องถิ่นในเขตจังหวัดนครราชสีมามีประสิทธิภาพและเป็นไปในทิศทางเดียวกัน แต่การแก้ไขปัญหาเพื่อตอบสนองความต้องการของประชาชนในพื้นที่ยังไม่ทั่วถึงเนื่องจากมีงบประมาณไม่เพียงพอในการดำเนินงานแก้ไขปัญหาได้อย่างทันท่วงทีทำให้ขาดการพัฒนาอย่างต่อเนื่อง

๓. เกิดการบูรณาการโครงการพัฒนาที่จะดำเนินการร่วมกันขององค์กรปกครองส่วนท้องถิ่นภายใต้กรอบยุทธศาสตร์การพัฒนาขององค์กรปกครองส่วนท้องถิ่นในเขตจังหวัดนครราชสีมา

(๓) สรุปปัญหาอุปสรรคการดำเนินงานที่ผ่านมาและแนวทางการแก้ไข

การดำเนินงานตามกรอบอำนาจหน้าที่ที่กฎหมายบัญญัติไว้ขององค์กรปกครองส่วนท้องถิ่นในเขตจังหวัดนครราชสีมา ประสบปัญหาแตกต่างกัน เช่น ปัญหาด้านรายได้และการใช้จ่ายงบประมาณ ปัญหากรอบภารกิจอำนาจหน้าที่เนื่องจากการปฏิบัติงานขององค์กรปกครองส่วนท้องถิ่นต้องเกี่ยวข้องกับหน่วยงานอื่นทั้งหน่วยงานภาครัฐ และภาคเอกชน จึงอยู่ในฐานะผู้ปฏิบัติงานตามอำนาจหน้าที่กฎหมายของตนเอง และผู้ส่งเสริมสนับสนุนการปฏิบัติงานของหน่วยงานอื่น ทำให้เกิดปัญหาความทับซ้อนกันของหน้าที่ระหว่างราชการส่วนภูมิภาคและส่วนท้องถิ่นจากความไม่ชัดเจนในการกำหนดอำนาจหน้าที่ รวมถึงองค์กรปกครองส่วนท้องถิ่นอยู่ในฐานะหน่วยรับผิดชอบซึ่งถูกตรวจสอบจากองค์กรตรวจสอบ เช่น สำนักงานการตรวจเงินแผ่นดิน (สตง.) คณะกรรมการป้องกันและปราบปรามการทุจริตแห่งชาติ (ปปช.) คณะกรรมการป้องกันและปราบปรามการทุจริตภาครัฐ (ปปท.) เป็นต้น ดังนั้นการปฏิบัติงานจึงเกิดปัญหาอุปสรรค หรือข้อขัดข้องในการทำงานตามมาอย่างหลีกเลี่ยงมิได้

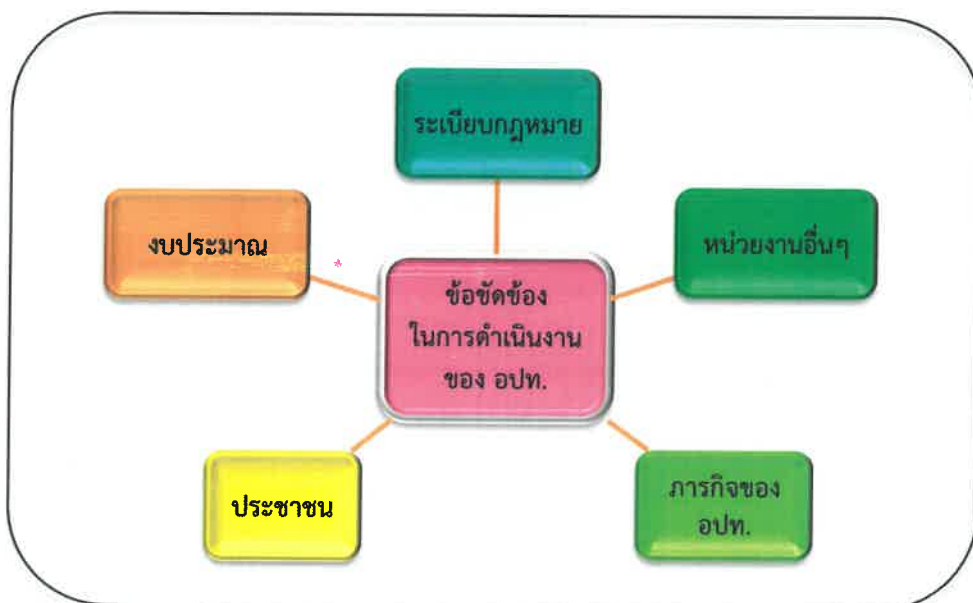

องค์กรปกครองส่วนท้องถิ่นในเขตจังหวัดนครราชสีมาได้เสนอปัญหา และอุปสรรค การดำเนินงานที่ผ่านมา ตลอดจนถึงแนวทางแก้ไขผ่านแบบสอบถามเพื่อการประเมินผลการนำยุทธศาสตร์การพัฒนาขององค์กรปกครองส่วนท้องถิ่นในเขตจังหวัดนครราชสีมา (พ.ศ.๒๕๖๑-๒๕๖๕) ไปสู่การปฏิบัติ ดังนี้

ยุทธศาสตร์ที่ ๑ ด้านโครงสร้างพื้นฐาน

ปัญหาและอุปสรรค	แนวทางการแก้ไข
✘ จำนวนโครงการด้านโครงสร้างพื้นฐานมีมาก แต่งบประมาณมีจำกัด	✓ จัดลำดับความสำคัญของโครงการ
✘ ยังไม่ได้รับการถ่ายโอนถนนในพื้นที่ทำให้ไม่สามารถดำเนินการได้ตามที่ประชาชนร้องขอ	✓ ขอรับการสนับสนุนงบประมาณไปยังหน่วยงานอื่น
✘ ถนนมีสภาพชำรุดทรุดโทรมไม่ได้มาตรฐาน	✓ ขออนุญาตเข้าดำเนินการไปยังหน่วยงานที่รับผิดชอบ
✘ แนวเขตถนนกับที่ดินส่วนบุคคลไม่ชัดเจน	✓ ซ่อมแซมถนนที่ชำรุดให้อยู่ในสภาพที่ดีขึ้น เพื่อให้ประชาชนได้สัญจรเป็นเส้นทางขนส่งสินค้าของเกษตรกร
✘ แบบมาตรฐานที่มีอยู่ใช้ไม่ได้เนื่องจากมีพื้นที่จำกัด ไม่สามารถนำแบบมาตรฐานมาใช้ได้	✓ สำรองตรวจสอบสภาพถนนเพื่อวางแผนซ่อมบำรุงปรับปรุงถนนให้ได้มาตรฐาน
✘ ไม่ได้ได้รับความร่วมมือจากประชาชนในการดูแลรักษา เพื่อให้สามารถใช้งานได้นานขึ้น	✓ ประสานงานกับทุกส่วนที่เกี่ยวข้องเพื่อชี้แนวเขตตามเอกสารหลักฐานขอบเขตที่ดิน
✘ เป็นโครงการที่เกินศักยภาพ ของ อปท.ไม่สามารถดำเนินการได้ทันที	✓ รณรงค์และแจ้งข่าวสารให้ประชาชนเข้าใจและหลีกเลี่ยงการใช้เส้นทางที่มีความเสี่ยงที่จะเกิดอันตรายจากการใช้เส้นทางสัญจร
✘ โครงการด้านโครงสร้างพื้นฐานที่ตั้งจ่ายจากเงินอุดหนุนทั่วไปการดำเนินงานล่าช้าเนื่องจากต้องรอเงินอุดหนุนในหัวโตรมาศที่ ๒ ของปีงบประมาณ	✓ ทำความเข้าใจ และชี้แจงให้ประชาชนช่วยกันดูแลรักษาถนน ไฟฟ้า ประปา เพื่อให้สามารถใช้งานได้ยาวนาน
✘ ถนนอยู่ในความรับผิดชอบของหน่วยงานอื่นเสียหายแต่ประชาชนเรียกร้องให้ อปท.ในพื้นที่ซ่อมแซม	✓ สรรหาบุคลากรที่มีความชำนาญเฉพาะด้าน เพื่อให้งานด้านโครงสร้างพื้นฐานมีประสิทธิภาพ
✘ การก่อสร้างถนนส่วนมากไม่มีการสร้างทางระบายน้ำควบคู่ไปด้วย	✓ เร่งรัดส่วนเกี่ยวข้องดำเนินการตามขั้นตอนทันที เมื่อได้รับการอนุมัติจัดสรรงบประมาณ
✘ พื้นผิวจราจรเสียหายบ่อยครั้งจากอุทกภัย และรถบรรทุกน้ำหนักเกินมาตรฐานที่กำหนด	✓ ทำความเข้าใจกับผู้ประกอบการในการใช้รถบรรทุกขนส่งสินค้าให้เป็นไปตามกฎหมายกำหนด

ยุทธศาสตร์ที่ ๒ ด้านงานส่งเสริมคุณภาพชีวิต

ปัญหาและอุปสรรค	แนวทางการแก้ไข
✘ ประชาชนขาดความเข้าใจเรื่องบทบาทและอำนาจหน้าที่ของ อปท. ในด้านการส่งเสริมคุณภาพชีวิต	✓ ประชาสัมพันธ์ให้ประชาชนทราบถึงอำนาจหน้าที่ของ อปท. และเพิ่มช่องทางการประชาสัมพันธ์ให้ทั่วถึง
✘ ไม่สามารถตอบสนองความต้องการของประชาชนได้ทั้งหมด	✓ คัดเลือกกลุ่มเป้าหมายให้ตรงกับวัตถุประสงค์ในการพัฒนาคุณภาพชีวิต
✘ มีข้อทักท้วงจากหน่วยงานตรวจสอบว่าไม่ใช่อำนาจหน้าที่ของ อปท.	✓ ดำเนินการเชิงรุกโดยการลงพื้นที่อย่างต่อเนื่องเพื่อสำรวจความต้องการของประชาชนเพื่อจะได้รับทราบปัญหาความต้องการอย่างแท้จริง
✘ ผู้พิการ ผู้สูงอายุ เพิ่มมากขึ้น ในขณะที่ประชาชนวัยทำงานไปทำงานนอกพื้นที่	✓ ส่งเสริมการสร้างอาชีพ และควรต่อยอดให้สามารถดำรงชีพอยู่ได้อย่างยั่งยืน ตลอดทั้งค้นหาแกนนำในชุมชนเพื่อเป็นตัวอย่างในการประกอบอาชีพ
✘ การถ่ายโอนภารกิจไม่สอดคล้องกับงบประมาณที่มีอยู่อย่างจำกัด	✓ ส่งเสริมการมีส่วนร่วมของทุกภาคส่วน เพื่อให้สามารถบูรณาการการดำเนินงานด้านส่งเสริมคุณภาพชีวิตของประชาชน
✘ ประชาชนมีการประกอบอาชีพและรายได้ไม่แน่นอน	✓ การตั้งงบประมาณจะต้องเป็นกิจกรรมที่อยู่ในอำนาจหน้าที่ของ อปท. ตามระเบียบ กฎหมายที่เกี่ยวข้อง และเพียงพอกับความต้องการของประชาชน
✘ มีข้อจำกัดด้านงบประมาณ บุคลากร ระเบียบกฎหมาย ในการจัดโครงการเพื่อพัฒนาคุณภาพชีวิตของประชาชน	✓ อบรมให้ความรู้ และสร้างจิตสำนึกในการพึ่งพาตนเอง
✘ ประชาชนบางคน บางกลุ่มรอความช่วยเหลือจากภาครัฐอย่างเดียว	✓ สร้างความเข้าใจให้ประชาชนในการให้ความร่วมมือกับผู้นำชุมชนเพื่อร่วมกันแก้ไขปัญหาเสพติดและจัดกิจกรรมป้องกันการติดยาเสพติดให้กับกลุ่มเสี่ยงอย่างต่อเนื่อง
✘ การแพร่ระบาดของยาเสพติดอย่างรวดเร็ว	✓ ให้อำนาจท้องถิ่นในการบริหารจัดการและส่งเสริมคุณภาพชีวิตได้ครบทุกด้าน
✘ ปัญหาการว่างงาน ยาเสพติด ยังมีมากในชุมชน	✓ สร้างภาคีเครือข่ายให้มีความรู้ เช่น ผู้นำชุมชน อสม. ในการช่วยปฏิบัติงาน
✘ การเพิ่มขึ้นของจำนวนประชากรส่งผลต่อการพัฒนาคุณภาพชีวิตของประชาชน	✓ ส่งเสริมการเรียนรู้ในหลากหลายมิติให้กับประชาชนในพื้นที่โดยเฉพาะกลุ่มเยาวชน
✘ มีกลุ่มเยาวชนที่ไม่ได้รับการศึกษาที่เหมาะสมตามวัย	✓ บุคลากรควรศึกษาระเบียบกฎหมายที่เกี่ยวข้อง
✘ การจัดอบรมการส่งเสริมอาชีพไม่มีการต่อยอด	✓ ส่งเสริม และสนับสนุนกิจกรรมของศูนย์เศรษฐกิจพอเพียงประจำตำบล

ยุทธศาสตร์ที่ ๓ ด้านการจัดระเบียบชุมชน/สังคม และการรักษาความสงบเรียบร้อย

ปัญหาและอุปสรรค	แนวทางการแก้ไข
✘ เจ้าหน้าที่ขาดความรู้ความเข้าใจด้านการให้ความช่วยเหลือประชาชน และไม่มีความชำนาญด้านการป้องกันและบรรเทาสาธารณภัย	✓ จัดฝึกอบรมเจ้าหน้าที่เพื่อให้เกิดความรู้ความเข้าใจในการปฏิบัติงานการป้องกันบรรเทาสาธารณภัยอย่างถูกต้องตลอดทั้งเพิ่มกำลังเจ้าหน้าที่ให้เพียงพอ
✘ อปท.มีศักยภาพไม่เพียงพอในการปฏิบัติงานด้านการป้องกันและบรรเทาสาธารณภัย เนื่องจากเครื่องมือเครื่องใช้ในการป้องกันบรรเทาสาธารณภัยราคาค่อนข้างสูงไม่สามารถจัดซื้อได้	✓ ขอรับการสนับสนุนงบประมาณจากหน่วยงานอื่น
✘ บุคลากรมีไม่เพียงพอทำให้ไม่สามารถดำเนินงานได้เต็มที่	✓ จัดให้มีการส่งเสริมสนับสนุนกิจกรรมอาสาสมัครป้องกันภัยฝ่ายพลเรือน อาสาสมัครต่างๆ ในชุมชน
✘ ภัยจากมนุษย์และภัยธรรมชาติเกิดขึ้นอยู่เสมอ	✓ ให้ความรู้และประชาสัมพันธ์ในเรื่องการป้องกันตนเองจากภัยต่างๆ ให้ครอบคลุม
✘ ภารกิจของ อปท.ซ้ำซ้อนกับหน่วยงานอื่น	✓ จัดโครงการเพื่อเสริมสร้างความเข้มแข็งของชุมชนอย่างจริงจังและต่อเนื่อง
✘ ประชาชนบางส่วนยังคัดค้านและฝ่าฝืนไม่ปฏิบัติตามกฎ ระเบียบ	✓ ช่อมบารุงครุภัณฑ์ต่างๆ ให้สามารถใช้งานได้อย่างมีประสิทธิภาพ
✘ อปท.ได้รับข้อมูลการเกิดเหตุภัยพิบัติต่างๆล่าช้า	✓ งานรักษาความสงบเรียบร้อยให้
✘ ประชาชนยังไม่ตระหนักถึงความสำคัญของการสร้างความเข้มแข็งให้ชุมชน	✓ อปท.เพิ่มช่องทางการแจ้งเหตุภัยพิบัติให้กับประชาชน
✘ ประชาชนไม่มีความปลอดภัยในชีวิตและทรัพย์สินเนื่องจากสถานการณ์ความไม่สงบ	✓ สร้างเครือข่ายร่วมกันดูแลรักษาความสงบเรียบร้อยในพื้นที่
✘ โครงการด้านการจัดระเบียบชุมชน/สังคม การรักษาความสงบเรียบร้อยมักไม่ได้รับการจัดสรรงบประมาณ	✓ ส่งเสริมให้ประชาชนรับรู้และเข้าใจการสร้างชุมชนให้เข้มแข็งเน้นให้ทุกคนมีส่วนร่วม
✘ ขาดการสนับสนุนทรัพยากรที่จำเป็นจากหน่วยงานที่เกี่ยวข้องและ อปท.ไม่สามารถจัดหาได้ด้วยข้อจำกัดทางกฎหมาย	✓ อปท. ควรมีข้อตกลงความร่วมมือในการปฏิบัติการเพื่อเพิ่มประสิทธิภาพด้านการรักษาความสงบ เรียบร้อยตลอดทั้งบูรณาการการดำเนินงานกับหน่วยงานอื่น
	✓ การติดตั้งกล้องวงจรปิด
	✓ จัดอบรมส่งเสริมให้ความรู้ในด้านระบอบประชาธิปไตย การอยู่ในสังคมอย่างสงบสุข

ยุทธศาสตร์ที่ ๔ ด้านการวางแผนการส่งเสริมการลงทุนพาณิชย์กรรม และการท่องเที่ยว

ปัญหาและอุปสรรค	แนวทางการแก้ไข
✘ สถานที่ท่องเที่ยวไม่ได้รับความสนใจ การนำเสนอข้อมูลประชาสัมพันธ์การท่องเที่ยวผ่านสื่อออนไลน์ยังขาดความน่าสนใจ	✓ ประชาสัมพันธ์สถานที่ท่องเที่ยวเพื่อให้เป็นที่รู้จักของบุคคลภายนอก
✘ การพัฒนาสถานที่ท่องเที่ยวเป็นไปด้วยความล่าช้าเนื่องจากงบประมาณมีจำกัด	✓ ประชาสัมพันธ์สร้างความมั่นใจแก่นักลงทุน และนักท่องเที่ยว
✘ ปัญหาความไม่สงบในพื้นที่ส่งผลกระทบต่อการค้าการลงทุน และการท่องเที่ยว	✓ จัดให้มีการรวบรวมข้อมูลสถานที่ท่องเที่ยวในท้องถิ่นเพื่อเป็นข้อมูลในการส่งเสริมการให้ความรู้แก่นักท่องเที่ยว ตลอดจนสร้าง Landmark ใหม่เพื่อสร้างแหล่งท่องเที่ยวให้เกิดขึ้นในพื้นที่
✘ นักลงทุนในพื้นที่ไม่กล้าเข้ามาลงทุนในพื้นที่เนื่องจากเหตุการณ์ความไม่สงบในพื้นที่	✓ จัดหาตลาดช่องทางการจัดจำหน่ายต่างๆ
✘ ไม่มีตลาดรองรับสินค้าและผลิตภัณฑ์ในท้องถิ่น	✓ ส่งเสริมการจัดจำหน่ายสินค้าทางโซเชียลมีเดีย
✘ ประชาชนไม่มีความรู้ในการพัฒนาอาชีพตามแนวทางเศรษฐกิจพอเพียง	✓ อบรมให้ความรู้แก่ประชาชนในหลักปรัชญาเศรษฐกิจพอเพียง
✘ ไม่ได้ดำเนินโครงการด้านการวางแผนการลงทุนอย่างต่อเนื่อง	✓ ใช้เทคโนโลยีมาสนับสนุนการดำเนินการโครงการ/กิจกรรมที่เกี่ยวข้องกับการตลาด และการลงทุน
✘ อปท. ไม่สามารถดำเนินการโครงการด้านการวางแผนการส่งเสริมการลงทุนพาณิชย์กรรม และการท่องเที่ยวเนื่องจากบุคลากรขาดความรู้และประสบการณ์ด้านนี้	✓ ส่งเสริมให้มีกลุ่มวิสาหกิจชุมชน และธุรกิจในครัวเรือนรวมทั้งฝึกฝีมือแรงงานในพื้นที่
✘ สถานการณ์การแพร่ระบาดของโรคติดเชื้อไวรัสโคโรนา ๒๐๑๙ (COVID-๑๙) ส่งผลต่อจำนวนนักท่องเที่ยวที่เข้ามาในพื้นที่ ตลอดจนส่งผลกระทบต่อจัดโครงการ/กิจกรรมอย่างต่อเนื่อง	✓ กำหนดมาตรการป้องกันการแพร่ระบาดของโรคไวรัสโคโรนา ๒๐๑๙ (COVID-๑๙)
✘ งบประมาณที่ได้รับไม่เหมาะสมและเพียงพอกับการดำเนินโครงการ	✓ สรรหาเจ้าหน้าที่ที่มีความเชี่ยวชาญด้านการทำสื่อมัลติมีเดียเพื่อให้สื่อประชาสัมพันธ์มีความน่าสนใจและสร้างสรรค์มากขึ้น *
✘ ประชาชนขาดความรู้ในด้านการจัดการ ผลิตภัณฑ์ และการแปรรูป	✓ ส่งเสริมให้มีการดำเนินโครงการอย่างต่อเนื่องเพื่อกระตุ้นเศรษฐกิจให้ชุมชน
	✓ อปท.ควรบูรณาการความร่วมมือกับส่วนราชการหน่วยงานที่เกี่ยวข้องทั้งภาครัฐและเอกชน

ยุทธศาสตร์ที่ ๕ ด้านการบริหารจัดการ และการอนุรักษ์ทรัพยากรธรรมชาติและสิ่งแวดล้อม

ปัญหาและอุปสรรค	แนวทางการแก้ไข
✘ ขาดผู้รับผิดชอบในการดูแลทรัพยากรธรรมชาติในพื้นที่	✓ สร้างจิตสำนึกให้กับประชาชนมีส่วนร่วมในการบริหารจัดการขยะ และการอนุรักษ์ทรัพยากรธรรมชาติและสิ่งแวดล้อมในท้องถิ่น
✘ งบประมาณมีไม่เพียงพอสำหรับการบริหารจัดการทรัพยากรธรรมชาติในพื้นที่	✓ ขอรับการสนับสนุนงบประมาณจากหน่วยงานที่เกี่ยวข้อง
✘ จุดทิ้งขยะและถังขยะไม่เพียงพอกับความต้องการของประชาชนในพื้นที่	✓ ให้ความรู้แก่ประชาชนในเรื่องของการคัดแยกขยะก่อนทิ้ง
✘ ประชาชนขาดจิตสำนึกในการจัดการขยะจากต้นทาง	✓ เสริมสร้างองค์ความรู้ด้านการอนุรักษ์ทรัพยากรธรรมชาติและสิ่งแวดล้อมในสถานศึกษาทุกระดับ
✘ ประชาชนขาดความตระหนักถึงความสำคัญของการอนุรักษ์ทรัพยากรธรรมชาติและสิ่งแวดล้อม	✓ จัดโครงการเพื่อกระตุ้นให้ประชาชนตระหนักและให้ความสำคัญกับการอนุรักษ์สิ่งแวดล้อม
✘ โครงการ/กิจกรรม ไม่ครอบคลุมทุกปัญหาด้านสิ่งแวดล้อม	✓ ส่งเสริมสนับสนุนให้ประชาชนเข้ามามีส่วนร่วมในการดูแล บริหารจัดการ และการอนุรักษ์ทรัพยากรธรรมชาติและสิ่งแวดล้อม
	✓ มีการจัดการขยะอินทรีย์ให้เป็นปุ๋ย และรณรงค์ไม่ให้ทิ้งขยะลงแหล่งน้ำ

ยุทธศาสตร์ที่ ๖ ด้านศิลปะ วัฒนธรรม จารีตประเพณีและภูมิปัญญาท้องถิ่น

ปัญหาและอุปสรรค	แนวทางการแก้ไข
✘ ประชาชน เยาวชน คนรุ่นใหม่ไม่ให้ความสำคัญ ขาดความตระหนักถึงประเพณีวัฒนธรรมท้องถิ่น	✓ สร้างความรู้ความเข้าใจให้ตระหนักถึงความสำคัญของ วัฒนธรรมและประเพณีท้องถิ่น ให้เป็นรูปธรรมและ ชัดเจนมากขึ้น
✘ ขาดผู้สืบทอดศิลปะ วัฒนธรรม จารีตประเพณี และ ภูมิปัญญาท้องถิ่นอาจทำให้เลือนหายไป	✓ สร้างกระบวนการเรียนรู้ รู้จักกิจกรรมในด้าน ศิลปวัฒนธรรม จารีตประเพณีและภูมิปัญญาท้องถิ่น ให้กับเด็ก เยาวชนและประชาชน
✘ ไม่มีสถานที่ที่เอื้ออำนวยในการจัดโครงการ/กิจกรรม เพื่อการทอดศิลปะ วัฒนธรรม จารีตประเพณี และ ภูมิปัญญาท้องถิ่น	✓ สืบทอดศิลปะ วัฒนธรรมเพื่อเสริมสร้างความรัก ความสามัคคีของคนในท้องถิ่น
✘ ประเพณีบางอย่างซึ่งเป็นความเชื่อตามชาติพันธุ์ ถูกหักท้วงจากหน่วยตรวจสอบว่าเป็นความเชื่อ ส่วนบุคคล เป็นประเพณีถือปฏิบัติเฉพาะพื้นที่	✓ ยกย่องเชิดชูผู้สืบทอดด้านศิลปะ วัฒนธรรม จารีต ประเพณี และภูมิปัญญาท้องถิ่น รวมถึงปราชญ์ชาวบ้าน ด้านต่างๆ เพื่อเป็นแบบอย่างให้แก่เยาวชนคนรุ่นหลัง
✘ ขาดการสนับสนุนและต่อยอดภูมิปัญญาท้องถิ่นให้เกิด มูลค่าทางเศรษฐกิจ	✓ จัดให้มีการรวบรวมข้อมูลประเพณี วัฒนธรรม ภูมิปัญญาท้องถิ่น เพื่อใช้เป็นข้อมูลในการจัดงาน ตามประเพณีของ อปท.
✘ การพัฒนาด้านเทคโนโลยีในปัจจุบันทำความสนใจ ในเรื่องศิลปะ วัฒนธรรมน้อยลง	✓ ส่งเสริมการอนุรักษ์วัฒนธรรมท้องถิ่น โดยให้โรงเรียน มีส่วนร่วมและ อปท.เป็นหน่วยสนับสนุน
	✓ ผลักดันให้ท้องถิ่นเป็นศูนย์กลางแหล่งเรียนรู้ทาง วัฒนธรรม
	✓ ผนวกเรื่องเทคโนโลยีกับงานด้านศิลปะ วัฒนธรรม ท้องถิ่นให้สามารถไปด้วยกันได้

ยุทธศาสตร์ที่ ๗ ด้านการบริหารจัดการตามหลักธรรมาภิบาล

ปัญหาและอุปสรรค	แนวทางการแก้ไข
✘ เครื่องมือเครื่องใช้ไม่เพียงพอในการปฏิบัติงาน	✓ ใช้การบริหารจัดการตามหลักธรรมาภิบาลเพื่อให้การปฏิบัติงานเป็นไปได้อย่างมีประสิทธิภาพ
✘ บุคลากรขาดแรงจูงใจในการปฏิบัติงาน	✓ สร้างแรงจูงใจในการปฏิบัติงานแก่บุคลากร
✘ ไม่ได้มีการประเมินความคุ้มค่าภายหลังการดำเนินงาน	✓ จัดโครงการเพื่อพัฒนาความรู้ ความสามารถ และคุณธรรม จริยธรรมแก่บุคลากร
✘ ประชาชนไม่เข้าใจขอบเขตอำนาจหน้าที่ของ อปท.	✓ สร้างความเข้าใจให้ประชาชนทราบถึงขอบเขตอำนาจหน้าที่ของ อปท.
✘ ประชาชนรับข้อมูลข่าวสารในพื้นที่ได้ไม่ทั่วถึง	✓ ดำเนินการปรับปรุงระบบเสียงตามสาย และขยายให้ครอบคลุมพื้นที่เพื่อประชาชนจะได้รับข้อมูลข่าวสารอย่างทั่วถึง
✘ บุคลากรใน อปท. ขาดความรู้ความเข้าใจ ที่ถูกต้องในการปฏิบัติงาน รวมทั้งยังไม่ได้ให้ความสำคัญต่อการศึกษาเรียนรู้ กฎหมาย ระเบียบ หนังสือสั่งการให้ถ่องแท้	✓ ปรับรูปแบบการทำงานให้บริการประชาชนให้มีความทันสมัย รวดเร็ว
✘ บุคลากรใน อปท. ขาดทักษะด้านการนำเทคโนโลยีมาปรับใช้ในการปฏิบัติงาน	✓ เสริมสร้างศักยภาพของบุคลากรของ อปท. เพื่อให้มีความรู้ ทักษะ ความชำนาญ สามารถปฏิบัติงานได้อย่างถูกต้อง
✘ การขาดเทคโนโลยีที่ทันสมัย และขาดบุคลากรที่มีความชำนาญเฉพาะด้าน	✓ จัดหาเทคโนโลยี และบุคลากรที่ชำนาญเฉพาะด้าน รวมทั้งส่งบุคลากรเข้ารับการอบรมเพิ่มความรู้ในสายงานของตนเอง
✘ ผู้บริหารท้องถิ่นขาดความรู้ในข้อกฎหมาย และระเบียบที่เกี่ยวข้องในการปฏิบัติงานของ อปท.	✓ จัดโครงการด้านการพัฒนาบุคลากร การส่งเสริมคุณธรรมแก่บุคลากรให้ครอบคลุมการบริหารจัดการตามหลักธรรมาภิบาล
	✓ หน่วยงานที่เกี่ยวข้องควรมีกลไกเพื่อเป็นช่องทางในการขับเคลื่อนการบริหารจัดการองค์กรอย่างโปร่งใส

ส่วนที่ ๒ ยุทธศาสตร์เพื่อการพัฒนา

(๑) แผนยุทธศาสตร์ชาติ ๒๐ ปี (พ.ศ.๒๕๖๑-๒๕๘๐)

ยุทธศาสตร์ชาติ ๒๐ ปี (พ.ศ. ๒๕๖๑-๒๕๘๐) เป็นยุทธศาสตร์ชาติฉบับแรกของประเทศไทยตามรัฐธรรมนูญแห่งราชอาณาจักรไทย ซึ่งจะต้องนำไปสู่การปฏิบัติเพื่อให้ประเทศไทยบรรลุวิสัยทัศน์ “ประเทศมีความมั่นคง มั่งคั่ง ยั่งยืน เป็นประเทศพัฒนาแล้ว ด้วยการพัฒนาตามหลักปรัชญาของเศรษฐกิจพอเพียง” โดยให้เป็นไปตามที่กำหนดในกฎหมายว่าด้วยการจัดทำยุทธศาสตร์ชาติ และต่อมาได้มีการตราพระราชบัญญัติการจัดทำยุทธศาสตร์ชาติ พ.ศ. ๒๕๖๐

วิสัยทัศน์

วิสัยทัศน์ประเทศคือ “ประเทศมีความมั่นคง มั่งคั่ง ยั่งยืน เป็นประเทศที่พัฒนาแล้ว ด้วยการพัฒนาตามหลักปรัชญาของเศรษฐกิจพอเพียง” โดยมีเป้าหมายการพัฒนาประเทศ คือ “ประเทศชาติมั่นคง ประชาชนมีความสุข เศรษฐกิจพัฒนาอย่างต่อเนื่อง สังคมเป็นธรรม ฐานทรัพยากรธรรมชาติยั่งยืน”



ยุทธศาสตร์ชาติระยะ ๒๐ ปี

การพัฒนาประเทศในช่วงระยะเวลาของยุทธศาสตร์ชาติ จะมุ่งเน้นการสร้างสมดุลระหว่างการพัฒนาเศรษฐกิจ สังคม และสิ่งแวดล้อม ประกอบด้วย ๖ ยุทธศาสตร์ ได้แก่

๑. **ยุทธศาสตร์ชาติด้านความมั่นคง** มีเป้าหมายการพัฒนาที่สำคัญ คือ ประชาชนอยู่ดี กินดี มีความสุข บ้านเมืองมีความมั่นคงในทุกมิติ และทุกระดับ กองทัพ หน่วยงานด้านความมั่นคง ภาครัฐ เอกชน และภาคประชาชน มีความพร้อมในการป้องกันและแก้ไขปัญหาความมั่นคง ประเทศไทยมีบทบาทด้านความมั่นคงเป็นที่ชื่นชมและได้รับการยอมรับโดยประชาคมระหว่างประเทศ และการบริหารจัดการความมั่นคงมีผลสำเร็จที่เป็นรูปธรรมอย่างมีประสิทธิภาพ โดยประเด็นยุทธศาสตร์ชาติด้านความมั่นคง ประกอบด้วย ๕ ประเด็น ได้แก่

๑.๑ การรักษาความสงบภายในประเทศ เพื่อสร้างเสริมความสงบเรียบร้อยและสันติสุขให้เกิดขึ้นกับประเทศชาติบ้านเมือง โดย (๑) การพัฒนาและเสริมสร้างคนในทุกภาคส่วนให้มีความเข้มแข็ง มีความพร้อม ตระหนักในเรื่องความมั่นคง และมีส่วนร่วมในการแก้ไขปัญหา (๒) การพัฒนาและเสริมสร้างความรักภักดีต่อสถาบันหลักของชาติ (๓) การพัฒนาและเสริมสร้างการเมืองในระบอบประชาธิปไตยอันมีพระมหากษัตริย์ทรงเป็นประมุขที่มีเสถียรภาพและมีธรรมาภิบาล เห็นแก่ประโยชน์ของประเทศชาติมากกว่าประโยชน์ส่วนตน และ (๔) การพัฒนาและเสริมสร้างกลไกที่สามารถป้องกันและขจัดสาเหตุของประเด็นปัญหาความมั่นคงที่สำคัญ

๑.๒ การป้องกันและแก้ไขปัญหามีผลกระทบต่อความมั่นคง เพื่อแก้ไขปัญหาเดิม และป้องกันไม่ให้ปัญหาใหม่เกิดขึ้น โดย (๑) การแก้ไขปัญหาคความมั่นคงในปัจจุบัน (๒) การติดตาม ฝ้าระวัง ป้องกัน และแก้ไข ปัญหาที่อาจอุบัติขึ้นใหม่ (๓) การสร้างความปลอดภัยและความสันติสุขอย่างถาวรในพื้นที่จังหวัดชายแดนภาคใต้ และ (๔) การรักษาความมั่นคงและผลประโยชน์ทางทรัพยากรธรรมชาติและสิ่งแวดล้อมทั้งทางบกและทางทะเล

๑.๓ การพัฒนาศักยภาพของประเทศให้พร้อมเผชิญภัยคุกคามที่กระทบต่อความมั่นคงของชาติ เพื่อยกระดับขีดความสามารถของกองทัพและหน่วยงานด้านความมั่นคง โดย (๑) การพัฒนาระบบงานข่าวกรองแห่งชาติ แบบบูรณาการอย่างมีประสิทธิภาพ (๒) การพัฒนาและฝึกพลกำลังอำนาจแห่งชาติ กองทัพและหน่วยงานความมั่นคง รวมทั้งภาครัฐและภาคประชาชน ให้พร้อมป้องกันและรักษาอธิปไตยของประเทศ และเผชิญกับภัยคุกคามได้ทุกมิติ ทุกรูปแบบและทุกระดับ และ (๓) การพัฒนาระบบเตรียมพร้อมแห่งชาติและการบริหารจัดการภัยคุกคามให้มี ประสิทธิภาพ

๑.๔ การบูรณาการความร่วมมือด้านความมั่นคงกับอาเซียนและนานาชาติรวมถึงองค์กรภาครัฐและ ที่มีใช้ภาครัฐ เพื่อสร้างเสริมความสงบสุข สันติสุข ความมั่นคงและความเจริญ ก้าวหน้า ให้กับประเทศชาติ ภูมิภาค และโลก อย่างยั่งยืน โดย (๑) การเสริมสร้างและรักษาดุลยภาพสภาวะแวดล้อมระหว่างประเทศ (๒) การเสริมสร้าง และธำรงไว้ซึ่งสันติภาพและความมั่นคงของภูมิภาค และ (๓) การร่วมมือทางการพัฒนากับประเทศเพื่อนบ้าน ภูมิภาค โลก รวมถึงองค์กรภาครัฐและที่มีใช้ภาครัฐ

๑.๕ การพัฒนากลไกการบริหารจัดการความมั่นคงแบบองค์รวม เพื่อให้กลไกสำคัญต่าง ๆ ทำงาน ได้อย่างมีประสิทธิภาพ มีการใช้หลักธรรมาภิบาล และการบังคับใช้กฎหมายอย่างเคร่งครัด โดย (๑) การพัฒนากลไก ให้พร้อมสำหรับการติดตาม ฝ้าระวัง แจ้งเตือน ป้องกัน และแก้ไขปัญหาคความมั่นคงแบบองค์รวมอย่างเป็นรูปธรรม (๒) การบริหารจัดการความมั่นคงให้เอื้ออำนวยต่อการพัฒนาประเทศในมิติอื่น ๆ และ (๓) การพัฒนากลไกและ องค์กรขับเคลื่อนยุทธศาสตร์ชาติด้านความมั่นคง

๒. ยุทธศาสตร์ชาติด้านการสร้างความสามารถในการแข่งขัน มีเป้าหมายการพัฒนาที่มุ่งเน้นให้ ประเทศไทยเป็นประเทศที่พัฒนาแล้ว เศรษฐกิจเติบโตอย่างมีเสถียรภาพและยั่งยืน และมีขีดความสามารถในการ แข่งขันสูงขึ้น โดยประเด็นยุทธศาสตร์ชาติด้านการสร้างความสามารถในการแข่งขัน ประกอบด้วย ๕ ประเด็น ได้แก่

๒.๑ การเกษตรสร้างมูลค่า ให้ความสำคัญกับการเพิ่มผลผลิตภาพการผลิตทั้งเชิงปริมาณและมูลค่า และความหลากหลายของสินค้าเกษตร ประกอบด้วย (๑) เกษตรอัตลักษณ์พื้นถิ่น (๒) เกษตรปลอดภัย (๓) เกษตร ชีวภาพ (๔) เกษตรแปรรูป และ (๕) เกษตรอัจฉริยะ

๒.๒ อุตสาหกรรมและบริการแห่งอนาคต โดยสร้างอุตสาหกรรมและบริการแห่งอนาคตที่ขับเคลื่อน ประเทศไทยไปสู่ประเทศที่พัฒนาแล้วด้วยนวัตกรรมและเทคโนโลยีแห่งอนาคต ประกอบด้วย (๑) อุตสาหกรรม ชีวภาพ (๒) อุตสาหกรรมและบริการการแพทย์ครบวงจร (๓) อุตสาหกรรมและบริการดิจิทัล ข้อมูล และ ปัญญาประดิษฐ์ (๔) อุตสาหกรรมและบริการขนส่ง และโลจิสติกส์ และ (๕) อุตสาหกรรมความมั่นคงของประเทศ

๒.๓ สร้างความหลากหลายด้านการท่องเที่ยว โดยการรักษากการเป็นจุดหมายปลายทางที่สำคัญของ การท่องเที่ยวระดับโลกที่ตั้งดุดนักท่องเที่ยวนทุกระดับและเพิ่มสัดส่วนของนักท่องเที่ยวที่มีคุณภาพสูง ประกอบด้วย (๑) ท่องเที่ยวเชิงสร้างสรรค์และวัฒนธรรม (๒) ท่องเที่ยวเชิงธุรกิจ (๓) ท่องเที่ยวเชิงสุขภาพความงามและแพทย์แผนไทย (๔) ท่องเที่ยวสำราญทางน้ำ และ (๕) ท่องเที่ยวเชื่อมโยงภูมิภาค

๒.๔ โครงสร้างพื้นฐาน เชื่อมไทย เชื่อมโลก ครอบคลุมถึงโครงสร้างพื้นฐานทางกายภาพในด้าน โครงข่ายคมนาคมพื้นที่และเมือง รวมถึงเทคโนโลยีตลอดจนโครงสร้างพื้นฐานทางเศรษฐกิจ โดย (๑) เชื่อมโยง โครงข่ายคมนาคมไร้รอยต่อ (๒) สร้างและพัฒนาเขตเศรษฐกิจพิเศษ (๓) เพิ่มพื้นที่และเมืองเศรษฐกิจ (๔) พัฒนา โครงสร้างพื้นฐานเทคโนโลยีสมัยใหม่ และ (๕) รักษาและเสริมสร้างเสถียรภาพทางเศรษฐกิจมหภาค

๒.๕ พัฒนาเศรษฐกิจบนพื้นฐานผู้ประกอบการยุคใหม่ สร้างและพัฒนาผู้ประกอบการยุคใหม่ที่มีทักษะและจิตวิญญาณของการเป็นผู้ประกอบการ ที่มีความสามารถในการแข่งขันและมีอัตลักษณ์ชัดเจน โดย (๑) สร้างผู้ประกอบการอัจฉริยะ (๒) สร้างโอกาสเข้าถึงบริการทางการเงิน (๓) สร้างโอกาสเข้าถึงตลาด (๔) สร้างโอกาสเข้าถึงข้อมูล และ (๕) ปรับบทบาทและโอกาสการเข้าถึงบริการภาครัฐ

๓. ยุทธศาสตร์ชาติด้านการพัฒนาและเสริมสร้างศักยภาพทรัพยากรมนุษย์ มีเป้าหมายการพัฒนาที่สำคัญเพื่อให้คนไทยเป็นคนดี คนเก่ง มีคุณภาพ พร้อมสำหรับวิถีชีวิตในศตวรรษที่ ๒๑ สังคมมีสภาพแวดล้อมที่เอื้อและสนับสนุนต่อการพัฒนาคนตลอดช่วงชีวิต ประกอบด้วย ๗ ประเด็น ได้แก่

๓.๑ การปรับเปลี่ยนค่านิยมและวัฒนธรรม มุ่งเน้นให้สถาบันทางสังคมร่วมปลูกฝังค่านิยมและวัฒนธรรมที่พึงประสงค์ โดย (๑) การปลูกฝังค่านิยมและวัฒนธรรมผ่านการเลี้ยงดูในครอบครัว (๒) การบูรณาการเรื่องความซื่อสัตย์ วินัย คุณธรรม จริยธรรม ในการจัดการเรียนการสอนในสถานศึกษา (๓) การสร้างความเข้มแข็งในสถาบันทางศาสนา (๔) การปลูกฝังค่านิยมและวัฒนธรรมโดยใช้ชุมชนเป็นฐาน (๕) การสร้างค่านิยมและวัฒนธรรมที่พึงประสงค์จากภาคธุรกิจ (๖) การใช้สื่อและสื่อสารมวลชนในการปลูกฝังค่านิยมและวัฒนธรรมของคนในสังคม และ (๗) การส่งเสริมให้คนไทยมีจิตสาธารณะและมีความรับผิดชอบต่อส่วนรวม

๓.๒ การพัฒนาศักยภาพคนตลอดช่วงชีวิต มุ่งเน้นการพัฒนาคนเชิงคุณภาพในทุกช่วงวัย ประกอบด้วย (๑) ช่วงการตั้งครรภ์/ปฐมวัย เน้นการเตรียมความพร้อมให้แก่พ่อแม่ก่อนการตั้งครรภ์ (๒) ช่วงวัยเรียน/วัยรุ่น ปลูกฝังความเป็นคนดี มีวินัยพัฒนาทักษะการเรียนรู้ที่สอดคล้องกับศตวรรษที่ ๒๑ (๓) ช่วงวัยแรงงาน ยกระดับศักยภาพ ทักษะและสมรรถนะแรงงานสอดคล้องกับความต้องการของตลาด และ (๔) ช่วงวัยผู้สูงอายุ ส่งเสริมให้ผู้สูงอายุเป็นพลังในการขับเคลื่อนประเทศ

๓.๓ ปฏิรูปกระบวนการเรียนรู้ที่ตอบสนองต่อการเปลี่ยนแปลง ในศตวรรษที่ ๒๑ มุ่งเน้นผู้เรียนให้มีทักษะการเรียนรู้และมีใจใฝ่เรียนรู้ตลอดเวลา โดย (๑) การปรับเปลี่ยนระบบการเรียนรู้ให้เอื้อต่อการพัฒนาทักษะสำหรับศตวรรษที่ ๒๑ (๒) การเปลี่ยนโฉมบทบาท “ครู” ให้เป็นครูยุคใหม่ (๓) การเพิ่มประสิทธิภาพระบบบริหารจัดการศึกษาในทุกกระดับ ทุกประเภท (๔) การพัฒนาระบบการเรียนรู้ตลอดชีวิต (๕) การสร้างความตื่นตัวให้คนไทยตระหนักถึงบทบาท ความรับผิดชอบ และการวางตำแหน่งของประเทศไทยในภูมิภาคเอเชียอาคเนย์และประชาคมโลก (๖) การวางพื้นฐานระบบรองรับการเรียนรู้โดยใช้ดิจิทัลแพลตฟอร์ม และ (๗) การสร้างระบบการศึกษาเพื่อเป็นเลิศทางวิชาการระดับนานาชาติ

๓.๔ การตระหนักถึงพหุปัญญาของมนุษย์ที่หลากหลาย โดย (๑) การพัฒนาและส่งเสริมพหุปัญญาผ่านครอบครัว ระบบสถานศึกษา สภาพแวดล้อม รวมทั้งสื่อตั้งแต่ระดับปฐมวัย (๒) การสร้างเส้นทางอาชีพ สภาพแวดล้อมการทำงาน และระบบสนับสนุน ที่เหมาะสมสำหรับผู้มีความสามารถพิเศษผ่านกลไกต่าง ๆ และ (๓) การดึงดูดกลุ่มผู้เชี่ยวชาญต่างชาติและคนไทยที่มีความสามารถในต่างประเทศให้มาสร้างและพัฒนาเทคโนโลยีและนวัตกรรมให้กับประเทศ

๓.๕ การเสริมสร้างให้คนไทยมีสุขภาวะที่ดี ครอบคลุมทั้งด้านกาย ใจ สติปัญญา และสังคม โดย (๑) การสร้างความรอบรู้ด้านสุขภาวะ (๒) การป้องกันและควบคุมปัจจัยเสี่ยงที่คุกคามสุขภาวะ (๓) การสร้างสภาพแวดล้อมที่เอื้อต่อการมีสุขภาวะที่ดี (๔) การพัฒนาระบบบริการสุขภาพที่ทันสมัยสนับสนุนการสร้างสุขภาวะที่ดี และ (๕) การส่งเสริมให้ชุมชนเป็นฐานในการสร้างสุขภาวะที่ดีในทุกพื้นที่

๓.๖ การสร้างสภาพแวดล้อมที่เอื้อต่อการพัฒนาและเสริมสร้างศักยภาพทรัพยากรมนุษย์โดย (๑) การสร้างความอยู่ดีมีสุขของครอบครัวไทย (๒) การส่งเสริมบทบาทการมีส่วนร่วมของภาครัฐ ภาคเอกชน องค์กรปกครองส่วนท้องถิ่น ครอบครัวและชุมชนในการพัฒนาทรัพยากรมนุษย์ (๓) การปลูกฝังและพัฒนาทักษะนอกห้องเรียน และ (๔) การพัฒนาระบบฐานข้อมูลเพื่อการพัฒนาทรัพยากรมนุษย์

๓.๗ การเสริมสร้างศักยภาพการกีฬาในการสร้างคุณค่าทางสังคมและพัฒนาประเทศโดย (๑) การส่งเสริมการออกกำลังกาย และกีฬาขั้นพื้นฐานให้กลายเป็นวิถีชีวิต (๒) การส่งเสริมให้ประชาชนมีส่วนร่วมในกิจกรรมออกกำลังกาย กีฬาและนันทนาการ (๓) การส่งเสริมการกีฬาเพื่อพัฒนาสู่ระดับอาชีพ และ (๔) การพัฒนาบุคลากรด้านการกีฬาและนันทนาการเพื่อรองรับการเติบโตของอุตสาหกรรมกีฬา

๔. ยุทธศาสตร์ชาติด้านการสร้างโอกาสและความเสมอภาคทางสังคม มีเป้าหมายการพัฒนาที่สำคัญ เพื่อสร้างความเป็นธรรม และลดความเหลื่อมล้ำในทุกมิติ กระจายศูนย์กลางความเจริญทางเศรษฐกิจและสังคมเพิ่มโอกาสให้ทุกภาคส่วนเข้ามาเป็นกำลังของการพัฒนาประเทศในทุกระดับเพื่อความเสมอภาค และเพิ่มขีดความสามารถของชุมชนท้องถิ่นในการพัฒนา การพึ่งตนเองและการจัดการตนเองเพื่อสร้างสังคมคุณภาพ ประกอบด้วย ๔ ประเด็น ได้แก่

๔.๑ การลดความเหลื่อมล้ำ สร้างความเป็นธรรมในทุกมิติ โดย (๑) ปรับโครงสร้างเศรษฐกิจฐานราก (๒) ปฏิรูประบบภาษีและการคุ้มครองผู้บริโภค (๓) กระจายการถือครองที่ดินและการเข้าถึงทรัพยากร (๔) เพิ่มผลิตภาพและคุ้มครองแรงงานไทยให้เป็นแรงงานฝีมือที่มีคุณภาพและความริเริ่มสร้างสรรค์ มีความปลอดภัยในการทำงาน (๕) สร้างหลักประกันทางสังคมที่ครอบคลุมและเหมาะสมกับคนทุกช่วงวัย ทุกเพศภาวะและทุกกลุ่ม (๖) ลงทุนทางสังคมแบบมุ่งเป้าเพื่อช่วยเหลือกลุ่มคนยากจนและกลุ่มผู้ด้อยโอกาสโดยตรง (๗) สร้างความเป็นธรรมในการเข้าถึงบริการสาธารณสุขและการศึกษา โดยเฉพาะสำหรับผู้มีรายได้น้อยและกลุ่มผู้ด้อยโอกาส และ (๘) สร้างความเป็นธรรมในการเข้าถึงกระบวนการยุติธรรมอย่างทั่วถึง

๔.๒ การกระจายศูนย์กลางความเจริญทางเศรษฐกิจ สังคมและเทคโนโลยี โดย (๑) พัฒนาศูนย์กลางความเจริญทางเศรษฐกิจ สังคมและเทคโนโลยีในภูมิภาค (๒) กำหนดแผนพัฒนาเศรษฐกิจและสังคมของแต่ละกลุ่มจังหวัดในมิติต่าง ๆ (๓) จัดระบบเมืองที่เอื้อต่อการสร้างชีวิตและสังคมที่มีคุณภาพและปลอดภัยให้สามารถตอบสนองต่อสังคมสูงวัยและแนวโน้มของการขยายตัวของเมืองในอนาคต (๔) ปรับโครงสร้างและแก้ไขกฎหมายระเบียบบริหารราชการแผ่นดิน เพื่อวางระบบและกลไกการบริหารงานในระดับภาค กลุ่มจังหวัด (๕) สนับสนุนการพัฒนาพื้นที่บนฐานข้อมูลความรู้ เทคโนโลยีและนวัตกรรม และ (๖) การพัฒนากำลังแรงงานในพื้นที่

๔.๓ การเสริมสร้างพลังทางสังคม โดย (๑) สร้างสังคมเข้มแข็งที่แบ่งปันไม่ทอดทิ้งกัน และมีคุณธรรม โดยสนับสนุนการรวมตัวและดึงพลังของภาคส่วนต่าง ๆ (๒) การรองรับสังคมสูงวัยอย่างมีคุณภาพ (๓) สนับสนุนความร่วมมือระหว่างภาครัฐภาคเอกชน ภาควิชาการ ภาคประชาสังคมและภาคประชาชน (๔) ส่งเสริมความเสมอภาคทางเพศและบทบาทของสตรีในการสร้างสรรค์สังคม (๕) สนับสนุนการพัฒนาบนฐานทุนทางสังคม และวัฒนธรรม และ (๖) สนับสนุนการพัฒนาเทคโนโลยีสารสนเทศและสื่อสร้างสรรค์ เพื่อรองรับสังคมยุคดิจิทัล

๔.๔ การเพิ่มขีดความสามารถของชุมชนท้องถิ่นในการพัฒนา การพึ่งตนเองและการจัดการตนเอง โดย (๑) ส่งเสริมการปรับพฤติกรรมในระดับครัวเรือนให้มีขีดความสามารถในการจัดการวางแผนชีวิต สุขภาพ ครอบครัวยุคใหม่ และอาชีพ (๒) เสริมสร้างศักยภาพของชุมชนในการพึ่งตนเองและการพึ่งพากันเอง (๓) สร้างการมีส่วนร่วมของภาคส่วนต่าง ๆ เพื่อสร้างประชาธิปไตยชุมชน และ (๔) สร้างภูมิคุ้มกันทางปัญญาให้กับชุมชน

๕. ยุทธศาสตร์ชาติด้านการสร้างการเติบโตบนคุณภาพชีวิตที่เป็นมิตรต่อสิ่งแวดล้อม มีเป้าหมายการพัฒนาที่สำคัญเพื่ออนุรักษ์และรักษาทรัพยากรธรรมชาติ สิ่งแวดล้อม และวัฒนธรรม ให้คนรุ่นต่อไปได้ใช้อย่างยั่งยืน มีสมดุล การฟื้นฟูและสร้างใหม่ฐานทรัพยากรธรรมชาติและสิ่งแวดล้อมเพื่อลดผลกระทบทางลบจากการพัฒนาสังคมเศรษฐกิจของประเทศ การใช้ประโยชน์และสร้างการเติบโตบนฐานทรัพยากรธรรมชาติและสิ่งแวดล้อมให้สมดุลภายในขีดความสามารถของระบบนิเวศ การยกระดับกระบวนการตัดสินใจ เพื่อกำหนดอนาคตประเทศด้านทรัพยากรธรรมชาติสิ่งแวดล้อม และวัฒนธรรมบนหลักของการมีส่วนร่วม และธรรมาภิบาล โดยประเด็นยุทธศาสตร์ชาติด้านการสร้างการเติบโตบนคุณภาพชีวิตที่เป็นมิตรต่อสิ่งแวดล้อม ประกอบด้วย ๖ ประเด็น ได้แก่

๕.๑ สร้างการเติบโตอย่างยั่งยืนบนสังคมเศรษฐกิจสีเขียว โดย (๑) เพิ่มมูลค่าของเศรษฐกิจฐานชีวภาพให้สอดคล้องกับยุทธศาสตร์ด้านการสร้างความสามารถในการแข่งขัน (๒) อนุรักษ์และฟื้นฟูความหลากหลายทางชีวภาพในและนอกถิ่นกำเนิด (๓) อนุรักษ์และฟื้นฟูแม่น้ำลำคลองและแหล่งน้ำธรรมชาติทั่วประเทศ (๔) รักษาและเพิ่มพื้นที่สีเขียวที่เป็นมิตรกับสิ่งแวดล้อม และ (๕) ส่งเสริมการบริโภคและการผลิตที่ยั่งยืน

๕.๒ สร้างการเติบโตอย่างยั่งยืนบนสังคมเศรษฐกิจภาคทะเล โดย (๑) เพิ่มมูลค่าของเศรษฐกิจฐานชีวภาพทางทะเล (๒) ปรับปรุง ฟื้นฟู และสร้างใหม่ทรัพยากรทางทะเลและชายฝั่งทั้งระบบ (๓) ฟื้นฟูชายหาดที่เป็นแหล่งท่องเที่ยว ชายฝั่งทะเลได้รับการป้องกันและแก้ไขทั้งระบบ และมีนโยบายการจัดการชายฝั่งแบบบูรณาการอย่างเป็นองค์รวม และ (๔) พัฒนาและเพิ่มสัดส่วนกิจกรรมทางทะเลที่เป็นมิตรต่อสิ่งแวดล้อม

๕.๓ สร้างการเติบโตอย่างยั่งยืนบนสังคมเศรษฐกิจที่เป็นมิตรต่อสภาพภูมิอากาศ โดย (๑) ลดการปล่อยก๊าซเรือนกระจก (๒) มีการปรับตัวเพื่อลดความสูญเสีย และเสียหายจากภัยธรรมชาติและผลกระทบที่เกี่ยวข้องกับการเปลี่ยนแปลงสภาพภูมิอากาศ (๓) มุ่งเป้าสู่การลงทุนที่เป็นมิตรต่อสภาพภูมิอากาศในการพัฒนาโครงสร้างพื้นฐานของภาครัฐและภาคเอกชน และ (๔) พัฒนาและสร้างระบบรับมือปรับตัวต่อโรคอุบัติใหม่และโรคอุบัติซ้ำที่เกิดจากการเปลี่ยนแปลงภูมิอากาศ

๕.๔ พัฒนาพื้นที่เมือง ชนบท เกษตรกรรมและอุตสาหกรรมเชิงนิเวศ มุ่งเน้นความเป็นเมืองที่เติบโตอย่างต่อเนื่อง โดย (๑) จัดทำแผนผังภูมินิเวศเพื่อการพัฒนาเมือง ชนบท พื้นที่เกษตรกรรมและอุตสาหกรรม รวมถึงพื้นที่อนุรักษ์ตามศักยภาพและความเหมาะสมทางภูมินิเวศอย่างเป็นเอกภาพ (๒) พัฒนาพื้นที่เมือง ชนบท เกษตรกรรม และ อุตสาหกรรมเชิงนิเวศที่มีการบริหารจัดการตามแผนผังภูมินิเวศอย่างยั่งยืน (๓) จัดการมลพิษที่มีผลกระทบต่อสิ่งแวดล้อม และสารเคมีในภาคเกษตรทั้งระบบ ให้เป็นไปตามมาตรฐานสากลและค่ามาตรฐานสากล (๔) สงวนรักษา อนุรักษ์ ฟื้นฟู และพัฒนาทรัพยากรธรรมชาติ มรดกทางสถาปัตยกรรมและศิลปวัฒนธรรม อัตลักษณ์ และวิถีชีวิตพื้นถิ่นบนฐานธรรมชาติ และฐานวัฒนธรรมอย่างยั่งยืน (๕) พัฒนาเครือข่ายองค์กรพัฒนาเมืองและชุมชน รวมทั้งกลุ่มอาสาสมัคร ด้วยกลไกการมีส่วนร่วมของทุกภาคส่วนในท้องถิ่น และ (๖) เสริมสร้างระบบสาธารณสุขและอนามัยสิ่งแวดล้อมและยกระดับความสามารถในการป้องกันโรคอุบัติใหม่และอุบัติซ้ำ

๕.๕ พัฒนาความมั่นคงทางน้ำ พลังงาน และเกษตรที่เป็นมิตรต่อสิ่งแวดล้อม โดย (๑) พัฒนาการจัดการน้ำเชิงลุ่มน้ำทั้งระบบเพื่อเพิ่มความมั่นคงด้านน้ำของประเทศ (๒) เพิ่มผลิตภาพของน้ำทั้งระบบในการใช้น้ำอย่างประหยัด รู้คุณค่า และสร้างมูลค่าเพิ่มจากการใช้น้ำให้ทัดเทียมกับระดับสากล (๓) พัฒนาความมั่นคงพลังงานของประเทศและส่งเสริมการใช้พลังงานที่เป็นมิตรต่อสิ่งแวดล้อม (๔) เพิ่มประสิทธิภาพการใช้พลังงานโดยลดความเข้มข้นของการใช้พลังงาน และ (๕) พัฒนาความมั่นคงด้านการเกษตรและอาหารของประเทศและชุมชนในมิติปริมาณ คุณภาพ ราคาและการเข้าถึงอาหาร

๕.๖ ยกระดับกระบวนทัศน์เพื่อกำหนดอนาคตประเทศ โดย (๑) ส่งเสริมคุณลักษณะและพฤติกรรมที่พึงประสงค์ด้านสิ่งแวดล้อมและคุณภาพชีวิตที่ดีของคนไทย (๒) พัฒนาเครื่องมือ กลไกและระบบยุติธรรม และระบบประชาธิปไตยสิ่งแวดล้อม (๓) จัดโครงสร้างเชิงสถาบันเพื่อจัดการประเด็นร่วม ด้านการบริหารจัดการทรัพยากรธรรมชาติและสิ่งแวดล้อมที่สำคัญ และ (๔) พัฒนาและดำเนินโครงการที่ยกระดับกระบวนทัศน์ เพื่อกำหนดอนาคตประเทศ ด้านทรัพยากรธรรมชาติ สิ่งแวดล้อมและวัฒนธรรมบนหลักของการมีส่วนร่วม และธรรมาภิบาล

๖. ยุทธศาสตร์ชาติด้านการปรับสมดุล และพัฒนาระบบบริหารจัดการภาครัฐ มีเป้าหมายการพัฒนาที่สำคัญเพื่อให้ภาครัฐมีวัฒนธรรมการทำงานที่มุ่งผลสัมฤทธิ์และผลประโยชน์ส่วนรวม ตอบสนองความต้องการของประชาชนได้อย่างสะดวก รวดเร็ว โปร่งใส โดยภาครัฐมีขนาดเล็ก gọn พร้อมปรับตัวให้ทันต่อการเปลี่ยนแปลง มีความโปร่งใส ปลอดการทุจริต และประพฤติมิชอบ กระบวนการยุติธรรมเป็นไปเพื่อประโยชน์ต่อส่วนรวมของประเทศ ประกอบด้วย ๘ ประเด็น ได้แก่

๖.๑ ภาครัฐที่ยึดประชาชนเป็นศูนย์กลาง ตอบสนองความต้องการ และให้บริการอย่างสะดวก รวดเร็ว โปร่งใส โดย (๑) การให้บริการสาธารณะของภาครัฐได้มาตรฐานสากล และเป็นระดับแนวหน้าของภูมิภาค และ (๒) ภาครัฐมีความเชื่อมโยงในการให้บริการสาธารณะต่าง ๆ ผ่านการนำเทคโนโลยีดิจิทัลมาประยุกต์ใช้

๖.๒ ภาครัฐบริหารงานแบบบูรณาการโดยมียุทธศาสตร์ชาติเป็นเป้าหมาย และเชื่อมโยงการพัฒนา ในทุกระดับ ทุกประเด็น ทุกภารกิจ และทุกพื้นที่ โดย (๑) ให้ยุทธศาสตร์ชาติเป็นกลไกขับเคลื่อนการพัฒนาประเทศ (๒) ระบบการเงินการคลังประเทศสนับสนุนการขับเคลื่อนยุทธศาสตร์ชาติ และ (๓) ระบบติดตามประเมินผล ที่สะท้อนการบรรลุเป้าหมายยุทธศาสตร์ชาติในทุกระดับ

๖.๓ ภาครัฐมีขนาดเล็กลง เหมาะสมกับภารกิจ ส่งเสริมให้ประชาชนและทุกภาคส่วนมีส่วนร่วมใน การพัฒนาประเทศ โดย (๑) ภาครัฐมีขนาดที่เหมาะสม (๒) ทุกภาคส่วนมีส่วนร่วมในการพัฒนาประเทศ และ (๓) ส่งเสริมการกระจายอำนาจและสนับสนุนบทบาทชุมชนท้องถิ่นให้องค์กรปกครองส่วนท้องถิ่นเป็นหน่วยงานที่มี สมรรถนะสูง ตั้งอยู่บนหลักธรรมาภิบาล

๖.๔ ภาครัฐมีความทันสมัย โดย (๑) องค์กรภาครัฐมีความยืดหยุ่นเหมาะสมกับบริบทการพัฒนา ประเทศ และ (๒) พัฒนาและปรับระบบวิธีการปฏิบัติราชการให้ทันสมัย

๖.๕ บุคลากรภาครัฐเป็นคนดีและเก่ง ยึดหลักคุณธรรม จริยธรรม มีจิตสำนึก มีความสามารถสูง มุ่งมั่น และเป็นมืออาชีพ โดย (๑) ภาครัฐมีการบริหารกำลังคนที่มีความคล่องตัว ยึดระบบคุณธรรม และ (๒) บุคลากร ภาครัฐยึดค่านิยมในการทำงานเพื่อประชาชน มีคุณธรรม และมีการพัฒนาตามเส้นทางความก้าวหน้าในอาชีพ

๖.๖ ภาครัฐมีความโปร่งใส ปลอดการทุจริตและประพฤติมิชอบ โดย (๑) ประชาชนและภาคีต่าง ๆ ในสังคมร่วมมือกันในการป้องกันการทุจริต และประพฤติมิชอบ (๒) บุคลากรภาครัฐยึดมั่นในหลักคุณธรรม จริยธรรม และความซื่อสัตย์สุจริต (๓) การปราบปรามการทุจริตประพฤติมิชอบมีประสิทธิภาพมีความเด็ดขาด เป็นธรรม และ ตรวจสอบได้ และ (๔) การบริหารจัดการการป้องกันและปราบปรามการทุจริตอย่างเป็นระบบแบบบูรณาการ

๖.๗ กฎหมายมีความสอดคล้องเหมาะสมกับบริบทต่าง ๆ และมีเท่าที่จำเป็น โดย (๑) ภาครัฐจัดให้ มีกฎหมายที่สอดคล้อง และเหมาะสมกับบริบทต่าง ๆ ที่เปลี่ยนแปลง (๒) มีกฎหมายเท่าที่จำเป็น และ (๓) การบังคับ ใช้กฎหมายอย่างมีประสิทธิภาพ เท่าเทียม มีการเสริมสร้างประสิทธิภาพการใช้กฎหมาย

๖.๘ กระบวนการยุติธรรมเคารพสิทธิมนุษยชนและปฏิบัติต่อประชาชนโดยเสมอภาค โดย (๑) บุคลากรและหน่วยงานในกระบวนการยุติธรรมเคารพและยึดมั่นในหลักประชาธิปไตย เคารพศักดิ์ศรีความเป็น มนุษย์ที่พึงได้รับการปฏิบัติอย่างเท่าเทียม (๒) ทุกหน่วยงานในกระบวนการยุติธรรมมีบทบาทเชิงรุกร่วมกันในทุก ขั้นตอนของการค้นหาความจริง (๓) หน่วยงานในกระบวนการยุติธรรมทั้งทางแพ่ง อาญา และปกครองมีเป้าหมายและ ยุทธศาสตร์ร่วมกัน (๔) ส่งเสริมระบบยุติธรรมทางเลือก ระบบยุติธรรมชุมชน และการมีส่วนร่วมของประชาชนใน กระบวนการยุติธรรม และ (๕) พัฒนามาตรการอื่นแทนโทษทางอาญา



(๒) แผนพัฒนาเศรษฐกิจและสังคมแห่งชาติ

๒.๑ แผนพัฒนาเศรษฐกิจและสังคมแห่งชาติ ฉบับที่ ๑๒ (พ.ศ.๒๕๖๐-๒๕๖๔)

แผนพัฒนาเศรษฐกิจและสังคมแห่งชาติ ฉบับที่ ๑๒ (พ.ศ. ๒๕๖๐-๒๕๖๔) ได้จัดทำขึ้นในช่วงเวลาของการปฏิรูปประเทศและสถานการณ์โลกที่เปลี่ยนแปลงอย่างรวดเร็วและเชื่อมโยงกันใกล้ชิดกันมากขึ้น โดยได้น้อมนำหลัก “ปรัชญาของเศรษฐกิจพอเพียง” มาเป็นปรัชญานำทางในการพัฒนาประเทศต่อเนื่องจากแผนพัฒนาฯ ฉบับที่ ๙-๑๑ เพื่อเสริมสร้างภูมิคุ้มกันและช่วยให้สังคมไทยสามารถยืนหยัดอยู่ได้อย่างมั่นคง เกิดภูมิคุ้มกัน และมีการบริหารจัดการความเสี่ยงอย่างเหมาะสม ส่งผลให้การพัฒนาประเทศสู่ความสมดุลและยั่งยืน ยุทธศาสตร์ในแผนพัฒนาฯ ฉบับที่ ๑๒ มีทั้งหมด ๑๐ ยุทธศาสตร์ โดยมี ๖ ยุทธศาสตร์ตามกรอบยุทธศาสตร์ชาติ ๒๐ ปี และอีก ๔ ยุทธศาสตร์ที่เป็นปัจจัยสนับสนุน ดังนี้

๑. การเสริมสร้างและพัฒนาศักยภาพทุนมนุษย์
๒. ยุทธศาสตร์การสร้างความเป็นธรรมและลดความเหลื่อมล้ำในสังคม
๓. ยุทธศาสตร์การสร้างความเข้มแข็งทางเศรษฐกิจและแข่งขันได้อย่างยั่งยืน
๔. ยุทธศาสตร์การเติบโตที่เป็นมิตรกับสิ่งแวดล้อมเพื่อการพัฒนาที่ยั่งยืน
๕. ยุทธศาสตร์การเสริมสร้างความมั่นคงแห่งชาติเพื่อการพัฒนาประเทศสู่ความมั่งคั่งและยั่งยืน
๖. ยุทธศาสตร์การบริหารจัดการในภาครัฐ การป้องกันการทุจริตประพฤติมิชอบและธรรมาภิบาลในสังคมไทย
๗. ยุทธศาสตร์การพัฒนาโครงสร้างพื้นฐานและระบบโลจิสติกส์
๘. ยุทธศาสตร์การพัฒนาวิทยาศาสตร์ เทคโนโลยี วิจัย และนวัตกรรม
๙. ยุทธศาสตร์การพัฒนาภาค เมือง และพื้นที่เศรษฐกิจ
๑๐. ยุทธศาสตร์การต่างประเทศ ประเทศเพื่อนบ้าน และภูมิภาค

6-6-4 ยุทธศาสตร์ชาติ 20 ปี สู่ยุทธศาสตร์ของแผนพัฒนาฯ ฉบับที่ 12



๒.๒ กรอบแผนพัฒนาเศรษฐกิจและสังคมแห่งชาติ ฉบับที่ ๑๓ (พ.ศ.๒๕๖๖-๒๕๗๐)

๒.๒.๑ โอกาสและความเสี่ยงของประเทศไทยในระยะแผนพัฒนาฯ ฉบับที่ ๑๓

แผนพัฒนาเศรษฐกิจและสังคมแห่งชาติ ฉบับที่ ๑๓ เป็นแผนพัฒนาฯ ฉบับแรกที่เริ่มต้นกระบวนการยกกรอบแผนภายใต้ยุทธศาสตร์ชาติและจะมีผลในการใช้เป็นกรอบเพื่อกำหนดแผนระดับปฏิบัติการในช่วง ๕ ปีที่สองของยุทธศาสตร์ชาติ ๒๐ ปี ยังคงน้อมนำปรัชญาของเศรษฐกิจพอเพียงมาเป็นหลักปรัชญานำทางในการขับเคลื่อนและวางแผนการพัฒนาประเทศ ให้เกิดประสิทธิผลในการขับเคลื่อนพลวัตการพัฒนาประเทศในมิติต่าง ๆ ไปสู่เป้าหมายตามยุทธศาสตร์ชาติได้อย่างเป็นรูปธรรม และโดยที่ทั่วโลก รวมถึงไทยยังอยู่ในช่วงเวลาที่ต้องเผชิญกับความท้าทายจากภายนอกและภายในประเทศที่มีความผันแปรสูงและมีแนวโน้มจะทวีความรุนแรงมากขึ้นในอนาคต ทั้งที่เป็นผลสืบเนื่องมาจากสถานการณ์แพร่ระบาดของโรคติดเชื้อไวรัสโคโรนา ๒๐๑๙ (โควิด-๑๙) และโครงสร้างในประเทศที่ยังคงมีข้อจำกัดภายในที่รอการปรับปรุงแก้ไขในหลายมิติ การกำหนดทิศทางการพัฒนาประเทศในระยะต่อไปจึงจำเป็นต้องให้ความสำคัญกับการทำความเข้าใจถึงปัจจัยภายนอกและภายใน ตลอดจนการเปลี่ยนแปลงของปัจจัยทั้งหมดที่ส่งผลกระทบต่อและมีอิทธิพลกับโครงสร้างและองค์ประกอบของประเทศในทุกมิติ เพื่อนำมาประมวลผลและกำหนดกรอบทิศทางการพัฒนาประเทศที่ควรมุ่งไปในอนาคตให้มีความสอดคล้องกับเป้าหมายการพัฒนาที่ยั่งยืน (Sustainable Development Goals: SDGs) ตลอดจนสามารถนำพาประเทศให้เติบโตต่อไปท่ามกลางความผันแปรที่เกิดขึ้น เพื่อให้ประเทศไทยสามารถสร้างสรรคโอกาสจากความท้าทายภายนอกและสามารถเสริมสร้างความเข้มแข็งจากภายในประเทศให้สามารถเติบโตต่อไปได้อย่างมั่นคง สามารถบรรลุเป้าหมายในระยะ ๒๐ ปี ภายใต้ยุทธศาสตร์ชาติตามกรอบระยะเวลาที่คาดหวัง การวางกรอบทิศทางการพัฒนาประเทศในระยะต่อไปให้สามารถกำหนดแนวทางที่ประเทศจะมุ่งไปเพื่อบรรลุผลในระยะ ๕ ปี ของแผนพัฒนาฯ ซึ่งจะช่วยขับเคลื่อนประเทศไปสู่การบรรลุเป้าหมายระยะยาวภายใต้ยุทธศาสตร์ชาติได้นั้นจำเป็นที่ประเทศไทยจะต้องให้ความสำคัญกับการเสริมสร้างความสามารถในการบริหารจัดการและรับมือกับความเสี่ยง ตลอดจนสรรคสร้างประโยชน์จากโอกาสที่เกิดขึ้นได้อย่างเหมาะสม และทันทั่วถึง ซึ่งความเชื่อมโยงระหว่างแนวโน้มการเปลี่ยนแปลงระดับโลก (Megatrends) ตลอดจนผลกระทบและความปกติใหม่ (New Normal) จากสถานการณ์การแพร่ระบาดของโรคโควิด-๑๙ ที่เข้ามากระทบต่อสถานะของการพัฒนาประเทศโดยพิจารณาภายใต้กรอบยุทธศาสตร์ชาติทั้ง ๖ ด้าน นั้น พบว่ามีแนวโน้มการเปลี่ยนแปลงระดับโลกที่สำคัญซึ่งจะส่งผลทำให้ประเทศไทยจำเป็นต้องมีการพิจารณายกระดับหรือเปลี่ยนแปลงการดำเนินงานไปจากเดิมอย่างมีนัยสำคัญ ดังนี้



- (๑) ความมั่นคง มีความเสี่ยงและโอกาสที่สำคัญ ๕ ประการ
- โอกาสในการใช้เทคโนโลยีและ Big Data เพื่อป้องกันภัยคุกคามทางความมั่นคง
 - โอกาสในการพัฒนาระบบการบริหารจัดการภาครัฐเพื่อให้เกิดความโปร่งใสเข้าถึงได้ง่าย และตอบสนองประชาชนได้ดีขึ้น
 - ความเสี่ยงจากการถูกโจมตีทางไซเบอร์สูงขึ้น
 - ความเสี่ยงจากภัยพิบัติและสาธารณภัย มีแนวโน้มที่จะเกิดขึ้นบ่อยครั้ง และรุนแรงมากขึ้น
 - โอกาสในเสริมสร้างบทบาทของไทยในเวทีระหว่างประเทศ
- (๒) การสร้างความสามารถในการแข่งขัน มีความเสี่ยงและโอกาสที่สำคัญ ๙ ประการ
- ความเสี่ยงที่ผลิตภาพการผลิตในภาพรวมจะลดลง การเป็นสังคมสูงวัยจะเป็นปัจจัยสำคัญที่อาจลดทอนผลิตภาพแรงงานในอนาคต
 - ความเสี่ยงที่ไทยต้องพึ่งพิงเทคโนโลยีจากต่างประเทศสูงขึ้น
 - ความเสี่ยงที่ SMEs จะยิ่งสูญเสียศักยภาพในการแข่งขัน
 - ความเสี่ยงที่ภาคการเกษตรจะมีความสามารถในการผลิตลดลง
 - ความเสี่ยงที่ภาคการท่องเที่ยวจะไม่สามารถฟื้นตัวและปรับตัวตามความต้องการที่เปลี่ยนไป
 - โอกาสในการสร้างรายได้จากอุตสาหกรรมและบริการทางการแพทย์
 - ความเสี่ยงที่อุตสาหกรรมและบริการดิจิทัลจะไม่สามารถพัฒนาได้เท่าทันกับการเปลี่ยนแปลงของเทคโนโลยี
 - โอกาสในการสร้างรายได้จากการให้บริการโลจิสติกส์
 - ความเสี่ยงที่อุตสาหกรรมยานยนต์จะสูญเสียส่วนแบ่งในตลาดโลก
- (๓) การพัฒนาและเสริมสร้างศักยภาพทรัพยากรมนุษย์ มีความเสี่ยงและโอกาสที่สำคัญ ๕ ประการ
- ความเสี่ยงในการขาดแคลนแรงงานทักษะสูงที่สอดคล้องกับความต้องการของตลาดแรงงานและสามารถทดแทนกับแรงงานที่ลดลง
 - โอกาสในการพัฒนาคุณภาพการศึกษาและการฝึกอบรมด้วยเทคโนโลยีและประชากรวัยเรียนที่ลดลง
 - ความเหลื่อมล้ำทางการศึกษาและการพัฒนาทักษะ จากความไม่พร้อมทางเทคโนโลยีและความแตกต่างระหว่างพื้นที่
 - โอกาสในการส่งเสริมการเรียนรู้ตลอดชีวิต เพื่อพัฒนาทักษะให้เท่าทันความเปลี่ยนแปลง และรองรับกับคนทุกช่วงวัย
 - ความเสี่ยงในการขาดแคลนทักษะทางพฤติกรรม (Soft Skills) และค่านิยม วัฒนธรรมที่สอดคล้องกับการใช้ชีวิตและการทำงานรูปแบบใหม่
- (๔) การสร้างโอกาสและความเสมอภาคทางสังคม มีความเสี่ยงและโอกาสที่สำคัญ ๖ ประการ
- ความเสี่ยงที่คนจนจะขยับสถานะได้ยากขึ้น
 - ความเสี่ยงต่อการเพิ่มขึ้นของความเหลื่อมล้ำ *
 - โอกาสในการพัฒนาเศรษฐกิจเชิงพื้นที่
 - ความเสี่ยงต่อการขยายตัวของแรงงานนอกระบบ
 - ความเสี่ยงต่อความยั่งยืนทางการคลังของระบบความคุ้มครองทางสังคม
 - โอกาสในการลงทุนทางสังคมแบบมุ่งเป้า
- (๕) การสร้างการเติบโตบนคุณภาพชีวิตที่เป็นมิตรต่อสิ่งแวดล้อม มีความเสี่ยงและโอกาสที่สำคัญ ๔ ประการ

- ความเสี่ยงที่ภัยธรรมชาติมีแนวโน้มเพิ่มความถี่และความรุนแรง
- ความเสี่ยงที่ปริมาณขยะและน้ำเสียที่ไม่สามารถจัดการได้จะมีปริมาณเพิ่มสูงขึ้น
- ความเสี่ยงที่ทรัพยากรธรรมชาติและระบบนิเวศจะเสื่อมโทรมมากขึ้น
- โอกาสในการลดปริมาณการปล่อยก๊าซเรือนกระจกและมลพิษอากาศ

(๖) การปรับสมดุลและพัฒนาระบบบริหารจัดการภาครัฐ มีความเสี่ยงและโอกาสที่สำคัญ ๔ ประการ

- โอกาสในการนำเทคโนโลยีมาปรับใช้ในภาครัฐอย่างเต็มรูปแบบ
- ความเสี่ยงที่จะเกิดความไม่ยั่งยืนทางการคลัง
- ความเสี่ยงที่จะมีความสูญเสียทางเศรษฐกิจจากกฎระเบียบที่ล้าสมัยเพิ่มสูงขึ้น
- ความเสี่ยงที่โครงสร้างภาครัฐจะยิ่งขัดขวางการพัฒนาและไม่สามารถตอบสนอง

ความต้องการของประชาชน

๒.๒.๑ แนวคิดของกรอบแผนพัฒนาฯ ฉบับที่ ๑๓

(๑) พลิกโฉมประเทศไทย สู่เศรษฐกิจสร้างคุณค่า สังคมเดินหน้าอย่างยั่งยืน

เศรษฐกิจมูลค่าสูงที่เป็นมิตรต่อสิ่งแวดล้อม (High Value-Added Economy) โดยการปรับทิศทางการผลิตที่มีความสำคัญ แต่มีความเสี่ยงที่จะสูญเสียความสามารถในการแข่งขันในอนาคตและส่งเสริมภาคการผลิตที่ไทยมีศักยภาพสอดคล้องกับทิศทางการเปลี่ยนแปลงของโลก โดยหมายความว่าประเทศต้องบรรลุให้ได้ภายในระยะ ๕ ปีของแผนพัฒนาฯ ฉบับที่ ๑๓ เพื่อให้เป้าหมายของการมี “เศรษฐกิจมูลค่าสูงที่เป็นมิตรต่อสิ่งแวดล้อม” บังเกิดผลอย่างเป็นรูปธรรม ประกอบด้วย

หมวดหมู่ที่ ๑ ไทยเป็นประเทศชั้นนำด้านสินค้าเกษตรและเกษตรแปรรูปมูลค่าสูง

หมวดหมู่ที่ ๒ ไทยเป็นจุดหมายของการท่องเที่ยวที่เน้นคุณค่าและความยั่งยืน

หมวดหมู่ที่ ๓ ไทยเป็นฐานการผลิตยานยนต์ไฟฟ้าของอาเซียน

หมวดหมู่ที่ ๔ ไทยเป็นศูนย์กลางทางการแพทย์และสุขภาพมูลค่าสูง

หมวดหมู่ที่ ๕ ไทยเป็นประตูการค้าการลงทุนและจุดยุทธศาสตร์ทางโลจิสติกส์

ที่สำคัญของภูมิภาค

หมวดหมู่ที่ ๖ ไทยเป็นฐานการผลิตอิเล็กทรอนิกส์อัจฉริยะและบริการดิจิทัลของอาเซียน



(๒) สังคมแห่งโอกาสและความเสมอภาค (High Opportunity Society)

ประชาชนได้รับความคุ้มครองทางสังคมที่เพียงพอ เหมาะสม ทุกภาคส่วนในสังคมมีส่วนร่วมและได้รับประโยชน์จากการเจริญเติบโตทางเศรษฐกิจอย่างเสมอภาค และประเทศมีความเหลื่อมล้ำลดลงในทุกมิติโดยการใช้เทคโนโลยี ฐานข้อมูลสารสนเทศ และดิจิทัลแพลตฟอร์ม เป็นเครื่องมือในการส่งเสริมการแข่งขันที่เปิดกว้างและเป็นธรรมเพื่อลดความเหลื่อมล้ำในเชิงธุรกิจ และผลักดันให้เกิดการเพิ่มผลิตภาพและพัฒนานวัตกรรมอย่างต่อเนื่อง การส่งเสริมกิจกรรมทางเศรษฐกิจและยกระดับคุณภาพบริการสาธารณะในเมืองหลักและท้องถิ่นต่างจังหวัด เพื่อลดความเหลื่อมล้ำในเชิงพื้นที่ ตลอดจนการช่วยเหลือผู้มีรายได้น้อยด้วยโอกาสอย่างตรงกับปัญหาความต้องการ การใช้นโยบายการเงินการคลังเพื่อสนับสนุนการกระจายรายได้ และการจัดความคุ้มครองทางสังคมอย่างมีประสิทธิภาพ เพื่อเพิ่มพลวัตการเลื่อนสถานะทางเศรษฐกิจและสังคม (socioeconomic mobility) โดยหมายความว่าต้องบรรลุในห้วงระยะเวลาของแผนพัฒนาฯ ฉบับที่ ๑๓ เพื่อผลักดันการสร้าง “สังคมแห่งโอกาสและความเสมอภาค” อย่างเป็นรูปธรรมประกอบด้วย

หมวดหมู่ที่ ๗ ไทยมี SMEs ที่เข้มแข็ง มีศักยภาพสูง และสามารถแข่งขันได้

หมวดหมู่ที่ ๘ ไทยมีพื้นที่และเมืองหลักของภูมิภาคที่มีความเจริญทางเศรษฐกิจ ทันสมัย และน่าอยู่

หมวดหมู่ที่ ๙ ไทยมีความยากจนข้ามรุ่นลดลง และคนไทยทุกคนมีความคุ้มครองทางสังคมที่เพียงพอ เหมาะสม

สังคมแห่งโอกาสและความเสมอภาค

ใช้เทคโนโลยี ข้อมูล และดิจิทัลแพลตฟอร์มเป็นเครื่องมือ

<p style="text-align: center;">7 ไทยมี SMEs ที่เข้มแข็ง มีศักยภาพสูง และสามารถแข่งขันได้</p> <ul style="list-style-type: none">▪ การแข่งขันเปิดกว้างและเป็นธรรม ลดความเหลื่อมล้ำระหว่าง SMEs และธุรกิจขนาดใหญ่▪ SMEs มีศักยภาพสูง สามารถพัฒนาและใช้เทคโนโลยีเพื่อเพิ่มประสิทธิภาพ▪ SMEs มีบทบาทในการส่งออก สามารถเชื่อมโยงกับ GVCs▪ วิสาหกิจเพื่อสังคมขยายตัว และวิสาหกิจชุมชนมีศักยภาพ สามารถสร้างมูลค่าเพิ่ม	<p style="text-align: center;">8 ไทยมีพื้นที่และเมืองหลักของภูมิภาคที่มีความเจริญทางเศรษฐกิจ ทันสมัย และน่าอยู่</p> <ul style="list-style-type: none">▪ ความเหลื่อมล้ำเชิงพื้นที่ลดลง ทั้งในด้านเศรษฐกิจและบริการสาธารณะ มีการพัฒนาเศรษฐกิจตามศักยภาพพื้นที่ และเชื่อมโยงระหว่างเมืองและชนบท▪ พื้นที่เศรษฐกิจ/เมืองหลักมีโครงสร้างพื้นฐาน ที่รองรับกิจกรรมทางเศรษฐกิจที่เป็นมิตรต่อสิ่งแวดล้อม▪ อปท. ชุมชน ภาคเอกชนในพื้นที่ มีศักยภาพและบทบาทในการพัฒนาพื้นที่และเมือง	<p style="text-align: center;">9 ไทยมีความยากจนข้ามรุ่นลดลง และคนไทยทุกคนมีความคุ้มครองทางสังคมที่เพียงพอ เหมาะสม</p> <ul style="list-style-type: none">▪ คนจนข้ามรุ่นลดลง จากมาตรการช่วยเหลือแบบมุ่งเป้า และฐานข้อมูลที่สามารถระบุคนจนและปัญหา▪ นโยบายการเงินการคลังและกฎหมายส่งเสริมการกระจายรายได้▪ ทุกกลุ่มคนสามารถเข้าถึงดิจิทัลได้อย่างทั่วถึง▪ เด็กยากจนสามารถเข้าถึงการศึกษาในระดับที่สูงกว่าการศึกษาภาคบังคับ▪ ความคุ้มครองทางสังคมเพียงพอ เหมาะสม
--	--	--

(๓) วิถีชีวิตที่ยั่งยืน (Eco-Friendly Living)

โดยให้ความสำคัญกับการพัฒนาประสิทธิภาพของการบริหารจัดการ ทั้งการจัดการของภาครัฐและบทบาทของภาคส่วนต่างๆ ที่เกี่ยวข้อง รวมถึงการประยุกต์ใช้เทคโนโลยี เพื่อมุ่งจัดการกับปัญหาที่เป็นภัยคุกคามสำคัญทั้งในประเทศไทยและในระดับโลก ซึ่งได้แก่ ปัญหาขยะ มลพิษทางน้ำ มลพิษอากาศ ก๊าซเรือนกระจก และความเสียหายของภัยธรรมชาติอันเนื่องมาจากการเปลี่ยนแปลงของสภาพภูมิอากาศ โดยหมายความว่าเพื่อผลักดันการสร้าง “วิถีชีวิตที่ยั่งยืน” อย่างเป็นรูปธรรม ประกอบด้วย

หมวดหมู่ที่ ๑๐ ไทยมีเศรษฐกิจหมุนเวียนและสังคมคาร์บอนต่ำ

หมวดหมู่ที่ ๑๑ ไทยสามารถลดความเสี่ยงและผลกระทบจากภัยธรรมชาติและการเปลี่ยนแปลงสภาพภูมิอากาศ

ใช้ระบบการจัดการที่มีประสิทธิภาพและเทคโนโลยีเพื่อจัดการกับปัญหาสิ่งแวดล้อม

10 ไทยมีเศรษฐกิจหมุนเวียน และสังคมคาร์บอนต่ำ



- ชยะและน้ำเสียได้รับการจัดการที่ถูกต้องและหมุนเวียน กลับไปใช้ประโยชน์มากขึ้น
- พลังงานหมุนเวียนเป็นแหล่งพลังงานหลัก สำหรับการผลิตไฟฟ้าของประเทศ
- ผลิตภัณฑ์ที่มาจากวัสดุเหลือใช้และปล่อยคาร์บอน ในปริมาณต่ำได้รับการสนับสนุน ทั้งในด้านการพัฒนา นวัตกรรมการผลิต และการส่งเสริมผู้บริโภค

11 ไทยสามารถลดความเสี่ยง และผลกระทบจาก ภัยธรรมชาติและ การเปลี่ยนแปลงสภาพภูมิอากาศ



- พื้นที่ที่มีความเสี่ยงภัยสูงได้รับการจัดการให้มีความเสี่ยง ที่ลดลง
- ป่าและพื้นที่ชุ่มน้ำได้รับการอนุรักษ์
- ระบบการจัดการภัยในทุกระดับได้รับการปรับปรุง ให้มีประสิทธิภาพและศักยภาพที่สูงขึ้น
- เป้าหมายการลดความเสี่ยงจากภัยธรรมชาติและสภาพ ภูมิอากาศเป็นส่วนหนึ่งของกรอบวางแผนพัฒนาพื้นที่
- ทุกภาคส่วนได้รับการพัฒนาขีดความสามารถในการ รับมือกับภัยธรรมชาติ

พัฒนาความสามารถในการรับมือกับภัยธรรมชาติและการเปลี่ยนแปลงสภาพภูมิอากาศ

(๔) ปัจจัยสนับสนุนการพลิกโฉมประเทศ (Key Enablers for Thailand's Transformation)

กลไกการพัฒนาทรัพยากรมนุษย์ทั้งระบบการศึกษา และการยกระดับและปรับทักษะแรงงาน ที่มีคุณภาพได้มาตรฐาน สอดคล้องกับความต้องการของตลาดแรงงานและโลกยุคใหม่ และส่งเสริมการเคลื่อนย้าย แรงงานไปสู่ภาคการผลิตและบริการที่มีผลิตภาพและมูลค่าสูง และกลไกการบริหารจัดการภาครัฐ ทั้งระเบียบ กฎหมาย ระบบงบประมาณ โครงสร้างพื้นฐาน การให้บริการสาธารณะ ตลอดจนการติดตามประเมินผลที่ทันสมัย เท่าทันต่อการเปลี่ยนแปลง ตอบสนองความต้องการได้อย่างมีประสิทธิภาพ และสอดคล้องกับทิศทางการพัฒนา ประเทศ โดยหมุดหมายที่ต้องบรรลุในระยะเวลาของแผนพัฒนาฯ ฉบับที่ ๑๓ เพื่อสร้าง “ปัจจัยสนับสนุนการพลิกโฉม ประเทศ” ประกอบด้วย

หมุดหมายที่ ๑๒ ไทยมีกำลังคนสมรรถนะสูง มุ่งเรียนรู้อย่างต่อเนื่อง ตอบโจทย์การ พัฒนาแห่งอนาคต

หมุดหมายที่ ๑๓ ไทยมีภาครัฐที่มีสมรรถนะสูง

ปัจจัยสนับสนุนการพลิกโฉมประเทศ

กลไกการพัฒนาทรัพยากรมนุษย์มีประสิทธิภาพ

12 ไทยมีกำลังคนสมรรถนะสูง มุ่งเรียนรู้อย่างต่อเนื่อง ตอบโจทย์การพัฒนาแห่งอนาคต



- ระบบการศึกษามีคุณภาพ สามารถพัฒนาทักษะสำคัญ และเอื้อต่อการสร้างสังคมแห่งการเรียนรู้ตลอดชีวิต
- สถาบันอุดมศึกษาปรับบทบาท ให้สามารถพัฒนาทุนมนุษย์ ในทุกช่วงวัย
- กลไกการพัฒนาที่มีประสิทธิภาพ ทันสมัย ได้มาตรฐาน
- นโยบายการจัดการกำลังคนภายใต้สังคมสูงวัยมีความชัดเจน และระบบฐานข้อมูลการจัดการกำลังคนมีประสิทธิภาพ
- สถาบันทางสังคมเอื้อต่อการพัฒนาทรัพยากรมนุษย์

13 ไทยมีภาครัฐที่มีสมรรถนะสูง



- ภาครัฐบูรณาการ เป็นเอกภาพ
- โครงสร้างภาครัฐมีความยืดหยุ่น และมีความยั่งยืนทางการคลัง
- การบริหารงานภาครัฐและการให้บริการสาธารณะปรับรูปแบบ ดิจิทัลอย่างเต็มรูปแบบ
- กฎหมาย กฎระเบียบ และมาตรฐานภาครัฐทันสมัย สนับสนุน การพลิกโฉมประเทศไทย
- ทุกภาคส่วนมีส่วนร่วมในการพัฒนาและติดตามตรวจสอบการ พัฒนาประเทศ

กลไกการบริหารจัดการภาครัฐมีความทันสมัย

(๓) แผนพัฒนาภาค/แผนพัฒนากลุ่มจังหวัด/แผนพัฒนาจังหวัด

๓.๑ แผนพัฒนาภาคใต้ชายแดน พ.ศ. ๒๕๖๐-๒๕๖๕

เป้าหมายเชิงยุทธศาสตร์ “เป็นแหล่งผลิตภาคเกษตรและอุตสาหกรรมเกษตรแปรรูปที่สำคัญของประเทศ และเป็นเมืองชายแดนเชื่อมโยงการค้าและการท่องเที่ยวกับพื้นที่ภาคใต้และการพัฒนาเศรษฐกิจของประเทศมาเลเซียและสิงคโปร์ ชุมชนมีความเข้มแข็งอยู่ร่วมกันอย่างสันติสุขภายใต้สังคมพหุวัฒนธรรม”

ยุทธศาสตร์การพัฒนาภาคใต้ชายแดน

๑. พัฒนาอุตสาหกรรมเกษตรและอุตสาหกรรมแปรรูปการเกษตร เพื่อสร้างความมั่นคงให้กับภาคการผลิต ประกอบด้วยแนวทางการพัฒนา ดังนี้

๑) พัฒนาศักยภาพการผลิตภาคเกษตร

๑.๑) เพิ่มประสิทธิภาพการผลิตยางพารา ปาล์มน้ำมัน มะพร้าว และไม้ผล โดยการสนับสนุนการใช้นวัตกรรมและเทคโนโลยีในการปลูก การบำรุงรักษา พัฒนาสายพันธุ์ที่เหมาะสมกับพื้นที่ เพื่อเพิ่มผลผลิตเฉลี่ยต่อไร่และลดต้นทุนการผลิต และการเก็บเกี่ยวผลผลิต รวมทั้งการแปรรูปและเพิ่มมูลค่าผลผลิต

๑.๒) พัฒนาระบบตลาดสินค้าเกษตร พัฒนาตลาดกลางสินค้าเกษตร โดยเฉพาะ ยางพารา ปาล์มน้ำมัน เพื่อเป็นแหล่งอ้างอิงราคา และศูนย์กลางการซื้อขายในพื้นที่ โดยพัฒนาระบบเทคโนโลยีสารสนเทศให้สามารถเชื่อมโยงแหล่งซื้อขายทั้งในและต่างประเทศ ส่งเสริมการจำหน่ายสินค้าทั้งระบบ Online และ Offline

๑.๓) ส่งเสริมให้เกษตรกรรายย่อยปรับระบบการผลิตให้สามารถพึ่งพาตนเองได้ ส่งเสริมการทำเกษตรยั่งยืน อาทิ เกษตรทฤษฎีใหม่ เกษตรผสมผสาน เกษตรอินทรีย์ เป็นเกษตรปลอดภัยและเป็นมิตรกับสิ่งแวดล้อม โดยการปลูกพืชที่สอดคล้องกับศักยภาพของพื้นที่และความต้องการของตลาด ร่วมกับการปลูกพืชเศรษฐกิจหลักของภาค (ยางพาราและปาล์มน้ำมัน) และการทำปศุสัตว์ การสร้างเครือข่ายความร่วมมือด้านการผลิต การแปรรูป และการตลาด เพื่อเพิ่มรายได้และลดความเสี่ยงจาก ความผันผวนด้านราคา รวมทั้งเสริมสร้างความรู้ในการวางแผนการผลิต และบริหารจัดการฟาร์มอย่างเป็นระบบเพื่อพัฒนาไปสู่การเป็นเกษตรกรมืออาชีพ (Smart Farmer) และยกระดับเกษตรกรรายย่อยไปสู่ผู้ประกอบการธุรกิจเกษตรมืออาชีพ (Smart Entrepreneur)

๒) ยกระดับอุตสาหกรรมประมง การเพาะเลี้ยงกุ้งและสัตว์น้ำชายฝั่งเพื่อการส่งออกและเป็นมิตรต่อสิ่งแวดล้อมในพื้นที่จังหวัดปัตตานี และนราธิวาส โดยพัฒนาเพื่อยกระดับศูนย์วิจัยและเพาะเลี้ยงสัตว์น้ำให้เป็นศูนย์กระจายพันธุ์สัตว์น้ำที่มีคุณภาพ ส่งเสริมให้มีการพัฒนาระบบมาตรฐานการจัดการฟาร์ม (Good Agriculture Practice : GAP และ Code of Conduct : CoC) รวมทั้งกระบวนการผลิตเพื่อเพิ่มประสิทธิภาพ มีสุขอนามัยที่ได้มาตรฐานและเป็นไปตามกฎและกติกาสากล ตลอดจน การพัฒนาระบบตลาด รวมทั้งส่งเสริมการแปรรูปผลิตภัณฑ์อาหารทะเลที่หลากหลายและได้มาตรฐานสามารถสร้างมูลค่าเพิ่มทางการตลาดและเป็นแหล่งรายได้ที่สำคัญให้กับภาคใต้ได้อย่างยั่งยืน ส่งเสริมผลิตภัณฑ์ที่ตอบสนองต่อตลาดเฉพาะ (Niche Market)

๓) ส่งเสริมการเลี้ยงปศุสัตว์ เพื่อเพิ่มความมั่นคงด้านอาหาร สร้างอาชีพ และเพิ่มรายได้ในจังหวัด ยะลา ปัตตานี นราธิวาส โดยการวิจัยพัฒนาปรับปรุงพันธุ์เพื่อเพิ่มปริมาณสัตว์ที่มีพันธุกรรมดี และกระจายสัตว์พันธุ์ดีไปยังเกษตรกร การส่งเสริมและขยายการเลี้ยงไก่เบตง โคเนื้อ และแพะ ให้เพียงพอต่อการบริโภคในพื้นที่ สนับสนุนโรงฆ่าและที่ได้มาตรฐาน ถูกหลักสุขอนามัย และส่งเสริมการแปรรูปผลิตภัณฑ์เพื่อสร้างมูลค่าเพิ่ม อาทิ นมแพะพาสเจอร์ไรส์ ไอศกรีม และเครื่องสำอาง รวมทั้งสนับสนุนการเลี้ยงปศุสัตว์ ที่สอดคล้องกับวิถีชีวิตมุสลิมให้เป็นวัตถุดิบสำหรับแปรรูปที่ได้มาตรฐานฮาลาลและมาตรฐานสากลเพื่อบริโภคในท้องถิ่นและส่งออก

๔) ส่งเสริมให้มีการใช้เทคโนโลยีและนวัตกรรมในการผลิตและบริหารจัดการฟาร์มอย่างเป็นระบบ โดยเฉพาะในกลุ่มเกษตรกรรุ่นใหม่เพื่อพัฒนาไปสู่การเป็นเกษตรกรมืออาชีพ/เกษตรกรอัจฉริยะ (Smart Farmer) และการส่งเสริมการทำธุรกิจการเกษตรแบบครบวงจร มีการเชื่อมโยงเครือข่ายในรูปแบบคลัสเตอร์ และบริหารจัดการร่วมกันในรูปเกษตรแปลงใหญ่เพื่อลดต้นทุนการผลิต และร่วมกันจัดหาปัจจัยการผลิต เครื่องจักรและ

อุปกรณ์การเกษตรสมัยใหม่ สนับสนุนสร้างและพัฒนาองค์กร สถาบันเกษตรกร และเครือข่ายวิสาหกิจชุมชน หรือสหกรณ์การเกษตรให้มีความเข้มแข็ง ส่งเสริมการวิจัยและพัฒนาเทคโนโลยีและนวัตกรรมการเกษตรแห่งอนาคต และเทคโนโลยีดิจิทัล อาทิ เกษตรแม่นยำ เพื่อลดความเสียหายจากภัยพิบัติ และความเสียหายกรณีเกิดโรคระบาด เพื่อเพิ่มประสิทธิภาพการผลิต ในการวางแผนการผลิต และบริหารจัดการฟาร์มอย่างเป็นระบบ เพื่อให้ได้ผลผลิตที่มีคุณภาพตามความต้องการของตลาด และมีการผลิตที่เป็นมิตรกับสิ่งแวดล้อม ควบคู่กับสนับสนุนการเข้าถึงแหล่งความรู้และแหล่งเงินทุนที่เป็นธรรมและทั่วถึง เพื่อให้มีเงินทุนหมุนเวียนในระบบเศรษฐกิจฐานราก รวมทั้งพัฒนาผู้ประกอบการและ SMEs ตลอดจนส่งเสริมการพัฒนาธุรกิจ Startup และการพัฒนาความเชื่อมโยงธุรกิจตามแนวพระราชรัฐ เพื่อเพิ่มประสิทธิภาพและยกระดับสินค้าเกษตรให้ได้มาตรฐานสากล และสามารถแข่งขันในตลาดโลกได้

๕) ส่งเสริมการใช้ประโยชน์จากเทคโนโลยีฐานชีวภาพ และนวัตกรรมเพื่อเพิ่มมูลค่าผลผลิตภาคการเกษตร โดยการส่งเสริมการนำผลการวิจัยด้านเทคโนโลยีชีวภาพเพื่อเพิ่มประสิทธิภาพการผลิต การแปรรูป และการเก็บรักษา อาทิ การใช้เทคโนโลยีฐานชีวภาพในการผลิตภาคเกษตร การใช้เทคโนโลยี ฐานชีวภาพในอุตสาหกรรมแปรรูปอาหาร และส่งเสริมเชื่อมโยงการพัฒนาเครือข่ายนวัตกรรมและเทคโนโลยีร่วมกับสถาบันการศึกษาเพื่อวิจัยพัฒนาการออกแบบ พัฒนาและแปรรูปสินค้าเกษตรโดยการใช้เทคโนโลยีชีวภาพเพื่อรักษาคุณภาพสินค้า รวมทั้งการสร้างผลิตภัณฑ์รูปแบบใหม่ที่หลากหลาย

๖) ส่งเสริมการสร้างตราสินค้า (Brand) ผลผลิตทางการเกษตร โดยเฉพาะสินค้า ที่ใช้วัตถุดิบทางการเกษตรที่เป็นอัตลักษณ์ประจำถิ่นและประยุกต์ใช้ภูมิปัญญาท้องถิ่น นวัตกรรม ในการผลิต บรรจุภัณฑ์ การขึ้นทะเบียนและคุ้มครองสิทธิให้กับสินค้า เพื่อจำหน่ายสินค้าเกษตรที่มีมูลค่าเพิ่มสูง รวมทั้งนำเสนอเรื่องราวเกี่ยวกับแหล่งกำเนิดให้กับสินค้า สร้างตราสินค้าอัตลักษณ์พื้นถิ่น ตลอดจนใช้ประโยชน์จากเอกลักษณ์แต่ละพื้นที่ในการเชื่อมโยงไปสู่ภาคการผลิตอื่น เช่น การท่องเที่ยวและบริการ อาทิ ไก่เบตง และปลากุเลา รองรับการท่องเที่ยวเชิงอาหาร เป็นต้น และส่งเสริมการบริโภคสินค้าเกษตรอัตลักษณ์พื้นถิ่นในระดับประเทศ และส่งออกไปยังตลาดโลก

๗) พัฒนาพื้นที่อำเภอนองจิกต่อเนื่องอำเภอมืองปัตตานี ให้เป็นเขตอุตสาหกรรมเกษตรแปรรูป ปาล์ม น้ำมัน ยางพารา มะพร้าว และการเพาะเลี้ยงชายฝั่งและอุตสาหกรรมแปรรูปประมงที่เป็นมิตรกับสิ่งแวดล้อมโดยการพัฒนาโครงสร้างพื้นฐาน ระบบสาธารณูปโภคและสาธารณูปการในพื้นที่นิคมอุตสาหกรรมหนองจิกและนิคมอุตสาหกรรมบานา ส่งเสริมการทำประมงและการแปรรูปที่เป็นมิตรกับสิ่งแวดล้อม รวมทั้งสนับสนุนผู้ประกอบการให้มาลงทุนในพื้นที่โดยการให้สิทธิพิเศษ มาตรการทางการเงินและการคลัง

๘) พัฒนาระบบบริหารจัดการน้ำลุ่มน้ำเพื่อป้องกันความเสียหายพื้นที่เศรษฐกิจและสร้างความมั่นคงด้านทรัพยากรน้ำ โดยใช้เทคโนโลยีสมัยใหม่ในการออกแบบระบบน้ำในลุ่มน้ำหลัก และพัฒนาระบบโครงข่ายน้ำของภาค (ลุ่มน้ำปัตตานี แม่น้ำสายบุรี และลุ่มน้ำบางนรา) พัฒนาปรับปรุงประสิทธิภาพระบบกักเก็บน้ำและระบบกระจายน้ำ เพื่อป้องกันและแก้ไขปัญหาอุทกภัย รวมทั้งจัดการคุณภาพน้ำในแหล่งน้ำตามธรรมชาติให้มีความสะอาดและเหมาะสมสำหรับการนำน้ำกลับมาใช้ใหม่เพื่อการอุปโภค บริโภค อุตสาหกรรม และการเกษตร รวมทั้งส่งเสริมการมีส่วนร่วมของชุมชนในการบริหาร จัดการน้ำเพื่อกระจายประโยชน์ที่เป็นธรรมกับทุกภาคส่วน

๙) สนับสนุนการปรับปรุงท่าเทียบเรือปัตตานีให้มีมาตรฐาน สามารถรองรับ การขนส่งสินค้า Feeder ไปยังท่าเรือของมาเลเซียและอินโดนีเซียได้ ปรับปรุงร่องน้ำเพื่อรองรับเรือขนาดใหญ่สำหรับท่าเรือปัตตานีและท่าเรือจังหวัดนราธิวาส การก่อสร้างคันกันคลื่น พัฒนาระบบการให้บริการด้าน การขนส่งทางเรือและระบบโลจิสติกส์ที่ได้มาตรฐาน และส่งเสริมการใช้ท่าเรือในเชิงพาณิชย์ รวมทั้งการบริหารจัดการท่าเรือแบบมีส่วนร่วมจากชุมชนโดยรอบในพื้นที่ เพื่อให้การพัฒนาการเดินทางเรือสินค้าตามแนวชายฝั่งมีการเติบโตอย่างยั่งยืนและเป็นมิตรกับสิ่งแวดล้อม

๑๐) ส่งเสริมการใช้ประโยชน์จากความหลากหลายทางชีวภาพสร้างมูลค่าเพิ่มให้กับภาคการผลิตและบริการในพื้นที่ และเพิ่มประสิทธิภาพการจัดการฐานทรัพยากรธรรมชาติให้มีความอุดมสมบูรณ์ โดยส่งเสริมและสนับสนุนการผลิต การแปรรูป และพัฒนาสินค้าเกษตร ผลิตภัณฑ์จากฐานทรัพยากรการเกษตร และทรัพยากรชีวภาพ รวมทั้งการจัดการทรัพยากรให้มีความอุดมสมบูรณ์ โดยเฉพาะทรัพยากรดิน น้ำ ป่าไม้ ประมง และชายฝั่ง เพื่อเป็นปัจจัยการผลิตที่มีประสิทธิภาพ โดยการอนุรักษ์และฟื้นฟู ทรัพยากรธรรมชาติโดยชุมชนมีส่วนร่วมเพื่อให้เกิดความมั่นคงและยั่งยืน และการป้องกันการกัดเซาะชายฝั่งโดยใช้เทคโนโลยีและรูปแบบที่เหมาะสมกับสภาพพื้นที่ และการจัดระเบียบกิจกรรมทางเศรษฐกิจและสิ่งปลูกสร้างบริเวณพื้นที่ชายฝั่งทะเลเพื่อลดผลกระทบต่อ การกัดเซาะบริเวณชายฝั่ง รวมทั้งจัดการฐานข้อมูลเพื่อการวางแผนทางการเกษตรที่เหมาะสม และระบบข้อมูลสารสนเทศเพื่อเฝ้าระวังและติดตามสถานการณ์ด้านทรัพยากรธรรมชาติและสิ่งแวดล้อม

ยุทธศาสตร์ที่ ๒ พัฒนาเมืองสุโขทัย-ลก และเมืองเบตง ให้เป็นเมืองการค้าและเมืองท่องเที่ยวชายแดน และพัฒนาเมืองยะลาให้เป็นเมืองน่าอยู่ และศูนย์กลางเศรษฐกิจของภาคใต้ชายแดน ประกอบด้วยแนวทางการพัฒนา ดังนี้

๑) พัฒนาสิ่งอำนวยความสะดวกบริเวณด่านชายแดนให้เพียงพอและได้มาตรฐาน รวมทั้งพื้นที่เศรษฐกิจบริเวณชายแดน โดยพัฒนาโครงสร้างพื้นฐานเชื่อมโยงเข้าสู่ด่านให้มีมาตรฐาน การใช้เทคโนโลยีสมัยใหม่ในการอำนวยความสะดวกด้านการค้า และการขนส่งระหว่างประเทศ จัดระเบียบการใช้พื้นที่บริเวณด่านชายแดน ชุมชนและพื้นที่หลังด่านให้เหมาะสม อาทิ โครงการก่อสร้างสะพานข้ามแม่น้ำโก-ลกบริเวณด่านชายแดนสุโขทัย-ลก และด่านชายแดนตากใบ และเร่งรัดการก่อสร้างด่านชายแดนบูเกเตา รวมทั้งการจัดหาที่ดินเพื่อรองรับการขยายตัวในอนาคต

๒) พัฒนาโครงข่ายคมนาคมให้มีความเชื่อมโยงและมีมาตรฐานทั้งทางบก และ ทางอากาศ อาทิ ทางบก พัฒนาโครงข่ายถนนสายหลัก สายรอง และการขนส่งทางรางให้มีมาตรฐาน และมีความปลอดภัย สามารถเชื่อมโยง และอำนวยความสะดวกในการเดินทางและการขนส่งสินค้าได้ทุกระบบ อาทิ สายนราธิวาส-สุโขทัย-ลก สายเมืองยะลา-เบตง รวมทั้งพัฒนา และสร้างความร่วมมือในการเชื่อมโยงการเดินทาง การขนส่งสินค้า และการท่องเที่ยวจากสถานีรถไฟสุโขทัย-ลก เชื่อมต่อไปยังประเทศมาเลเซีย และวางระบบการกำกับดูแลการขนส่งให้มีมาตรฐานความปลอดภัย ทางอากาศ ปรับปรุงท่าอากาศยานนราธิวาส และการก่อสร้างสนามบินเบตงให้แล้วเสร็จตามเป้าหมาย รองรับปริมาณความต้องการเดินทางและขนส่งสินค้าทางอากาศและสนับสนุนการพัฒนาเชื่อมโยงการคมนาคมขนส่งชายแดน และการเดินทางท่องเที่ยวเมืองเบตงกับแหล่งเที่ยวธรรมชาติและวัฒนธรรมของพื้นที่ตอนในของภาค เมืองเศรษฐกิจของประเทศเพื่อนบ้าน (ปีนัง โกตาบารู รัฐกลันตัน) และแหล่งท่องเที่ยวทางทะเลที่มีชื่อเสียงของประเทศ

๓) พัฒนาเมืองยะลาให้เป็นเมืองน่าอยู่และศูนย์กลางเศรษฐกิจของภาค โดยการจัดทำแผนแม่บทเชิงพื้นที่เพื่อเป็นเมืองศูนย์กลางความเจริญของภาค พัฒนาโครงสร้างพื้นฐานระบบบริการสาธารณูปโภคและสาธารณูปการให้ครอบคลุมและทั่วถึง เพียงพอกับความต้องการของประชาชน สนับสนุนการใช้ประโยชน์จากเทคโนโลยีที่เกี่ยวข้องกับการพัฒนาเมืองให้เป็นเมืองอัจฉริยะ เพื่อสนับสนุนการต่อยอดการพัฒนาฐานเศรษฐกิจเดิม ได้แก่ การส่งเสริมการท่องเที่ยวเชิงนิเวศและอุตสาหกรรมเกษตรครบวงจรที่เป็นมิตรกับสิ่งแวดล้อม รวมทั้งวางแผนการสงวนและเพิ่มพื้นที่สีเขียวเพื่อให้เป็นเมืองน่าอยู่ เป็นศูนย์กลางทางเศรษฐกิจ สังคมและการบริการให้กับพื้นที่โดยรอบ สามารถลดความเหลื่อมล้ำและยกระดับคุณภาพชีวิตของประชาชนในพื้นที่ทุกกลุ่มเพื่อเตรียมพร้อมจังหวัดยะลาให้เป็นศูนย์กลางทางเศรษฐกิจของภาค ในช่วงปีที่ ๑๖ - ๒๐

๔) พัฒนาแหล่งท่องเที่ยวทางธรรมชาติและวัฒนธรรม โดยปรับปรุงภูมิทัศน์ สิ่งอำนวยความสะดวกและบริการที่เพียงพอและได้มาตรฐาน มีความปลอดภัย ควบคู่กับการอนุรักษ์ ฟื้นฟู และจัดเก็บข้อมูลความหลากหลายทางชีวภาพโดยเฉพาะชนิดพันธุ์เฉพาะถิ่นอย่างเป็นระบบ เพื่อลดอัตราการถูกคุกคามของสัตว์

ป่าและพันธุ์พืชที่ใกล้จะสูญพันธุ์ รวมทั้งส่งเสริมกิจกรรมและรูปแบบการท่องเที่ยวที่หลากหลายและสอดคล้องกับศักยภาพของพื้นที่ โดยเน้นการส่งเสริมกระบวนการบริหารจัดการท่องเที่ยวโดยชุมชนแบบมีส่วนร่วม และการท่องเที่ยวทางวัฒนธรรมที่ใช้ความโดดเด่นของสังคมพหุวัฒนธรรม อาทิ การท่องเที่ยวเมืองเก่าจังหวัดปัตตานี เมืองเก่าจังหวัดยะลา และเมืองเก่าจังหวัดนราธิวาส การท่องเที่ยวเชิงนิเวศสู่ศูนย์ศึกษาและเรียนรู้รัฐธรรมนูญระดับประเทศ (ป่าฮาลา-บาลา) การท่องเที่ยวเชิงอาหาร เชิงเกษตร และการท่องเที่ยวชุมชน สนับสนุนการมีส่วนร่วมของประชาชนในการบริการ เช่น ที่พัก มัคคุเทศก์ เป็นต้น การนำเทคโนโลยีสารสนเทศมาใช้เพื่อสนับสนุนการท่องเที่ยว และการสร้างเครือข่ายบริหารจัดการและเชื่อมโยงเส้นทางการท่องเที่ยวทั้งภายในและภายนอกภาค และประเทศเพื่อนบ้าน (เบตง-ปีนัง) (สุโหงโก-ลก – โกตาบารู รัฐกลันตัน)

๕) พัฒนาเมืองท่องเที่ยวชายแดนและส่งเสริมธุรกิจต่อเนื่องการท่องเที่ยว อาทิ การบำบัดรักษาทางการแพทย์ด้วยสมุนไพรและน้ำพุร้อน (อำเภอบะตง) โดยพัฒนาและยกระดับมาตรฐาน การให้บริการสู่สากลที่คำนึงถึงความสะดวก สบายงาม และมาตรฐานสุขอนามัย บริการด้านการศึกษา และศูนย์ดูแลผู้ป่วยและผู้สูงอายุ (Nursing Home Care) รวมทั้งส่งเสริมการพัฒนาเมืองท่องเที่ยวชายแดน (เบตง) เมืองการค้าชายแดน (สุโหงโก-ลก) โดยพัฒนาระบบคมนาคมขนส่งเชื่อมโยงเข้าสู่แหล่งท่องเที่ยว ปรับปรุงโครงสร้างพื้นฐานและสิ่งอำนวยความสะดวกให้เพียงพอและได้มาตรฐาน อาทิ ไฟฟ้าที่เพียงพอ และโครงข่ายอินเทอร์เน็ตความเร็วสูงเพื่อเพิ่มช่องทางการตลาด สนับสนุนเครื่องมือและอุปกรณ์สนับสนุน ความปลอดภัยนักท่องเที่ยว สนับสนุนการพัฒนาธุรกิจบริการท่องเที่ยวตลอดห่วงโซ่คุณค่า รวมทั้งการพัฒนาบุคลากรด้านการท่องเที่ยว และผู้ประกอบการธุรกิจบริการท่องเที่ยว

๖) พัฒนาและส่งเสริมธุรกิจการค้าชายแดน โดยการจัดหาที่ดินรองรับการพัฒนา การค้าชายแดน และการจัดตั้งตลาดกลางสินค้าเกษตรเมืองชายแดน และกำหนดมาตรการส่งเสริมการลงทุนที่เหมาะสมให้กับผู้ประกอบการ

๗) เร่งรัดการพัฒนาพื้นที่เขตเศรษฐกิจพิเศษนราธิวาสให้เป็นฐานเศรษฐกิจใหม่ของภาค เพื่อรองรับการค้าการลงทุนทั้งในและต่างประเทศ การพัฒนาโครงสร้างพื้นฐาน สาธารณูปโภค สาธารณูปการ รวมทั้งโครงข่ายคมนาคมขนส่ง และระบบโลจิสติกส์เชื่อมโยงทั้งระบบถนน ระบบราง รวมทั้งทางน้ำและทางอากาศ กับพื้นที่โดยรอบและประเทศเพื่อนบ้าน และระบบจัดการสิ่งแวดล้อมเพื่อสนับสนุน การลงทุน การให้สิทธิประโยชน์ทั้งด้านภาษี และมีใช้ภาษีในระดับเหมาะสมเพื่อจูงใจให้นักลงทุน การเพิ่มประสิทธิภาพการให้บริการของศูนย์บริการแบบเบ็ดเสร็จ กำหนดการใช้ประโยชน์พื้นที่เพื่อรองรับกิจกรรมเป้าหมายและกิจกรรมที่เกี่ยวข้อง รวมทั้งสนับสนุนและยกระดับการพัฒนากิจกรรมทางเศรษฐกิจที่เป็นมิตรต่อสิ่งแวดล้อมและสอดคล้องกับศักยภาพของพื้นที่

ยุทธศาสตร์ที่ ๓ เสริมสร้างความเข้มแข็งให้กับชุมชน ประกอบด้วยแนวทางการพัฒนา ดังนี้

๑) พัฒนาและสนับสนุนทักษะฝีมือแรงงานทั้งในระบบและนอกระบบการศึกษา ให้สอดคล้องกับความสามารถเฉพาะบุคคลและความต้องการของตลาดทั้งในพื้นที่และต่างประเทศ ทั้งทักษะฝีมือ ทักษะด้านเทคโนโลยี และทักษะด้านภาษาเพื่อรองรับการพัฒนาเขตอุตสาหกรรมเกษตรแปรรูป เมืองการค้าและเมืองท่องเที่ยวชายแดน และพัฒนาทักษะแรงงานที่ขาดแคลนในพื้นที่เพื่อทดแทนการนำเข้าแรงงานจากประเทศเพื่อนบ้าน อาทิ การจัดตั้งศูนย์ฝึกแรงงานประมง สนับสนุนผู้ประกอบการจ้างงานสำหรับผู้ที่ได้รับการพัฒนาทักษะแรงงานในพื้นที่ และสนับสนุนแรงงานที่มีทักษะเป็นผู้ประกอบการรุ่นใหม่ *

๒) พัฒนาและยกระดับคุณภาพการศึกษา โดยสนับสนุนการศึกษาเพื่อการประกอบอาชีพ โดยสร้างโอกาสในการเรียนระดับอาชีวศึกษาที่มีการพัฒนาทักษะการทำงานพร้อมการประกอบอาชีพ เพื่อสร้างกำลังคนที่มีสมรรถนะสูง สำหรับอุตสาหกรรม New Growth Engine เพื่อรองรับอุตสาหกรรมไทยแลนด์ ๔.๐ และสนับสนุนการเข้าถึงการศึกษาที่มีคุณภาพในทุกกระดับ รวมทั้งสนับสนุนการพัฒนาหลักสูตรการศึกษาที่สามารถนำมาใช้ในการประกอบอาชีพ และพัฒนากระบวนการเรียนการสอนโดยใช้สื่อเทคโนโลยีสารสนเทศทางการศึกษาที่ทันสมัย อาทิ สื่อคอมพิวเตอร์ช่วยสอน (Computer Assisted Instruction : CIA) บทเรียนออนไลน์ E-learning หนังสือ

อิเล็กทรอนิกส์ Electronic Book : E-Book ห้องเรียนเสมือนจริง (Visual Classroom) และสื่อหลายมิติ เป็นต้น เพื่อยกระดับการศึกษา ขยายโอกาสในการเข้าถึงแหล่งเรียนรู้ทั้งในและนอกห้องเรียน ในชุมชน รวมทั้งการพัฒนาศูนย์เรียนรู้ระบบและตามอัครยาศัยด้านวิทยาศาสตร์ เทคโนโลยี ให้ครอบคลุมและทั่วถึง เพื่อสร้างโอกาสในการเรียนรู้ให้กับเยาวชนและประชาชนทั่วไปในพื้นที่ ให้สามารถพัฒนาศักยภาพในการประกอบอาชีพของชุมชน และเตรียมความพร้อมสำหรับการประกอบอาชีพที่สอดคล้องกับความต้องการของตลาดในอนาคต

๓) ส่งเสริมการพัฒนาสุขภาพของประชาชนทุกวัย โดยการสร้างความรู้ความเข้าใจในการป้องกันและเฝ้าระวังการเกิดโรค การให้ความรู้ในการดูแลสุขภาพของสตรีตั้งครรภ์และทักษะ การเลี้ยงดูทารก เพื่อป้องกันและลดอัตราการตายของมารดาและทารกหลังการคลอดในพื้นที่ การพัฒนาและสร้างระบบรับมือและปรับตัวต่อโรคอุบัติใหม่และโรคอุบัติซ้ำที่เกิดจากการเปลี่ยนแปลงสภาพภูมิอากาศ รวมทั้งการเพิ่มประสิทธิภาพการให้บริการของสถานพยาบาลในชุมชน พัฒนาระบบบริการปฐมภูมิให้มีคุณภาพ และเชื่อมโยงถึงชุมชนและครัวเรือน พัฒนาระบบการแพทย์ฉุกเฉิน และระบบส่งต่อผู้ป่วยที่มีประสิทธิภาพ และนำเทคโนโลยีดิจิทัลมาช่วยในการขยายการให้บริการ การสนับสนุนกิจกรรมสุขภาพให้กับเด็กและเยาวชนในสถานศึกษา ด้านการออกกำลังกาย และกีฬาขั้นพื้นฐาน เพื่อสนับสนุนให้กีฬากลายเป็น วิถีชีวิต รวมถึงการเตรียมความพร้อมด้านสุขภาพร่างกายและจิตใจของผู้สูงอายุเพื่อรองรับสังคมสูงวัย และสร้างเครือข่ายภาคประชาชนในการเฝ้าระวัง ป้องกัน และควบคุมโรค ตลอดจนถ่ายทอดองค์ความรู้และส่งเสริมการรักษาโรคโดยใช้แพทย์ปัจจุบัน ควบคู่กับการพัฒนาการแพทย์ทางเลือกที่ใช้ภูมิปัญญาแพทย์พื้นบ้าน และการจัดตั้งศูนย์ผลิตสมุนไพรของภาคเพื่อพัฒนาพืชสมุนไพรของท้องถิ่นให้ได้มาตรฐานผลิต อาทิ ขมิ้นชัน มะขามแขก ชุมเห็ดเทศ เถาวัลย์เปรียง และเพชรสังฆาต เป็นต้น

๔) ส่งเสริมเศรษฐกิจชุมชนให้มีความเข้มแข็ง ส่งเสริมการรวมกลุ่มวิสาหกิจชุมชน เพื่อพัฒนาผลิตภัณฑ์ชุมชน อาทิ เครื่องแต่งกายมุสลิม สินค้า OTOP โดยใช้ภูมิปัญญาและกลไกประชารัฐ ในการสนับสนุนความรู้ในออกแบบผลิตภัณฑ์ การผลิต และการจัดการตลาด รวมทั้งสร้างเอกลักษณ์ของสินค้า ส่งเสริมการใช้เทคโนโลยีในการเพิ่มช่องทางการตลาด และสนับสนุนการตลาดผ่านระบบพาณิชย์อิเล็กทรอนิกส์ (E-commerce) การพัฒนาการท่องเที่ยววิถีชีวิต โดยตั้งภูมิปัญญาชุมชน วิถีชีวิตต่อยอด การพัฒนาผลิตภัณฑ์เป็นของฝากของที่ระลึก เชื่อมโยงการท่องเที่ยววิถีชุมชนของแต่ละท้องถิ่น เพื่อสร้างงาน เพิ่มรายได้ รวมทั้งส่งเสริมให้ชุมชนมีส่วนร่วมในการผลิตและการใช้พลังงานทดแทนเพื่อสร้างมั่นคง ด้านพลังงาน และลดต้นทุนการผลิต

๕) สร้างความเข้มแข็งของสังคมพหุวัฒนธรรม โดยสร้างความเข้าใจและการยอมรับในการอยู่ร่วมกันของสังคมพหุวัฒนธรรมเพื่อการอยู่ร่วมกันอย่างสันติสุข อนุรักษ์ พื้นฟูและรักษาอัตลักษณ์วัฒนธรรม ท้องถิ่นที่หลากหลาย สนับสนุนกิจกรรมการแลกเปลี่ยนวัฒนธรรม รวมทั้งสร้างความเข้มแข็งของสถาบันทางศาสนาเพื่อเผยแพร่หลักคำสอนที่ดีงามให้แก่ประชาชน สร้างเครือข่ายการมีส่วนร่วมของชุมชนในการดูแลรักษาความปลอดภัยของชุมชนและท้องถิ่น เพื่อป้องกันและแก้ไขปัญหาความไม่สงบในภาค



๓.๒ แผนพัฒนาในกลุ่มจังหวัดภาคใต้ชายแดน พ.ศ.๒๕๖๑-๒๕๖๕ (ฉบับทบทวน ปี ๒๕๖๕)

เป้าหมายการพัฒนาของกลุ่มจังหวัด “เกษตรก้าวหน้า การค้าชายแดน การท่องเที่ยว เชื่อมโยงสู่อาเซียน บนพื้นฐานความเข้มแข็งของชุมชน” โดยมีจุดยืนในการพัฒนา (Positioning) ๔ ด้าน ได้แก่

๑. สร้างมูลค่าเพิ่มสินค้าเกษตร
๒. ส่งเสริมการค้าและการลงทุนในเขตพื้นที่เศรษฐกิจเมืองชายแดน เมืองต้นแบบ
๓. ส่งเสริมการท่องเที่ยวเชิงธรรมชาติและวัฒนธรรม
๔. ชุมชนเข้มแข็งบนพื้นฐานสังคมพหุวัฒนธรรม

ประเด็นการพัฒนา

๑. เพิ่มศักยภาพการผลิตภาคเกษตร อุตสาหกรรมเกษตรแปรรูปและการตลาด แนวทางการพัฒนา ประกอบด้วย

๑.๑ เพิ่มประสิทธิภาพการผลิตทางการเกษตร อาทิ ยางพารา ปาล์มน้ำมัน มะพร้าว ข้าว ไม้ผล พืชสมุนไพร ประมง และปศุสัตว์ เป็นต้น โดยพัฒนาโครงสร้างพื้นฐานด้านการเกษตร สนับสนุนการใช้เทคโนโลยีนวัตกรรมและการบริหารจัดการที่ดีสินค้าเกษตรปลอดภัยได้มาตรฐาน

๑.๒ พัฒนาเกษตรกร กลุ่มเครือข่าย สถาบันเกษตรกร ผู้ประกอบการ ให้ดำเนินการในลักษณะการรวมกลุ่มและใช้เทคโนโลยีสารสนเทศเพื่อสร้างมูลค่าเพิ่ม

๑.๓ ส่งเสริมอุตสาหกรรมต่อเนื่องภาคเกษตร โดยสนับสนุนปัจจัยการผลิตและเทคโนโลยีให้เกิดผลิตภัณฑ์ใหม่ๆ เพื่อสร้างมูลค่าเพิ่ม

๑.๔ ส่งเสริมการวิจัยและพัฒนาการใช้เทคโนโลยีสมัยใหม่ เพื่อเพิ่มมูลค่าผลิตภัณฑ์สินค้าเกษตร

๑.๕ ส่งเสริมระบบตลาดกลางช่องทางการตลาด และสร้างตราสินค้า (Brand) ผลผลิตทางการเกษตรและสินค้าแปรรูปเกษตรที่เป็นอัตลักษณ์ประจำถิ่นเพื่อเพิ่มมูลค่า

๑.๖ ยกระดับอุตสาหกรรมประมง การเพาะเลี้ยงกุ้งและสัตว์น้ำชายฝั่งเพื่อการส่งออกและเป็นมิตรกับสิ่งแวดล้อม

๒. ส่งเสริมการค้าการลงทุนในพื้นที่เศรษฐกิจที่สำคัญ แนวทางการพัฒนา ประกอบด้วย

๒.๑ พัฒนาโครงข่ายคมนาคม ระบบโลจิสติกส์ให้มีความเชื่อมโยงและได้มาตรฐาน

๒.๒ พัฒนาโครงสร้างพื้นฐานและสิ่งอำนวยความสะดวก บริเวณด่านพรมแดนเมืองชายแดน เมืองเศรษฐกิจที่สำคัญ เขตพัฒนาเศรษฐกิจพิเศษ เขตอุตสาหกรรม เขตพัฒนาพิเศษเฉพาะกิจเพื่อรองรับการขยายตัวของเศรษฐกิจ

๒.๓ ส่งเสริมและสนับสนุนปัจจัยการผลิต พัฒนาสินค้าและบริการเพื่อสร้างมูลค่าและเพิ่มขีดความสามารถในการแข่งขันของผู้ประกอบการ ตลอดจนสนับสนุนการพัฒนาาระบบข้อมูลที่ส่งเสริมการค้าการลงทุน

๒.๔ ส่งเสริมอุตสาหกรรมต่อเนื่องทุกสาขาการผลิตให้มีความเข้มแข็งเพื่อสร้างมูลค่าเพิ่ม

๒.๕ วางระบบการบริหารจัดการน้ำ ระบบป้องกันอุทกภัยเพื่อป้องกันความเสียหายแก่พื้นที่เศรษฐกิจ

๒.๖ อนุรักษ์และฟื้นฟูทรัพยากรธรรมชาติและสิ่งแวดล้อมเพื่อสนับสนุนการพัฒนา

๓. ส่งเสริมและพัฒนาการท่องเที่ยวเชิงธรรมชาติ วัฒนธรรม และเมืองท่องเที่ยวชายแดน

๓.๑ พัฒนาแหล่งท่องเที่ยวทางธรรมชาติ และวัฒนธรรม

๓.๒ พัฒนาเมืองท่องเที่ยวชายแดนและส่งเสริมธุรกิจต่อเนื่องการท่องเที่ยว

๓.๓ พัฒนาบุคลากรที่เกี่ยวข้องกับการท่องเที่ยวให้ได้มาตรฐานเพื่อรองรับการท่องเที่ยว

ในกลุ่มจังหวัด

๓.๔ พัฒนาสินค้าและบริการที่เป็นอัตลักษณ์ของกลุ่มจังหวัดให้ผ่านการรับรองมาตรฐาน

เป้าประสงค์การพัฒนา

- ๑) เศรษฐกิจเติบโตอย่างมีเสถียรภาพ มูลค่าผลิตภัณฑ์มวลรวมของจังหวัดนราธิวาสมีมูลค่าเพิ่มขึ้น
 - ๒) ประชาชนมีคุณภาพชีวิตที่ดีตามหลักปรัชญาของเศรษฐกิจพอเพียง มีความมั่นคงในชีวิต
- ### ประเด็นยุทธศาสตร์

ยุทธศาสตร์ที่ ๑ เสริมสร้างความมั่นคงทางเศรษฐกิจ ส่งเสริมการค้า การลงทุน และการค้าชายแดน ประกอบด้วย ๘ กลยุทธ์

๑.๑ พัฒนาโครงสร้างพื้นฐาน การคมนาคม และระบบโลจิสติกส์ให้มีคุณภาพและได้มาตรฐาน รองรับเขตเศรษฐกิจพิเศษ และการพัฒนาจังหวัดได้อย่างมีประสิทธิภาพ

๑.๒ สร้างระบบนิเวศการค้าชายแดน จัดระเบียบ และพัฒนาเมืองสู่ไฮโกล-ลก เป็นต้นแบบการค้าชายแดนระหว่างประเทศที่มีความพร้อม มาตรฐาน และการจัดการเมืองชายแดนที่เป็นสากล

๑.๓ พัฒนาผู้ประกอบการ ขนาดกลางและขนาดย่อม วิสาหกิจชุมชน และผู้ประกอบการใหม่ ให้มีความพร้อมในการสร้างสรรค์เศรษฐกิจจังหวัดให้มีศักยภาพที่แข่งขันได้

๑.๔ เสริมสร้างความเข้มแข็งของ อุตสาหกรรมเพิ่มมูลค่า ที่มีคุณภาพมาตรฐานในระดับส่งออก และเป็นมิตรกับสิ่งแวดล้อม

๑.๕ ยกระดับศักยภาพและเสริมสร้างความเติบโตของอุตสาหกรรมการท่องเที่ยวเชิงนิเวศ การท่องเที่ยวเชิงวัฒนธรรมการท่องเที่ยวเชิงสันตนาการและกีฬา สร้างสรรค์เศรษฐกิจเพิ่มค่าจากฐานของการกีฬา นันทนาการ และการบริการ

๑.๖ พัฒนาและสร้างสรรค์รูปแบบการบริหารจัดการผลผลิตทางการเกษตรที่มีปริมาณคุณภาพรองรับการพัฒนาอุตสาหกรรมเกษตรของจังหวัดเพื่อการค้า และการส่งออก

๑.๗ ยกระดับคุณภาพของแรงงาน รองรับการท่องเที่ยว การค้า และการพัฒนาทางเศรษฐกิจของจังหวัด

๑.๘ พัฒนาจังหวัดสู่ระบบการค้าผ่านระบบอิเล็กทรอนิกส์เปิดตลาดสู่สังคมดิจิทัล เชื่อมโยงการค้ากับประเทศอาเซียนและนานาชาติบนโลกออนไลน์

ยุทธศาสตร์ที่ ๒ ลดความเหลื่อมล้ำ พัฒนาและเสริมสร้างคุณภาพชีวิตประชาชน บนพื้นฐานหลักปรัชญาของเศรษฐกิจพอเพียง ประกอบด้วย ๗ กลยุทธ์

๒.๑ พัฒนาโครงสร้างพื้นฐานและสาธารณูปโภค ชนพื้นฐาน เพื่อหนุนเสริมคุณภาพชีวิตแก่ประชาชนอย่างทั่วถึง

๒.๒ สร้างโอกาสในชีวิตด้วยศาสตร์พระราชฯ ส่งเสริมการขยายผลและประยุกต์ใช้แนวทางตามโครงการพระราชดำริและเสริมสร้างศักยภาพ การพึ่งตนเองตามหลักปรัชญาของเศรษฐกิจพอเพียง

๒.๓ พัฒนาขีดความสามารถของประชาชนให้มีคุณภาพ ก้าวทันการเปลี่ยนแปลงอย่างมีภูมิคุ้มกันภายใต้ อัตลักษณ์ที่ดั้งเดิมของพื้นที่

๒.๔ พัฒนาคุณภาพการศึกษา มุ่งสร้างผู้เรียนที่มีคุณภาพด้วยมาตรฐานการศึกษา และบุคลากรการศึกษา

๒.๕ สร้างโอกาสแก่ผู้ด้อย โอกาส คนยากจน เยียวยาและฟื้นฟูผู้ได้รับผลกระทบจากความไม่สงบให้มีคุณภาพชีวิตที่ดี และพึ่งตนเองได้

๒.๖ สร้างชุมชนแห่งสุขภาวะที่เข้มแข็งให้ประชาชน ฉลาดรู้พึ่งตนเอง ทางสุขภาพ ลดปัญหาการเจ็บป่วย ป่วยตาย ทุกพื้นที่ และพัฒนาขีดความสามารถการบริการสุขภาพที่มีคุณภาพ มาตรฐาน

๒.๗ ลดความเหลื่อมล้ำทางรายได้ ด้วยระบบเศรษฐกิจชุมชนที่เข้มแข็ง สร้างงาน อาชีพ รายได้ แก่ชุมชนจากต้นทุนทรัพยากรและภูมิปัญญา

ยุทธศาสตร์ที่ ๓ จัดการทรัพยากรธรรมชาติให้มีความอุดมสมบูรณ์ใช้ประโยชน์อย่างยั่งยืนและมีสิ่งแวดล้อมที่ดี ประกอบด้วย ๔ กลยุทธ์

๓.๑ เสริมสร้างความอุดมสมบูรณ์ของทรัพยากรทางธรรมชาติ และความหลากหลายของระบบนิเวศน์ป่าเขา ชายฝั่ง และทะเล

๓.๒ สร้างระบบการจัดการปัญหาทางธรรมชาติและสิ่งแวดล้อม การกักเซาะชายฝั่งและตลิ่งและภัยพิบัติ แบบมีส่วนร่วม และวิทยาการที่ทันสมัย

๓.๓ พัฒนาให้เป็นเมืองสิ่งแวดล้อมที่ดี อากาศบริสุทธิ์ บ้านเมืองสะอาด เป็นระเบียบเรียบร้อย

๓.๔ ส่งเสริมการพึ่งพาตนเองด้วยการใช้พลังงานทดแทนและอนุรักษ์พลังงาน จากฐานทรัพยากร มุ่งเน้นการพัฒนาพลังงานที่เป็นมิตรกับสิ่งแวดล้อมรองรับการเติบโตของเมือง

ยุทธศาสตร์ที่ ๔ เสริมสร้างสันติสุขและความมั่นคงภายในพื้นที่แบบมีส่วนร่วมอย่างเข้าใจ เข้าถึงและพัฒนา ประกอบด้วย ๕ กลยุทธ์

๔.๑ เสริมสร้างความเข้มแข็งของหมู่บ้าน และชุมชนเมืองในการจัดการตนเองให้มีความปลอดภัย สงบเรียบร้อย และมีความมั่นคงในพื้นที่

๔.๒ เสริมสร้างวิธีการคิดของประชาชน สร้างหลักยึดและวิถีชีวิตบนฐานของหลักกรรมทางศาสนา และอยู่ร่วมกันบนความหลากหลายของประเพณี และวัฒนธรรม

๔.๓ เสริมสร้างการมีส่วนร่วมและเปิดโอกาสให้ประชาชนเข้ามามีส่วนร่วมในการแก้ไขปัญหาและพัฒนาพื้นที่

๔.๔ เพิ่มประสิทธิภาพเจ้าหน้าที่รัฐและการบูรณาการภารกิจความมั่นคงของหน่วยงานในพื้นที่ทุกระดับ และพัฒนาระบบงานความมั่นคงที่ทันสมัย ได้รับการยอมรับเชื่อมั่นไว้วางใจจากประชาชน

๔.๕ สร้างพื้นที่ให้ประชาชนมีความปลอดภัย สงบสุข อยู่อย่างเข้าใจซึ่งกันและกัน และภาคภูมิใจในพื้นที่



(๔) ยุทธศาสตร์องค์การบริหารส่วนจังหวัดนราธิวาส

วิสัยทัศน์องค์การบริหารส่วนจังหวัดนราธิวาส

“องค์กรก้าวหน้า พัฒนาเศรษฐกิจมั่นคง ชำรงพหุวัฒนธรรม นำสังคมสันติสุข สู่ประชาคมอาเซียน”

ยุทธศาสตร์การพัฒนา ๗ ด้าน

๑) ด้านโครงสร้างพื้นฐาน ประกอบด้วย ๕ กลยุทธ์

- ๑.๑ บุกเบิก สร้าง ปรับปรุง บำรุงรักษาทางคมนาคม สะพาน เขื่อน ระบบระบายน้ำ
- ๑.๒ สร้างและปรับปรุงแหล่งน้ำอุปโภค บริโภค
- ๑.๓ จัดทำผังเมืองรวมจังหวัด ผังเมืองและผังตำบล
- ๑.๔ พัฒนาและปรับปรุงระบบจราจร
- ๑.๕ จัดให้มีไฟฟ้าและระบบโทรคมนาคมอย่างทั่วถึง

๒) ด้านงานส่งเสริมคุณภาพชีวิต ประกอบด้วย ๗ กลยุทธ์

- ๒.๑ ส่งเสริมและสนับสนุนการสร้างงานสร้างอาชีพแบบยั่งยืนให้กับประชาชนในท้องถิ่น
- ๒.๒ ส่งเสริมงานด้านสังคมสงเคราะห์และสวัสดิการชุมชนแก่ผู้ด้อยโอกาสทางสังคม
- ๒.๓ ส่งเสริมการศึกษาทั้งใน นอกระบบและตามอัธยาศัย โดยสนับสนุนให้ประชาชนมีส่วนร่วม

ในการจัดการศึกษา

- ๒.๔ ส่งเสริมศักยภาพศูนย์ปฏิบัติการต่อสู้เพื่อเอาชนะยาเสพติด
 - ๒.๕ ส่งเสริมด้านการออกกำลังกาย การกีฬา และนันทนาการ
 - ๒.๖ ส่งเสริมการป้องกัน รักษา ควบคุมโรค ตลอดจนการพัฒนาด้านการสาธารณสุข
 - ๒.๗ ส่งเสริมสนับสนุนการพัฒนาคุณภาพชีวิตของประชาชนเพื่อรองรับการเข้าสู่ประชาคมอาเซียน
- ###### ๓) ด้านการจัดระเบียบชุมชน/สังคม และการรักษาความสงบเรียบร้อย ประกอบด้วย ๔ กลยุทธ์
- ๓.๑ ส่งเสริมให้ความรู้ ความเข้าใจแก่ประชาชน เกี่ยวกับการเมือง การปกครองระบบประชาธิปไตย
 - ๓.๒ พัฒนาศักยภาพของท้องถิ่นในการป้องกันและบรรเทาสาธารณภัยตลอดจนการรักษาความสงบเรียบร้อยในท้องถิ่น

- ๓.๓ เสริมสร้างความเข้มแข็งของชุมชนให้มีส่วนร่วมในการรักษาความสงบเรียบร้อยในท้องถิ่น
- ๓.๔ ส่งเสริมให้ผู้นำศาสนาเข้ามามีบทบาทเพื่อเพิ่มศักยภาพในการแก้ปัญหาความมั่นคง

๔) ด้านการวางแผน การส่งเสริมการลงทุนพาณิชย์กรรม และการท่องเที่ยว ประกอบด้วย ๕ กลยุทธ์

- ๔.๑ ส่งเสริมการตลาด การค้า การลงทุนในท้องถิ่น และเมืองชายแดน เพื่อรองรับประชาคมอาเซียน
- ๔.๒ ส่งเสริมระบบเศรษฐกิจชุมชน และผลิตภัณฑ์ในท้องถิ่น
- ๔.๓ ส่งเสริมให้ประชาชนยึดหลักเศรษฐกิจพอเพียง
- ๔.๔ พัฒนาส่งเสริมการท่องเที่ยวและแหล่งท่องเที่ยวเชิงอนุรักษ์เพื่อรองรับประชาคมอาเซียน
- ๔.๕ ส่งเสริมโครงการตามแนวพระราชดำริ

๕) ด้านการบริหารจัดการและการอนุรักษ์ทรัพยากรธรรมชาติและสิ่งแวดล้อม ประกอบด้วย ๕ กลยุทธ์

- ๕.๑ อนุรักษ์และฟื้นฟูทรัพยากรธรรมชาติและสิ่งแวดล้อม
- ๕.๒ ส่งเสริม สนับสนุนให้ประชาชนในชุมชนมีจิตสำนึกในการร่วมกันอนุรักษ์

ทรัพยากรธรรมชาติและสิ่งแวดล้อม

- ๕.๓ ปรับปรุงภูมิทัศน์ในชุมชนและเมือง
- ๕.๔ จัดทำระบบกำจัดขยะและสิ่งปฏิกูลตลอดจนระบบบำบัดน้ำเสีย
- ๕.๕ ส่งเสริมและสนับสนุนการใช้พลังงานทดแทน

๖) ด้านศิลปะ วัฒนธรรม จารีตประเพณีและภูมิปัญญาท้องถิ่น ประกอบด้วย ๕ กลยุทธ์

- ๖.๑ ส่งเสริมการอนุรักษ์ ฟื้นฟู สืบทอดจารีตประเพณี ศิลปวัฒนธรรม
- ๖.๒ ส่งเสริมและสนับสนุนภูมิปัญญาท้องถิ่น และปราชญ์บุคคล
- ๖.๓ เสริมสร้างและทำนุบำรุงศาสนา ตลอดจนศิลปวัฒนธรรมท้องถิ่น
- ๖.๔ ส่งเสริมและสนับสนุนการอนุรักษ์โบราณวัตถุและโบราณสถานในท้องถิ่น
- ๖.๕ ส่งเสริมสนับสนุนการพัฒนาคุณธรรม จริยธรรม ของเด็ก เยาวชนและประชาชน

๗) ด้านการบริหารจัดการตามหลักธรรมาภิบาล ประกอบด้วย ๖ กลยุทธ์

- ๗.๑ พัฒนาคำว้รู้ความสามารถและคุณธรรมจริยธรรมแก่บุคลากรในองค์กร
- ๗.๒ พัฒนาปรับปรุงจัดหาเครื่องมือ เครื่องใช้ ตลอดจนสถานที่ในการปฏิบัติงาน
- ๗.๓ พัฒนาปรับปรุงระบบบริหารจัดการองค์กรตามหลักธรรมาภิบาล
- ๗.๔ ปรับปรุงและสร้างระบบการให้บริการที่ทันสมัย รวดเร็ว และมีประสิทธิภาพ
- ๗.๕ ส่งเสริมและสร้างทัศนคติที่ดีต่อการปฏิบัติงานเพื่อการบริการประชาชน
- ๗.๖ พัฒนาส่งเสริมระบบการประชาสัมพันธ์และเผยแพร่การดำเนินงานขององค์กรเพื่อรองรับ

ประชาคมอาเซียน

(๕) ยุทธศาสตร์การพัฒนาขององค์กรปกครองส่วนท้องถิ่นในเขตจังหวัดนราธิวาส

วิสัยทัศน์องค์กรปกครองส่วนท้องถิ่นในเขตจังหวัดนราธิวาส

“บริการสาธารณะครอบคลุม เศรษฐกิจมั่นคง ประชาชนมั่งคั่ง ท้องถิ่นพัฒนานำสังคมสู่ความยั่งยืน”

ยุทธศาสตร์การพัฒนา ๗ ด้าน

๑) ด้านโครงสร้างพื้นฐาน ประกอบด้วย ๕ กลยุทธ์

- ๑.๑ บุกเบิก สร้าง ปรับปรุง บำรุงรักษาเส้นทางคมนาคมทางบก ทางน้ำ สะพาน เขื่อน ระบบระบายน้ำ
- ๑.๒ สร้างและปรับปรุงแหล่งน้ำอุปโภค บริโภค
- ๑.๓ จัดทำผังเมืองรวมจังหวัด ผังเมืองและผังตำบล
- ๑.๔ พัฒนาและปรับปรุงระบบจราจร
- ๑.๕ จัดให้มีไฟฟ้าและระบบโทรคมนาคมอย่างทั่วถึง

๒) ด้านงานส่งเสริมคุณภาพชีวิต ประกอบด้วย ๗ กลยุทธ์

- ๒.๑ ส่งเสริมและสนับสนุนการสร้างงานสร้างอาชีพแบบยั่งยืนให้กับประชาชนในท้องถิ่น
- ๒.๒ ส่งเสริมงานด้านสังคมสงเคราะห์และสวัสดิการชุมชนแก่ผู้ด้อยโอกาสทางสังคม
- ๒.๓ ส่งเสริมการศึกษาทั้งใน นอกระบบ และตามอัธยาศัย โดยสนับสนุนให้ประชาชนมีส่วนร่วม

ในการจัดการศึกษา

- ๒.๔ สนับสนุนการป้องกันและแก้ไขปัญหาเสพติด
- ๒.๕ ส่งเสริมด้านการออกกำลังกาย การกีฬา และนันทนาการ
- ๒.๖ ส่งเสริมสุขภาพ ควบคุมและป้องกันโรค รักษาฟื้นฟูสมรรถภาพ และพัฒนาระบบบริการ

สาธารณสุข

- ๒.๗ ส่งเสริมสนับสนุนการพัฒนาคุณภาพชีวิตของประชาชน

๓) ด้านการจัดระเบียบชุมชน/สังคม และการรักษาความสงบเรียบร้อย ประกอบด้วย ๔ กลยุทธ์

- ๓.๑ ส่งเสริมให้ความรู้ความเข้าใจแก่ประชาชนเกี่ยวกับการเมือง การปกครองระบบประชาธิปไตย
- ๓.๒ พัฒนาศักยภาพของท้องถิ่นในการป้องกันและบรรเทาสาธารณภัยตลอดจนการรักษาความ

สงบเรียบร้อยในท้องถิ่น

- ๓.๓ เสริมสร้างความเข้มแข็งของชุมชนให้มีส่วนร่วมในการรักษาความสงบเรียบร้อยในท้องถิ่น
- ๓.๔ ส่งเสริมให้ผู้นำศาสนาเข้ามามีบทบาทเพื่อเพิ่มศักยภาพในการแก้ปัญหาความมั่นคง

๔) ด้านการวางแผน การส่งเสริมการลงทุนพาณิชย์กรรม และการท่องเที่ยว ประกอบด้วย ๕ กลยุทธ์

- ๔.๑ ส่งเสริมการตลาด การค้า การลงทุนในท้องถิ่น และเมืองชายแดน
- ๔.๒ ส่งเสริมระบบเศรษฐกิจชุมชน และผลิตภัณฑ์ในท้องถิ่น
- ๔.๓ ส่งเสริมการค้าออนไลน์ผ่านดิจิทัลแพลตฟอร์ม
- ๔.๔ ส่งเสริมให้ประชาชนยึดหลักเศรษฐกิจพอเพียง
- ๔.๕ ส่งเสริมโครงการตามแนวพระราชดำริ
- ๔.๖ พัฒนาส่งเสริมการท่องเที่ยวและแหล่งท่องเที่ยวเชิงอนุรักษ์

๕) ด้านการบริหารจัดการและการอนุรักษ์ทรัพยากรธรรมชาติและสิ่งแวดล้อม ประกอบด้วย ๕ กลยุทธ์

- ๕.๑ อนุรักษ์และฟื้นฟูทรัพยากรธรรมชาติและสิ่งแวดล้อม
- ๕.๒ ส่งเสริม สนับสนุนให้ประชาชนในชุมชนมีจิตสำนึกในการร่วมกันอนุรักษ์ทรัพยากรธรรมชาติและสิ่งแวดล้อม

และสิ่งแวดล้อม

- ๕.๓ ปรับปรุงภูมิทัศน์ในชุมชนและเมือง
- ๕.๔ จัดทำระบบกำจัดขยะและสิ่งปฏิกูลตลอดจนระบบบำบัดน้ำเสีย
- ๕.๕ ส่งเสริมและสนับสนุนการใช้พลังงานทดแทน

๖) ด้านศิลปะ วัฒนธรรม จารีตประเพณีและภูมิปัญญาท้องถิ่น ประกอบด้วย ๕ กลยุทธ์

- ๖.๑ ส่งเสริมการอนุรักษ์ ฟื้นฟู สืบทอดจารีตประเพณี ศิลปวัฒนธรรม
- ๖.๒ ส่งเสริมและสนับสนุนภูมิปัญญาท้องถิ่น และปราชญ์บุคคล
- ๖.๓ เสริมสร้างและทำนุบำรุงศาสนา ตลอดจนศิลปวัฒนธรรมท้องถิ่น
- ๖.๔ ส่งเสริมและสนับสนุนการอนุรักษ์โบราณวัตถุและโบราณสถานในท้องถิ่น
- ๖.๕ ส่งเสริมสนับสนุนการพัฒนาคุณธรรม จริยธรรม ของเด็ก เยาวชนและประชาชน

๗) ด้านการบริหารจัดการตามหลักธรรมาภิบาล ประกอบด้วย ๖ กลยุทธ์

- ๗.๑ พัฒนาความรู้ความสามารถและคุณธรรมจริยธรรมแก่บุคลากรในองค์กร
- ๗.๒ พัฒนาปรับปรุงจัดหาเครื่องมือ เครื่องใช้ ตลอดจนสถานที่ในการปฏิบัติงาน
- ๗.๓ พัฒนาปรับปรุงระบบบริหารจัดการองค์กรตามหลักธรรมาภิบาล
- ๗.๔ ปรับปรุงและสร้างระบบการให้บริการที่ทันสมัย รวดเร็ว และมีประสิทธิภาพ
- ๗.๕ ส่งเสริมและสร้างทัศนคติที่ดีต่อการปฏิบัติงานเพื่อการบริการประชาชน
- ๗.๖ พัฒนาส่งเสริมระบบการประชาสัมพันธ์และเผยแพร่การดำเนินงานขององค์กร

*

*

ส่วนที่ ๓ การติดตามและประเมินผล

(๑) การติดตามและประเมินยุทธศาสตร์การพัฒนาขององค์กรปกครองส่วนท้องถิ่นในเขตจังหวัดนครราชสีมา

การติดตามและประเมินผลการนำยุทธศาสตร์การพัฒนาขององค์กรปกครองส่วนท้องถิ่นในเขตจังหวัดนครราชสีมา มีจุดประสงค์เพื่อการติดตามและประเมินผลการนำยุทธศาสตร์การพัฒนาขององค์กรปกครองส่วนท้องถิ่นในเขตจังหวัดไปใช้ในภาพรวมทั้งจังหวัด และนำข้อมูลที่ได้มาจัดทำยุทธศาสตร์การพัฒนาขององค์กรปกครองส่วนท้องถิ่นในเขตจังหวัด (พ.ศ.๒๕๖๖-๒๕๗๐) ซึ่งดำเนินการตามหนังสือกระทรวงมหาดไทยด่วนที่สุดที่ มท.๐๘๑๐.๓/ว ๗๔๖๗ เรื่อง แนวทางการจัดทำแผนพัฒนาขององค์กรปกครองส่วนท้องถิ่น (พ.ศ.๒๕๖๖-๒๕๗๐) ลงวันที่ ๑๔ ธันวาคม ๒๕๖๓ โดยองค์การบริหารส่วนจังหวัดนครราชสีมาได้ดำเนินการออกแบบสอบถามเพื่อการประเมินผลการนำยุทธศาสตร์การพัฒนาขององค์กรปกครองส่วนท้องถิ่นในเขตจังหวัดนครราชสีมา(พ.ศ.๒๕๖๑-๒๕๖๕) ไปสู่การปฏิบัติ ไปยังองค์กรปกครองส่วนท้องถิ่นในเขตจังหวัดทุกแห่งเพื่อตอบแบบสอบถาม รายละเอียดตามหนังสือองค์การบริหารส่วนจังหวัดนครราชสีมา ที่ นธ ๕๑๐๐๓/ว๓๘ ลงวันที่ ๑๒ มกราคม ๒๕๖๔ จำนวนทั้งสิ้น ๘๙ แห่ง โดยแบบสอบถามประกอบด้วยข้อมูล ๒ ส่วน ได้แก่ ข้อมูลทั่วไปของผู้ตอบแบบสอบถาม และข้อมูลการประเมินผล และข้อเสนอแนะการนำยุทธศาสตร์การพัฒนาขององค์กรปกครองส่วนท้องถิ่นในเขตจังหวัดนครราชสีมา (พ.ศ.๒๕๖๑-๒๕๖๕) ไปสู่การปฏิบัติ ในการนี้กลุ่มตัวอย่าง คือ องค์กรปกครองส่วนท้องถิ่นในเขตจังหวัดนครราชสีมา ได้ตอบแบบสอบถาม จำนวน ๖๙ แห่ง คิดเป็นร้อยละ ๗๗.๕๓ ผลการวิเคราะห์ข้อมูลรายละเอียดดังนี้

ข้อมูลทั่วไปของผู้ตอบแบบสอบถาม ได้แก่ เพศ อายุ ระดับการศึกษา การดำรงตำแหน่ง ประสบการณ์การทำงาน และวัตถุประสงค์การนำยุทธศาสตร์การพัฒนาขององค์กรปกครองส่วนท้องถิ่นในเขตจังหวัดนครราชสีมาไปใช้ พบว่าผู้ตอบแบบสอบถามส่วนใหญ่เป็นเพศหญิง (๕๙.๔๐%) อายุ ระหว่าง ๓๑-๔๐ ปี (๔๐.๖๐%) จบการศึกษาระดับปริญญาตรี (๗๑.๐๐%) ดำรงตำแหน่งนักวิเคราะห์นโยบายและแผน (๗๒.๕๐%) มีประสบการณ์การทำงานระหว่าง ๕-๑๐ ปี (๔๐.๖๐%) และวัตถุประสงค์การนำยุทธศาสตร์การพัฒนาขององค์กรปกครองส่วนท้องถิ่นในเขตจังหวัดส่วนใหญ่ไปใช้เพื่อเป็นกรอบแนวทางในการจัดทำแผนพัฒนาท้องถิ่น (๗๗.๑๐%)

ข้อมูลส่วนใหญ่ของผู้ตอบแบบสอบถาม

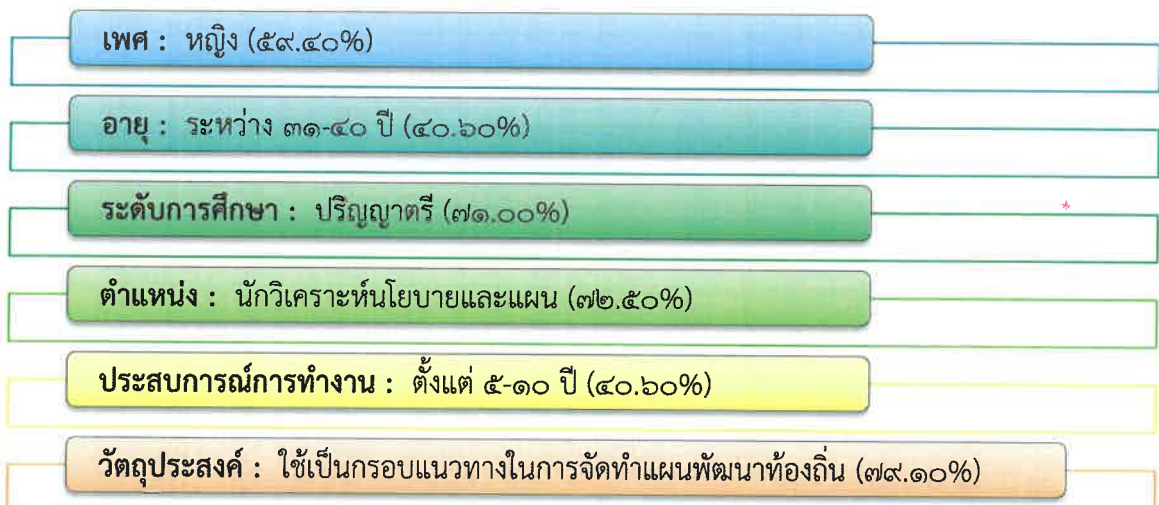

ตารางแสดง : จำนวนและร้อยละของผู้ตอบแบบสอบถาม โดยจำแนกตามเพศ

เพศ	จำนวน(คน)	ร้อยละ
ชาย	๒๘	๔๐.๖๐
หญิง	๔๑	๕๙.๔๐

ตารางแสดง : จำนวนและร้อยละของผู้ตอบแบบสอบถาม โดยจำแนกตามอายุ

อายุ	จำนวน(คน)	ร้อยละ
ต่ำกว่า ๓๐ ปี	๘	๑๑.๖๐
๓๑-๔๐ ปี	๒๘	๔๐.๖๐
๔๑-๕๐ ปี	๒๗	๓๙.๑๐
๕๑-๖๐ ปี	๖	๘.๗๐
มากกว่า ๖๐ ปี	-	-

ตารางแสดง : จำนวนและร้อยละของผู้ตอบแบบสอบถาม โดยจำแนกตามระดับการศึกษา

ระดับการศึกษา	จำนวน(คน)	ร้อยละ
ประถมศึกษาหรือต่ำกว่า	-	-
มัธยมศึกษา	-	-
อนุปริญญาหรือเทียบเท่า	-	-
ปริญญาตรี	๔๙	๗๑.๐๐
สูงกว่าปริญญาตรี	๒๐	๒๙.๐๐

ตารางแสดง : จำนวนและร้อยละของผู้ตอบแบบสอบถาม โดยจำแนกตามการดำรงตำแหน่ง

ตำแหน่ง	จำนวน(คน)	ร้อยละ
ผู้บริหารท้องถิ่น	-	-
ปลัด/รองปลัด อปท.	๑	๑.๔๐
หัวหน้าสำนัก/ผู้อำนวยการกอง	๘	๑๑.๖๐
นักวิเคราะห์นโยบายและแผน	๕๐	๗๒.๕๐
บุคลากรอื่นๆ ของ อปท.	๑๐	๑๔.๕๐

ตารางแสดง : จำนวนและร้อยละของผู้ตอบแบบสอบถาม โดยจำแนกตามประสบการณ์การทำงาน

การทำงาน	จำนวน(คน)	ร้อยละ
ต่ำกว่า ๕ ปี	๒๑	๓๐.๔๐
ตั้งแต่ ๕-๑๐ ปี	๒๘	๔๐.๖๐
ตั้งแต่ ๑๑-๑๕ ปี	๑๕	๒๑.๗๐
ตั้งแต่ ๑๖-๒๐ ปี	๔	๕.๘๐
มากกว่า ๒๐ ปี	๑	๑.๔๐

ตารางแสดง : วัตถุประสงค์การนำยุทธศาสตร์การพัฒนาของ อปท.ในเขตจังหวัดไปใช้ (เลือกได้มากกว่า ๑ ข้อ)

วัตถุประสงค์	จำนวน(คน)	ร้อยละ
๑. กำหนดยุทธศาสตร์และแนวทางการพัฒนาของ อปท.	๖๔	๙๒.๘๐
๒. ใช้เป็นกรอบแนวทางในการจัดทำแผนพัฒนาท้องถิ่น	๖๗	๙๗.๑๐
๓. กำหนดทิศทางการพัฒนาให้สอดคล้องกับการเปลี่ยนแปลง	๔๙	๗๑.๐๐
๔. ขับเคลื่อนการดำเนินงานการพัฒนาท้องถิ่นเพื่อให้บรรลุตามวิสัยทัศน์ที่กำหนดไว้	๕๑	๗๓.๙๐
๕. เพื่อให้สามารถนำไปสู่การแก้ไขปัญหาและสนองตอบความต้องการของประชาชนในท้องถิ่น	๕๕	๗๙.๗๐
๖. อื่นๆ	-	-

การประเมินผล และข้อเสนอแนะการนำยุทธศาสตร์การพัฒนาขององค์กรปกครองส่วนท้องถิ่นในเขตจังหวัดนราธิวาส (พ.ศ.๒๕๖๑-๒๕๖๕) ไปสู่การปฏิบัติ

การประเมินผลความพึงพอใจในการนำยุทธศาสตร์การพัฒนาขององค์กรปกครองส่วนท้องถิ่นไปสู่การปฏิบัติเป็นการประเมินในภาพรวมทั้งจังหวัด โดยรูปแบบการประเมินใช้แบบสอบถามเพื่อประเมินผลระดับความพึงพอใจซึ่งกลุ่มตัวอย่าง คือ องค์กรปกครองส่วนท้องถิ่นในเขตจังหวัดนราธิวาสทุกแห่ง จำนวนทั้งสิ้น ๘๙ แห่ง วิธีการคือ ส่งแบบสอบถามไปยังกลุ่มตัวอย่าง ในการนี้องค์กรปกครองส่วนท้องถิ่นส่งแบบสอบถามกลับมา จำนวน ๖๙ แห่ง คิดเป็นร้อยละ ๗๗.๕๓ โดยใช้วิธีการวิเคราะห์หาค่าเฉลี่ยตามประเด็นที่ประเมิน ซึ่งได้กำหนดเกณฑ์การแปลค่าระดับความพึงพอใจ ดังนี้

ค่าเฉลี่ย	แปลค่า
๔.๕๐ - ๕.๐๐	มากที่สุด
๓.๕๐ - ๔.๔๙	มาก
๒.๕๐ - ๓.๔๙	ปานกลาง
๑.๕๐ - ๒.๔๙	น้อย
๑.๐๐ - ๑.๔๙	น้อยที่สุด

การประเมิน(ด้าน)	ระดับความพึงพอใจ					ค่าเฉลี่ย	ระดับ
	มากที่สุด	มาก	ปานกลาง	น้อย	น้อยที่สุด		
	๕	๔	๓	๒	๑		
๑. ยุทธศาสตร์การพัฒนาของ อปท. ในเขตจังหวัดนราธิวาส มีความสอดคล้อง เชื่อมโยงกับยุทธศาสตร์ชาติ ๒๐ ปี แผนพัฒนาเศรษฐกิจและสังคมแห่งชาติ ยุทธศาสตร์จังหวัด / กลุ่มจังหวัด	๒๓ (๓๓.๓๓%)	๓๖ (๕๒.๑๘%)	๙ (๑๓.๐๔%)	๑ (๑.๔๕%)	-	๔.๑๗	มาก
๒. ยุทธศาสตร์การพัฒนาของ อปท. ในเขตจังหวัดนราธิวาส มีความสอดคล้อง เชื่อมโยงกับสภาพเศรษฐกิจ สังคม และสิ่งแวดล้อมขององค์กรปกครองส่วนท้องถิ่น	๑๘ (๒๖.๐๙%)	๓๙ (๕๖.๕๒%)	๑๑ (๑๕.๙๔%)	๑ (๑.๔๕%)	-	๔.๐๗	มาก
๓. ยุทธศาสตร์การพัฒนาของ อปท. ในเขตจังหวัดนราธิวาส มีความสอดคล้องกับนโยบายการพัฒนาของผู้บริหารท้องถิ่น	๑๙ (๒๗.๕๕%)	๓๗ (๕๓.๖๒%)	๑๒ (๑๗.๓๙%)	๑ (๑.๔๕%)	-	๔.๐๗	มาก
๔. องค์กรปกครองส่วนท้องถิ่นสามารถใช้ยุทธศาสตร์การพัฒนาของ อปท. ในเขตจังหวัดนราธิวาส เป็นกรอบแนวทางในการจัดทำแผนพัฒนาท้องถิ่น	๓๒ (๔๖.๓๘%)	๒๙ (๔๒.๐๓%)	๖ (๘.๗๐%)	๒ (๒.๙๐%)	-	๔.๓๒	มาก
๕. ยุทธศาสตร์การพัฒนาของ อปท. ในเขตจังหวัดนราธิวาส สามารถนำไปสู่การแก้ไขปัญหาและสนองตอบความต้องการของประชาชนในท้องถิ่นได้	๒๓ (๓๓.๓๓%)	๓๘ (๕๕.๐๗%)	๗ (๑๐.๑๔%)	๑ (๑.๔๕%)	-	๔.๒๐	มาก
๖. องค์กรปกครองส่วนท้องถิ่นสามารถใช้ยุทธศาสตร์การพัฒนาของ อปท. ในเขตจังหวัดนราธิวาส เพื่อให้บรรลุตามวิสัยทัศน์ที่กำหนดไว้	๒๐ (๒๘.๙๙%)	๔๑ (๕๙.๔๒%)	๖ (๘.๗๐%)	๒ (๒.๙๐%)	-	๔.๑๓	มาก
๗. องค์การบริหารส่วนจังหวัด แจ้งยุทธศาสตร์การพัฒนาของ อปท. ในเขตจังหวัดนราธิวาส ไปยังอปท. ได้ทันตามกำหนดเวลา	๑๗ (๒๔.๖๔%)	๒๗ (๓๙.๑๓%)	๒๐ (๒๘.๙๙%)	๔ (๕.๘๐%)	๑ (๑.๔๕%)	๓.๘๑	มาก
๘. กรอบการประสานโครงการพัฒนาของ อปท. ในเขตจังหวัดนราธิวาสครอบคลุมทุกประเด็นตามประกาศคณะกรรมการกระจายอำนาจให้แก่องค์กรปกครองส่วนท้องถิ่น เรื่อง กำหนดอำนาจ และหน้าที่ในการจัดระบบบริการสาธารณะขององค์การบริหารส่วนจังหวัด	๑๘ (๒๖.๐๙%)	๓๗ (๕๓.๖๒%)	๑๐ (๑๔.๔๙%)	๔ (๕.๘๐%)	-	๔.๐๐	มาก
รวม						๔.๑๐	มาก

	ด้านที่ ๑	ด้านที่ ๒	ด้านที่ ๓	ด้านที่ ๔	ด้านที่ ๕	ด้านที่ ๖	ด้านที่ ๗	ด้านที่ ๘
จำนวนคน	๖๙	๖๙	๖๙	๖๙	๖๙	๖๙	๖๙	๖๙
คะแนนรวม	๒๘๘	๒๘๑	๒๘๑	๒๙๘	๒๙๐	๒๘๕	๒๖๓	๒๗๖
คะแนนต่ำสุด	๒	๒	๒	๒	๒	๒	๑	๒
คะแนนสูงสุด	๕	๕	๕	๕	๕	๕	๕	๕
ค่าเฉลี่ย	๔.๑๗	๔.๐๗	๔.๐๗	๔.๓๒	๔.๒๐	๔.๑๓	๓.๘๑	๔.๐๐
ส่วนเบี่ยงเบนมาตรฐาน	๐.๗๑	๐.๖๙	๐.๗๑	๐.๗๖	๐.๖๘	๐.๖๘	๐.๙๔	๐.๘๐
แปลผล	มาก	มาก	มาก	มาก	มาก	มาก	มาก	มาก

สำหรับผลการประเมินปรากฏว่าความพึงพอใจในการนำยุทธศาสตร์การพัฒนาขององค์กรปกครองส่วนท้องถิ่นในเขตจังหวัดนราธิวาสไปปฏิบัติ โดยรวมอยู่ในระดับมาก มีค่าเฉลี่ยเท่ากับ ๔.๑๐ และเมื่อพิจารณาเป็นรายด้านพบว่าด้านที่มีค่าเฉลี่ยสูงสุดเท่ากับ ๔.๓๒ คือ ด้านที่ ๔ องค์กรปกครองส่วนท้องถิ่นสามารถใช้ยุทธศาสตร์การพัฒนา เป็นกรอบแนวทางในการจัดทำแผนพัฒนาท้องถิ่น รองลงมาคือ ด้านที่ ๕ ยุทธศาสตร์การพัฒนา สามารถนำไปสู่การแก้ไขปัญหาและสนองตอบความต้องการของประชาชนในท้องถิ่นได้ มีค่าเฉลี่ยเท่ากับ ๔.๒๐ ด้านที่ ๑ ยุทธศาสตร์การพัฒนา มีความสอดคล้องเชื่อมโยงกับยุทธศาสตร์ชาติ ๒๐ ปี แผนพัฒนาเศรษฐกิจและสังคมแห่งชาติ ยุทธศาสตร์จังหวัด/กลุ่มจังหวัด มีค่าเฉลี่ยเท่ากับ ๔.๑๗ ด้านที่ ๖ องค์กรปกครองส่วนท้องถิ่นสามารถใช้ยุทธศาสตร์การพัฒนา เพื่อให้บรรลุตามวิสัยทัศน์ที่กำหนดไว้ มีค่าเฉลี่ยเท่ากับ ๔.๑๓ ด้านที่ ๘ กรอบการประสานโครงการพัฒนาขององค์กรปกครองส่วนท้องถิ่นในเขตจังหวัดนราธิวาสครอบคลุมทุกประเด็น ตามประกาศคณะกรรมการการกระจายอำนาจให้แก่องค์กรปกครองส่วนท้องถิ่น เรื่อง กำหนดอำนาจ และหน้าที่ ในการจัดระบบบริการสาธารณะขององค์การบริหารส่วนจังหวัด มีค่าเฉลี่ยเท่ากับ ๔.๐๐ ด้านที่ ๒ ยุทธศาสตร์การพัฒนา มีความสอดคล้องเชื่อมโยงกับสภาพเศรษฐกิจ สังคม และสิ่งแวดล้อมขององค์กรปกครองส่วนท้องถิ่น และด้านที่ ๓ ยุทธศาสตร์การพัฒนา มีความสอดคล้องกับนโยบายการพัฒนาของผู้บริหารท้องถิ่น มีค่าเฉลี่ยเท่ากัน คือ ๔.๐๗ และที่มีค่าเฉลี่ยน้อยที่สุด เท่ากับ ๓.๘๑ คือ ด้านที่ ๗ องค์การบริหารส่วนจังหวัด แจ้งยุทธศาสตร์การพัฒนา ไปยังองค์กรปกครองส่วนท้องถิ่นได้ทันตามกำหนดเวลา

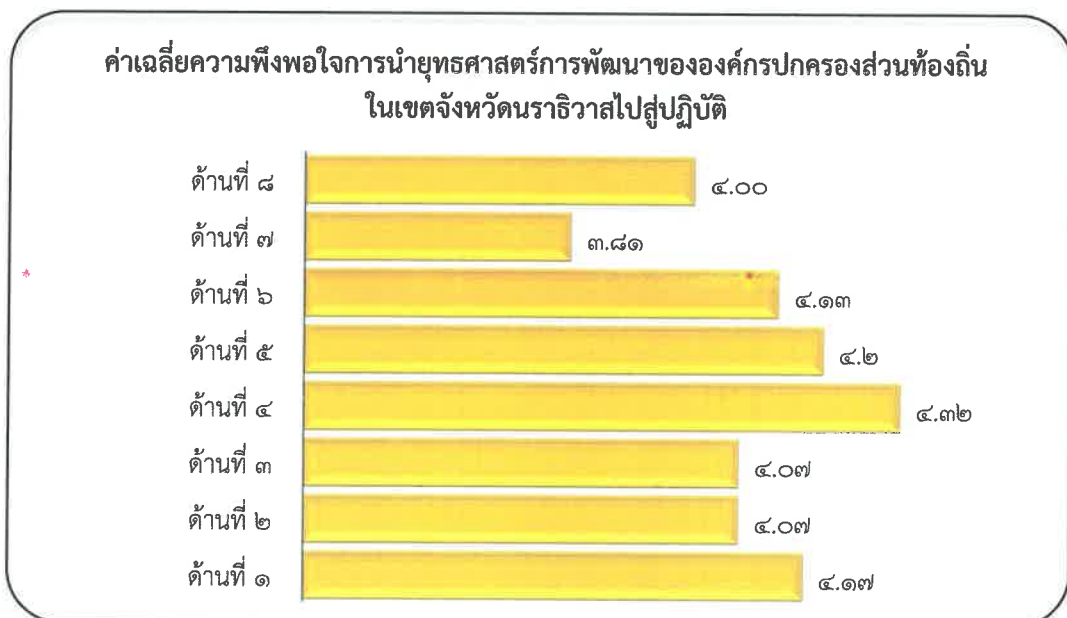

(๒) สรุปผลการพัฒนาท้องถิ่นในภาพรวม

ข้อมูลผลการพัฒนาท้องถิ่นในภาพรวม เป็นข้อมูลที่ได้จากกลุ่มตัวอย่างขององค์กรปกครองส่วนท้องถิ่นในเขตจังหวัดนราธิวาส จำนวน ๖๓ แห่ง จากทั้งหมด ๘๙ แห่ง คิดเป็นร้อยละ ๗๐.๗๙ โดยวิธีการคือ ส่งแบบสอบถามไปยังองค์กรปกครองส่วนท้องถิ่นเพื่อให้ข้อมูลผลการนำยุทธศาสตร์ขององค์กรปกครองส่วนท้องถิ่นในเขตจังหวัดนราธิวาสไปสู่การปฏิบัติ ประกอบด้วยข้อมูลจำนวนโครงการ และงบประมาณตามแผนพัฒนาท้องถิ่น และข้อมูลจำนวนโครงการและงบประมาณตามข้อบัญญัติ/เทศบัญญัติงบประมาณรายจ่าย ประจำปี พ.ศ. ๒๕๖๑-๒๕๖๔ รายละเอียดดังนี้

ตารางแสดง : ด้านโครงสร้างพื้นฐาน

ปีงบประมาณ	จำนวนโครงการ		จำนวนงบประมาณ	
	แผนพัฒนาท้องถิ่น	ข้อบัญญัติ/เทศบัญญัติ	แผนพัฒนาท้องถิ่น	ข้อบัญญัติ /เทศบัญญัติ
๒๕๖๑	๒,๒๓๖	๖๔๑	๓,๗๐๑,๓๖๓,๗๗๒	๕๒๗,๑๑๑,๗๕๓
๒๕๖๒	๒,๖๖๘	๕๑๔	๔,๗๓๘,๑๘๒,๕๐๓	๕๐๑,๖๗๗,๖๙๖
๒๕๖๓	๓,๕๒๕	๖๗๐	๖,๒๖๒,๘๒๗,๓๑๘	๗๐๘,๗๔๐,๓๑๓
๒๕๖๔	๔,๑๓๗	๔๙๐	๖,๘๒๕,๐๘๑,๕๙๕	๕๐๑,๐๐๙,๑๓๐

ตารางแสดง : ด้านงานส่งเสริมคุณภาพชีวิต

ปีงบประมาณ	จำนวนโครงการ		จำนวนงบประมาณ	
	แผนพัฒนาท้องถิ่น	ข้อบัญญัติ/เทศบัญญัติ	แผนพัฒนาท้องถิ่น	ข้อบัญญัติ /เทศบัญญัติ
๒๕๖๑	๓,๑๘๗	๑,๖๙๐	๑,๖๕๒,๙๕๘,๙๒๑	๙๘๖,๑๒๖,๐๘๖
๒๕๖๒	๓,๔๓๖	๒,๑๑๑	๑,๖๓๑,๙๗๙,๖๒๙	๑,๐๒๖,๙๔๕,๒๔๙
๒๕๖๓	๓,๘๔๙	๒,๐๑๘	๑,๙๙๑,๘๖๘,๗๑๒	๑,๐๖๑,๘๗๓,๓๐๖
๒๕๖๔	๓,๘๔๗	๑,๘๗๕	๒,๐๓๒,๓๒๓,๒๑๐	๙๗๓,๗๓๓,๓๗๒

ตารางแสดง : ด้านการจัดระเบียบชุมชน/สังคม และการรักษาความสงบเรียบร้อย

ปีงบประมาณ	จำนวนโครงการ		จำนวนงบประมาณ	
	แผนพัฒนาท้องถิ่น	ข้อบัญญัติ/เทศบัญญัติ	แผนพัฒนาท้องถิ่น	ข้อบัญญัติ /เทศบัญญัติ
* ๒๕๖๑	๖๘๓	๓๒๖	* ๔๐๒,๒๖๘,๕๕๗	๑๑๒,๗๑๗,๑๙๓
๒๕๖๒	๖๗๓	๒๘๙	๒๖๓,๐๗๐,๐๕๐	๑๐๑,๔๒๕,๑๗๘
๒๕๖๓	๗๙๓	๓๑๖	๓๕๓,๕๔๑,๔๐๙	๗๐,๑๘๒,๖๔๐
๒๕๖๔	๗๕๙	๓๓๖	๓๑๔,๑๔๙,๔๓๔	๔๗,๒๘๘,๓๒๐

ตารางแสดง : ด้านการวางแผนการส่งเสริมการลงทุน พาณิชยกรรม และการท่องเที่ยว

ปีงบประมาณ	จำนวนโครงการ		จำนวนงบประมาณ	
	แผนพัฒนาท้องถิ่น	ข้อบัญญัติ/เทศบัญญัติ	แผนพัฒนาท้องถิ่น	ข้อบัญญัติ /เทศบัญญัติ
๒๕๖๑	๓๐๗	๑๒๓	๓๖๑,๘๔๗,๓๑๔	๑๐,๓๙๑,๙๒๐
๒๕๖๒	๓๑๐	๑๐๑	๓๗๖,๘๑๑,๓๔๐	๑๗,๖๐๗,๕๘๐
๒๕๖๓	๓๕๕	๑๑๑	๔๐๗,๗๘๓,๓๐๐	๑๒,๑๒๐,๐๕๐
๒๕๖๔	๓๖๓	๑๒๔	๕๘๗,๗๑๕,๙๐๐	๑๐,๔๐๕,๓๒๐

ตารางแสดง : ด้านการบริหารจัดการและการอนุรักษ์ทรัพยากรธรรมชาติและสิ่งแวดล้อม

ปีงบประมาณ	จำนวนโครงการ		จำนวนงบประมาณ	
	แผนพัฒนาท้องถิ่น	ข้อบัญญัติ/เทศบัญญัติ	แผนพัฒนาท้องถิ่น	ข้อบัญญัติ /เทศบัญญัติ
๒๕๖๑	๔๐๑	๑๗๒	๗๗๐,๑๒๒,๘๐๐	๓๔,๗๐๒,๗๐๐
๒๕๖๒	๔๕๐	๑๗๒	๖๑๓,๒๗๖,๐๖๐	๔๓,๔๑๘,๑๒๖
๒๕๖๓	๕๓๓	๑๙๗	๑,๑๖๙,๙๘๓,๙๙๐	๘๐,๘๓๗,๕๓๐
๒๕๖๔	๕๔๕	๑๗๐	๘๘๖,๘๐๑,๐๕๘	๒๐,๑๓๘,๕๘๐

ตารางแสดง : ด้านศิลปะ วัฒนธรรม จารีตประเพณีและภูมิปัญญาท้องถิ่น

ปีงบประมาณ	จำนวนโครงการ		จำนวนงบประมาณ	
	แผนพัฒนาท้องถิ่น	ข้อบัญญัติ/เทศบัญญัติ	แผนพัฒนาท้องถิ่น	ข้อบัญญัติ /เทศบัญญัติ
๒๕๖๑	๘๗๗	๗๔๓	๑๗๓,๔๗๖,๐๒๖	๙๑,๔๗๙,๖๐๕
๒๕๖๒	๙๑๓	๖๑๕	๑๘๐,๐๐๐,๖๔๐	๗๔,๘๕๐,๙๒๒
๒๕๖๓	๑,๐๑๓	๖๓๗	๒๑๕,๓๗๐,๖๘๕	๗๓,๘๙๑,๘๐๖
๒๕๖๔	๑,๐๗๕	๖๒๖	๒๐๐,๓๕๙,๐๙๘	๑๐๓,๗๒๐,๕๕๒

ตารางแสดง : ด้านการบริหารจัดการตามหลักธรรมาภิบาล

ปีงบประมาณ	จำนวนโครงการ		จำนวนงบประมาณ	
	แผนพัฒนาท้องถิ่น	ข้อบัญญัติ/เทศบัญญัติ	แผนพัฒนาท้องถิ่น	ข้อบัญญัติ /เทศบัญญัติ
๒๕๖๑	๑,๑๑๓	๘๒๕	๕๙๗,๗๔๔,๔๓๗	๑๙๔,๓๒๕,๑๔๙
๒๕๖๒	๑,๑๓๐	๗๓๖	๔๙๒,๙๙๓,๖๒๓	๑๘๔,๖๑๒,๐๘๐
๒๕๖๓	๑,๔๒๘	๗๗๗	๖๕๑,๔๙๗,๔๔๑	๑๕๗,๐๕๖,๑๔๘
๒๕๖๔	๑,๓๙๘	๖๕๘	๖๒๐,๘๔๗,๓๒๙	๑๔๒,๐๘๓,๑๖๕

จำนวนโครงการในแผนพัฒนาท้องถิ่นเทียบกับโครงการที่ได้รับอนุมัติงบประมาณขององค์กรปกครองส่วนท้องถิ่น
ในเขตจังหวัดนราธิวาส (พ.ศ. ๒๕๖๑-๒๕๖๔)

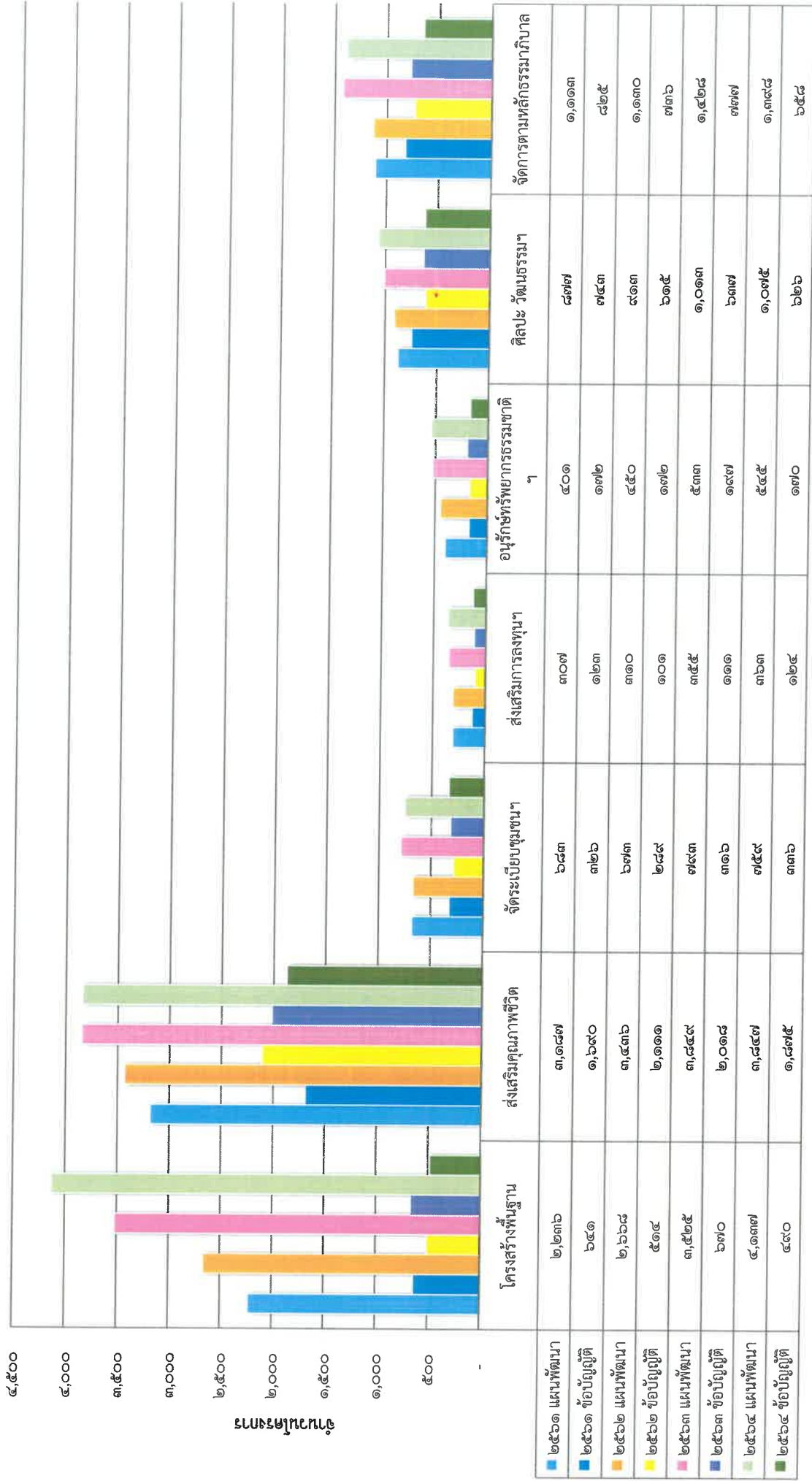

** จากกลุ่มตัวอย่าง อบท. จำนวน ๖๓ แห่ง

ยุทธศาสตร์การพัฒนา	ปีงบประมาณ พ.ศ. ๒๕๖๑			ปีงบประมาณ พ.ศ. ๒๕๖๒			ปีงบประมาณ พ.ศ. ๒๕๖๓			ปีงบประมาณ พ.ศ. ๒๕๖๔		
	จำนวนโครงการ			จำนวนโครงการ			จำนวนโครงการ			จำนวนโครงการ		
	แผนพัฒนา	ข้อบัญญัติ	ร้อยละ	แผนพัฒนา	ข้อบัญญัติ	ร้อยละ	แผนพัฒนา	ข้อบัญญัติ	ร้อยละ	แผนพัฒนา	ข้อบัญญัติ	ร้อยละ
ยุทธศาสตร์ที่ ๑ ด้านโครงสร้างพื้นฐาน	๒,๒๓๖	๖๔๑	๒๘.๖๗	๒,๖๖๘	๕๑๔	๑๙.๒๗	๓,๕๒๕	๖๗๐	๑๙.๐๑	๔,๑๓๗	๔๙๐	๑๑.๘๔
ยุทธศาสตร์ที่ ๒ ด้านงานส่งเสริมคุณภาพชีวิต	๓,๑๘๗	๑,๖๙๐	๕๓.๐๓	๓,๔๓๖	๒,๑๑๑	๖๑.๔๔	๓,๘๔๙	๒,๐๑๘	๕๒.๔๓	๔,๒๖๗	๑,๘๗๕	๔๔.๑๗
ยุทธศาสตร์ที่ ๓ ด้านการจัดระเบียบชุมชน/สังคม และการรักษาความสงบเรียบร้อย	๖๘๓	๓๒๖	๔๗.๗๓	๖๗๓	๒๘๙	๔๒.๙๔	๗๙๓	๓๑๖	๓๙.๘๕	๙๓๖	๓๓๖	๓๕.๖๗
ยุทธศาสตร์ที่ ๔ ด้านการวางแผนการส่งเสริมการลงทุน พาณิชย์กรรมและการท่องเที่ยว	๓๐๗	๑๒๓	๔๐.๐๗	๓๑๐	๑๐๑	๓๒.๕๘	๓๕๕	๑๑๑	๓๑.๒๗	๓๖๓	๑๒๔	๓๔.๑๖
ยุทธศาสตร์ที่ ๕ ด้านการบริหารจัดการและการอนุรักษ์ ทรัพยากรธรรมชาติและสิ่งแวดล้อม	๔๐๑	๑๗๒	๔๒.๘๙	๔๕๐	๑๗๒	๓๘.๒๒	๕๓๓	๑๙๗	๓๖.๙๖	๕๕๕	๑๗๐	๓๐.๑๙
ยุทธศาสตร์ที่ ๖ ด้านศิลปะ วัฒนธรรม จารีตประเพณี และภูมิปัญญาท้องถิ่น	๘๗๗	๗๕๓	๘๕.๗๒	๙๑๓	๖๑๕	๖๗.๓๖	๑,๐๑๓	๖๓๗	๖๒.๘๘	๑,๐๗๕	๖๒๖	๕๘.๒๓
ยุทธศาสตร์ที่ ๗ ด้านการบริหารจัดการตามหลัก ธรรมาภิบาล	๑,๑๑๓	๘๒๕	๗๔.๑๒	๑,๑๓๐	๗๓๖	๖๕.๑๓	๑,๔๒๘	๗๗๗	๕๔.๔๑	๑,๕๙๘	๖๕๘	๔๑.๐๗
รวมทั้งสิ้น	๘,๘๐๔	๔,๕๒๐	๕๑.๓๔	๙,๕๘๐	๔,๕๓๘	๔๗.๓๗	๑๑,๔๖๖	๔,๗๒๖	๔๑.๑๑	๑๒,๑๒๔	๔,๒๗๙	๓๕.๒๙

ยุทธศาสตร์การพัฒนา	จำนวนโครงการรวมปีงบประมาณ พ.ศ.๒๕๖๑-๒๕๖๔		
	แผนพัฒนา	ข้อบัญญัติ	ร้อยละ
ยุทธศาสตร์ที่ ๑ ด้านโครงสร้างพื้นฐาน	๑๒,๕๖๖	๒,๓๑๕	๑๘.๔๒
ยุทธศาสตร์ที่ ๒ ด้านงานส่งเสริมคุณภาพชีวิต	๑๔,๓๑๙	๗,๖๙๔	๕๓.๗๓
ยุทธศาสตร์ที่ ๓ ด้านการจัดระเบียบชุมชน/สังคม และการรักษาความสงบเรียบร้อย	๒,๙๐๘	๑,๒๖๗	๔๓.๕๗
ยุทธศาสตร์ที่ ๔ ด้านการวางแผนการส่งเสริมการลงทุนพาณิชย์กรรมและการท่องเที่ยว	๑,๓๓๕	๔๕๙	๓๔.๓๘
ยุทธศาสตร์ที่ ๕ ด้านการบริหารจัดการและการอนุรักษ์ทรัพยากรธรรมชาติและสิ่งแวดล้อม	๑,๙๒๙	๗๑๑	๓๖.๘๖
ยุทธศาสตร์ที่ ๖ ด้านศิลปะ วัฒนธรรม จารีต ประเพณี และภูมิปัญญาท้องถิ่น	๓,๘๗๘	๒,๖๒๑	๖๗.๕๙
ยุทธศาสตร์ที่ ๗ ด้านการบริหารจัดการตามหลักธรรมาภิบาล	๕,๐๖๙	๒,๙๙๖	๕๙.๑๐
รวมทั้งสิ้น	๔๒,๐๐๔	๑๘,๐๖๓	๔๓.๐๐

แนวโน้มจำนวนโครงการในแผนพัฒนาท้องถิ่นและโครงการที่ได้รับอนุมัติงบประมาณขององค์กรปกครองส่วนท้องถิ่นในเขตจังหวัดนครราชสีมา (พ.ศ.๒๕๖๑-๒๕๖๔)

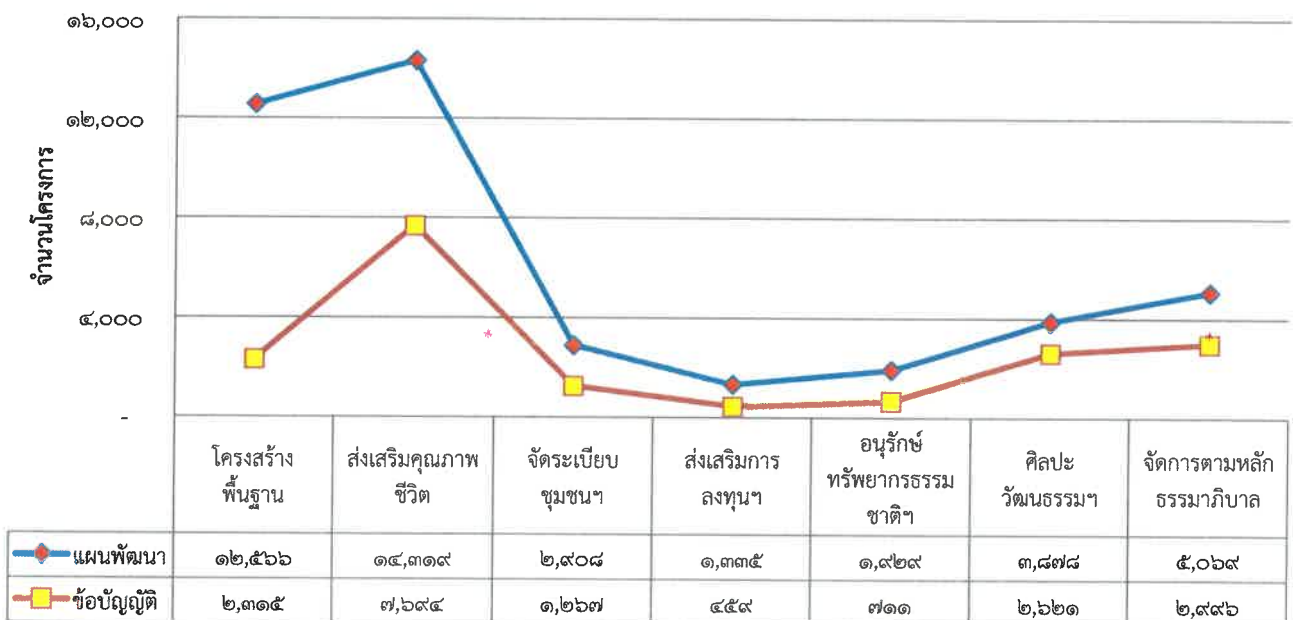

จากข้อมูลของกลุ่มตัวอย่าง องค์การปกครองส่วนท้องถิ่น จำนวน ๖๓ แห่ง คิดเป็นร้อยละ ๗๐.๗๙ ขององค์การปกครองส่วนท้องถิ่นในเขตจังหวัดนครราชสีมาทั้งหมด ปรากฏว่าข้อมูลจำนวนโครงการในแผนพัฒนาท้องถิ่น ตั้งแต่ปี พ.ศ.๒๕๖๑-๒๕๖๔ มีจำนวนมากว่าโครงการที่ได้รับการพิจารณาตั้งงบประมาณในทุกประเด็นยุทธศาสตร์ โดยในปี ๒๕๖๑ จำนวนโครงการรวมในแผนพัฒนาท้องถิ่นได้รับการพิจารณาตั้งงบประมาณสูงสุด คิดเป็นร้อยละ ๕๑.๓๔ ปี ๒๕๖๒ ร้อยละ ๔๗.๓๗ ปี ๒๕๖๓ ร้อยละ ๔๑.๑๑ และปี ๒๕๖๔ ร้อยละ ๓๕.๒๙ ตามลำดับ หากพิจารณาแต่ละปีพบว่าประเด็นยุทธศาสตร์ที่ ๖ ด้านศิลปะ วัฒนธรรม จารีตประเพณีและ ภูมิปัญญาท้องถิ่น จำนวนโครงการรวมในแผนพัฒนาท้องถิ่นได้รับการพิจารณาตั้งงบประมาณมากที่สุดเมื่อเทียบกับยุทธศาสตร์ ด้านอื่นๆ ปี ๒๕๖๑ ร้อยละ ๘๔.๗๒ ปี ๒๕๖๒ ร้อยละ ๖๗.๓๖ ปี ๒๕๖๓ ร้อยละ ๖๒.๘๘ และปี ๒๕๖๔ ร้อยละ ๕๘.๒๓ รวมทั้งสี่ปีคิดเป็นร้อยละ ๖๗.๕๙ ในขณะที่ประเด็นยุทธศาสตร์ที่ ๑ การพัฒนาด้านโครงสร้างพื้นฐาน จำนวนโครงการรวมในแผนพัฒนาท้องถิ่นได้รับการพิจารณาตั้งงบประมาณน้อยที่สุดเมื่อเทียบกับยุทธศาสตร์ด้านอื่นๆ ปี ๒๕๖๑ ร้อยละ ๒๘.๖๗ ปี ๒๕๖๒ ร้อยละ ๑๙.๒๗ ปี ๒๕๖๓ ร้อยละ ๑๙.๐๑ และปี ๒๕๖๔ ร้อยละ ๑๑.๘๔ รวมสี่ปีคิดเป็นร้อยละ ๑๘.๔๒ หากพิจารณารวมทั้งสี่ปีพบว่าจำนวนโครงการในแผนพัฒนาท้องถิ่นที่ได้รับการพิจารณาตั้งงบประมาณมากที่สุดคือ ยุทธศาสตร์ที่ ๖ ด้านศิลปะ วัฒนธรรม จารีตประเพณีและ ภูมิปัญญาท้องถิ่น ร้อยละ ๖๗.๕๙ รองลงมาคือ ยุทธศาสตร์ที่ ๗ ด้านการบริหารจัดการตามหลักธรรมาภิบาล ร้อยละ ๕๙.๑๐ ยุทธศาสตร์ที่ ๒ ด้านงานส่งเสริมคุณภาพชีวิต ร้อยละ ๕๓.๗๓ ยุทธศาสตร์ที่ ๓ ด้านการจัดระเบียบชุมชน/สังคม และการรักษาความสงบเรียบร้อย ร้อยละ ๔๓.๕๗ ยุทธศาสตร์ที่ ๕ ด้านการบริหารจัดการและการอนุรักษ์ทรัพยากรธรรมชาติและสิ่งแวดล้อม ร้อยละ ๓๖.๘๖ ยุทธศาสตร์ที่ ๔ ด้านการวางแผนการส่งเสริมการลงทุนพาณิชยกรรมและการท่องเที่ยว ร้อยละ ๓๔.๓๘ และ ยุทธศาสตร์ ที่ ๑ ด้านโครงสร้างพื้นฐาน ร้อยละ ๑๘.๔๒ ตามลำดับ และหากพิจารณาเป็นรายยุทธศาสตร์พบว่าตลอดสี่ปีจำนวนโครงการที่บรรจุในแผนพัฒนาท้องถิ่น มากที่สุดคือยุทธศาสตร์ที่ ๒ ด้านงานส่งเสริมคุณภาพชีวิต ร้อยละ ๓๔.๐๙ รองลงมาคือยุทธศาสตร์การพัฒนาด้านโครงสร้างพื้นฐาน ร้อยละ ๒๙.๙๒ ยุทธศาสตร์ด้านการบริหารจัดการตามหลักธรรมาภิบาล ร้อยละ ๑๒.๐๗ ยุทธศาสตร์ด้านศิลปะ วัฒนธรรม จารีตประเพณีและ ภูมิปัญญาท้องถิ่น ร้อยละ ๙.๒๓ ยุทธศาสตร์ด้านการจัดระเบียบชุมชน/สังคม และการรักษาความสงบเรียบร้อย ร้อยละ ๖.๙๒ ยุทธศาสตร์ด้านการบริหารจัดการและการอนุรักษ์ทรัพยากรธรรมชาติและสิ่งแวดล้อม ร้อยละ ๔.๕๙ และยุทธศาสตร์ด้านการวางแผนการส่งเสริมการลงทุนพาณิชยกรรมและการท่องเที่ยว จำนวนโครงการในแผนพัฒนาท้องถิ่นน้อยที่สุดเพียง ร้อยละ ๓.๑๘ ตามลำดับ แสดงให้เห็นว่าปัญหาความต้องการของประชาชนในพื้นที่ขององค์การปกครองส่วนท้องถิ่นที่เป็นกลุ่มตัวอย่าง จำนวนโครงการในแผนพัฒนาท้องถิ่นมีแนวโน้มเพิ่มขึ้น ในขณะที่จำนวนโครงการที่ได้รับการพิจารณาตั้งงบประมาณมีสัดส่วนเพิ่มขึ้นเพียงเล็กน้อยและลดลงบ้างในบางปี อาจเนื่องมาจากองค์การปกครองส่วนท้องถิ่นเป็นหน่วยงานที่มีความใกล้ชิดกับประชาชนมากที่สุด มีภารกิจหน้าที่ในการรับผิดชอบต่อทุกข์สุขของประชาชน ที่ได้รับความเดือดร้อนในพื้นที่ จึงทำให้การดำเนินงานขององค์การปกครองส่วนท้องถิ่นมีภารกิจจำนวนมาก ประกอบกับปัญหาความต้องการของประชาชนเพิ่มสูงขึ้น จึงต้องดำเนินการวางแผน และบรรจุโครงการไว้ในแผนพัฒนาท้องถิ่น แต่ด้วยข้อจำกัดด้านศักยภาพ สถานะการเงินการคลัง การบริหารงาน ทำให้โครงการที่ได้รับการจัดสรรงบประมาณตลอดทั้งสี่ปีเพียงร้อยละ ๔๓ เมื่อเทียบกับโครงการในแผนพัฒนาท้องถิ่น ดังนั้นองค์การปกครองส่วนท้องถิ่นจำเป็นต้องนำโครงการที่มีจำนวนมากมาจัดลำดับความสำคัญ และดำเนินการในโครงการที่มีความจำเป็นเร่งด่วน สามารถตอบสนองปัญหาและความต้องการของประชาชนได้อย่างทันที่ สอดคล้องกับสถานการณ์ปัญหาที่เกิดขึ้นในพื้นที่ โดยไม่ขัดกับระเบียบกฎหมายที่เกี่ยวข้อง

(๓) ข้อเสนอแนะในการจัดทำยุทธศาสตร์การพัฒนาขององค์กรปกครองส่วนท้องถิ่นในเขตจังหวัดในอนาคต

เนื่องจากการติดตามและประเมินผลยุทธศาสตร์การพัฒนาขององค์กรปกครองส่วนท้องถิ่น ไม่สามารถนำข้อมูลของทุกท้องถิ่นในเขตจังหวัดนครราชสีมา มารวบรวมสรุปผลเป็นภาพรวมขององค์กรปกครองส่วนท้องถิ่นได้ทั้งหมด จึงเป็นการสรุปผลในภาพรวมของกลุ่มตัวอย่างเพียงบางส่วนเท่านั้น ประกอบกับการแปลงยุทธศาสตร์การพัฒนาท้องถิ่นไปสู่การปฏิบัติยังไม่สามารถดำเนินการได้อย่างเต็มที่ทั้งนี้เนื่องจากสาเหตุหลายประการ ซึ่งองค์กรปกครองส่วนท้องถิ่นที่เป็นกลุ่มตัวอย่างได้ให้ข้อสังเกต ข้อเสนอแนะ และผลกระทบที่อาจจะเกิดขึ้นในอนาคตสรุปได้ ดังนี้

๓.๑ ผลกระทบที่จะเกิดขึ้นในอนาคต

- การพัฒนาขององค์กรปกครองส่วนท้องถิ่นในเขตจังหวัด มีการกำหนดเป้าหมายและยุทธศาสตร์การพัฒนาไปในทิศทางเดียวกัน มีการเชื่อมโยงยุทธศาสตร์การพัฒนาให้มีความสอดคล้องกับยุทธศาสตร์ในระดับบน ภายใต้สภาพปัญหา และความจำเป็นของการพัฒนาในแต่ละพื้นที่ซึ่งก่อให้เกิดประโยชน์สูงสุดต่อประชาชนในท้องถิ่นเป็นสำคัญ

- การประสานแผนพัฒนาขององค์กรปกครองส่วนท้องถิ่นในเขตจังหวัด ที่สร้างความร่วมมือระหว่างองค์กรปกครองส่วนท้องถิ่นด้วยกัน มีการบูรณาการโครงการพัฒนาลดความซ้ำซ้อน และยังสามารถจัดสรรทรัพยากร ที่มีอยู่อย่างจำกัดได้อย่างมีประสิทธิภาพ การใช้จ่ายงบประมาณเกิดประโยชน์สูงสุด มีความโปร่งใสและสามารถตรวจสอบได้

- การกำหนดแนวทางการบริหารงานท้องถิ่นโดยองค์กรปกครองส่วนท้องถิ่นในเขตจังหวัด นำยุทธศาสตร์และกลยุทธ์มาใช้เป็นกรอบแนวทางในการจัดทำแผนพัฒนาท้องถิ่น ซึ่งเป้าหมายการพัฒนาเป็นไปในทิศทางเดียวกัน ส่งผลต่อการประเมินผลแผนพัฒนาท้องถิ่นขององค์กรปกครองส่วนท้องถิ่นในเขตจังหวัดได้อย่างมีประสิทธิภาพ แต่การดำเนินงานตามยุทธศาสตร์ดังกล่าวองค์กรปกครองส่วนท้องถิ่นบางแห่งมีข้อจำกัดในเรื่องงบประมาณก็ไม่สามารถดำเนินการตามยุทธศาสตร์เพื่อตอบสนองความต้องการของประชาชนในพื้นที่ให้เกิดประโยชน์ได้ครอบคลุมทุกด้าน

- ยุทธศาสตร์การพัฒนาขององค์กรปกครองส่วนท้องถิ่นอาจจะตอบสนองความต้องการของประชาชนได้ไม่เท่าที่ควร

- การเพิ่มขึ้นของประชาชนในท้องถิ่นมีผลกระทบต่อพัฒนาพื้นที่

- การดำเนินงานบางอย่างขององค์กรปกครองส่วนท้องถิ่นในการแก้ปัญหาของประชาชนอาจไม่สามารถดำเนินการได้เนื่องจากไม่มีอำนาจหน้าที่ ขัดกับระเบียบ กฎหมายและหนังสือสั่งการ

- การกำหนดยุทธศาสตร์การพัฒนาบางประเด็นอาจไม่ตรงกับความต้องการของบางพื้นที่

๓.๒ ความเสี่ยงในการดำเนินการ และข้อสังเกต ข้อเสนอแนะ ในการนำยุทธศาสตร์ขององค์กรปกครองส่วนท้องถิ่นในเขตจังหวัดไปใช้

- งบประมาณเพื่อการพัฒนาท้องถิ่นมีน้อยไม่สามารถตอบสนองความต้องการของประชาชนได้อย่างทั่วถึง

- องค์กรปกครองส่วนท้องถิ่น มีเอกภาพเป็นของตนเอง จึงต่างคิดต่างทำ ขาดการมองเป้าหมาย ทิศทางเดียวกัน ตามที่กำหนดไว้ในยุทธศาสตร์การพัฒนาขององค์กรปกครองส่วนท้องถิ่น

- ควรจัดทำยุทธศาสตร์การพัฒนาให้ครอบคลุมเพื่อแก้ไขปัญหาที่จะเกิดขึ้นจากการเพิ่มขึ้นของประชากรในเขตจังหวัด

- ในการกำหนดยุทธศาสตร์พัฒนาควรกำหนดยุทธศาสตร์ด้านการศึกษาและกีฬา นันทนาการเป็นการเฉพาะให้ชัดเจนเพื่อลดความสับสนในการกำหนดกิจกรรม/โครงการ

- ต้องมีการเชื่อมโยงข้อมูลทุกฝ่ายให้มากยิ่งขึ้น

- ควรจัดให้มีการทบทวนกลยุทธ์การพัฒนาให้เป็นปัจจุบันเนื่องจากสภาพแวดล้อมทั้งภายในและภายนอกเกิดการเปลี่ยนแปลง

ภาคผนวก

กรอบการประสานโครงการพัฒนาขององค์กรปกครองส่วนท้องถิ่นในเขตจังหวัดนราธิวาส

กรอบการประสานโครงการพัฒนาขององค์กรปกครองส่วนท้องถิ่นในเขตจังหวัดนราธิวาส กำหนดขึ้นตามแนวทางการจัดทำแผนพัฒนาขององค์กรปกครองส่วนท้องถิ่น (พ.ศ.๒๕๖๖-๒๕๗๐) ของกระทรวงมหาดไทย โดยมีวัตถุประสงค์เพื่อให้มีการบูรณาการโครงการพัฒนาร่วมกันระหว่างองค์กรปกครองส่วนท้องถิ่น และโครงการพัฒนาระหว่างองค์กรปกครองส่วนท้องถิ่นกับองค์การบริหารส่วนจังหวัด ส่วนราชการหรือรัฐวิสาหกิจ หรือดำเนินการตามประกาศคณะกรรมการการกระจายอำนาจให้แก่องค์กรปกครองส่วนท้องถิ่น เรื่อง กำหนดอำนาจ และหน้าที่ในการจัดระบบบริการสาธารณะขององค์การบริหารส่วนจังหวัด ประกาศ ณ วันที่ ๑๓ สิงหาคม ๒๕๕๖ ดังนี้

๑. โครงการพัฒนาที่ประชาชนในเขตองค์กรปกครองส่วนท้องถิ่นตั้งแต่ ๒ แห่งขึ้นไป ได้ประโยชน์ และได้ทำความตกลงกันได้ หมายถึง โครงการพัฒนาที่องค์กรปกครองส่วนท้องถิ่นตั้งแต่ ๒ แห่งขึ้นไป จะต้องดำเนินการร่วมกันเพื่อแก้ไขปัญหาหรือตอบสนองความต้องการของประชาชนในเขตองค์กรปกครองส่วนท้องถิ่น หรือเพื่อให้บรรลุเป้าหมายในการพัฒนาในภาพรวมของจังหวัด

๒. ขนาดของโครงการและงบประมาณในการดำเนินโครงการพัฒนา หมายถึง โครงการพัฒนาที่มีขนาดของโครงการใหญ่ ใช้งบประมาณจำนวนมากและองค์กรปกครองส่วนท้องถิ่นไม่สามารถดำเนินการได้ โดยโครงการดังกล่าวอาจส่งผลในภาพรวมของการพัฒนาในระดับจังหวัดก็ได้

๓. ความซับซ้อนของโครงการที่ต้องใช้ความชำนาญเป็นพิเศษ หมายถึง โครงการพัฒนาที่ต้องใช้เทคนิคในการดำเนินการตามโครงการค่อนข้างสูง หรือเป็นโครงการพัฒนาที่ต้องใช้ผู้เชี่ยวชาญเฉพาะด้านในการกำกับดูแลหรือเป็นที่ปรึกษาในการดำเนินโครงการถึงจะบรรลุผลตามเป้าหมายโครงการ

๔. โครงการที่กระทบต่อทรัพยากรธรรมชาติ สภาพแวดล้อมและสภาพภูมิสังคม หมายถึง โครงการพัฒนาที่ดำเนินการแล้วอาจส่งผลกระทบต่อทรัพยากรธรรมชาติ และสภาพแวดล้อมทำให้สภาพแวดล้อมเปลี่ยนแปลง หรืออาจส่งผลกระทบต่อสภาพภูมิสังคม วัฒนธรรม จารีตประเพณี สภาพความเป็นอยู่ตามปกติของประชาชนในวงกว้างเกินพื้นที่ความรับผิดชอบขององค์กรปกครองส่วนท้องถิ่น

๕. การป้องกันและบรรเทาสาธารณภัยในภาพรวมของจังหวัด หมายถึง การป้องกันบรรเทาสาธารณภัยที่เกิดในวงกว้าง เช่น อุทกภัย วาตภัย ธรณีพิบัติ ไฟป่า ที่องค์กรปกครองส่วนท้องถิ่นจะต้องร่วมมือป้องกันภัยดังกล่าว หรือภัยอันเกิดจากการกระทำของมนุษย์ต่อชีวิตและทรัพย์สิน การก่อความไม่สงบ การทำลายทรัพยากรธรรมชาติและสิ่งแวดล้อม การตัดไม้ทำลายป่า หรือภัยอันเกิดจากยาเสพติด เป็นต้น

๖. อำนาจหน้าที่ของส่วนราชการหรืออำนาจหน้าที่ขององค์กรปกครองส่วนท้องถิ่น หมายถึง การดำเนินโครงการจะต้องอยู่ในอำนาจหน้าที่ของส่วนราชการ หรือองค์กรปกครองส่วนท้องถิ่นตามที่กฎหมายกำหนด

๗. องค์ประกอบอื่นๆ ของสภาพพื้นที่ ตามความจำเป็น หมายถึง โครงการที่ดำเนินการตามความแตกต่างในสภาพภูมิประเทศ ภูมิอากาศ สภาพแวดล้อมทางกายภาพและชีวภาพ ที่ส่งผลให้การดำเนินโครงการพัฒนาต้องปรับเปลี่ยนไปตามสภาพความจำเป็น



แบบสอบถามเพื่อการประเมินผลการนำยุทธศาสตร์การพัฒนา
ขององค์กรปกครองส่วนท้องถิ่นในเขตจังหวัดนราธิวาส (พ.ศ.๒๕๖๑-๒๕๖๕) ไปสู่การปฏิบัติ

แบบสอบถามชุดนี้จัดทำขึ้นเพื่อการประเมินผลการนำยุทธศาสตร์การพัฒนาขององค์กรปกครองส่วนท้องถิ่นในเขตจังหวัดนราธิวาสไปสู่การปฏิบัติว่าเกิดผลอย่างไรต่อการดำเนินงานขององค์กรปกครองส่วนท้องถิ่น โดยขอความอนุเคราะห์ในการตอบแบบสอบถามอย่างตรงไปตรงมา ตามข้อเท็จจริง การตอบคำถามในครั้งนี้นำข้อมูลมาใช้ในการจัดทำยุทธศาสตร์การพัฒนาขององค์กรปกครองส่วนท้องถิ่นในเขตจังหวัดนราธิวาส (พ.ศ.๒๕๖๖-๒๕๗๐) ซึ่งจะเป็นประโยชน์ในเชิงวิชาการ และเสนอความเห็นในทางปฏิบัติเท่านั้น หวังเป็นอย่างยิ่งว่าจะได้รับความอนุเคราะห์ในการตอบแบบสอบถาม และขอขอบพระคุณ ณ โอกาสนี้

คำชี้แจง แบบสอบถามนี้ แบ่งออกเป็น ๒ ตอน ดังนี้

ตอนที่ ๑ ข้อมูลทั่วไปของผู้ตอบแบบสอบถาม

ตอนที่ ๒ การประเมินผล และข้อเสนอแนะการนำยุทธศาสตร์การพัฒนาขององค์กรปกครองส่วนท้องถิ่นในเขตจังหวัดนราธิวาส (พ.ศ.๒๕๖๑-๒๕๖๕) ไปสู่การปฏิบัติ

กองแผนและงบประมาณ
องค์การบริหารส่วนจังหวัดนราธิวาส



ตอนที่ ๑ ข้อมูลทั่วไปของผู้ตอบแบบสอบถาม

คำชี้แจง ให้ทำเครื่องหมาย ✓ ในช่องว่างที่ตรงกับคำตอบ

๑. ระบุชื่อองค์กรปกครองส่วนท้องถิ่น.....

๒. เพศ

๑. ชาย

๒. หญิง

๓. อายุ

๑. ต่ำกว่า ๓๐ ปี

๒. ๓๑ - ๔๐ ปี

๓. ๔๑ - ๕๐ ปี

๔. ๕๑ - ๖๐ ปี

๕. มากกว่า ๖๐ ปี

๔. ระดับการศึกษา

๑. ประถมศึกษาหรือต่ำกว่า

๒. มัธยมศึกษา

๓. อนุปริญญาหรือเทียบเท่า

๔. ปริญญาตรี

๕. สูงกว่าปริญญาตรี

๕. ตำแหน่ง

๑. ผู้บริหารท้องถิ่น

๒. ปลัด/รองปลัดองค์กรปกครองส่วนท้องถิ่น

๓. หัวหน้าสำนัก/ผู้อำนวยการกอง

๔. นักวิเคราะห์นโยบายและแผน

๕. บุคลากรอื่นๆ ขององค์กรปกครองส่วนท้องถิ่น.....

๖. ประสบการณ์การทำงาน

๑. ต่ำกว่า ๕ ปี

๒. ตั้งแต่ ๕-๑๐ ปี

๓. ตั้งแต่ ๑๑-๑๕ ปี

๔. ตั้งแต่ ๑๖-๒๐ ปี

๕. มากกว่า ๒๐ ปี ขึ้นไป

๗. วัตถุประสงค์การนำยุทธศาสตร์การพัฒนาของ อปท. ในเขตจังหวัดไปใช้ (เลือกได้มากกว่า ๑ ข้อ)

๑. กำหนดยุทธศาสตร์และแนวทางการพัฒนาขององค์กรปกครองส่วนท้องถิ่น

๒. ใช้เป็นกรอบแนวทางในการจัดทำแผนพัฒนาท้องถิ่น

๓. กำหนดทิศทางการพัฒนาให้สอดคล้องกับการเปลี่ยนแปลง

๔. ขับเคลื่อนการดำเนินงานการพัฒนาท้องถิ่นเพื่อให้บรรลุตามวิสัยทัศน์ที่กำหนดไว้

๕. เพื่อให้สามารถนำไปสู่การแก้ไขปัญหาและสนองตอบความต้องการของประชาชนในท้องถิ่น

๖. อื่นๆ

ตอนที่ ๒ การประเมินผลการนำยุทธศาสตร์การพัฒนาขององค์กรปกครองส่วนท้องถิ่นในเขตจังหวัดนราธิวาส
(พ.ศ.๒๕๖๑-๒๕๖๕) ไปสู่การปฏิบัติ

๒.๑ การประเมินความพึงพอใจ

คำชี้แจง : โปรดทำเครื่องหมาย ✓ ในช่องที่ตรงกับระดับความพึงพอใจของท่านมากที่สุด

ประเด็นการประเมินความพึงพอใจ	ระดับความพึงพอใจ				
	มากที่สุด	มาก	ปานกลาง	น้อย	น้อยที่สุด
	๕	๔	๓	๒	๑
๑. ยุทธศาสตร์การพัฒนาของ อปท. ในเขตจังหวัดนราธิวาส มีความสอดคล้อง เชื่อมโยงกับยุทธศาสตร์ชาติ ๒๐ ปี แผนพัฒนาเศรษฐกิจและสังคมแห่งชาติ ยุทธศาสตร์จังหวัด /กลุ่มจังหวัด					
๒. ยุทธศาสตร์การพัฒนาของ อปท. ในเขตจังหวัดนราธิวาส มีความสอดคล้อง เชื่อมโยงกับสภาพเศรษฐกิจ สังคม และสิ่งแวดล้อมขององค์กรปกครองส่วนท้องถิ่น					
๓. ยุทธศาสตร์การพัฒนาของ อปท. ในเขตจังหวัดนราธิวาส มีความสอดคล้องกับนโยบายการพัฒนาของผู้บริหารท้องถิ่น					
๔. องค์กรปกครองส่วนท้องถิ่นสามารถใช้ยุทธศาสตร์การพัฒนาของ อปท. ในเขตจังหวัดนราธิวาส เป็นกรอบแนวทางในการจัดทำแผนพัฒนาท้องถิ่น					
๕. ยุทธศาสตร์การพัฒนาของ อปท.ในเขตจังหวัดนราธิวาส สามารถนำไปสู่การแก้ไขปัญหาและสนองตอบความต้องการของประชาชนในท้องถิ่นได้					
๖. องค์กรปกครองส่วนท้องถิ่นสามารถใช้ยุทธศาสตร์การพัฒนาของ อปท. ในเขตจังหวัดนราธิวาส เพื่อให้บรรลุตามวิสัยทัศน์ที่กำหนดไว้					
๗. องค์การบริหารส่วนจังหวัด แจ้งยุทธศาสตร์การพัฒนาของ อปท.ในเขตจังหวัดนราธิวาส ไปยังองค์กรปกครองส่วนท้องถิ่น ได้ทันตามกำหนดเวลา				*	
๘. กรอบการประสานโครงการพัฒนาของ อปท.ในเขตจังหวัดนราธิวาส ครอบคลุมทุกประเด็นตามประกาศคณะกรรมการการกระจายอำนาจให้แก่องค์กรปกครองส่วนท้องถิ่น เรื่อง กำหนดอำนาจ และหน้าที่ในการจัดระบบบริการสาธารณะขององค์การบริหารส่วนจังหวัด					

๒.๒ ข้อเสนอแนะ

คำชี้แจง : โปรดให้ข้อเสนอแนะในการจัดทำยุทธศาสตร์การพัฒนาขององค์กรปกครองส่วนท้องถิ่น
ในเขตจังหวัดนราธิวาสในอนาคต

๑) ผลกระทบที่จะเกิดขึ้นในอนาคต

.....

.....

.....

.....

.....

.....

๒) ความเสี่ยงในการดำเนินการและข้อสังเกต ข้อเสนอแนะ ในการนำยุทธศาสตร์การพัฒนาขององค์กร
ปกครองส่วนท้องถิ่นในเขตจังหวัดนราธิวาสไปใช้

.....

.....

.....

.....

.....

.....



