



# แผนพัฒนาท้องถิ่น (พ.ศ. ๒๕๖๖ - ๒๕๗๐) (แก้ไข) ครั้งที่ ๖/๒๕๖๖



กองยุทธศาสตร์และงบประมาณ  
องค์การบริหารส่วนจังหวัดนครราชสีมา  
โทร./แฟกซ์ : ๐-๗๓๕๑-๗๙๖๔



ประกาศองค์การบริหารส่วนจังหวัดนราธิวาส  
เรื่อง ประกาศใช้แผนพัฒนาท้องถิ่น (พ.ศ. ๒๕๖๖ - ๒๕๗๐) (แก้ไข) ครั้งที่ ๖/๒๕๖๖

.....

ตามที่องค์การบริหารส่วนจังหวัดนราธิวาส ได้จัดทำแผนพัฒนาท้องถิ่น (พ.ศ. ๒๕๖๖ - ๒๕๗๐) ขององค์การบริหารส่วนจังหวัดนราธิวาส (แก้ไข) ครั้งที่ ๖/๒๕๖๖ ตามระเบียบกระทรวงมหาดไทยว่าด้วยการจัดทำแผนพัฒนาขององค์กรปกครองส่วนท้องถิ่น พ.ศ. ๒๕๔๘ แก้ไขเพิ่มเติม (ฉบับที่ ๒) พ.ศ. ๒๕๕๙ (ฉบับที่ ๓) พ.ศ. ๒๕๖๑ โดยได้รับความเห็นชอบจากผู้บริหารท้องถิ่นแล้ว นั้น

อาศัยอำนาจตามความในหมวดที่ ๔ ข้อ ๒๑ แห่งระเบียบกระทรวงมหาดไทย ว่าด้วยการจัดทำแผนขององค์กรปกครองส่วนท้องถิ่น พ.ศ. ๒๕๔๘ แก้ไขเพิ่มเติม (ฉบับที่ ๒) พ.ศ. ๒๕๕๙ (ฉบับที่ ๓) พ.ศ. ๒๕๖๑ จึงประกาศใช้แผนพัฒนาท้องถิ่น (พ.ศ. ๒๕๖๖ - ๒๕๗๐) ขององค์การบริหารส่วนจังหวัดนราธิวาส (แก้ไข) ครั้งที่ ๖/๒๕๖๖ เพื่อใช้เป็นแนวทางในการพัฒนาในปีงบประมาณ พ.ศ. ๒๕๖๖ - ๒๕๗๐ ต่อไป รายละเอียดปรากฏตามเอกสารแนบท้ายประกาศหรือสามารถดูรายละเอียดได้ที่เว็บไซต์องค์การบริหารส่วนจังหวัดนราธิวาส [www.narathiwatpao.go.th](http://www.narathiwatpao.go.th)

จึงประกาศให้ทราบโดยทั่วกัน

ประกาศ ณ วันที่ ๓๑ มกราคม พ.ศ. ๒๕๖๖

(นายภูแข็ง ยารอหะซัน)

นายกองค์การบริหารส่วนจังหวัดนราธิวาส

บัญชีสรุปขออนุมัติแก้ไขรายละเอียดโครงการตามแผนพัฒนาท้องถิ่น (พ.ศ. ๒๕๖๖ - ๒๕๗๐) (แก้ไข) ครั้งที่ ๖/๒๕๖๖ ขององค์การบริหารส่วนจังหวัดนราธิวาส  
 แบบท้ายประกาศองค์การบริหารส่วนจังหวัดนราธิวาส ลงวันที่ ๓๑ มกราคม ๒๕๖๖

ลำดับ ที่	ลำดับที่และชื่อโครงการ	หน้า	ส่วนราชการที่ รับผิดชอบ	การแก้ไข
				เหตุผลที่ขอแก้ไขแผนพัฒนา
๑	การแก้ไขในส่วนที่ ๒ ยุทธศาสตร์องค์กรปกครองส่วนท้องถิ่น และแก้ไขส่วนที่ ๓ การนำแผนพัฒนาท้องถิ่นไปสู่การปฏิบัติของแผนพัฒนาท้องถิ่น (พ.ศ. ๒๕๖๖ - ๒๕๗๐) ขององค์การบริหารส่วนจังหวัดนราธิวาส	แผนพัฒนาท้องถิ่น (พ.ศ. ๒๕๖๖ - ๒๕๗๐) ขององค์การบริหารส่วนจังหวัดนราธิวาส หน้า ๔๕ - ๒๒๕	กองยุทธศาสตร์และงบประมาณ	แก้ไขในส่วนที่ ๒ ยุทธศาสตร์องค์กรปกครองส่วนท้องถิ่น (หน้า ๔๕ - ๑๐๑) และแก้ไขในส่วนที่ ๓ การนำแผนพัฒนาท้องถิ่นไปสู่การปฏิบัติ (หน้า ๑๐๒ - ๒๒๕) ของแผนพัฒนาท้องถิ่น (พ.ศ. ๒๕๖๖ - ๒๕๗๐) ขององค์การบริหารส่วนจังหวัดนราธิวาส เนื่องจากกรมส่งเสริมการปกครองท้องถิ่น แจ้งให้องค์กรปกครองส่วนท้องถิ่น ดำเนินการแก้ไขแผนพัฒนา เมื่อมีราชกิจจานุเบกษา ประกาศใช้แผนพัฒนาเศรษฐกิจและสังคมแห่งชาติ ฉบับที่ ๑๓ (พ.ศ. ๒๕๖๖ - ๒๕๗๐) โดยให้นำหมุดหมายในแผนพัฒนาเศรษฐกิจและสังคมแห่งชาติ ฉบับที่ ๑๓ มาจัดทำรายละเอียดที่มีความสอดคล้องหรือเชื่อมโยงกับยุทธศาสตร์ชาติ ๒๐ ปี เป้าหมายการพัฒนาที่ยั่งยืน (SDGs) แผนพัฒนาจังหวัด/กลุ่มจังหวัด/ภาค ยุทธศาสตร์การพัฒนาขององค์กรปกครองส่วนท้องถิ่นในเขตจังหวัด และยุทธศาสตร์องค์กรปกครองส่วนท้องถิ่น ในส่วนที่ ๒ ยุทธศาสตร์ขององค์กรปกครองส่วนท้องถิ่น และส่วนที่ ๓ การนำแผนพัฒนาท้องถิ่นไปสู่การปฏิบัติโดยเป็นอำนาจของผู้บริหารท้องถิ่น และให้ดำเนินการแก้ไขแผนพัฒนาท้องถิ่นให้แล้วเสร็จภายใน ๑๒๐ วัน นับแต่วันประกาศในราชกิจจานุเบกษา และประกาศใช้แผนพัฒนา ตามระเบียบกระทรวงมหาดไทย ว่าด้วยการจัดทำแผนพัฒนาท้องถิ่นขององค์กรปกครองส่วนท้องถิ่น พ.ศ. ๒๕๔๘ และที่แก้ไขเพิ่มเติม ต่อไป

(ลงชื่อ).....

( นายภูแข็ง ยาวอหะซัน )

นายกองค์การบริหารส่วนจังหวัดนราธิวาส

วันที่ ๓๑ มกราคม ๒๕๖๖

## คำนำ

ตามที่ได้ประกาศใช้แผนพัฒนาท้องถิ่น (พ.ศ. ๒๕๖๖ - ๒๕๗๐) ขององค์การบริหารส่วนจังหวัดนราธิวาส โดยได้ใช้เป็นกรอบในการจัดทำงบประมาณรายจ่ายประจำปี งบประมาณรายจ่ายเพิ่มเติม และงบประมาณจากเงินสะสม ตลอดจนใช้เป็นแนวทางในการพัฒนาท้องถิ่นไปแล้วนั้น เนื่องจากขณะนี้ยังมีโครงการที่จำเป็นจะต้องดำเนินการภายในรอบปีงบประมาณ องค์การบริหารส่วนจังหวัดนราธิวาส จึงดำเนินการแก้ไขโครงการในแผนพัฒนาท้องถิ่น (พ.ศ. ๒๕๖๖ - ๒๕๗๐) โดยอาศัยอำนาจตามระเบียบกระทรวงมหาดไทย ว่าด้วยการจัดทำแผนพัฒนาท้องถิ่นขององค์กรปกครองส่วนท้องถิ่น พ.ศ. ๒๕๔๘ แก้ไขเพิ่มเติม (ฉบับที่ ๒) พ.ศ. ๒๕๕๙ (ฉบับที่ ๓) พ.ศ. ๒๕๖๑ ขึ้น

องค์การบริหารส่วนจังหวัดนราธิวาส หวังเป็นอย่างยิ่งว่า แผนพัฒนาท้องถิ่น (พ.ศ. ๒๕๖๖ - ๒๕๗๐) (แก้ไข) ครั้งที่ ๖/๒๕๖๖ ขององค์การบริหารส่วนจังหวัดนราธิวาส ฉบับดังกล่าวนี้ จะสามารถให้บริการและตอบสนองความต้องการของประชาชนในท้องถิ่นเพื่อประโยชน์สุขของประชาชนโดยรวม



(นายภูเข็ง ยาวอหะซัน)

นายกองค์การบริหารส่วนจังหวัดนราธิวาส

วันที่ ๓๑ มกราคม พ.ศ. ๒๕๖๖

## สารบัญ

	หน้า
บทนำ	๑
ส่วนที่ ๒ ยุทธศาสตร์การพัฒนาองค์กรปกครองส่วนท้องถิ่น	
๑. ความสัมพันธ์ระหว่างแผนพัฒนาระดับมหภาค	๒ - ๓๓
๒. ยุทธศาสตร์การพัฒนาขององค์กรปกครองส่วนท้องถิ่น ในเขตจังหวัดนราธิวาส	๓๔ - ๕๗
๓. การวิเคราะห์เพื่อพัฒนาท้องถิ่น	๕๘ - ๖๓
ส่วนที่ ๓ การนำแผนพัฒนาท้องถิ่นสู่การปฏิบัติ	
๑. ยุทธศาสตร์การพัฒนาและแผนงาน	๖๔ - ๗๒
๒. บัญชีโครงการพัฒนาท้องถิ่น	
- บัญชีสรุปโครงการพัฒนา	๗๓ - ๗๘
- รายละเอียดโครงการพัฒนา	๗๙ - ๑๘๕
- บัญชีครุภัณฑ์	๑๘๖

## บทนำ

ตามระเบียบกระทรวงมหาดไทย ว่าด้วยการจัดทำแผนพัฒนาท้องถิ่นขององค์กรปกครองส่วนท้องถิ่น พ.ศ. ๒๕๔๘ แก้ไขเพิ่มเติม (ฉบับที่ ๒) พ.ศ. ๒๕๕๙ (ฉบับที่ ๓) พ.ศ. ๒๕๖๑ กำหนดให้ องค์กรปกครองส่วนท้องถิ่น จัดทำแผนพัฒนาท้องถิ่น อันหมายถึงแผนพัฒนาขององค์กรปกครองส่วนท้องถิ่น ที่กำหนดวิสัยทัศน์ ประเด็นยุทธศาสตร์ เป้าประสงค์ ตัวชี้วัด ค่าเป้าหมาย และกลยุทธ์ โดยสอดคล้องกับแผนพัฒนาจังหวัด ยุทธศาสตร์การพัฒนาขององค์กรปกครองส่วนท้องถิ่นในเขตจังหวัด แผนพัฒนาอำเภอ แผนพัฒนาตำบล แผนพัฒนาหมู่บ้านหรือแผนชุมชน อันมีลักษณะเป็นการกำหนดรายละเอียดแผนงานโครงการพัฒนา ที่จัดทำขึ้นสำหรับปีงบประมาณแต่ละปี ซึ่งมีความต่อเนื่องและเป็นแผนก้าวหน้าและให้หมายความรวมถึงการแก้ไข เพิ่มเติมหรือเปลี่ยนแปลงแผนพัฒนาท้องถิ่น ซึ่งโครงการพัฒนานั้นหมายความว่า โครงการที่มีวัตถุประสงค์สนองต่อแผนพัฒนาท้องถิ่นขององค์กรปกครองส่วนท้องถิ่นและดำเนินการเพื่อให้การพัฒนาบรรลุวิสัยทัศน์ที่กำหนดไว้

ภายใต้ระเบียบข้อ ๒๑ การแก้ไขแผนพัฒนาท้องถิ่นเป็นอำนาจของผู้บริหารท้องถิ่น เมื่อผู้บริหารท้องถิ่นได้เห็นชอบแผนพัฒนาท้องถิ่นที่แก้ไขแล้ว ให้ปิดประกาศให้ประชาชนทราบโดยเปิดเผยไม่น้อยกว่าสามสิบวันนับแต่วันที่ผู้บริหารท้องถิ่นเห็นชอบ พร้อมทั้งแจ้งสภาท้องถิ่น อำเภอ และ จังหวัดทราบด้วย

องค์การบริหารส่วนจังหวัดนราธิวาส ได้ดำเนินการจัดทำแผนพัฒนาท้องถิ่น (พ.ศ. ๒๕๖๖ - ๒๕๗๐) (แก้ไข) ครั้งที่ ๖/๒๕๖๖ ขององค์การบริหารส่วนจังหวัดนราธิวาส โดยได้ดำเนินการ ภายใต้ระเบียบกระทรวงมหาดไทย ว่าด้วยการจัดทำแผนพัฒนาท้องถิ่นขององค์กรปกครองส่วนท้องถิ่น พ.ศ. ๒๕๔๘ แก้ไขเพิ่มเติม (ฉบับที่ ๒) พ.ศ. ๒๕๕๙ (ฉบับที่ ๓) พ.ศ. ๒๕๖๑

## ส่วนที่ ๒ ยุทธศาสตร์การพัฒนากองครักษ์ส่วนท้องถิ่น

### ๑. ความสัมพันธ์ระหว่างแผนพัฒนาระดับมหภาค

#### ๑) แผนยุทธศาสตร์ชาติ ๒๐ ปี (พ.ศ. ๒๕๖๑ - ๒๕๘๐)

ยุทธศาสตร์ชาติ ๒๐ ปี (พ.ศ. ๒๕๖๑ - ๒๕๘๐) เป็นยุทธศาสตร์ชาติฉบับแรกของประเทศไทย ตามรัฐธรรมนูญแห่งราชอาณาจักรไทย ซึ่งจะต้องนำไปสู่การปฏิบัติเพื่อให้ประเทศไทยบรรลุวิสัยทัศน์ “ประเทศไทยมีความมั่นคง มั่งคั่ง ยั่งยืน เป็นประเทศพัฒนาแล้ว ด้วยการพัฒนาตามหลักปรัชญาของเศรษฐกิจพอเพียง” โดยให้เป็นไปตามที่กำหนดในกฎหมายว่าด้วยการจัดทำยุทธศาสตร์ชาติ และต่อมาได้มีการตราพระราชบัญญัติการจัดทำยุทธศาสตร์ชาติ พ.ศ. ๒๕๖๐

#### วิสัยทัศน์

วิสัยทัศน์ประเทศคือ “ประเทศไทยมีความมั่นคง มั่งคั่ง ยั่งยืน เป็นประเทศที่พัฒนาแล้ว ด้วยการพัฒนาตามหลักปรัชญาของเศรษฐกิจพอเพียง” โดยมีเป้าหมายการพัฒนาประเทศ คือ “ประเทศไทยมีความมั่นคง ประชาชนมีความสุข เศรษฐกิจพัฒนาอย่างต่อเนื่อง สังคมเป็นธรรม ฐานทรัพยากรธรรมชาติยั่งยืน”

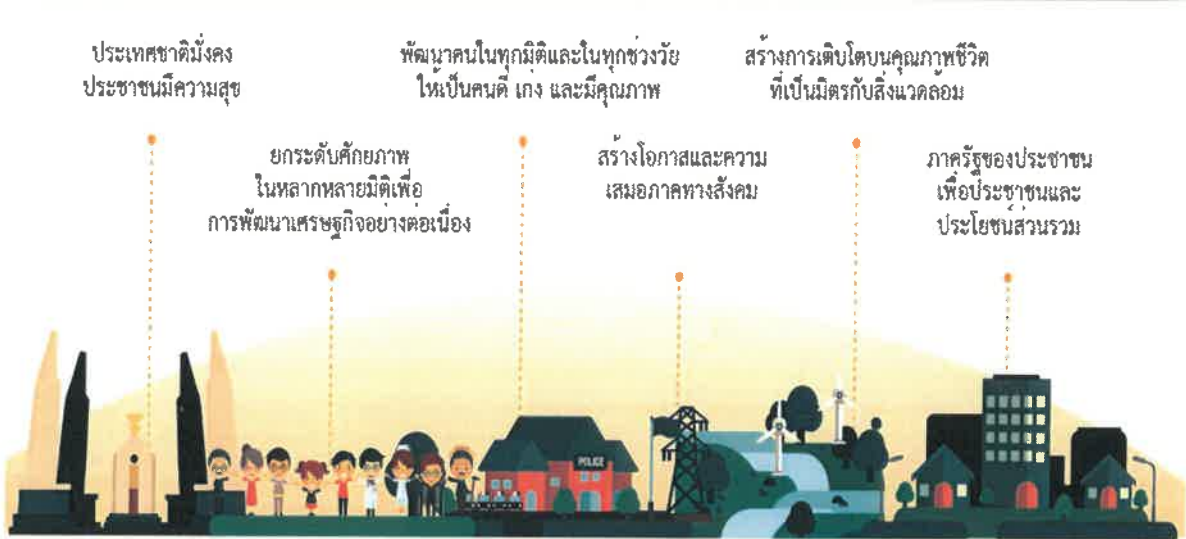

#### ยุทธศาสตร์ชาติระยะ ๒๐ ปี

การพัฒนาประเทศในช่วงระยะเวลาของยุทธศาสตร์ชาติ จะมุ่งเน้นการสร้างสมดุลระหว่างการ พัฒนาเศรษฐกิจ สังคม และสิ่งแวดล้อม ประกอบด้วย ๖ ยุทธศาสตร์ ได้แก่

๑. ยุทธศาสตร์ชาติด้านความมั่นคง มีเป้าหมายการพัฒนาที่สำคัญ คือ ประชาชนอยู่ดี กินดี มีความสุข บ้านเมืองมีความมั่นคงในทุกมิติ และทุกระดับ กองทัพ หน่วยงานด้านความมั่นคง ภาครัฐ เอกชน และ ภาคประชาชน มีความพร้อมในการป้องกันและแก้ไขปัญหาความมั่นคง ประเทศไทยมีบทบาทด้านความมั่นคง เป็นที่ชื่นชมและได้รับการยอมรับโดยประชาคมระหว่างประเทศ และการบริหารจัดการความมั่นคงมีผลสำเร็จ ที่เป็นรูปธรรมอย่างมีประสิทธิภาพ โดยประเด็นยุทธศาสตร์ชาติด้านความมั่นคง ประกอบด้วย ๕ ประเด็น ได้แก่

๑.๑ การรักษาความสงบภายในประเทศ เพื่อสร้างเสริมความสงบเรียบร้อยและสันติสุข ให้เกิดขึ้นกับประเทศชาติบ้านเมือง โดย (๑) การพัฒนาและเสริมสร้างคนในทุกภาคส่วนให้มีความเข้มแข็ง มีความพร้อม ตระหนักในเรื่องความมั่นคง และมีส่วนร่วมในการแก้ไขปัญหา (๒) การพัฒนาและเสริมสร้าง

ความจงรักภักดีต่อสถาบันหลักของชาติ (๓) การพัฒนาและเสริมสร้างการเมืองในระบอบประชาธิปไตยอันมีพระมหากษัตริย์ทรงเป็นประมุขที่มีเสถียรภาพและมีธรรมาภิบาล เห็นแก่ประโยชน์ของประเทศชาติมากกว่าประโยชน์ส่วนตัว และ (๔) การพัฒนาและเสริมสร้างกลไกที่สามารถป้องกันและขจัดสาเหตุของประเด็นปัญหาความมั่นคงที่สำคัญ

๑.๒ การป้องกันและแก้ไขปัญหามีผลกระทบต่อความมั่นคง เพื่อแก้ไขปัญหาเดิม และป้องกันไม่ให้เกิดปัญหาใหม่เกิดขึ้น โดย (๑) การแก้ไขปัญหาคความมั่นคงในปัจจุบัน (๒) การติดตาม ฝ้าระวัง ป้องกัน และแก้ไขปัญหที่อาจอุบัติขึ้นใหม่ (๓) การสร้างความปลอดภัยและความสันติสุขอย่างถาวรในพื้นที่จังหวัดชายแดนภาคใต้ และ (๔) การรักษาความมั่นคงและผลประโยชน์ทางทรัพยากรธรรมชาติและสิ่งแวดล้อมทั้งทางบกและทางทะเล

๑.๓ การพัฒนาศักยภาพของประเทศให้พร้อมเผชิญภัยคุกคามที่กระทบต่อความมั่นคงของชาติ เพื่อยกระดับขีดความสามารถของกองทัพและหน่วยงานด้านความมั่นคง โดย (๑) การพัฒนาระบบงานข่าวกรองแห่งชาติแบบบูรณาการอย่างมีประสิทธิภาพ (๒) การพัฒนาและฝึกพลกำลังอำนาจแห่งชาติ กองทัพและหน่วยงานความมั่นคง รวมทั้งภาครัฐและภาคประชาชน ให้พร้อมป้องกันและรักษาอธิปไตยของประเทศ และเผชิญภัยคุกคามได้ทุกมิติ ทุกรูปแบบและทุกระดับ และ (๓) การพัฒนาระบบเตรียมพร้อมแห่งชาติและการบริหารจัดการภัยคุกคามให้มีประสิทธิภาพ

๑.๔ การบูรณาการความร่วมมือด้านความมั่นคงกับอาเซียนและนานาชาติรวมถึงองค์กรภาครัฐและที่มีใช้ภาครัฐ เพื่อสร้างเสริมความสงบสุข สันติสุข ความมั่นคงและความเจริญ ก้าวหน้า ให้กับประเทศชาติ ภูมิภาค และโลก อย่างยั่งยืน โดย (๑) การเสริมสร้างและรักษาคุณภาพสภาวะแวดล้อมระหว่างประเทศ (๒) การเสริมสร้างและธำรงไว้ซึ่งสันติภาพและความมั่นคงของภูมิภาค และ (๓) การร่วมมือทางการพัฒนากับประเทศเพื่อนบ้าน ภูมิภาค โลก รวมถึงองค์กรภาครัฐและที่มีใช้ภาครัฐ

๑.๕ การพัฒนากลไกการบริหารจัดการความมั่นคงแบบองค์รวม เพื่อให้กลไกสำคัญต่าง ๆ ทำงานได้อย่างมีประสิทธิภาพ มีการใช้หลักธรรมาภิบาล และการบังคับใช้กฎหมายอย่างเคร่งครัด โดย (๑) การพัฒนากลไกให้พร้อมสำหรับการติดตาม ฝ้าระวัง แจ้งเตือน ป้องกัน และแก้ไขปัญหาคความมั่นคงแบบองค์รวมอย่างเป็นรูปธรรม (๒) การบริหารจัดการความมั่นคงให้เอื้ออำนวยต่อการพัฒนาประเทศในมิติอื่น ๆ และ (๓) การพัฒนากลไกและองค์กรขับเคลื่อนยุทธศาสตร์ชาติด้านความมั่นคง

๒. ยุทธศาสตร์ชาติด้านการสร้างความสามารถในการแข่งขัน มีเป้าหมายการพัฒนาที่มุ่งเน้นให้ประเทศไทยเป็นประเทศที่พัฒนาแล้ว เศรษฐกิจเติบโตอย่างมีเสถียรภาพและยั่งยืน และมีขีดความสามารถในการแข่งขันสูงขึ้น โดยประเด็นยุทธศาสตร์ชาติด้านการสร้างความสามารถในการแข่งขัน ประกอบด้วย ๕ ประเด็น ได้แก่

๒.๑ การเกษตรสร้างมูลค่า ให้ความสำคัญกับการเพิ่มผลิตภาพการผลิตทั้งเชิงปริมาณและมูลค่า และความหลากหลายของสินค้าเกษตร ประกอบด้วย (๑) เกษตรอัตลักษณ์พื้นถิ่น (๒) เกษตรปลอดภัย (๓) เกษตรชีวภาพ (๔) เกษตรแปรรูป และ (๕) เกษตรอัจฉริยะ

๒.๒ อุตสาหกรรมและบริการแห่งอนาคต โดยสร้างอุตสาหกรรมและบริการแห่งอนาคตที่ขับเคลื่อนประเทศไทยไปสู่ประเทศที่พัฒนาแล้วด้วยนวัตกรรมและเทคโนโลยีแห่งอนาคต ประกอบด้วย (๑) อุตสาหกรรมชีวภาพ (๒) อุตสาหกรรมและบริการการแพทย์ครบวงจร (๓) อุตสาหกรรมและบริการดิจิทัล ข้อมูล และปัญญาประดิษฐ์ (๔) อุตสาหกรรมและบริการขนส่งและโลจิสติกส์ และ (๕) อุตสาหกรรมความมั่นคงของประเทศ



๒.๓ สร้างความหลากหลายด้านการท่องเที่ยว โดยการรักษาการเป็นจุดหมายปลายทางที่สำคัญของการท่องเที่ยวระดับโลกที่ดึงดูดนักท่องเที่ยวทุกระดับและเพิ่มสัดส่วนของนักท่องเที่ยวที่มีคุณภาพสูง ประกอบด้วย (๑) ท่องเที่ยวเชิงสร้างสรรค์และวัฒนธรรม (๒) ท่องเที่ยวเชิงธุรกิจ (๓) ท่องเที่ยวเชิงสุขภาพความงาม และแพทย์แผนไทย (๔) ท่องเที่ยวสำราญทางน้ำ และ (๕) ท่องเที่ยวเชื่อมโยงภูมิภาค

๒.๔ โครงสร้างพื้นฐาน เชื่อมไทย เชื่อมโลก ครอบคลุมถึงโครงสร้างพื้นฐานทางกายภาพในด้านโครงข่ายคมนาคมพื้นที่และเมือง รวมถึงเทคโนโลยีตลอดจนโครงสร้างพื้นฐานทางเศรษฐกิจ โดย (๑) เชื่อมโยงโครงข่ายคมนาคมไร้รอยต่อ (๒) สร้างและพัฒนาเขตเศรษฐกิจพิเศษ (๓) เพิ่มพื้นที่และเมืองเศรษฐกิจ (๔) พัฒนาโครงสร้างพื้นฐานเทคโนโลยีสมัยใหม่ และ (๕) รักษาและเสริมสร้างเสถียรภาพทางเศรษฐกิจมหภาค

๒.๕ พัฒนาเศรษฐกิจบนพื้นฐานผู้ประกอบการยุคใหม่ สร้างและพัฒนาผู้ประกอบการยุคใหม่ที่มีทักษะและจิตวิญญาณของการเป็นผู้ประกอบการ ที่มีความสามารถในการแข่งขันและมีอัตลักษณ์ชัดเจน โดย (๑) สร้างผู้ประกอบการอัจฉริยะ (๒) สร้างโอกาสเข้าถึงบริการทางการเงิน (๓) สร้างโอกาสเข้าถึงตลาด (๔) สร้างโอกาสเข้าถึงข้อมูล และ (๕) ปรับบทบาทและโอกาสการเข้าถึงบริการภาครัฐ

๓. ยุทธศาสตร์ชาติด้านการพัฒนาและเสริมสร้างศักยภาพทรัพยากรมนุษย์ มีเป้าหมายการพัฒนาที่สำคัญเพื่อให้คนไทยเป็นคนดี คนเก่ง มีคุณภาพ พร้อมสำหรับวิถีชีวิตในศตวรรษที่ ๒๑ สังคมมีสภาพแวดล้อมที่เอื้อและสนับสนุนต่อการพัฒนาคนตลอดช่วงชีวิต ประกอบด้วย ๗ ประเด็น ได้แก่

๓.๑ การปรับเปลี่ยนค่านิยมและวัฒนธรรม มุ่งเน้นให้สถาบันทางสังคมร่วมปลูกฝังค่านิยมและวัฒนธรรมที่พึงประสงค์ โดย (๑) การปลูกฝังค่านิยมและวัฒนธรรมผ่านการเลี้ยงดูในครอบครัว (๒) การบูรณาการเรื่องความซื่อสัตย์ วินัย คุณธรรม จริยธรรม ในการจัดการเรียนการสอนในสถานศึกษา (๓) การสร้างความเข้มแข็ง ในสถาบันทางศาสนา (๔) การปลูกฝังค่านิยมและวัฒนธรรมโดยใช้ชุมชน เป็นฐาน (๕) การสร้างค่านิยมและวัฒนธรรมที่พึงประสงค์จากภาคธุรกิจ (๖) การใช้สื่อและสื่อสารมวลชน ในการปลูกฝังค่านิยมและวัฒนธรรมของคนในสังคม และ (๗) การส่งเสริมให้คนไทยมีจิตสาธารณะ และมีความรับผิดชอบต่อส่วนรวม

๓.๒ การพัฒนาศักยภาพคนตลอดช่วงชีวิต มุ่งเน้นการพัฒนาคนเชิงคุณภาพในทุกช่วงวัย ประกอบด้วย (๑) ช่วงการตั้งครรภ์/ปฐมวัย เน้นการเตรียมความพร้อมให้แก่พ่อแม่ก่อนการตั้งครรภ์ (๒) ช่วงวัยเรียน/วัยรุ่น ปลูกฝังความเป็นคนดี มีวินัยพัฒนาทักษะการเรียนรู้ที่สอดคล้องกับศตวรรษที่ ๒๑ (๓) ช่วงวัยแรงงาน ยกระดับศักยภาพ ทักษะและสมรรถนะแรงงานสอดคล้องกับความต้องการของตลาด และ (๔) ช่วงวัยผู้สูงอายุ ส่งเสริมให้ผู้สูงอายุเป็นพลังในการขับเคลื่อนประเทศ

๓.๓ ปฏิรูปกระบวนการเรียนรู้ที่ตอบสนองต่อการเปลี่ยนแปลง ในศตวรรษที่ ๒๑ มุ่งเน้นผู้เรียนให้มีทักษะการเรียนรู้และมีใจใฝ่เรียนรู้ตลอดเวลา โดย (๑) การปรับเปลี่ยนระบบการเรียนรู้ให้เอื้อต่อการพัฒนาทักษะสำหรับศตวรรษที่ ๒๑ (๒) การเปลี่ยนโฉมบทบาท “ครู” ให้เป็นครูยุคใหม่ (๓) การเพิ่มประสิทธิภาพระบบบริหารจัดการศึกษาในทุกระดับ ทุกประเภท (๔) การพัฒนาระบบการเรียนรู้ตลอดชีวิต (๕) การสร้างความตื่นตัวให้คนไทยตระหนักถึงบทบาท ความรับผิดชอบ และการวางตำแหน่งของประเทศไทยในภูมิภาคเอเชียอาคเนย์และประชาคมโลก (๖) การวางพื้นฐานระบบรองรับการเรียนรู้โดยใช้ดิจิทัลแพลตฟอร์ม และ (๗) การสร้างระบบการศึกษาเพื่อเป็นเลิศทางวิชาการระดับนานาชาติ

๓.๔ การตระหนักถึงพหุปัญญาของมนุษย์ที่หลากหลาย โดย (๑) การพัฒนาและส่งเสริมพหุปัญญาผ่านครอบครัว ระบบสถานศึกษา สภาพแวดล้อม รวมทั้งสื่อตั้งแต่ระดับปฐมวัย (๒) การสร้างเส้นทางอาชีพ สภาพแวดล้อมการทำงานและระบบสนับสนุนที่เหมาะสมสำหรับผู้มีความสามารถพิเศษผ่านกลไกต่าง ๆ และ (๓) การดึงดูดกลุ่มผู้เชี่ยวชาญต่างชาติและคนไทยที่มีความสามารถในต่างประเทศ ให้มาสร้างและพัฒนาเทคโนโลยีและนวัตกรรมให้กับประเทศ

๓.๕ การเสริมสร้างให้คนไทยมีสุขภาพที่ดี ครอบคลุมทั้งด้านกาย ใจ สติปัญญา และสังคม โดย (๑) การสร้างความรอบรู้ด้านสุขภาพ (๒) การป้องกันและควบคุมปัจจัยเสี่ยงที่คุกคามสุขภาพ (๓) การสร้างสภาพแวดล้อมที่เอื้อต่อการมีสุขภาพที่ดี (๔) การพัฒนาระบบบริการสุขภาพที่ทันสมัยสนับสนุนการสร้างสุขภาพที่ดี และ (๕) การส่งเสริมให้ชุมชนเป็นฐานในการสร้างสุขภาพที่ดีในทุกพื้นที่

๓.๖ การสร้างสภาพแวดล้อมที่เอื้อต่อการพัฒนาและเสริมสร้างศักยภาพทรัพยากรมนุษย์ โดย (๑) การสร้างความอยู่ดีมีสุขของครอบครัวไทย (๒) การส่งเสริมบทบาทการมีส่วนร่วมของภาครัฐ ภาคเอกชน องค์กรปกครองส่วนท้องถิ่น ครอบครัวและชุมชนในการพัฒนาทรัพยากรมนุษย์ (๓) การปลูกฝังและพัฒนาทักษะนอกห้องเรียน และ (๔) การพัฒนาระบบฐานข้อมูลเพื่อการพัฒนาทรัพยากรมนุษย์

๓.๗ การเสริมสร้างศักยภาพการกีฬาในการสร้างคุณค่าทางสังคมและพัฒนาประเทศ โดย (๑) การส่งเสริมการออกกำลังกาย และกีฬาขั้นพื้นฐานให้กลายเป็นวิถีชีวิต (๒) การส่งเสริมให้ประชาชนมีส่วนร่วมในกิจกรรมออกกำลังกาย กีฬาและนันทนาการ (๓) การส่งเสริมการกีฬาเพื่อพัฒนาสู่ระดับอาชีพ และ (๔) การพัฒนาบุคลากรด้านการกีฬาและนันทนาการเพื่อรองรับการเติบโตของอุตสาหกรรมกีฬา

๔. ยุทธศาสตร์ชาติด้านการสร้างโอกาสและความเสมอภาคทางสังคม มีเป้าหมายการพัฒนาที่สำคัญเพื่อสร้างความเป็นธรรม และลดความเหลื่อมล้ำในทุกมิติ กระจายศูนย์กลางความเจริญทางเศรษฐกิจและสังคมเพิ่มโอกาสให้ทุกภาคส่วนเข้ามาเป็นกำลังของการพัฒนาประเทศในทุกระดับเพื่อความเสมอภาค และเพิ่มขีดความสามารถของชุมชนท้องถิ่นในการพัฒนา การพึ่งตนเองและการจัดการตนเอง เพื่อสร้างสังคมคุณภาพ ประกอบด้วย ๔ ประเด็น ได้แก่

๔.๑ การลดความเหลื่อมล้ำ สร้างความเป็นธรรมในทุกมิติ โดย (๑) ปรับโครงสร้างเศรษฐกิจฐานราก (๒) ปฏิรูประบบภาษีและการคุ้มครองผู้บริโภค (๓) กระจายการถือครองที่ดินและการเข้าถึงทรัพยากร (๔) เพิ่มผลิตภาพและคุ้มครองแรงงานไทยให้เป็นแรงงานฝีมือที่มีคุณภาพและความริเริ่มสร้างสรรค์ มีความปลอดภัยในการทำงาน (๕) สร้างหลักประกันทางสังคมที่ครอบคลุมและเหมาะสมกับคนทุกช่วงวัย ทุกเพศภาวะ และทุกกลุ่ม (๖) ลงทุนทางสังคมแบบมุ่งเป้าเพื่อช่วยเหลือกลุ่มคนยากจน และกลุ่มผู้ด้อยโอกาสโดยตรง (๗) สร้างความเป็นธรรมในการเข้าถึงบริการสาธารณสุขและการศึกษา โดยเฉพาะสำหรับผู้มีรายได้น้อยและกลุ่มผู้ด้อยโอกาส และ (๘) สร้างความเป็นธรรมในการเข้าถึงกระบวนการยุติธรรมอย่างทั่วถึง

๔.๒ การกระจายศูนย์กลางความเจริญทางเศรษฐกิจ สังคมและเทคโนโลยี โดย (๑) พัฒนาศูนย์กลางความเจริญทางเศรษฐกิจ สังคมและเทคโนโลยีในภูมิภาค (๒) กำหนดแผนพัฒนาเศรษฐกิจและสังคมของแต่ละกลุ่มจังหวัดในมิติต่าง ๆ (๓) จัดระบบเมืองที่เอื้อต่อการสร้างชีวิตและสังคมที่มีคุณภาพและปลอดภัยให้สามารถตอบสนองต่อสังคมสูงวัยและแนวโน้มของการขยายตัวของเมืองในอนาคต (๔) ปรับโครงสร้างและแก้ไขกฎหมายระเบียบบริหารราชการแผ่นดิน เพื่อวางระบบและกลไกการบริหารงานในระดับภาคกลุ่มจังหวัด (๕) สนับสนุนการพัฒนาพื้นที่บนฐานข้อมูลความรู้ เทคโนโลยีและนวัตกรรม และ (๖) การพัฒนากำลังแรงงานในพื้นที่

๔.๓ การเสริมสร้างพลังทางสังคม โดย (๑) สร้างสังคมเข้มแข็งที่แบ่งปันไม่ทอดทิ้งกัน และมีคุณธรรม โดยสนับสนุนการรวมตัวและดึงพลังของภาคส่วนต่าง ๆ (๒) การรองรับสังคมสูงวัยอย่างมีคุณภาพ (๓) สนับสนุนความร่วมมือระหว่างภาครัฐภาคเอกชน ภาควิชาการ ภาคประชาสังคมและภาคประชาชน (๔) ส่งเสริมความเสมอภาคทางเพศและบทบาทของสตรีในการสร้างสรรค์สังคม (๕) สนับสนุนการพัฒนาบนฐานทุนทางสังคมและวัฒนธรรม และ (๖) สนับสนุนการพัฒนาเทคโนโลยีสารสนเทศและสื่อสร้างสรรค์เพื่อรองรับสังคมยุคดิจิทัล

๔.๔ การเพิ่มขีดความสามารถของชุมชนท้องถิ่นในการพัฒนา การพึ่งตนเองและการจัดการตนเอง โดย (๑) ส่งเสริมการปรับพฤติกรรมในระดับครัวเรือนให้มีขีดความสามารถในการจัดการวางแผนชีวิต สุขภาพ ครอบครัว การเงินและอาชีพ (๒) เสริมสร้างศักยภาพของชุมชนในการพึ่งตนเองและการพึ่งพากันเอง (๓) สร้างการมีส่วนร่วมของภาคส่วนต่าง ๆ เพื่อสร้างประชาธิปไตยชุมชนและ (๔) สร้างภูมิคุ้มกันทางปัญญาให้กับชุมชน

๕. ยุทธศาสตร์ชาติด้านการสร้างการเติบโตบนคุณภาพชีวิตที่เป็นมิตรต่อสิ่งแวดล้อม มีเป้าหมายการพัฒนาที่สำคัญเพื่ออนุรักษ์และรักษาทรัพยากรธรรมชาติ สิ่งแวดล้อม และวัฒนธรรม ให้คนรุ่นต่อไปได้ใช้ได้อย่างยั่งยืน มีสมดุล การฟื้นฟูและสร้างใหม่ฐานทรัพยากรธรรมชาติและสิ่งแวดล้อม เพื่อลดผลกระทบทางลบจากการพัฒนาสังคมเศรษฐกิจของประเทศ การใช้ประโยชน์และสร้างการเติบโตบนฐานทรัพยากรธรรมชาติและสิ่งแวดล้อมให้สมดุลภายในขีดความสามารถของระบบนิเวศ การยกระดับกระบวนการผลิตเพื่อกำหนดอนาคตประเทศด้านทรัพยากรธรรมชาติสิ่งแวดล้อม และวัฒนธรรมบนหลักของการมีส่วนร่วมและธรรมาภิบาล โดยประเด็นยุทธศาสตร์ชาติด้านการสร้างการเติบโตบนคุณภาพชีวิต ที่เป็นมิตรต่อสิ่งแวดล้อม ประกอบด้วย ๖ ประเด็น ได้แก่

๕.๑ สร้างการเติบโตอย่างยั่งยืนบนสังคมเศรษฐกิจสีเขียว โดย (๑) เพิ่มมูลค่าของเศรษฐกิจฐานชีวภาพให้สอดคล้องกับยุทธศาสตร์ด้านการสร้างความสามารถในการแข่งขัน (๒) อนุรักษ์และฟื้นฟูความหลากหลายทางชีวภาพในและนอกถิ่นกำเนิด (๓) อนุรักษ์และฟื้นฟูแม่น้ำลำคลองและแหล่งน้ำธรรมชาติทั่วประเทศ (๔) รักษาและเพิ่มพื้นที่สีเขียวที่เป็นมิตรกับสิ่งแวดล้อม และ (๕) ส่งเสริมการบริโภคและการผลิตที่ยั่งยืน

๕.๒ สร้างการเติบโตอย่างยั่งยืนบนสังคมเศรษฐกิจภาคทะเล โดย (๑) เพิ่มมูลค่าของเศรษฐกิจฐานชีวภาพทางทะเล (๒) ปรับปรุง ฟื้นฟู และสร้างใหม่ทรัพยากรทางทะเลและชายฝั่งทั้งระบบ (๓) ฟื้นฟูชายหาดที่เป็นแหล่งท่องเที่ยว ชายฝั่งทะเลได้รับการป้องกันและแก้ไขทั้งระบบ และมีนโยบาย การจัดการชายฝั่งแบบบูรณาการ อย่างเป็นองค์รวม และ (๔) พัฒนาและเพิ่มสัดส่วนกิจกรรมทางทะเล ที่เป็นมิตรต่อสิ่งแวดล้อม

๕.๓ สร้างการเติบโตอย่างยั่งยืนบนสังคมเศรษฐกิจที่เป็นมิตรต่อสภาพภูมิอากาศ โดย (๑) ลดการปล่อยก๊าซเรือนกระจก (๒) มีการปรับตัวเพื่อลดความสูญเสียและเสียหายจากภัยธรรมชาติ และผลกระทบที่เกี่ยวข้องกับการเปลี่ยนแปลงสภาพภูมิอากาศ (๓) มุ่งเป้าสู่การลงทุนที่เป็นมิตรต่อสภาพภูมิอากาศในการพัฒนาโครงสร้างพื้นฐานของภาครัฐและภาคเอกชน และ (๔) พัฒนาและสร้างระบบรับมือปรับตัวต่อโรคอุบัติใหม่และโรคอุบัติซ้ำที่เกิดจากการเปลี่ยนแปลงภูมิอากาศ

๕.๔ พัฒนาพื้นที่เมือง ชนบท เกษตรกรรมและอุตสาหกรรมเชิงนิเวศ มุ่งเน้นความเป็นเมืองที่เติบโตอย่างต่อเนื่อง โดย (๑) จัดทำแผนผังภูมินิเวศเพื่อการพัฒนาเมือง ชนบท พื้นที่เกษตรกรรมและอุตสาหกรรม รวมถึงพื้นที่อนุรักษ์ตามศักยภาพและความเหมาะสมทางภูมินิเวศ อย่างเป็นเอกภาพ (๒) พัฒนาพื้นที่เมือง ชนบทเกษตรกรรม และอุตสาหกรรมเชิงนิเวศที่มีการบริหารจัดการตามแผนผังภูมินิเวศอย่างยั่งยืน (๓) จัดการมลพิษที่มีผลกระทบต่อสิ่งแวดล้อมและสารเคมีในภาคเกษตรทั้งระบบให้เป็นไปตามมาตรฐานสากลและค่ามาตรฐานสากล (๔) สงวนรักษา อนุรักษ์ ฟื้นฟู และพัฒนาทรัพยากรธรรมชาติ มรดกทางสถาปัตยกรรม และศิลปวัฒนธรรมอัตลักษณ์ และวิถีชีวิตพื้นถิ่นบนฐานธรรมชาติ และฐานวัฒนธรรมอย่างยั่งยืน (๕) พัฒนาเครือข่ายองค์กรพัฒนาเมืองและชุมชน รวมทั้งกลุ่มอาสาสมัคร ด้วยกลไกการมีส่วนร่วมของทุกภาคส่วนในท้องถิ่นและ (๖) เสริมสร้างระบบสาธารณสุขและอนามัยสิ่งแวดล้อมและยกระดับความสามารถในการป้องกันโรคอุบัติใหม่และอุบัติซ้ำ

๕.๕ พัฒนาความมั่นคงทางน้ำ พลังงาน และเกษตรที่เป็นมิตรต่อสิ่งแวดล้อม โดย (๑) พัฒนาการจัดการน้ำเชิงลุ่มน้ำทั้งระบบเพื่อเพิ่มความมั่นคงด้านน้ำของประเทศ (๒) เพิ่มผลผลิตของน้ำทั้งระบบในการใช้น้ำอย่างประหยัด รู้คุณค่า และสร้างมูลค่าเพิ่มจากการใช้น้ำให้ทัดเทียมกับระดับสากล (๓) พัฒนาความมั่นคงพลังงานของประเทศและส่งเสริมการใช้พลังงานที่เป็นมิตรต่อสิ่งแวดล้อม (๔) เพิ่มประสิทธิภาพการใช้พลังงานโดยลดความเข้มข้นของการใช้พลังงาน และ (๕) พัฒนาความมั่นคงด้านการเกษตรและอาหารของประเทศและชุมชนในมิติปริมาณ คุณภาพ ราคาและการเข้าถึงอาหาร

๕.๖ ยกกระดับกระบวนการทัศน์เพื่อกำหนดอนาคตประเทศ โดย (๑) ส่งเสริมคุณลักษณะและพฤติกรรมที่พึงประสงค์ด้านสิ่งแวดล้อมและคุณภาพชีวิตที่ดีของคนไทย (๒) พัฒนาเครื่องมือ กลไกและระบบ ยุติธรรม และระบบประชาธิปไตยสิ่งแวดล้อม (๓) จัดโครงสร้างเชิงสถาบันเพื่อจัดการประเด็นร่วม ด้านการบริหารจัดการทรัพยากรธรรมชาติและสิ่งแวดล้อมที่สำคัญ และ (๔) พัฒนาและดำเนินโครงการที่ยกระดับกระบวนการทัศน์เพื่อกำหนดอนาคตประเทศ ด้านทรัพยากรธรรมชาติและสิ่งแวดล้อมและวัฒนธรรมบนหลักของการมีส่วนร่วม และธรรมาภิบาล

๖. ยุทธศาสตร์ชาติด้านการปรับสมดุล และพัฒนาระบบบริหารจัดการภาครัฐ มีเป้าหมายการพัฒนาที่สำคัญเพื่อให้ภาครัฐมีวัฒนธรรมการทำงานที่มุ่งผลสัมฤทธิ์และผลประโยชน์ส่วนรวม ตอบสนองความต้องการของประชาชนได้อย่างสะดวก รวดเร็ว โปร่งใส โดยภาครัฐมีขนาดเล็กลง พร้อมปรับตัวให้ทันต่อการเปลี่ยนแปลง มีความโปร่งใส ปลอดการทุจริต และประพฤติมิชอบ กระบวนการยุติธรรมเป็นไปเพื่อประโยชน์ต่อส่วนรวมของประเทศ ประกอบด้วย ๘ ประเด็น ได้แก่

๖.๑ ภาครัฐที่ยึดประชาชนเป็นศูนย์กลาง ตอบสนองความต้องการ และให้บริการอย่างสะดวก รวดเร็ว โปร่งใส โดย (๑) การให้บริการสาธารณะของภาครัฐได้มาตรฐานสากล และเป็นระดับแนวหน้าของภูมิภาค และ (๒) ภาครัฐมีความเชื่อมโยงในการให้บริการสาธารณะต่าง ๆ ผ่านการนำเทคโนโลยีดิจิทัล มาประยุกต์ใช้

๖.๒ ภาครัฐบริหารงานแบบบูรณาการโดยมียุทธศาสตร์ชาติเป็นเป้าหมาย และเชื่อมโยงการพัฒนาในทุกระดับ ทุกประเด็น ทุกภารกิจ และทุกพื้นที่ โดย (๑) ให้ยุทธศาสตร์ชาติเป็นกลไกขับเคลื่อนการพัฒนาประเทศ (๒) ระบบการเงินการคลังประเทศสนับสนุนการขับเคลื่อนยุทธศาสตร์ชาติ และ (๓) ระบบติดตามประเมินผลที่สะท้อนการบรรลุเป้าหมายยุทธศาสตร์ชาติในทุกระดับ

๖.๓ ภาครัฐมีขนาดเล็กลง เหมาะสมกับภารกิจ ส่งเสริมให้ประชาชนและทุกภาคส่วนมีส่วนร่วมในการพัฒนาประเทศ โดย (๑) ภาครัฐมีขนาดที่เหมาะสม (๒) ทุกภาคส่วนมีส่วนร่วมในการพัฒนาประเทศ และ (๓) ส่งเสริมการกระจายอำนาจและสนับสนุนบทบาทชุมชนท้องถิ่นให้องค์กรปกครองส่วนท้องถิ่นเป็นหน่วยงานที่มีสมรรถนะสูง ตั้งอยู่บนหลักธรรมาภิบาล

๖.๔ ภาครัฐมีความทันสมัย โดย (๑) องค์กรภาครัฐมีความยืดหยุ่นเหมาะสมกับบริบทการพัฒนาประเทศ และ (๒) พัฒนาและปรับระบบวิธีการปฏิบัติราชการให้ทันสมัย

๖.๕ บุคลากรภาครัฐเป็นคนดีและเก่ง ยึดหลักคุณธรรม จริยธรรม มีจิตสำนึก มีความสามารถสูง มุ่งมั่น และเป็นมืออาชีพ โดย (๑) ภาครัฐมีการบริหารกำลังคนที่มีความคล่องตัว ยึดระบบคุณธรรม และ (๒) บุคลากรภาครัฐยึดค่านิยมในการทำงานเพื่อประชาชน มีคุณธรรม และมีการพัฒนาตามเส้นทางความก้าวหน้าในอาชีพ

๖.๖ ภาครัฐมีความโปร่งใส ปลอดภัยและประพฤตินิยมชอบ โดย (๑) ประชาชนและภาคีต่าง ๆ ในสังคมร่วมมือกันในการป้องกันการทุจริต และประพฤตินิยมชอบ (๒) บุคลากรภาครัฐยึดมั่นในหลักคุณธรรมจริยธรรมและความซื่อสัตย์สุจริต (๓) การปราบปรามการทุจริตประพฤตินิยมชอบมีประสิทธิภาพมีความเด็ดขาดเป็นธรรม และตรวจสอบได้ และ (๔) การบริหารจัดการการป้องกันและปราบปรามการทุจริตอย่างเป็นระบบแบบบูรณาการ

๖.๗ กฎหมายมีความสอดคล้องเหมาะสมกับบริบทต่าง ๆ และมีเท่าที่จำเป็น โดย (๑) ภาครัฐจัดให้มีกฎหมายที่สอดคล้อง และเหมาะสมกับบริบทต่าง ๆ ที่เปลี่ยนแปลง (๒) มีกฎหมายเท่าที่จำเป็น และ (๓) การบังคับใช้กฎหมายอย่างมีประสิทธิภาพ เท่าเทียม มีการเสริมสร้างประสิทธิภาพการใช้กฎหมาย

๖.๘ กระบวนการยุติธรรมเคารพสิทธิมนุษยชนและปฏิบัติต่อประชาชนโดยเสมอภาค โดย (๑) บุคลากรและหน่วยงานในกระบวนการยุติธรรมเคารพและยึดมั่นในหลักประชาธิปไตย เคารพศักดิ์ศรีความเป็นมนุษย์ที่พึงได้รับการปฏิบัติอย่างเท่าเทียม (๒) ทุกหน่วยงานในกระบวนการยุติธรรมมีบทบาทเชิงรุก ร่วมกันในทุกขั้นตอนของการค้นหาความจริง (๓) หน่วยงานในกระบวนการยุติธรรมทั้งทางแพ่ง อาญาและปกครองมีเป้าหมายและยุทธศาสตร์ร่วมกัน (๔) ส่งเสริมระบบยุติธรรมทางเลือก ระบบยุติธรรมชุมชนและการมีส่วนร่วมของประชาชนในกระบวนการยุติธรรม และ (๕) พัฒนามาตรการอื่นแทนโทษทางอาญา



## ๒.๒ แผนพัฒนาเศรษฐกิจและสังคมแห่งชาติ ฉบับที่ ๑๓ (พ.ศ. ๒๕๖๖ - ๒๕๗๐)

แผนพัฒนาเศรษฐกิจและสังคมแห่งชาติ ฉบับที่ ๑๓ (พ.ศ. ๒๕๖๖ - ๒๕๗๐) มีสถานะเป็นแผนระดับที่ ๒ ซึ่งเป็นกลไกที่สำคัญในการแปลงยุทธศาสตร์ชาติไปสู่การปฏิบัติ และใช้กรอบสำหรับการจัดทำแผนระดับที่ ๓ เพื่อให้การดำเนินงานของภาคีการพัฒนาที่เกี่ยวข้องสามารถสนับสนุนการบรรลุเป้าหมายตามยุทธศาสตร์ชาติ ตามกรอบระยะเวลาที่คาดหวังไว้ได้ โดยพระราชบัญญัติสภาพัฒนาการเศรษฐกิจและสังคมแห่งชาติ พ.ศ. ๒๕๖๑ ส่งผลให้กรอบระยะเวลา ๕ ปีของแผนพัฒนา

เศรษฐกิจและสังคมแห่งชาติ ฉบับที่ ๑๓ เริ่มต้น ณ วันที่ ๑ ตุลาคม ๒๕๖๕ ครอบคลุมปีงบประมาณ พ.ศ. ๒๕๖๖ - ๒๕๗๐ ซึ่งเป็นระยะ ๕ ปีที่สองของยุทธศาสตร์ชาติ

ทั้งนี้ การจัดทำแผนพัฒนาฯ ฉบับที่ ๑๓ อยู่บนความตั้งใจที่จะให้แผนมีจุดเน้นและเป้าหมายของการพัฒนาที่เป็นรูปธรรม สามารถบ่งบอกทิศทางการพัฒนาที่ชัดเจนที่ประเทศควรมุ่งไปในระยะ ๕ ปีถัดไป โดยเป็นผลที่เกิดจากกระบวนการสังเคราะห์ข้อมูลอย่างรอบด้าน ทั้งสถานะของทุนในมิติต่าง ๆ บทเรียนของการพัฒนาที่ผ่านมา ตลอดจนการเปลี่ยนแปลงของปัจจัยและเงื่อนไขที่จะมีอิทธิพลต่อองค์ภาพพต่าง ๆ ของประเทศ รวมถึงการสนับสนุนให้ภาคีการพัฒนาทุกภาคส่วนเข้ามามีส่วนร่วมในการแลกเปลี่ยนความคิดเห็นอย่างกว้างขวางตั้งแต่ในขั้นตอนการกำหนดกรอบทิศทางของแผนไปจนถึงการยกร่างแผน

นอกจากนี้ การจัดทำแผนพัฒนาฯ ฉบับที่ ๑๓ ยังอยู่ในช่วงเวลาที่ทั่วโลก รวมถึงประเทศไทย ต้องเผชิญกับข้อจำกัดหลากหลายประการที่เป็นผลสืบเนื่องจากสถานการณ์การแพร่ระบาดของโรคโควิด-๑๙ ซึ่งไม่เพียงแต่ก่อให้เกิดการเจ็บป่วยและเสียชีวิตของประชากร แต่ยังส่งผลให้เกิดเงื่อนไขทางเศรษฐกิจและการดำเนินชีวิตของประชาชนทุกกลุ่ม นอกจากนี้ ในระยะของแผนพัฒนาฯ ฉบับที่ ๑๓ ยังเป็นช่วงเวลาที่แนวโน้มของการพัฒนาของเทคโนโลยีอย่างก้าวกระโดด การเปลี่ยนแปลงสภาพภูมิอากาศที่มีความรุนแรงเพิ่มขึ้น การเป็นสังคมสูงวัยของประเทศไทยและหลายประเทศทั่วโลก ตลอดจนการเปลี่ยนแปลงด้านภูมิรัฐศาสตร์ระหว่างประเทศ ดังนั้น การขับเคลื่อนการพัฒนาประเทศท่ามกลางกระแสแนวโน้มการเปลี่ยนแปลงดังกล่าว จึงต้องให้ความสำคัญกับการเสริมสร้างความเข้มแข็งจากภายในให้สามารถเติบโตต่อไปได้อย่างมั่นคงท่ามกลางความผันแปรที่เกิดขึ้นรอบด้าน และคำนึงถึงผลประโยชน์ของประเทศทั้งทางเศรษฐกิจ สังคมและสิ่งแวดล้อมอย่างยั่งยืน

ในการกำหนดทิศทางของแผนพัฒนาฯ ฉบับที่ ๑๓ ให้ประเทศสามารถก้าวข้ามความท้าทายต่าง ๆ เพื่อให้ “ประเทศไทยมีความมั่นคง มั่งคั่ง ยั่งยืน เป็นประเทศพัฒนาแล้ว ด้วยการพัฒนาตามหลักปรัชญาของเศรษฐกิจพอเพียง” ตามเจตนารมณ์ของยุทธศาสตร์ชาติ ได้อาศัยหลักการและแนวคิด ๔ ประการ ดังนี้

#### ๑. หลักปรัชญาของเศรษฐกิจพอเพียง โดยสืบสาน รักษา ต่อยอดการพัฒนาตามหลัก

ปรัชญาของเศรษฐกิจพอเพียง ผ่านการกำหนดทิศทางพัฒนาประเทศอย่างมีเหตุผล ความพอประมาณ ภูมิคุ้มกันบนฐานของความรู้ คุณธรรม และความเพียร โดยคำนึงถึงความสอดคล้องกับสถานการณ์และเงื่อนไขระดับประเทศและระดับโลกทั้งในปัจจุบันและอนาคตอันใกล้ และศักยภาพของทุนทางเศรษฐกิจ ทุนทางสังคมและทุนทางทรัพยากรธรรมชาติและสิ่งแวดล้อมของประเทศ ให้ความสำคัญกับการเสริมสร้างความสมดุลในมิติต่าง ๆ ทั้งความสมดุลระหว่างการพัฒนาความสามารถในการแข่งขันกับต่างประเทศ กับความสามารถในการพึ่งตนเองได้อย่างมั่นคง ความสมดุลของการกระจายโอกาสเพื่อลดความเหลื่อมล้ำระหว่างกลุ่มคนและพื้นที่ และความสมดุลทางธรรมชาติเพื่อให้คนอยู่ร่วมกับทรัพยากรธรรมชาติและสิ่งแวดล้อมได้อย่างยั่งยืน รวมถึงการบริหารจัดการองค์ภาพพต่าง ๆ ของประเทศให้พร้อมรับกับความเสี่ยงที่เกิดจากการเปลี่ยนแปลงทั้งภายนอกและภายในประเทศ นอกจากนี้ ในการวางแผนและการขับเคลื่อนแผนไปสู่การปฏิบัติต้องอาศัยองค์ความรู้ทางวิชาการที่รอบด้านและพิจารณาด้วยความรอบคอบ ควบคู่กับการยึดถือผลประโยชน์ของประชาชนส่วนรวมเป็นที่ตั้ง และมุ่งมั่นผลักดันให้การพัฒนาบรรลุเป้าหมายที่ตั้งไว้

๒. การสร้างความสามารถในการ “ล้มแล้ว ลุกไว” โดยมุ่งเน้นการพัฒนาใน ๓ ระดับ ประกอบด้วย ๑) การพร้อมรับ หรือ ระดับ “อยู่รอด” ในการแก้ไขข้อจำกัดหรือจุดอ่อนที่มีอยู่ ซึ่งเป็นผลให้ประชาชนประสบความสำเร็จในการดำรงชีวิต หรือทำให้ประเทศมีความเปราะบางต่อการเปลี่ยนแปลงจากภายนอกและภายใน รวมถึงการสร้างความพร้อมในทุกระดับในการรับมือกับสภาวะวิกฤต

ที่อาจเกิดขึ้นให้สามารถฟื้นคืนสู่ภาวะปกติได้อย่างรวดเร็ว ๒) การปรับตัว หรือ ระดับ “พอเพียง” ในการปรับเปลี่ยนปัจจัยที่จำเป็นเพื่อเสริมสร้างความมั่นคงทางเศรษฐกิจ สังคม และสิ่งแวดล้อม ตั้งแต่ในระดับครอบครัว ชุมชน พื้นที่ และประเทศ รวมถึงปรับทิศทาง รูปแบบ และแนวทางการพัฒนาให้สอดคล้องกับกระแสการเปลี่ยนแปลงของโลกยุคใหม่ และ ๓) การเปลี่ยนแปลงเพื่อพร้อมเติบโตอย่างยั่งยืน หรือระดับ “ยั่งยืน” ในการผลักดันให้เกิดการเปลี่ยนแปลงเชิงโครงสร้างในมิติต่าง ๆ เพื่อเสริมสร้างความสามารถเติบโตได้อย่างมีคุณภาพและยั่งยืน

๓) เป้าหมายการพัฒนาอย่างยั่งยืนของสหประชาชาติ โดยกำหนดทิศทางการพัฒนาที่อยู่บนพื้นฐานของแนวคิด “ไม่ทิ้งใครไว้ข้างหลัง” มุ่งเสริมสร้างคุณภาพชีวิตที่ดีให้กับประชาชนทุกกลุ่ม ทั้งในมิติของการมีปัจจัยที่จำเป็นสำหรับการดำรงชีวิตขั้นพื้นฐานที่เพียงพอ การมีสภาพแวดล้อมที่ดี การมีปัจจัยสนับสนุนให้มีสุขภาพที่สมบูรณ์ทั้งทางร่างกายและจิตใจ การมีโอกาสที่จะใช้ศักยภาพของตนในการสร้างความเป็นอยู่ที่ดี และการมุ่งส่งต่อทรัพยากรธรรมชาติและสิ่งแวดล้อมที่ดีไปยังคนรุ่นต่อไป

๔) การพัฒนาเศรษฐกิจชีวภาพ เศรษฐกิจหมุนเวียน เศรษฐกิจสีเขียว โดยให้ความสำคัญกับการประยุกต์ใช้องค์ความรู้ทางด้านวิทยาศาสตร์ เทคโนโลยีสมัยใหม่ และความคิดสร้างสรรค์ เพื่อสร้างมูลค่าเพิ่มทางเศรษฐกิจ ควบคู่กับการรักษาความสมดุลระหว่างการอนุรักษ์และการใช้ประโยชน์จากฐานทรัพยากรธรรมชาติและความหลากหลายทางชีวภาพ รวมถึงการปรับเปลี่ยนรูปแบบการผลิต การให้บริการและการบริโภคเพื่อลดผลกระทบต่อสิ่งแวดล้อม



**๒.๒.๑** วัตถุประสงค์และเป้าหมายการพัฒนา

การพัฒนาประเทศในระยะ ๕ ปี ภายใต้แผนพัฒนาฯ ฉบับที่ ๑๓ ให้สามารถก้าวข้ามความท้าทายที่เป็นอุปสรรคต่อการบรรลุเป้าหมายตามยุทธศาสตร์ชาติ จำเป็นจะต้องเร่งแก้ไขจุดอ่อนและข้อจำกัดของประเทศที่มีอยู่เดิม รวมทั้งเพิ่มศักยภาพในการรับมือกับความเสี่ยงสำคัญที่มาจาก การเปลี่ยนแปลงของบริบททั้งจากภายนอกและภายใน ตลอดจนการเสริมสร้างความสามารถในการสร้างสรรค์ประโยชน์จากโอกาสที่เกิดขึ้นได้อย่างเหมาะสมและทันทั่วถึง ด้วยเหตุนี้ การกำหนดทิศทางการพัฒนาประเทศในระยะของแผนพัฒนาฯ ฉบับที่ ๑๓ จึงมีวัตถุประสงค์เพื่อ พลิกโฉมประเทศไทยสู่ “สังคมก้าวหน้า

เศรษฐกิจสร้างมูลค่าอย่างยั่งยืน” ซึ่งหมายถึงการสร้างการเปลี่ยนแปลงที่ครอบคลุมตั้งแต่ระดับโครงสร้างนโยบายและกลไก เพื่อมุ่งเสริมสร้างสังคมที่ก้าวทันพลวัตของโลก และเกื้อหนุนให้คนไทยมีโอกาสที่จะพัฒนาตนเองได้อย่างเต็มศักยภาพ พร้อมกับการยกระดับกิจกรรมการผลิตและการให้บริการให้สามารถสร้างมูลค่าเพิ่มที่สูงขึ้นโดยอยู่บนพื้นฐานของความยั่งยืนทางสิ่งแวดล้อม

เพื่อให้เป็นไปตามวัตถุประสงค์ข้างต้น แผนพัฒนาฯ ฉบับที่ ๑๓ จึงได้กำหนดเป้าหมายหลักของการพัฒนาจำนวน ๕ ประการ ประกอบด้วย

๑. การปรับโครงสร้างภาคการผลิตและบริการสู่เศรษฐกิจฐานนวัตกรรม มุ่งยกระดับขีดความสามารถในการแข่งขันของภาคการผลิตและบริการสำคัญ ผ่านการผลักดันส่งเสริมการสร้างมูลค่าเพิ่มโดยใช้นวัตกรรม เทคโนโลยี และความคิดสร้างสรรค์ ที่ตอบโจทย์พัฒนาการของสังคมยุคใหม่และเป็นมิตรต่อสิ่งแวดล้อม พร้อมทั้งให้ความสำคัญกับการเชื่อมโยงเศรษฐกิจท้องถิ่นและผู้ประกอบการรายย่อยกับห่วงโซ่มูลค่าของภาคการผลิตและบริการเป้าหมาย รวมถึงพัฒนาระบบนิเวศที่ส่งเสริมการค้าการลงทุนและนวัตกรรม

๒. การพัฒนาคนสำหรับโลกยุคใหม่ มุ่งพัฒนาให้คนไทยมีทักษะและคุณลักษณะที่เหมาะสมกับโลกยุคใหม่ ทั้งทักษะในด้านความรู้ ทักษะทางพฤติกรรม และคุณลักษณะตามบรรทัดฐานที่ดีของสังคมและเร่งรัดการเตรียมพร้อมกำลังคนให้มีคุณภาพสอดคล้องกับความต้องการของตลาดแรงงาน และเอื้อต่อการปรับโครงสร้างเศรษฐกิจไปสู่ภาคการผลิตและบริการเป้าหมายที่มีศักยภาพและผลิตภาพสูงขึ้น รวมทั้งให้ความสำคัญกับการสร้างหลักประกันและความคุ้มครองทางสังคมที่สามารถส่งเสริมความมั่นคงในชีวิต

๓. การมุ่งสู่สังคมแห่งโอกาสและความเป็นธรรม มุ่งลดความเหลื่อมล้ำทางเศรษฐกิจและสังคมทั้งในเชิงรายได้ พื้นที่ ความมั่นคง และการแข่งขันของภาคธุรกิจ ด้วยการสนับสนุนช่วยเหลือกลุ่มเปราะบางและผู้ด้อยโอกาสให้มีโอกาสในการเลื่อนสถานะทางเศรษฐกิจและสังคม กระจายโอกาสทางเศรษฐกิจ และจัดให้มีบริการสาธารณะที่มีคุณภาพอย่างทั่วถึงและเท่าเทียมในทุกพื้นที่ พร้อมทั้งเพิ่มโอกาสในการแข่งขันของภาคธุรกิจให้เปิดกว้างและเป็นธรรม

๔. การเปลี่ยนผ่านการผลิตและบริโภคไปสู่ความยั่งยืน มุ่งลดการก่อกมลพิษ ควบคู่ไปกับการผลักดันให้เกิดการใช้ทรัพยากรธรรมชาติอย่างมีประสิทธิภาพและสอดคล้องกับขีดความสามารถในการรองรับของระบบนิเวศ ตลอดจนลดปริมาณการปล่อยก๊าซเรือนกระจกเพื่อให้ประเทศไทยบรรลุเป้าหมายความเป็นกลางทางคาร์บอนภายในปี ๒๕๔๓ และบรรลุเป้าหมายการปล่อยก๊าซเรือนกระจกสุทธิเป็นศูนย์ภายในปี ๒๖๐๘

๕. การเสริมสร้างความสามารถของประเทศในการรับมือกับการเปลี่ยนแปลงและความเสี่ยงภายใต้บริบทโลกใหม่ มุ่งสร้างความพร้อมในการรับมือและแสวงหาโอกาสจากการเป็นสังคมสูงวัย การเปลี่ยนแปลงสภาพภูมิอากาศ ภัยโรคระบาด และภัยคุกคามทางไซเบอร์ พัฒนาโครงสร้างพื้นฐานและกลไกทางสถาบันที่เอื้อต่อการเปลี่ยนแปลงสู่ดิจิทัล รวมทั้งปรับปรุงโครงสร้างและระบบการบริหารงานของภาครัฐให้สามารถตอบสนองต่อการเปลี่ยนแปลงของบริบททางเศรษฐกิจ สังคม และเทคโนโลยีได้อย่างทันเวลา มีประสิทธิภาพและมีธรรมาภิบาล



## โดยตัวชี้วัดและค่าเป้าหมายของแต่ละเป้าหมายหลัก มีดังนี้

เป้าหมายหลัก	ตัวชี้วัด	สถานะปัจจุบัน	ค่าเป้าหมายในปี ๒๕๗๐
๑. การปรับโครงสร้างภาคการผลิตและบริการสู่เศรษฐกิจฐานนวัตกรรม	รายได้ประชาชาติต่อหัว	๗,๐๙๗ เหรียญสหรัฐต่อปี (๒๒๗,๐๐๐ บาท) ในปี ๒๕๖๔	๙,๓๐๐ เหรียญสหรัฐต่อปี (๓๐๐,๐๐๐ บาท)
๒. การพัฒนาคนสำหรับโลกยุคใหม่	ดัชนีความก้าวหน้าของคน (ประกอบด้วยตัวชี้วัดใน ๘ ด้าน ได้แก่ สุขภาพ การศึกษา ชีวิตการทำงาน รายได้ ที่อยู่อาศัยและสภาพแวดล้อมชีวิตครอบครัวและชุมชน การคมนาคมและการสื่อสาร และการมีส่วนร่วม)	๐.๖๕๐๑ (ความก้าวหน้าของคนอยู่ในระดับปานกลาง ในปี ๒๕๖๓)	๐.๗๒๐๙ (ความก้าวหน้าของคน อยู่ในระดับสูง)
๓. การมุ่งสู่สังคมแห่งโอกาสและความเป็นธรรม	ความแตกต่างของความ เป็นอยู่ (รายจ่าย) ระหว่างกลุ่มประชากรที่มีฐานะทางเศรษฐกิจสูงสุดร้อยละ ๑๐ และต่ำสุดร้อยละ ๔๐	๕.๖๘ เท่า ในปี ๒๕๖๓	ต่ำกว่า ๕ เท่า
๔. การเปลี่ยนผ่านการผลิตและบริการไปสู่ความยั่งยืน	ปริมาณการปล่อยก๊าซเรือนกระจก	ในปี ๒๕๖๒ การปล่อยก๊าซเรือนกระจกในภาคพลังงานและขนส่ง ลดลงร้อยละ ๑๗ เมื่อเทียบกับปริมาณการปล่อยก๊าซเรือนกระจกในกรณีปกติ	การปล่อยก๊าซเรือนกระจกโดยรวม (ครอบคลุมภาคพลังงาน/คมนาคม และขนส่ง/กระบวนการทางอุตสาหกรรม/การจัดการของเสีย) ลดลงไม่น้อยกว่าร้อยละ ๒๐ เมื่อเทียบกับปริมาณการปล่อยก๊าซเรือนกระจกในกรณีปกติ
๕. การเสริมสร้างความสามารถของประเทศในการรับมือกับการเปลี่ยนแปลงและเตรียมความพร้อมด้านสุขภาพ	ดัชนีรวมสะท้อนความสามารถในการรับมือกับการเปลี่ยนแปลง ประกอบด้วย ๔ ตัวชี้วัดย่อย ได้แก่		
ประเทศในการรับมือกับการเปลี่ยนแปลงและความเสี่ยงภายใต้บริบทโลกใหม่	๑) ชีตความสามารถของการปฏิบัติตามกฎอนามัยระหว่างประเทศและการเตรียมความพร้อมฉุกเฉินด้านสุขภาพ	ร้อยละ ๘๕ ในปี ๒๕๖๓	ร้อยละ ๙๐ โดยสมรรถนะหลัก แต่ละด้านไม่ต่ำกว่า ร้อยละ ๘๐
	๒) อันดับความเสี่ยงด้านภูมิอากาศ	อันดับเฉลี่ย ๕ ปี (๒๕๕๘ - ๒๕๖๒) เท่ากับ ๓๖.๘	อันดับเฉลี่ย ๕ ปี (๒๕๖๖ - ๒๕๗๐) ไม่น้อยกว่า ๔๐
	๓) อันดับความสามารถในการแข่งขันด้านดิจิทัล	อันดับที่ ๓๘ ในปี ๒๕๖๔	อันดับที่ ๓๐
	๔) อันดับประสิทธิภาพของรัฐบาล	อันดับที่ ๒๐ ในปี ๒๕๖๔	อันดับที่ ๑๕

ทั้งนี้ ตัวชี้วัดและค่าเป้าหมายของแต่ละเป้าหมายหลัก เป็นตัวชี้วัดร่วมที่ต้องการอาศัยการดำเนินงานจากหลายหมวดหมายการพัฒนาประกอบกัน และใช้ในการวัดผลสัมฤทธิ์ของแผนในภาพรวม

๒.๒.๒ หมายเหตุการพัฒนา



เพื่อถ่ายทอดเป้าหมายหลักไปสู่ภาพของการขับเคลื่อนที่ชัดเจนในลักษณะของวาระการพัฒนาที่เอื้อให้เกิดการทำงานร่วมกันของหลายหน่วยงานและหลายภาคส่วนในการผลักดันการพัฒนาเรื่องใดเรื่องหนึ่งให้เกิดผลได้อย่างเป็นรูปธรรม แผนพัฒนา ฉบับที่ ๑๓ จึงได้กำหนดหมายเหตุการพัฒนาจำนวน ๑๓ หมายเหตุ ซึ่งเป็นการบ่งบอกถึงสิ่งที่ประเทศไทยปรารถนาจะ “เป็น” หรือมุ่งหวังจะ “มี” เพื่อสะท้อนประเด็นการพัฒนาที่มีลำดับความสำคัญสูงต่อการพลิกโฉมประเทศไทยสู่ “สังคมก้าวหน้า เศรษฐกิจสร้างมูลค่าอย่างยั่งยืน” โดยหมายเหตุทั้ง ๑๓ ประการ แบ่งออกได้เป็น ๔ มิติ ดังนี้

๑) มิติภาคการผลิตและบริการเป้าหมาย

- หมายเหตุที่ ๑ ไทยเป็นประเทศชั้นนำด้านสินค้าเกษตรและเกษตรแปรรูปมูลค่าสูง
- หมายเหตุที่ ๒ ไทยเป็นจุดหมายของการท่องเที่ยวที่เน้นคุณภาพและความยั่งยืน
- หมายเหตุที่ ๓ ไทยเป็นฐานการผลิตยานยนต์ไฟฟ้าที่สำคัญของโลก
- หมายเหตุที่ ๔ ไทยเป็นศูนย์กลางทางการแพทย์และสุขภาพมูลค่าสูง
- หมายเหตุที่ ๕ ไทยเป็นประตูการค้าการลงทุนและยุทธศาสตร์ทางโลจิสติกส์ที่สำคัญของภูมิภาค
- หมายเหตุที่ ๖ ไทยเป็นศูนย์กลางอุตสาหกรรมอิเล็กทรอนิกส์อัจฉริยะและอุตสาหกรรมดิจิทัลของอาเซียน

๒) มิติโอกาสและความเสมอภาคทางเศรษฐกิจและสังคม

- หมายเหตุที่ ๗ ไทยมีวิสาหกิจขนาดกลางและขนาดย่อมที่เข้มแข็ง มีศักยภาพสูง และสามารถแข่งขันได้
- หมายเหตุที่ ๘ ไทยมีพื้นที่และเมืองอัจฉริยะที่น่าอยู่ ปลอดภัย เติบโตได้อย่างยั่งยืน
- หมายเหตุที่ ๙ ไทยมีความยากจนข้ามรุ่นลดลง และมีความคุ้มครองทางสังคมที่เพียงพอ เหมาะสม

๓) มิตិความยั่งยืนของทรัพยากรธรรมชาติและสิ่งแวดล้อม

หมวดหมู่ที่ ๑๐ ไทยมีเศรษฐกิจหมุนเวียนและสังคมคาร์บอนต่ำ

หมวดหมู่ที่ ๑๑ ไทยสามารถลดความเสี่ยงและผลกระทบจากภัยธรรมชาติและ การเปลี่ยนแปลงสภาพภูมิอากาศ

๔) มิติจ้างจ่ายผลักดันการพลิกโฉมประเทศ

หมวดหมู่ที่ ๑๒ ไทยมีกำลังคนสมรรถนะสูง มุ่งเรียนรู้อย่างต่อเนื่อง ตอบโจทย์ การพัฒนาแห่งอนาคต

หมวดหมู่ที่ ๑๓ ไทยมีภาครัฐที่ทันสมัย มีประสิทธิภาพ และตอบโจทย์ประชาชน

ความเชื่อมโยงระหว่างหมวดหมู่การพัฒนา กับเป้าหมายหลักแสดงไว้ในแผนภาพที่ ๓.๑ โดยหมวดหมู่การพัฒนาที่กำหนดขึ้นเป็นประเด็นที่มีลักษณะเชิงบูรณาการที่ครอบคลุมการพัฒนาดังแต่ ในระดับต้นน้ำจนถึงปลายน้ำ และสามารถนำไปสู่ผลพัฒนาทั้งในมิติเศรษฐกิจ สังคม ทรัพยากรธรรมชาติและ สิ่งแวดล้อมไปพร้อมๆ กัน ทำให้หมวดหมู่แต่ละประการสามารถสนับสนุนเป้าหมายหลักได้มากกว่าหนึ่งข้อ นอกจากนี้ การพัฒนาภายใต้แต่ละหมวดหมู่ไม่ได้แยกขาดจากกัน แต่มีการสนับสนุนหรือเอื้อประโยชน์ ซึ่งกันละกัน

ความเชื่อมโยงระหว่างหมวดหมู่การพัฒนา กับเป้าหมายหลัก



๓) แผนพัฒนาภาค/แผนพัฒนากลุ่มจังหวัด/แผนพัฒนาจังหวัด

เป้าหมายและแนวทางการพัฒนาภาค

๓.๑ บทบาทของภาค ภาคได้ขยายแดนมีบทบาทสำคัญในการเป็นเมืองชายแดนเชื่อมโยงการค้า การลงทุน และการท่องเที่ยว จากความได้เปรียบทางกายภาพที่ตั้งซึ่งเชื่อมโยงกับภาคใต้และประเทศ มาเลเซียโดยมีเมืองเศรษฐกิจชายแดนที่สำคัญ ๒ เมืองหลัก คือ เมืองเบตงและเมืองสุโขทัย-ลก และได้ กำหนดให้จังหวัดยะลาเป็นเมืองศูนย์กลางเศรษฐกิจของภาค นอกจากนี้ภาคใต้ชายแดนเป็นแหล่งผลิตสินค้า เกษตรหลัก อาทิ ยางพารา ไม้ผล และประมง และอุตสาหกรรมเกษตรแปรรูปเพื่อการส่งออกที่สำคัญของ ประเทศรวมทั้งมีทรัพยากรธรรมชาติที่อุดมสมบูรณ์ที่เป็นฐานการผลิตและแหล่งท่องเที่ยวทางธรรมชาติที่ สวยงาม และอาหารพื้นถิ่นที่เป็นอัตลักษณ์ มีสังคมแบบพหุวัฒนธรรม สามารถนำความโดดเด่นของวิถีความ เป็นอยู่มาต่อยอดสู่การท่องเที่ยวเพื่อเพิ่มรายได้ให้กับชุมชน อย่างไรก็ตาม ในพื้นที่ภาคใต้ชายแดนยังมี ภาพลักษณ์ความไม่ปลอดภัยจากสถานการณ์ความไม่สงบ ทำให้ส่งผลต่อความเชื่อมั่นในด้านการค้า การลงทุน และการท่องเที่ยว ตลอดจนมีประชาชนมีคุณภาพชีวิตต่ำ มีปัญหาความยากจนสูงสุดของประเทศ

๓.๒ ทิศทางการพัฒนาภาค เน้นการพัฒนาเมืองเศรษฐกิจชายแดนเชื่อมโยงประเทศเพื่อนบ้าน การพัฒนาประสิทธิภาพการผลิตสินค้าเกษตรและอุตสาหกรรมเกษตรแปรรูปมูลค่าสูงเพื่อการส่งออกบนฐาน การใช้ทรัพยากรที่สมดุล ควบคู่กับการยกระดับคุณภาพชีวิตของประชาชนให้มีวิถีชีวิตที่ยั่งยืนและสงบสุข ภายใต้สังคมพหุวัฒนธรรม โดยกำหนดทิศทางการพัฒนาภาคใต้ชายแดน (SB Direction) ที่ให้ความสำคัญ กับการพัฒนา PEACE ได้แก่ การพัฒนาประสิทธิภาพการผลิตและอุตสาหกรรมเกษตรแปรรูปมูลค่าสูงเพื่อ การส่งออก โดยเฉพาะยางพารา และปาล์มน้ำมัน (P: Para Rubber and Palm Oil Product Development) พัฒนาการท่องเที่ยวเมืองชายแดน เชื่อมโยงการท่องเที่ยวเชิงนิเวศ และแหล่งท่องเที่ยว วัฒนธรรมบริเวณพื้นที่ตอนในของภาค (E: Eco - tourism) และใช้ฐานทรัพยากรธรรมชาติที่มีความ หลากหลายทางชีวภาพสูงและสังคมพหุวัฒนธรรมในการพัฒนาสินค้าเกษตรอัตลักษณ์ ผลิตภัณฑ์ชุมชนที่เป็น สินค้ามูลค่าสูง (A: Agricultural Value Addition) พัฒนาเพื่อยกระดับคุณภาพชีวิตของประชาชนให้ สามารถอยู่ร่วมกันอย่างสันติสุขภายใต้สังคมพหุวัฒนธรรม (C: Culture of Diversity) และพัฒนาเมือง เศรษฐกิจชายแดนเพื่อสนับสนุนการค้าการลงทุนเชื่อมโยงกับประเทศเพื่อนบ้าน (E: Economic Linkage)



๓.๓ เป้าหมายการพัฒนาภาค พัฒนาภาคใต้ชายแดนให้เป็น ศูนย์เศรษฐกิจชายแดนที่มั่นคงบน  
สังคมพหุวัฒนธรรม

๓.๔ ตัวชี้วัดและค่าเป้าหมาย

ตัวชี้วัด	ค่าฐาน	ค่าเป้าหมาย ๒๕๖๖-๒๕๗๐
๑. อัตราการขยายตัวผลิตภัณฑ์ภาคใต้ชายแดน (ร้อยละ)	มูลค่าผลิตภัณฑ์ภาค แบบปริมาณลูกโซ่ เฉลี่ยปี ๒๕๖๐-๒๕๖๓ ๗๗,๙๖๕.๔๗ ล้านบาท อัตราการขยายตัวผลิตภัณฑ์ภาคเฉลี่ย ปี ๒๕๖๐-๒๕๖๓ หดตัวร้อยละ ๐.๙ ต่อปี	อัตราการขยายตัวผลิตภัณฑ์ภาคเฉลี่ย ร้อยละ ๔.๓ ต่อปี
๒. สัมประสิทธิ์ความไม่เสมอภาค (Gini Coefficient) ในการกระจายรายได้ของภาคใต้ชายแดน	ปี ๒๕๖๒ ๐.๔๕๑	ลดลง ต่ำกว่า ๐.๔๕๑

๓.๕ แนวทางการพัฒนา

๓.๕.๑ พัฒนาคุณภาพการผลิตและแปรรูปเพื่อสร้างมูลค่าเพิ่มให้กับสินค้าเกษตรหลัก  
ของภาค โดยมีแนวทางการพัฒนาที่สำคัญ ดังนี้

ตัวชี้วัด	ค่าฐาน	ค่าเป้าหมาย ๒๕๖๖-๒๕๗๐
๑. อัตราการขยายตัว ผลิตภัณฑ์ภาคเกษตรภาคใต้ชายแดน (ร้อยละ)	มูลค่าเฉลี่ยผลิตภัณฑ์ภาคเกษตรแบบ ปริมาณลูกโซ่ เฉลี่ย ปี ๒๕๖๐-๒๕๖๓ ๒๑๑,๑๐๒.๙๒ ล้านบาท อัตราการขยายตัวของผลิตภัณฑ์มวล รวมภาคเกษตร เฉลี่ยปี ๒๕๖๐-๒๕๖๓ หดตัวร้อยละ ๓.๑ ต่อปี	อัตราการขยายตัว ผลิตภัณฑ์ภาคเกษตร เฉลี่ยร้อยละ ๔.๐ ต่อปี
๒. อัตราการขยายตัวผลิตภัณฑ์สาขาอุตสาหกรรมภาคใต้ชายแดน(ร้อยละ)	มูลค่าเฉลี่ยผลิตภัณฑ์ สาขาอุตสาหกรรม แบบปริมาณลูกโซ่ เฉลี่ยปี ๒๕๖๐-๒๕๖๓ ๕,๐๖๗.๒๒ ล้านบาท หดตัวเฉลี่ยร้อยละ ๘.๕ ต่อปี	ขยายตัวเฉลี่ย ไม่ต่ำกว่าร้อยละ ๑.๐ ต่อปี

๑) พัฒนาศักยภาพการผลิตภาคเกษตรเป็นสินค้ามูลค่าสูง การเพิ่มประสิทธิภาพการผลิตสินค้าเกษตรหลัก ยางพารา ปาล์มน้ำมัน มะพร้าว และผลไม้ (ทุเรียน ลองกอง) รวมทั้งส่งเสริมการปลูกพืชเศรษฐกิจใหม่ที่มีมูลค่าสูงเป็นที่ต้องการของตลาด เพื่อลดความเสี่ยงจากการพึ่งพาพืชเศรษฐกิจหลักเพียงอย่างเดียว เพิ่มปริมาณการผลิตปาล์มน้ำมันให้สอดคล้องกับความต้องการของอุตสาหกรรมแปรรูปในพื้นที่ส่งเสริมการใช้เทคโนโลยี นวัตกรรม และประยุกต์ใช้ภูมิปัญญาท้องถิ่น เพื่อเพิ่มปริมาณและคุณภาพสินค้าเกษตรพัฒนาทักษะการเก็บเกี่ยวให้กับแรงงานภาคการเกษตร และการบริหารจัดการผลิตรระบบขนส่งไม่เย็น (Cold Chain Logistics) เพื่อรักษาคุณภาพมาตรฐานผลผลิตจนถึงมือผู้บริโภค

๒) การเพิ่มมูลค่าเป็นผลิตภัณฑ์แปรรูปการเกษตรที่เป็นมิตรกับสิ่งแวดล้อม โดยการพัฒนาผลิตภัณฑ์สินค้าเกษตรเพื่อเพิ่มมูลค่า ตามแนวคิดเศรษฐกิจหมุนเวียน (BCG Model) ส่งเสริมการนำวัสดุเหลือใช้และอุตสาหกรรมแปรรูปในภาคเกษตรมาใช้ให้เกิดคุณภาพสูงสุด สนับสนุนการวิจัยพัฒนาเทคโนโลยีชีวภาพในอุตสาหกรรมแปรรูปชั้นกลางน้ำและปลายน้ำ รวมทั้งส่งเสริมการนำนวัตกรรมเทคโนโลยีในอุตสาหกรรมไม้ยางพาราและเฟอร์นิเจอร์ที่ได้มาตรฐานสากลและเป็นมิตรสิ่งแวดล้อมเพื่อเพิ่มมูลค่าสินค้าเกษตรหลักของภาคให้เป็นผลิตภัณฑ์หรือสินค้ามูลค่าสูง

๓) ยกกระดับคุณภาพสินค้าเกษตรที่เป็นอัตลักษณ์ของภาค โดยขยายการผลิตสินค้าเกษตรอัตลักษณ์ที่มีมูลค่าสูงและเป็นที่ต้องการของตลาด อาทิ กล้วยหินบันนังสตา ส้มโอภูเก็ตรัง ลองกอง ดันหยงมัส เป็นต้น เป็นสินค้าที่มีคุณภาพมาตรฐาน โดยส่งเสริมการวิจัยและนํางานวิจัย นวัตกรรมและเทคโนโลยี เพื่อเพิ่มประสิทธิภาพการผลิต และการแปรรูปเป็นผลิตภัณฑ์ที่หลากหลายและตอบสนองต่อการบริโภคสินค้ายุคใหม่ อาทิ ผลิตภัณฑ์เพื่อสุขภาพ อาหารเสริม เป็นต้น รวมทั้งสร้างแบรนด์สินค้าจากแหล่งกำเนิด ส่งเสริมการขึ้นทะเบียนเป็นสิ่งบ่งชี้ทางภูมิศาสตร์ เพื่อเป็นสินค้ามูลค่าสูง ตลอดจนประชาสัมพันธ์และส่งเสริมการบริโภคสินค้าอัตลักษณ์ในระดับประเทศ ให้เกิดการรับรู้และสามารถกระจายสินค้าออกไปได้ในวงกว้าง

๔) ยกกระดับอุตสาหกรรมประมงทะเล การเพาะเลี้ยงชายฝั่งที่เป็นมิตรต่อสิ่งแวดล้อม เพื่อส่งออก โดยอนุรักษ์และฟื้นฟูทรัพยากรทางทะเลและบริเวณแหล่งเพาะพันธุ์สัตว์น้ำหลักของภาค พัฒนาระดับคุณภาพชีวิตชาวประมงพื้นบ้าน และส่งเสริมการใช้เทคโนโลยีการทำประมงทะเลแบบยั่งยืน สนับสนุนการทำประมงทะเลและการเพาะเลี้ยงชายฝั่งให้เป็นไปตามมาตรฐานและกฎกติกาสากลและอุตสาหกรรมแปรรูปอาหารทะเลที่มีคุณภาพและเป็นมิตรกับสิ่งแวดล้อม รวมทั้งยกระดับอุตสาหกรรมแปรรูปอาหารทะเลที่มีมาตรฐานสากลและเป็นมิตรกับสิ่งแวดล้อม เป็นผลิตภัณฑ์มูลค่าสูง อาทิ อาหารที่เฉพาะเจาะจงในการส่งเสริมสุขภาพด้านต่างๆ (Functional Foods) อาหารสัตว์เลี้ยงมูลค่าสูง (Pet Food)

๕) ส่งเสริมการเลี้ยงปลูสัตว์และการแปรรูปเป็นผลิตภัณฑ์ที่มีมูลค่าเพิ่ม เพื่อเพิ่มความมั่นคงด้านอาหาร สร้างอาชีพและเพิ่มรายได้ โดยการวิจัยพัฒนาปรับปรุงพันธุ์เพื่อเพิ่มปริมาณสัตว์ที่มีพันธุกรรมดี และการกระจายสัตว์พันธุ์ดีให้แก่เกษตรกรเพื่อขยายการเลี้ยงปลูสัตว์ที่มีความเหมาะสมกับสภาพอากาศและภูมิสังคม ให้ปริมาณเพียงพอต่อการบริโภค และแปรรูปผลิตภัณฑ์เพื่อสร้างมูลค่าเพิ่มให้ได้มาตรฐานสากลและมาตรฐานสากลเพื่อรองรับตลาดภายในประเทศและต่างประเทศ

๖) ส่งเสริมเกษตรกรและสถาบันเกษตรกรให้มีความเข้มแข็ง สามารถพึ่งพาตนเองได้อย่างยั่งยืน โดยประยุกต์การทำเกษตรกรรมยั่งยืนให้ครัวเรือนเกษตรกรรายย่อยให้สอดคล้องกับศักยภาพของพื้นที่ พัฒนากลุ่มเกษตรกรรุ่นใหม่หรือลูกหลานเกษตรกรเป็นเกษตรกรมืออาชีพ โดยสนับสนุนการใช้ระบบจัดการฟาร์มแบบเกษตรอัจฉริยะ (Smart Farming) และเกษตรแม่นยำ (Precision Agriculture) และส่งเสริมการทำธุรกิจการเกษตรแบบครบวงจร มีการเชื่อมโยงเครือข่ายในรูปแบบคลัสเตอร์ และบริหารจัดการร่วมกันใน

รูปแบบเกษตรกร และเครือข่ายวิสาหกิจชุมชนหรือสหกรณ์การเกษตรให้มีความเข้มแข็ง สนับสนุนการเข้าถึงแหล่งความรู้แหล่งเงินทุนอย่างเป็นธรรมและทั่วถึง

๓.๕.๒ พัฒนาเมืองชายแดนให้เป็นเมืองเศรษฐกิจการค้า การท่องเที่ยว สามารถเชื่อมโยงกับพื้นที่เศรษฐกิจของประเทศเพื่อนบ้านและอาเซียนตอนใต้ และพัฒนาเมืองยะลาเป็นศูนย์กลางเศรษฐกิจของภาคใต้ชายแดน โดยมีแนวทางการพัฒนาที่สำคัญ ดังนี้

ตัวชี้วัด	ค่าฐาน	ค่าเป้าหมาย ๒๕๖๖-๒๕๗๐
๑. อัตราการขยายตัวมูลค่าการค้าชายแดนภาคใต้ (ร้อยละ)	มูลค่าการค้าชายแดนเฉลี่ยปี ๒๕๖๐-๒๕๖๔ ๖,๔๕๖.๗๖ ล้านบาท อัตราการขยายตัวมูลค่าการค้าชายแดนเฉลี่ยปี ๒๕๖๐-๒๕๖๔ หดตัวร้อยละ ๔.๐ ต่อปี	อัตราการขยายตัวมูลค่าการค้าชายแดนเฉลี่ยร้อยละ ๑.๕ ต่อปี
๒. อัตราการขยายตัวรายได้จากการท่องเที่ยวภาคใต้ชายแดน (ร้อยละ)	รายได้จากการท่องเที่ยวเฉลี่ยปี ๒๕๖๐-๒๕๖๔ ๕,๑๒๖.๒๗ ล้านบาท อัตราการขยายตัวรายได้จากการท่องเที่ยวเฉลี่ยปี ๒๕๖๐-๒๕๖๔ หดตัวร้อยละ ๒๒.๔ ต่อปี	อัตราการขยายตัวรายได้จากการท่องเที่ยวเฉลี่ยร้อยละ ๑๑.๐ ต่อปี

๑) การพัฒนาด้านชายแดนไทย-มาเลเซีย ทั้ง ๔ ด้าน (ด้านชายแดนเบตง ด้านชายแดนสุไหง-โกลก ด้านชายแดนตากใบ และด้านชายแดนบูเก๊ะตา) ให้ได้มาตรฐานสากลและเหมาะสมต่อการเป็นประตูเศรษฐกิจของประเทศ พัฒนาโครงสร้างพื้นฐานและสิ่งอำนวยความสะดวกบริเวณด้านชายแดนพื้นที่เศรษฐกิจบริเวณชายแดน พื้นที่เศรษฐกิจบริเวณชายแดน และเมืองศูนย์กลางเศรษฐกิจ และมีการบริหารจัดการอย่างเป็นระบบ เชื่อมโยงการคมนาคมและโลจิสติกส์ทั้งภายในภาคกับภาคใต้และประเทศเพื่อนบ้านเชื่อมโยงไปยังประเทศในแถบอาเซียนตอนใต้ ให้ครอบคลุมและมีมาตรฐานรองรับการขยายตัวด้านการค้าการลงทุนและการท่องเที่ยวเมืองชายแดนอย่างมีประสิทธิภาพ เพื่อเพิ่มขีดความสามารถในการแข่งขัน รวมทั้งพัฒนาชุมชนบริเวณพื้นที่ชายแดน และพื้นที่เศรษฐกิจหลังด่านให้มีความพร้อมต่อการสร้างความเจริญเติบโตได้อย่างเต็มศักยภาพ เร่งรัดการพัฒนาเขตเศรษฐกิจพิเศษนราธิวาสให้เป็นไปตามแผนและเป้าหมายที่กำหนดเพื่อขยายการเติบโตทางเศรษฐกิจของภาค

๒) พัฒนาเมืองยะลาเป็นศูนย์กลางเศรษฐกิจของภาค โดยจัดทำแผนแม่บทเชิงพื้นที่ของภาคผ่านกระบวนการมีส่วนร่วมจากทุกภาคี และขับเคลื่อนการพัฒนาตามแผนแม่บทให้เกิดผลอย่างเป็นรูปธรรม อาทิ ยกระดับระบบโครงสร้างพื้นฐานให้ครอบคลุมและได้มาตรฐาน พัฒนาเมืองยะลาเป็นเมืองอัจฉริยะ (Smart City) เพื่อรองรับการเติบโตของเมืองในอนาคต

๓) พัฒนาเมืองชายแดนเบตง ให้เป็นเมืองน่าอยู่พึ่งพาตนเองได้อย่างยั่งยืน บนฐานทรัพยากรธรรมชาติที่หลากหลาย โดยใช้ประโยชน์จากโครงสร้างพื้นฐานและสิ่งอำนวยความสะดวกให้เต็มศักยภาพ เพื่อต่อยอดเศรษฐกิจหลัก (การท่องเที่ยว และเกษตรกรรม) และพัฒนากิจกรรมทางเศรษฐกิจใหม่ให้เชื่อมโยงกับพื้นที่โดยรอบ เพื่อรองรับการท่องเที่ยวและขยายการเติบโตของเมืองได้อย่างยั่งยืน

๔) พัฒนาการท่องเที่ยวชายแดน แหล่งท่องเที่ยวทางธรรมชาติ และแหล่งท่องเที่ยวทางวัฒนธรรมและเมืองเก่า โดยพัฒนาแหล่งท่องเที่ยว ระบบบริการพื้นฐานและสิ่งอำนวยความสะดวกให้เพียงพอ และได้มาตรฐานความปลอดภัย ส่งเสริมการท่องเที่ยวทางธรรมชาติทั้งทางบกและทางทะเล อาทิ อัยเยอร์เวง ป่าบาลา-ฮาลา เกาะโลซิน เกาะยือลาปี เป็นต้น และแหล่งท่องเที่ยวทางวัฒนธรรม อาทิ ย่านเมืองเก่ากือดาจีนอ (เมืองเก่าปัตตานี) ยกกระดับมาตรฐานการให้บริการ โดยพัฒนาบุคลากรด้านการท่องเที่ยวให้ได้มาตรฐานวิชาชีพ อาทิ บาริสต้า มัคคุเทศก์ เพื่อยกระดับรายได้ให้กับแรงงานในธุรกิจท่องเที่ยวและบริการ พัฒนากิจกรรมการท่องเที่ยวที่หลากหลาย ส่งเสริมการประชาสัมพันธ์และการตลาดเพื่อให้นักท่องเที่ยวเข้าถึงข้อมูลการท่องเที่ยวแบบดิจิทัล

๓.๕.๓ ยกกระดับรายได้ การศึกษา สมรรถนะแรงงาน และสาธารณสุข เพื่อคุณภาพชีวิตที่ดีและสันติสุข โดยมีแนวทางการพัฒนา ดังนี้

ตัวชี้วัด	ค่าฐาน	ค่าเป้าหมาย ๒๕๖๖-๒๕๗๐
๑. สัดส่วนคนจนภาคใต้ชายแดน (ร้อยละ)	สัดส่วนคนจน ปี ๒๕๖๓ ร้อยละ ๒๖.๓	สัดส่วนคนจนลดต่ำกว่า ร้อยละ ๒๓.๕
๒. อัตราการว่างงานภาคใต้ชายแดน (ร้อยละ)	อัตราการว่างงาน ปี ๒๕๖๓ ร้อยละ ๔.๔	อัตราการว่างงานลดลงต่ำกว่า ร้อยละ ๒.๕

๑) ยกกระดับรายได้ครัวเรือนและพัฒนาผู้ประกอบการวิสาหกิจขนาดกลางและขนาดย่อม (SMEs) ให้สามารถดำเนินการอย่างครบวงจร ทั้งด้านการผลิต การแปรรูป และการตลาด เพื่อส่งเสริมเศรษฐกิจชุมชนให้มีความเข้มแข็งสามารถพึ่งพาตนเองได้ เป็นการสร้างรายได้ให้แก่ประชาชนส่งเสริมการประกอบธุรกิจของวิสาหกิจชุมชน ผู้ประกอบการ SMEs ตลอดจนส่งเสริมการพัฒนาธุรกิจ Startup โดยนำผลการวิจัย นวัตกรรม เทคโนโลยีและภูมิปัญญาท้องถิ่นมาใช้ในการยกระดับการผลิตให้เป็นสินค้าคุณภาพ ได้มาตรฐาน และพัฒนาการท่องเที่ยวของชุมชน โดยใช้ฐานวัฒนธรรมเชื่อมโยงกิจกรรมการท่องเที่ยวที่หลากหลายและเพิ่มช่องทางการจำหน่ายของฝากที่ระลึก อาทิ ผ้าปาเต๊ะ ผ้าบาติก กร้อเป๊ะ บูดู ปลาทุเลา ตากแห้ง ส่งเสริมระบบจำหน่ายสินค้าชุมชนในระบบออนไลน์และออฟไลน์ และร่วมมือกับห้างค้าปลีก ซูเปอร์มาร์เก็ต ค้าส่ง รวมทั้งการพัฒนาระบบสาธารณูปโภคและสาธารณูปการให้ครอบคลุมและเพียงพอต่อการดำรงชีวิต และเครือข่ายอินเทอร์เน็ตชุมชน

๒) ยกกระดับทักษะฝีมือแรงงานทั้งในและนอกระบบการศึกษา โดยการเพิ่มทักษะ (Upskills) ปรับปรุงทักษะ (Reskills) และสร้างทักษะใหม่ (Newskills) ให้มีสมรรถนะที่จำเป็นต่อการประกอบอาชีพ สอดคล้องกับความต้องการของตลาดแรงงานของการลงทุนของอุตสาหกรรมเป้าหมายในพื้นที่ และสนับสนุนให้มีการตกลงความร่วมมือในการพัฒนาแรงงานร่วมกันระหว่างสถาบันการศึกษากับสถานประกอบการทั้งในและนอกพื้นที่ เพื่อสร้างประสบการณ์สำหรับเตรียมความพร้อมกำลังแรงงานให้เป็นผู้ประกอบการรุ่นใหม่ในพื้นที่เพิ่มมากขึ้น เพื่อเพิ่มผลิตภาพแรงงานและสร้างรายได้สูงขึ้น



๓) ยกระดับคุณภาพการศึกษาให้เทียบเท่ากับเกณฑ์มาตรฐานของประเทศ โดยยกระดับคุณภาพการศึกษาทั้งในสถานศึกษาทั้งภาครัฐและเอกชน ขยายโอกาสเข้าถึงการศึกษาที่มีคุณภาพของผู้เรียนทุกระดับ โดยเฉพาะเด็กยากจนและด้อยโอกาส และสนับสนุนการจัดการศึกษา การเรียนรู้เพื่ออยู่ร่วมกันอย่างสันติสุขบนฐานสังคมพหุวัฒนธรรม สนับสนุนการพัฒนากำลังคนให้มีสมรรถนะสูงเพื่อตอบสนองต่อความต้องการของตลาดแรงงาน

๔) ส่งเสริมการพัฒนาสุขภาพของประชาชนทุกช่วงวัย โดยการพัฒนาให้ความรู้ความเข้าใจแก่สตรีตั้งครรภ์ในการดูแลสุขภาพและมีทักษะการเลี้ยงดูทารก เสริมสร้างสุขภาพที่ดีให้กับเด็กที่มีภาวะทุโภชนาการให้มีร่างกายที่แข็งแรงเติบโตอย่างมีคุณภาพ เพื่อเพิ่มโอกาสในการเข้าถึงบริการสาธารณสุขขั้นพื้นฐาน ส่งเสริมการฉีดวัคซีนเพื่อป้องกันโรคอุบัติใหม่และโรคอุบัติซ้ำ รวมทั้งพัฒนาระบบการแพทย์ฉุกเฉินและระบบส่งต่อผู้ป่วย ตลอดจนส่งเสริมการแพทย์แผนปัจจุบันควบคู่กับการพัฒนาการแพทย์ทางเลือกโดยสนับสนุนให้ศูนย์ผลิตสมุนไพรของภาคมีการผลิตยาสมุนไพรที่ได้มาตรฐานกระจายสู่สถานพยาบาลของภาค

๕) สร้างความเข้มแข็งในการดำรงชีวิตให้มีความมั่นคงบนสังคมพหุวัฒนธรรม โดยสนับสนุนให้ประชาชนทุกกลุ่มสามารถเข้าถึงระบบความคุ้มครองทางสังคมและสวัสดิการของรัฐ ส่งเสริมกระบวนการมีส่วนร่วมในการวางแผนของชุมชนและการใช้ทรัพยากรอย่างยั่งยืน ส่งเสริมการผลิตพลังงานทดแทนเพื่อสร้างความมั่นคงด้านพลังงานและลดต้นทุนการผลิต อนุรักษ์ ป่าไม้ พืช วิทยาศาสตร์ที่เป็นอัตลักษณ์ของพื้นที่ สร้างเครือข่ายการเฝ้าระวังความปลอดภัยของชุมชนและท้องถิ่น

๓.๕.๔ อนุรักษ์ ป่าไม้ และบริหารจัดการทรัพยากรธรรมชาติและสิ่งแวดล้อม เพื่อเป็นฐานการผลิตของภาค โดยมีแนวทางการพัฒนา ดังนี้

ตัวชี้วัด	ค่าฐาน	ค่าเป้าหมาย ๒๕๖๖-๒๕๗๐
สัดส่วนพื้นที่ป่าไม้ต่อพื้นที่ภาคใต้ชายแดน	พื้นที่ป่าไม้ภาคใต้ชายแดนเฉลี่ยปี ๒๕๖๐-๒๕๖๔ ๑,๗๒๗,๐๓๒ ไร่ (ร้อยละ ๒๕.๓ ของพื้นที่ภาค)	ไม่ต่ำกว่าร้อยละ ๒๖.๐ ของพื้นที่ภาค

๑) เพิ่มประสิทธิภาพการจัดการทรัพยากรธรรมชาติให้มีความอุดมสมบูรณ์ โดยให้ชุมชนมีส่วนร่วมในการอนุรักษ์และฟื้นฟูทรัพยากรธรรมชาติ และความหลากหลายทางชีวภาพ เพื่อเป็นปัจจัยการผลิตที่มีคุณภาพสำหรับการผลิตหลักของภาค (เกษตรกรรม การท่องเที่ยว) สนับสนุนให้ป่าบาลา-ฮาลาได้รับการขึ้นทะเบียนเป็นแหล่งมรดกโลกทางธรรมชาติ (World Natural Heritage) เพื่อดึงดูดการท่องเที่ยว ส่งเสริมให้มีระบบติดตามเฝ้าระวังระบบนิเวศของพื้นที่ชุ่มน้ำ ป่าพรุเพื่อลดความเสี่ยงต่อการเกิดไฟป่าส่งเสริมให้มีระบบการเฝ้าระวังการบุกรุกทำลายทรัพยากรธรรมชาติและระบบนิเวศ โดยเฉพาะพื้นที่ป่า พื้นที่ชุ่มน้ำและป่าพรุ อาทิ ป่าบาลา-ฮาลา อ่าวปัตตานี ป่าพรุโต๊ะแดง

๒) พัฒนาระบบบริหารจัดการน้ำ เพื่อป้องกันปัญหาอุทกภัยในพื้นที่เศรษฐกิจ บริหารจัดการน้ำโดยใช้เทคโนโลยีที่มีประสิทธิภาพ ในพื้นที่น้ำท่วมซ้ำซาก บริเวณแม่น้ำปัตตานี แม่น้ำสายบุรีและแม่น้ำบางนรา รวมทั้งส่งเสริมการมีส่วนร่วมของชุมชนในการบริหารการจัดการน้ำ จัดทำระบบเฝ้าระวังการเกิดภัยพิบัติ การเผชิญเหตุ และการฟื้นฟูหลังเกิดภัยพิบัติ

๓) ป้องกันและการกีดเซาะชายฝั่ง โดยส่งเสริมการมีส่วนร่วมจากทุกภาคส่วนในการป้องกัน และแก้ปัญหาการกีดเซาะชายฝั่งและประยุกต์ใช้เทคโนโลยีและนวัตกรรมที่เหมาะสมกับสภาพพื้นที่ที่เกิดปัญหา และเหมาะสมกับแต่ละสภาพพื้นที่ชายฝั่งทะเล

### ๓.๖ ตัวอย่างแผนงานสำคัญ

#### ๓.๖.๑ แผนงานพัฒนาเมืองชายแดนให้เป็นศูนย์กลางเมืองท่องเที่ยวภาค

๑) สารระสำคัญ ภาคใต้ชายแดนมีศักยภาพด้านที่ตั้งที่มีพรมแดนและโครงข่ายคมนาคมเชื่อมโยงในจังหวัดนราธิวาสกับรัฐกลันตันของประเทศมาเลเซีย และจังหวัดยะลากับรัฐเปรักและรัฐเคดะห์ และมีกรอบความร่วมมือระหว่างประเทศร่วมกันอย่างต่อเนื่อง ส่งผลให้มีการแผนการพัฒนาเมืองเศรษฐกิจชายแดนเบตงและเมืองชายแดนสุโข-ลก ให้เป็นเมืองการค้าการลงทุนและเมืองท่องเที่ยว และพัฒนาเขตเศรษฐกิจพิเศษจังหวัดนราธิวาส รวมทั้งมีแผนการพัฒนาเมืองยะลาให้เป็นเมืองศูนย์กลางเศรษฐกิจของภาค ดังนั้นจึงจำเป็นต้องเร่งพัฒนาแผนงานต่างๆ ให้บรรลุเป้าหมาย เพื่อให้เมืองเศรษฐกิจชายแดนมีการเติบโตและเป็นฐานเศรษฐกิจที่มั่นคงของภาค

#### ๒) ห่วงโซ่คุณค่า (Value Chain) ของแผนงาน

ต้นทาง	กลางทาง	ปลายทาง
<ul style="list-style-type: none"> <li>- พัฒนาระบบโครงสร้างพื้นฐาน โครงข่ายคมนาคม และเชื่อมโยงระบบขนส่งสาธารณะให้มีความสะดวกสบายปลอดภัย</li> <li>- เชื่อมโยงเส้นทางการท่องเที่ยวกับประเทศเพื่อนบ้าน</li> <li>- ส่งเสริมการพัฒนาเศรษฐกิจพิเศษชายแดน (SEZ)</li> <li>- พัฒนาศักยภาพบุคลากรด้านการท่องเที่ยวรวมทั้งผู้ประกอบการ อาทิ ต่อยอดความรู้ในธุรกิจโลจิสติกส์เพื่อยกระดับ</li> <li>- ส่งเสริมการเข้าถึงแหล่งเงินทุน อาทิ เงินกู้ดอกเบี้ยต่ำสำหรับผู้ประกอบการ</li> </ul>	<ul style="list-style-type: none"> <li>- ยกระดับบริการและปลอดภัย สร้างความประทับใจนักท่องเที่ยว</li> <li>- พิจารณาระบบบริหารจัดการเพื่อส่งเสริมการท่องเที่ยวและการค้า ชายแดนโดยเทคโนโลยีสารสนเทศ</li> <li>- ส่งเสริมกิจกรรมการท่องเที่ยวที่หลากหลายและสอดคล้องกับศักยภาพของพื้นที่ อาทิ การท่องเที่ยวทางวัฒนธรรมสถาปัตยกรรมเมืองเก่า การท่องเที่ยวเชิงประวัติศาสตร์ การท่องเที่ยววิถีชุมชน</li> <li>- การเพิ่มประสิทธิภาพการบริหารจัดการพัฒนาการค้าและการท่องเที่ยวชายแดน</li> </ul>	<ul style="list-style-type: none"> <li>- ส่งเสริมและสนับสนุนการตลาด และประชาสัมพันธ์ การค้า และการท่องเที่ยวชายแดน</li> <li>- ส่งเสริมการจัดกิจกรรมกระตุ้นการซื้อขาย อาทิ งานมหกรรมการค้าชายแดน</li> <li>- สร้างภาพลักษณ์การรับรู้ความโดดเด่นของแหล่งท่องเที่ยวที่น่าสนใจสำหรับกลุ่มเป้าหมายแต่ละช่วงวัย</li> </ul>

#### ๓.๖.๒ แผนงานยกระดับคุณภาพชีวิตครัวเรือนยากจนแบบมุ่งเป้าเพื่อวิถีชีวิตที่ยั่งยืน

๑) สารระสำคัญ การยกระดับคุณภาพชีวิตของประชาชน โดยการสร้างรายได้ให้กับครัวเรือน ส่งเสริมเศรษฐกิจชุมชนให้มีความเข้มแข็งสามารถพึ่งพาตนเองได้ ยกระดับคุณภาพการศึกษาให้ได้เกณฑ์มาตรฐานของประเทศ ยกระดับทักษะฝีมือแรงงานทั้งในและนอกระบบการศึกษาเพื่อพัฒนาเป็นแรงงานสมรรถนะสูง และส่งเสริมผู้ประกอบการรุ่นใหม่ ส่งเสริมการพัฒนาสุขภาวะประชาชนทุกช่วงวัยเพื่อสร้างความเข้มแข็งในการดำรงชีวิตให้มีความมั่นคงบนสังคมพหุวัฒนธรรม

๒) ห่วงโซ่คุณค่า (Value Chain) ของแผนงาน

ต้นทาง	กลางทาง	ปลายทาง
<p>(๑) สนับสนุนกิจกรรมส่งเสริมสุขภาพให้แก่วัยเด็กและเยาวชน</p> <p>(๒) สนับสนุนการฉีดวัคซีนเพื่อป้องกันโรค</p> <p>- พัฒนาและยกระดับคุณภาพการศึกษาให้เทียบเท่ากับเกณฑ์</p> <p>(๑) เร่งรัดการยกระดับในสถานศึกษาทั้งภาครัฐและและเอกชนและขยายโอกาสการเรียนรู้เข้าถึงการศึกษาของผู้เรียนทุกระดับพัฒนา</p> <p>(๒) ส่งเสริมและสนับสนุนการจัดการศึกษาและการเรียนรู้แบบบูรณาการให้เยาวชนรู้หลักของการอยู่ร่วมกันอย่างสันติสุขบนความหลากหลายวัฒนธรรม</p> <p>- พัฒนาโครงสร้างพื้นฐานและสิ่งอำนวยความสะดวกให้สอดคล้องกับศักยภาพของพื้นที่ เพื่อสนับสนุนการประกอบอาชีพและการสร้างรายได้ให้แก่ประชาชน</p>	<p>(๒) พัฒนาระบบบริการปฐมภูมิให้มีคุณภาพและเชื่อมโยงทุกชุมชนและครัวเรือน</p> <p>- สร้างกำลังคนให้เป็นแรงงานสมรรถนะสูง</p> <p>(๑) สนับสนุนการศึกษาระดับอาชีวะและวิชาชีพชั้นสูงเพื่อการประกอบอาชีพและสร้างกำลังคนที่มีสมรรถนะสูงส่งเสริมการเข้าถึงการศึกษาระดับอุดมศึกษา</p> <p>(๒) สนับสนุนให้สถาบันการศึกษาระดับอุดมศึกษาพัฒนาทรัพยากรมนุษย์ในพื้นที่รองรับการพัฒนาเศรษฐกิจและปรับตัวสู่สังคมดิจิทัล</p> <p>- ส่งเสริมการพัฒนาผลิตภัณฑ์ชุมชน โดยนำผลการวิจัยนวัตกรรมเทคโนโลยีและภูมิปัญญาท้องถิ่นมาใช้ในการประกอบอาชีพ</p>	<p>- ยกระดับทักษะฝีมือแรงงานทั้งในและนอกระบบการศึกษา</p> <p>(๑) เพิ่มทักษะ(Upskills)ปรับปรุงทักษะ (Reskill) และสร้างทักษะใหม่ (Newskills) ให้สอดคล้องกับความต้องการของตลาดแรงงาน</p> <p>(๒) ส่งเสริมแรงงานที่มีศักยภาพให้เป็นผู้ประกอบการรุ่นใหม่</p> <p>(๓) พัฒนาทางเลือกในการเข้าถึงการเรียนรู้นอกห้องเรียน เพื่อส่งเสริมการศึกษาตลอดชีวิต</p> <p>- ส่งเสริมการรวมกลุ่มในชุมชนเพื่อสร้างความเข้มแข็งในการประกอบอาชีพและสร้างรายได้</p>



### ๓.๒ แผนพัฒนากลุ่มจังหวัดภาคใต้ชายแดน (พ.ศ. ๒๕๖๖ – ๒๕๗๐) (ฉบับทบทวน)

#### ๑. เป้าหมายการพัฒนา

“ศูนย์กลางการเกษตร การท่องเที่ยวและอุตสาหกรรมการค้าชายแดน  
บนสังคมพหุวัฒนธรรมเข้มแข็งอย่างยั่งยืน”

#### นิยามเป้าหมายการพัฒนา

ศูนย์กลางการเกษตร หมายถึง	กลุ่มจังหวัดภาคใต้ชายแดนเป็นศูนย์กลางการผลิต แปรรูป อุตสาหกรรมเกษตรที่สำคัญของกลุ่มจังหวัดภาคใต้ชายแดน เช่น ยางพารา ปาล์ม ผลไม้ ทุเรียน ลองกอง มังคุด ปศุสัตว์ และ ประมงสินค้าเกษตรที่เป็นอัตลักษณ์ท้องถิ่น การแปรรูปเพื่อเพิ่มมูลค่าทั้งเกษตรกรรายย่อยและเกษตรเชิงพาณิชย์ และการพัฒนา ช่องทางการตลาด ภายใต้แนวคิด Model BCG ที่ได้รับการ รับรองมาตรฐานตลอดห่วงโซ่และมาตรฐานฮาลาล
การท่องเที่ยว	กลุ่มจังหวัดภาคใต้ชายแดน เป็นศูนย์กลางการท่องเที่ยว ที่หลากหลายทั้งการท่องเที่ยวเชิงนิเวศน์วัฒนธรรมที่เชื่อมโยงการ ท่องเที่ยวกระแสหลักและการท่องเที่ยวชุมชนทั้งภายในประเทศ และกลุ่มประเทศอาเซียน หรือนักท่องเที่ยวกลุ่มประเทศมุสลิม
อุตสาหกรรมการค้าชายแดน	กลุ่มจังหวัดภาคใต้ชายแดนเป็นศูนย์กลางการค้าการลงทุน ชายแดนภาคใต้ที่เชื่อมโยงกับ ประเทศมาเลเซีย และ กลุ่มประเทศอาเซียน
สังคมพหุวัฒนธรรมเข้มแข็ง	กลุ่มจังหวัดเป็นสังคมคุณภาพ มีทุนคนที่มีศักยภาพตลอดช่วงวัย โดยเฉพาะเด็กและวัยแรงงาน มีสภาพแวดล้อมที่เอื้อต่อการ เรียนรู้ตลอดชีวิต ส่งผลต่อการมีความยั่งยืนทางเศรษฐกิจ ความ ยั่งยืนสังคมวัฒนธรรม ความยั่งยืนทางด้านสิ่งแวดล้อม และความ ยั่งยืนทางสุขภาพ

## ๒. ตัวชี้วัดความสำเร็จตามเป้าหมายการพัฒนา

## เป้าหมายรวม

การขยายตัวทางเศรษฐกิจภาคการเกษตร ท่องเที่ยว อุตสาหกรรม และการค้าชายแดนของกลุ่มจังหวัดเพิ่มขึ้น และลดความเหลื่อมล้ำ

ตัวชี้วัด	ข้อมูลพื้นฐาน	เป้าหมาย				
		๒๕๖๒	๒๕๖๖	๒๕๖๗	๒๕๖๘	๒๕๖๙
๑. อัตราการขยายตัวมูลค่าผลิตภัณฑ์มวลรวมของกลุ่มจังหวัดภาคใต้ชายแดนเพิ่มขึ้นไม่น้อยกว่า (ร้อยละ)	ลดลงร้อยละ ๐.๔๖	มากกว่า ๓.๐๒	มากกว่า ๓.๐๒	มากกว่า ๓.๐๒	มากกว่า ๓.๐๒	มากกว่า ๓.๐๒
๒. สัมประสิทธิ์การกระจายรายได้ของกลุ่มจังหวัดภาคใต้ชายแดนลดลง	๐.๔๕๑	ต่ำกว่า ๐.๔๔๕	ต่ำกว่า ๐.๔๔๕	ต่ำกว่า ๐.๔๔๕	ต่ำกว่า ๐.๔๔๕	ต่ำกว่า ๐.๔๔๕

## ๓. ประเด็นการพัฒนาของกลุ่มจังหวัด

ประเด็นการพัฒนาและวัตถุประสงค์กลุ่มจังหวัดภาคใต้ชายแดน มี ๔ ประเด็น ประกอบด้วยวัตถุประสงค์จำนวน ๕ ข้อดังนี้

ประเด็นพัฒนา	วัตถุประสงค์
ประเด็นการพัฒนาที่ ๑ พัฒนาคุณภาพการผลิตและการแปรรูปสินค้าเกษตรหลักของกลุ่มจังหวัด	๑. เพื่อลดปัญหาความยากจนของเกษตรกรโดยส่งเสริมการทำเกษตรประณีต เกษตรผสมผสานเกษตรแปลงใหญ่ ๒. เพื่อเพิ่มข้อมูลค่าผลผลิตทางการเกษตร ปศุสัตว์ ประมง โดยส่งเสริมการแปรรูปยกระดับ ยกระดับอุตสาหกรรม และพัฒนาระบบตลาด
ประเด็นการพัฒนาที่ ๒ พัฒนาและยกระดับการท่องเที่ยวระดับภูมิภาคให้มีคุณภาพอย่างยั่งยืนบนฐานอัตลักษณ์พหุวัฒนธรรม	๓. เพื่อยกระดับความยั่งยืนด้านเศรษฐกิจโดยการขับเคลื่อนโมเดลเศรษฐกิจ BCG (เศรษฐกิจชีวภาพ เศรษฐกิจหมุนเวียน เศรษฐกิจสีเขียว)
ประเด็นการพัฒนาที่ ๓ พัฒนาเศรษฐกิจและส่งเสริมอุตสาหกรรมการค้าชายแดน	๔. เพื่อยกระดับการท่องเที่ยว การค้าเมืองชายแดนโดยเชื่อมโยงพื้นที่เศรษฐกิจทั้งในประเทศ
ประเด็นการพัฒนาที่ ๔ ยกระดับคุณภาพชีวิตรายได้ การศึกษา สมรรถนะแรงงาน และสาธารณสุขเพื่อวิถีชีวิตที่ยั่งยืน	๕. เพื่อเพิ่มขีดความสามารถของทรัพยากรมนุษย์ ทั้งทักษะฝีมือแรงงาน ระดับและคุณภาพการศึกษาโดยส่งเสริมการเรียนรู้ตลอดชีวิต รวมถึงการจัดการทรัพยากรธรรมชาติและสิ่งแวดล้อม และสร้างสังคมเข้มแข็งยั่งยืนด้วยทุนพหุวัฒนธรรมและการมีระบบสุขภาพที่ดี

## ๔. รายละเอียดประเด็นการพัฒนา วัตถุประสงค์ และตัวชี้วัดดังนี้

ประเด็นการพัฒนาที่ ๑ พัฒนาคุณภาพการผลิตและการแปรรูปสินค้าเกษตรหลักของกลุ่มจังหวัด

## วัตถุประสงค์

๑. เพื่อลดปัญหาความยากจนของเกษตรกร โดยส่งเสริมการทำเกษตรประณีต เกษตรทฤษฎีใหม่ หลักปรัชญาเศรษฐกิจพอเพียง เกษตรกรรมยั่งยืน เกษตรผสมผสาน เกษตรแปลงใหญ่

๒. เพื่อเพิ่มข้อมูลค่าผลผลิตทางการเกษตร ปศุสัตว์ ประมง โดยส่งเสริมการแปรรูป ยกระดับอุตสาหกรรม และพัฒนาระบบตลาด

๓. เพื่อยกระดับความยั่งยืนด้านเศรษฐกิจ โดยการขับเคลื่อนโมเดลเศรษฐกิจ BCG (เศรษฐกิจชีวภาพ เศรษฐกิจหมุนเวียน เศรษฐกิจสีเขียว)

เป้าหมายและตัวชี้วัด

ตัวชี้วัด	ข้อมูลพื้นฐาน พ.ศ. ๒๕๖๒	เป้าหมาย				
		๒๕๖๖	๒๕๖๗	๒๕๖๘	๒๕๖๙	๒๕๗๐
๑. อัตราการขยายตัวภาคเกษตรของกลุ่มจังหวัดภาคใต้ชายแดน (ร้อยละ)	- ๓.๘	๑.๑๙	๑.๑๙	๑.๑๙	๑.๑๙	๑.๑๙
๒. อัตราการขยายตัวภาคอุตสาหกรรมของกลุ่มภาคใต้ชายแดน (ร้อยละ)	- ๒.๔	๒.๖๖	๒.๖๖	๒.๖๖	๒.๖๖	๒.๖๖

แนวทางการพัฒนา

- (๑) พัฒนาศักยภาพการผลิตสินค้าภาคเกษตรเพื่อเพิ่มมูลค่า สินค้าเกษตรหลักของกลุ่มจังหวัด เช่น ยางพารา ปาล์ม ผลไม้ ประมง พัฒนาการผลิตไม้ผลให้ได้มาตรฐานตามความต้องการของตลาด โดยเน้นการพัฒนาตลอดห่วงโซ่คุณค่าการผลิต
- (๒) ส่งเสริมเกษตรกรรายย่อยปรับระบบการผลิตเพื่อการพึ่งตนเองโดยส่งเสริมการทำวนเกษตร ผสมผสาน การปลูกพืชหรือทำปศุสัตว์ร่วมยาง ปาล์ม ของเกษตรกรที่ทำการเกษตรเชิงเดี่ยว เช่น ยางพารา ปาล์มน้ำมัน พัฒนาแหล่งเรียนรู้ในการเป็นต้นแบบพืชเศรษฐกิจเชิงระบบ
- (๓) การส่งเสริมและยกระดับการเลี้ยงปศุสัตว์และการแปรรูปของเกษตรกรรายย่อยสู่การเลี้ยงเชิงพาณิชย์เพิ่มขึ้น โดยเฉพาะ (โคเนื้อ แพะ สัตว์ปีก ไก่เบตง)
- (๔) ยกระดับอุตสาหกรรมประมง การเพาะเลี้ยงกุ้งและสัตว์น้ำจืด สัตว์น้ำชายฝั่ง อุตสาหกรรมประมง และเพิ่มประสิทธิภาพการเพาะเลี้ยงสัตว์น้ำจืดจากเดิมที่มุ่งเน้นเพื่อบริโภคในครัวเรือนสู่การเพาะเลี้ยงเชิงพาณิชย์
- (๕) พัฒนาอุตสาหกรรมอาหารฮาลาลจากวัตถุดิบการเกษตรในพื้นที่
- (๖) พัฒนาผู้ประกอบการธุรกิจ SMEs ให้มีความแข่งขันได้ ให้เข้าถึงแหล่งทุน และสนับสนุนเงินทุนดอกเบี้ยต่ำ
- (๗) พัฒนาระบบฐานข้อมูลด้านการเกษตร (Plat Form) big data ด้านการเกษตรเพื่อประโยชน์
- (๘) พัฒนาระบบโครงสร้างพื้นฐาน ด้านน้ำ ดิน การคมนาคม ขนส่ง ไฟฟ้า ระบบสารสนเทศและอื่นๆ
- (๙) ส่งเสริมการใช้เทคโนโลยี/นวัตกรรม เพื่อเพิ่มประสิทธิภาพในภาคเกษตร
- (๑๐) เพิ่มการบูรณาการกับเอกชน ผู้ประกอบการ ธุรกิจ อาหารในพื้นที่ (นักลงทุน)
- (๑๑) พัฒนาระบบการเฝ้าระวัง ปัญหา โรคต่างๆ เป็นระยะ โดยมีการปฏิบัติการที่มีมาตรฐาน

ประเด็นการพัฒนาที่ ๒ พัฒนาและยกระดับการท่องเที่ยวระดับภูมิภาคให้มีคุณภาพอย่างยั่งยืนบนฐาน  
อัตลักษณ์พหุวัฒนธรรม

วัตถุประสงค์ เพื่อยกระดับการท่องเที่ยว การค้าชายแดนโดยเชื่อมโยงพื้นที่เศรษฐกิจทั้งในประเทศและ  
ต่างประเทศ

เป้าหมายและตัวชี้วัด

ตัวชี้วัด	ข้อมูลพื้นฐาน	เป้าหมาย				
	๒๕๖๒	๒๕๖๖	๒๕๖๗	๒๕๖๘	๒๕๖๙	๒๕๗๐
๑. รายได้จากการท่องเที่ยว (ลบ.)	๗,๕๕๗ ลบ.	๗,๘๕๙ ลบ.	๗,๙๓๔ ลบ.	๘,๐๑๐ ลบ.	๘,๐๘๖ ลบ.	๘,๑๖๑ ลบ.
๒. อัตราการขยายตัวภาคอุตสาหกรรมของกลุ่มจังหวัดภาคใต้ชายแดน (ร้อยละ)	๐.๒๓	เพิ่มขึ้น ไม่ต่ำกว่าร้อยละ ๔	เพิ่มขึ้น ไม่ต่ำกว่าร้อยละ ๕	เพิ่มขึ้น ไม่ต่ำกว่าร้อยละ ๖	เพิ่มขึ้น ไม่ต่ำกว่าร้อยละ ๗	เพิ่มขึ้น ไม่ต่ำกว่าร้อยละ ๘
๓. จำนวนผู้มาเยี่ยมเยือนเพิ่มขึ้น	๑,๖๖๕,๓๑๘	๑,๗๓๒,๕๙๖ เพิ่มขึ้น ไม่น้อยกว่าร้อยละ ๒	๑,๗๑๕,๒๗๗ เพิ่มขึ้น ไม่น้อยกว่าร้อยละ ๒	๑,๗๑๕,๒๗๗ เพิ่มขึ้น ไม่น้อยกว่าร้อยละ ๒	๑,๗๑๕,๒๗๗ เพิ่มขึ้น ไม่น้อยกว่าร้อยละ ๓	๑,๗๑๕,๒๗๗ เพิ่มขึ้น ไม่น้อยกว่าร้อยละ ๓

แนวทางการพัฒนา

- (๑) พัฒนาการท่องเที่ยวทางธรรมชาติ ท่องเที่ยวเชิงวัฒนธรรมและเมืองเก่า หาดทราย และทะเลโดยการพัฒนาโครงสร้างพื้นฐาน การคมนาคม สิ่งอำนวยความสะดวก และพัฒนาแหล่งเที่ยวให้ได้มาตรฐาน
- (๒) พัฒนาศักยภาพบุคลากรที่เกี่ยวข้องกับการท่องเที่ยวกระแสหลักและการท่องเที่ยวโดยชุมชนเพื่อยกระดับให้เป็นไปตามมาตรฐานสากล
- (๓) พัฒนาเมืองท่องเที่ยวชายแดน เมืองสุโขทัย-ลก และเมืองเบตง ให้เป็นเมืองการค้าและเมืองท่องเที่ยวชายแดนที่เชื่อมโยงกับประเทศและต่างประเทศ
- (๔) ส่งเสริมการตลาด สร้างภาพลักษณ์ และประชาสัมพันธ์โดยใช้เทคโนโลยีนวัตกรรมการสื่อสารที่ทันสมัย
- (๕) ออกแบบกิจกรรมการท่องเที่ยวเชิงนิเวศที่หลากหลายเป็นมิตรกับสิ่งแวดล้อมและอนุรักษ์
- (๖) ส่งเสริม สืบสาน สร้างความตระหนัก มรดกวัฒนธรรม อัตลักษณ์ ภูมิปัญญาท้องถิ่นเพื่อการท่องเที่ยวอย่างยั่งยืน
- (๗) มีมาตรการ ระบบการป้องกัน ระบบรักษาความปลอดภัยของนักท่องเที่ยวและผู้ประกอบการท่องเที่ยว

ประเด็นการพัฒหน้าที่ ๓ พัฒนาเศรษฐกิจและส่งเสริมอุตสาหกรรมการค้าชายแดน

วัตถุประสงค์ เพื่อยกระดับการท่องเที่ยว การค้าชายแดนโดยเชื่อมโยงที่เศรษฐกิจของประเทศเพื่อนบ้าน และอาเซียน

เป้าหมายและตัวชี้วัด

ตัวชี้วัด	ข้อมูลพื้นฐาน	เป้าหมาย				
	๒๕๖๒	๒๕๖๖	๒๕๖๗	๒๕๖๘	๒๕๖๙	๒๕๗๐
๑. อัตราการขยายตัวภาคอุตสาหกรรมของกลุ่มจังหวัดเพิ่มขึ้น (ร้อยละ)	- ๒.๓๗	๒.๖๖	๒.๖๖	๒.๖๖	๒.๖๖	๒.๖๖
๒. มูลค่าการค้าชายแดนเพิ่มขึ้นไม่ต่ำกว่า (ร้อยละ)	เพิ่มขึ้น ร้อยละ ๐.๐๒	เพิ่มขึ้นไม่ น้อยกว่า ร้อยละ ๔	เพิ่มขึ้นไม่ น้อยกว่า ร้อยละ ๕	เพิ่มขึ้นไม่ น้อยกว่า ร้อยละ ๖	เพิ่มขึ้นไม่ น้อยกว่า ร้อยละ ๗	เพิ่มขึ้นไม่ น้อยกว่า ร้อยละ ๘

### แนวทางการพัฒนา

- (๑) พัฒนาโครงการสร้างพื้นฐานเทคโนโลยีและสิ่งอำนวยความสะดวกในการพัฒนาด้านชายแดนพื้นที่เศรษฐกิจพิเศษ
- (๒) ส่งเสริมอุตสาหกรรมเกษตรแปรรูปที่สำคัญของกลุ่มจังหวัด และพัฒนาเมืองชายแดน เพื่อเชื่อมโยงการค้า การตลาดและการท่องเที่ยวการค้าปลีก ค้าส่ง และระบบเศรษฐกิจฐานราก กับพื้นที่ภาคใต้ การพัฒนาเศรษฐกิจของประเทศมาเลเซียและ สิงคโปร์ กลุ่มอาเซียนและกลุ่มประเทศมุสลิม
- (๓) ส่งเสริมการนำเทคโนโลยี มาใช้ในอุตสาหกรรม เช่น อุตสาหกรรมการส่งออกทุเรียน การแปรรูปผลิตภัณฑ์อาหารทะเลเพื่อการส่งออก (ปิดตานี) สร้างมูลค่าเพิ่มให้กับปาล์มและยางพารา
- (๔) พัฒนาเมืองสุโขทัย-ลก และเมืองเบตง ให้เป็นเมืองการค้าและเมืองท่องเที่ยวชายแดน
- (๕) การพัฒนาระบบ ธุรกิจการบิน logistic การกระจายสินค้า การส่งออก อุตสาหกรรมต่อเรือและซ่อมเรือ (ปิดตานีและนราธิวาส)

ประเด็นการพัฒนาที่ ๔ ยกระดับคุณภาพชีวิต รายได้ การศึกษา สมรรถนะแรงงาน และสาธารณสุข เพื่อวิถีชีวิตที่ยั่งยืนและสันติสุข

วัตถุประสงค์ เพื่อเพิ่มขีดความสามารถของทรัพยากรมนุษย์ทั้งทักษะฝีมือแรงงาน ระดับและคุณภาพ การศึกษาโดยส่งเสริมการเรียนรู้ตลอดชีวิต รวมถึงการจัดการทรัพยากรธรรมชาติและสิ่งแวดล้อม และสร้างสังคมเข้มแข็งยั่งยืนด้วยทุนพหุวัฒนธรรมและการมีระบบสุขภาพที่ดี

### เป้าหมายและตัวชี้วัด

ตัวชี้วัด	ข้อมูลพื้นฐาน	เป้าหมาย				
	๒๕๖๒	๒๕๖๖	๒๕๖๗	๒๕๖๘	๒๕๖๙	๒๕๗๐
๑. ผลผลิตภาพแรงงาน (คน)	๙๓,๔๗๕	๙๓,๔๗๕	๙๖,๒๗๖	๙๙,๑๗๖	๑๐๒,๑๔๒	๑๐๕,๒๐๖
๒. อัตราการว่างงาน	๒.๔๗	ต่ำกว่า ๒	ต่ำกว่า ๒	ต่ำกว่า ๒	ต่ำกว่า ๒	ต่ำกว่า ๒
๓. จำนวนปีการศึกษาเฉลี่ยประชากรไทยอายุ ๑๕-๕๙ ปี	๘.๘๐	๙	๙	๙	๙	๙
๔. ร้อยละของประชากรที่อยู่ใต้เส้นความยากจน (ร้อยละ)	๒๔.๐๕	น้อยกว่า ร้อยละ ๒๔	น้อยกว่า ร้อยละ ๒๓	น้อยกว่า ร้อยละ ๒๒	น้อยกว่า ร้อยละ ๒๑	น้อยกว่า ร้อยละ ๒๐

### แนวทางการพัฒนา

- (๑) พัฒนาและยกระดับคุณภาพการศึกษา เพื่อประกอบอาชีพ
- (๒) ขยายโอกาสในการเข้าถึงแหล่งเรียนรู้ทั้งในและนอกห้องเรียน
- (๓) พัฒนาและสนับสนุนยกระดับทักษะฝีมือแรงงาน
- (๔) ส่งเสริมเศรษฐกิจชุมชนให้มีความเข้มแข็ง
- (๕) พัฒนาและสร้างระบบรับมือและปรับตัวต่อโรคอุบัติใหม่และโรคอุบัติซ้ำ
- (๖) สนับสนุนสร้างความรู้ความเข้าใจในการป้องกันและเฝ้าระวังการเกิดโรค
- (๗) การดูแลสุขภาพของสตรีตั้งครรภ์และทักษะการเลี้ยงดูทารก
- (๘) สนับสนุนให้กีฬาเป็นรากฐานในการสร้างวิถีชีวิตเพื่อสุขภาพ การอยู่ร่วมกันในสังคมพหุวัฒนธรรม และแก้ปัญหาสังคม
- (๙) พัฒนาหลักสูตรการส่งเสริมสนับสนุนทักษะความเชี่ยวชาญที่เกี่ยวข้องกับการต่อเรือและซ่อมเรือ





๓.๓ แผนพัฒนาจังหวัดนราธิวาส (พ.ศ. ๒๕๖๖ - ๒๕๗๐) ฉบับทบทวน ประจำปีงบประมาณ พ.ศ. ๒๕๖๗

เป้าหมายการพัฒนาจังหวัด “เศรษฐกิจมั่นคง การค้ามั่งคั่ง สันติสุขยั่งยืน ศูนย์รวมอยู่”

ตัวชี้วัดความสำเร็จตามเป้าหมายการพัฒนาจังหวัด

เป้าหมายรวม	ตัวชี้วัด	ข้อมูลพื้นฐาน พ.ศ. ๒๕๖๒	เป้าหมาย				
			พ.ศ. ๒๕๖๖	พ.ศ. ๒๕๖๗	พ.ศ. ๒๕๖๘	พ.ศ. ๒๕๖๙	พ.ศ. ๒๕๗๐
๑. การเจริญเติบโตทางเศรษฐกิจของจังหวัดนราธิวาสขยายตัวเพิ่มขึ้น	อัตราการขยายตัวของผลิตภัณฑ์จังหวัดนราธิวาสเพิ่มขึ้น (ร้อยละ)	ปี ๒๕๖๒ = ๒.๗๔	เพิ่มขึ้นไม่ต่ำกว่าร้อยละ ๓	เพิ่มขึ้นไม่ต่ำกว่าร้อยละ ๓	เพิ่มขึ้นไม่ต่ำกว่าร้อยละ ๓	เพิ่มขึ้นไม่ต่ำกว่าร้อยละ ๓	เพิ่มขึ้นไม่ต่ำกว่าร้อยละ ๓
๒. ความเหลื่อมล้ำด้านรายได้ของจังหวัดนราธิวาสลดลง	สัมประสิทธิ์ความไม่เสมอภาค (Gini Coefficient) ในการกระจายรายได้ของจังหวัดนราธิวาสลดลง	ปี ๒๕๖๒ = ๐.๔๗๔	ต่ำกว่า ๐.๔๔๕	ต่ำกว่า ๐.๔๔๕	ต่ำกว่า ๐.๔๔๕	ต่ำกว่า ๐.๔๔๕	ต่ำกว่า ๐.๔๔๕

เป้าหมายรวม

๑) การเจริญเติบโตทางเศรษฐกิจของจังหวัดนราธิวาสขยายตัวเพิ่มขึ้น

๒) ความเหลื่อมล้ำด้านรายได้ของจังหวัดนราธิวาสลดลง

ตัวชี้วัดความสำเร็จตามเป้าหมายการพัฒนาจังหวัด

๑) อัตราการขยายตัวของผลิตภัณฑ์จังหวัดนราธิวาสเพิ่มขึ้น

(ปี ๒๕๖๖ - ๒๕๗๐ เพิ่มขึ้นปีละ ๓% )

๒) สัมประสิทธิ์ความไม่เสมอภาค (Gin Coefficient) ในการกระจายรายได้ของจังหวัด

นราธิวาสลดลง (ปี ๒๕๖๖- ๒๕๗๐ ต่ำกว่า ๐.๔๔๕ ทุกปี)

ประเด็นการพัฒนาจังหวัด ๕ ปี (พ.ศ. ๒๕๖๖ - ๒๕๗๐) ฉบับทบทวน ประจำปีงบประมาณ พ.ศ. ๒๕๖๗

๑) ประเด็นการพัฒนา มี ๒ ประเด็นดังนี้

๑.๑ พัฒนาภาคการผลิต ภาคการเกษตรกรรม ท่องเที่ยว อุตสาหกรรม การค้า การค้าชายแดน การลงทุน นำไปสู่การสร้างมูลค่าเพิ่มอย่างต่อเนื่องและเกิดรายได้ภาคประชาชนยั่งยืน

๑.๒ พัฒนาคุณภาพชีวิต ลดความเหลื่อมล้ำ พัฒนาจัดการโครงสร้างพื้นฐาน ทรัพยากรธรรมชาติและสิ่งแวดล้อมอย่างเป็นระบบ นำไปสู่ความมั่นคงและสันติสุขที่ยั่งยืน

๒) วัตถุประสงค์ เป้าหมายและตัวชี้วัด แนวทางการพัฒนา แผนงานและโครงการสำคัญ

วัตถุประสงค์ เป้าหมายและตัวชี้วัด แนวทางการพัฒนา แผนงานและโครงการสำคัญของประเด็นการพัฒนาจังหวัดนราธิวาส มีรายละเอียด ๒ ประเด็นดังนี้

ประเด็นการพัฒนาที่ ๑ พัฒนาภาคการผลิต ภาคการเกษตรกรรม ท่องเที่ยว อุตสาหกรรม การค้า การค้าชายแดน การลงทุน นำไปสู่การสร้างมูลค่าเพิ่มอย่างต่อเนื่องและเกิดรายได้ภาคประชาชนยั่งยืน  
วัตถุประสงค์

๑. เพื่อเพิ่มประสิทธิภาพการผลิตสินค้าเกษตร เกษตรแปรรูป มีมูลค่าเพิ่ม ให้เป็นผลิตภัณฑ์ที่เป็นอัตลักษณ์ของจังหวัด

๒. เพื่อส่งเสริมพัฒนาการท่องเที่ยวเชิงนิเวศ ทางธรรมชาติและวัฒนธรรม

๓. เพื่อส่งเสริมสนับสนุนการค้า การลงทุน รองรับการเป็นประตูเศรษฐกิจของประเทศ

๔. เพื่อให้ประชาชนในจังหวัดมีรายได้มากขึ้น และยกระดับรายได้ต่อหัวของประชาชน

เป้าหมายและตัวชี้วัด ของประเด็นการพัฒนาที่ ๑

เป้าหมาย	ตัวชี้วัด	ข้อมูลฐาน	ค่าเป้าหมาย				
			พ.ศ. ๒๕๖๖	พ.ศ. ๒๕๖๗	พ.ศ. ๒๕๖๘	พ.ศ. ๒๕๖๙	พ.ศ. ๒๕๗๐
ผลิตภัณฑ์ภาคการเกษตร มีการขยายตัวเพิ่มขึ้น	อัตราการขยายตัวของมูลค่าผลิตภัณฑ์ภาคเกษตรของจังหวัดนราธิวาส	ปี ๒๕๕๘=๑๓,๘๙๐ (-๑๔.๗) ปี ๒๕๕๙ =๑๒,๖๘๔ (๙.๕) ปี ๒๕๖๐ =๑๓,๔๒๗ (๕.๕) ปี ๒๕๖๑ =๑๑,๖๗๓ (๑๕) ปี ๒๕๖๒ =๑๓,๖๘๔ (-๑๔.๗)	เพิ่มขึ้นไม่ต่ำกว่า ร้อยละ ๑	เพิ่มขึ้นไม่ต่ำกว่า ร้อยละ ๑	เพิ่มขึ้นไม่ต่ำกว่า ร้อยละ ๑	เพิ่มขึ้นไม่ต่ำกว่า ร้อยละ ๑	เพิ่มขึ้นไม่ต่ำกว่า ร้อยละ ๑
ผลิตภัณฑ์ทางการเกษตรเฉลี่ยต่อหน่วยการผลิตเพิ่มขึ้น	ผลผลิตการเกษตรเฉลี่ยต่อหน่วยการผลิต (กิโลกรัม/ไร่)						
	- ปาล์มน้ำมัน	ปี ๒๕๖๒=๒,๑๐๓ กก./ไร่ ปี ๒๕๖๓ =๑,๙๘๘ กก./ไร่ ปี ๒๕๖๔ =๒,๑๘๗ กก./ไร่	เพิ่มขึ้นไม่ต่ำกว่า ร้อยละ ๓	เพิ่มขึ้นไม่ต่ำกว่า ร้อยละ ๓	เพิ่มขึ้นไม่ต่ำกว่า ร้อยละ ๓	เพิ่มขึ้นไม่ต่ำกว่า ร้อยละ ๓	เพิ่มขึ้นไม่ต่ำกว่า ร้อยละ ๓
	- ยางพารา	ปี ๒๕๖๒=๒๐๐ กก./ไร่ ปี ๒๕๖๓ =๒๑๕ กก./ไร่ ปี ๒๕๖๔ =๒๒๐ กก./ไร่	เพิ่มขึ้นไม่ต่ำกว่า ร้อยละ ๓	เพิ่มขึ้นไม่ต่ำกว่า ร้อยละ ๓	เพิ่มขึ้นไม่ต่ำกว่า ร้อยละ ๓	เพิ่มขึ้นไม่ต่ำกว่า ร้อยละ ๓	เพิ่มขึ้นไม่ต่ำกว่า ร้อยละ ๓
	- ข้าวนาปี	ปี ๒๕๖๒=๔๓๐ กก./ไร่ ปี ๒๕๖๓ =๓๙๓ กก./ไร่ ปี ๒๕๖๔ =๔๖๘ กก./ไร่	เพิ่มขึ้นไม่ต่ำกว่า ร้อยละ ๓	เพิ่มขึ้นไม่ต่ำกว่า ร้อยละ ๓	เพิ่มขึ้นไม่ต่ำกว่า ร้อยละ ๓	เพิ่มขึ้นไม่ต่ำกว่า ร้อยละ ๓	เพิ่มขึ้นไม่ต่ำกว่า ร้อยละ ๓

เป้าหมาย	ตัวชี้วัด	ข้อมูลฐาน	ค่าเป้าหมาย				
			พ.ศ. ๒๕๖๖	พ.ศ. ๒๕๖๗	พ.ศ. ๒๕๖๘	พ.ศ. ๒๕๖๙	พ.ศ. ๒๕๗๐
ภาคอุตสาหกรรม มีการขยายตัวเพิ่มขึ้น	อัตราการขยายตัว ของภาค อุตสาหกรรม ของจังหวัด นราธิวาส (ร้อยละ)	ปี ๒๕๕๘=๓,๑๑๒ ลบ.(๓.๓๕) ปี ๒๕๕๙ =๓,๔๑๙ ลบ.(๙.๘๗) ปี ๒๕๖๐ =๓,๖๐๕ ลบ.(๕.๔๔) ปี ๒๕๖๑ =๓,๕๓๒ ลบ.(-๒.๐๒) ปี ๒๕๖๒ =๓,๔๐๕ ลบ.(-๓.๖๐)	เพิ่มขึ้นไม่ ต่ำกว่า ร้อยละ ๒	เพิ่มขึ้นไม่ ต่ำกว่า ร้อยละ ๒	เพิ่มขึ้นไม่ ต่ำกว่า ร้อยละ ๒	เพิ่มขึ้นไม่ ต่ำกว่า ร้อยละ ๒	เพิ่มขึ้นไม่ ต่ำกว่า ร้อยละ ๒
มูลค่าการค้าชายแดน เพิ่มขึ้น	มูลค่าการค้า ชายแดนเพิ่มขึ้น (ร้อยละ)	ปี ๒๕๖๒=๔,๖๕๕ ลบ. ปี ๒๕๖๓ =๓,๓๖๖.๗๘ ลบ. ปี ๒๕๖๔ =๑,๒๖๐ ลบ.	เพิ่มขึ้นไม่ ต่ำกว่า ร้อยละ ๑	เพิ่มขึ้นไม่ ต่ำกว่า ร้อยละ ๑	เพิ่มขึ้นไม่ ต่ำกว่า ร้อยละ ๑	เพิ่มขึ้นไม่ ต่ำกว่า ร้อยละ ๑	เพิ่มขึ้นไม่ ต่ำกว่า ร้อยละ ๑
รายได้ผลิตภัณฑ์ชุมชน (OTOP) เพิ่มขึ้น	รายได้ผลิตภัณฑ์ ชุมชน (OTOP) เพิ่มขึ้น	ปี ๒๕๖๒=๒,๐๒๒ ลบ. ปี ๒๕๖๓ =๓,๔๐๕ ลบ. ปี ๒๕๖๔ =๑,๒๖๐ ลบ.	๑,๓๘๖ ล้านบาท	๑,๕๑๒ ล้านบาท	๑,๖๓๘ ล้านบาท	๑,๗๖๔ ล้านบาท	๑,๘๙๐ ล้านบาท
รายได้ด้านการท่องเที่ยว ของผู้นำเยาวชนชาวไทย เพิ่มขึ้น	รายได้ด้านการ ท่องเที่ยว	ปี ๒๕๖๒=๓,๒๒๓.๙๕ ลบ. ปี ๒๕๖๓ =๑,๒๔๗.๖๓ ลบ. ปี ๒๕๖๔ =๒๙๒.๕๔ ลบ.	เพิ่มขึ้นไม่ ต่ำกว่า ร้อยละ ๓	เพิ่มขึ้นไม่ ต่ำกว่า ร้อยละ ๓	เพิ่มขึ้นไม่ ต่ำกว่า ร้อยละ ๓	เพิ่มขึ้นไม่ ต่ำกว่า ร้อยละ ๓	เพิ่มขึ้นไม่ ต่ำกว่า ร้อยละ ๓

### แนวทางการพัฒนา

- ๑) พัฒนาภาคการผลิต ทั้งเกษตรกรรม อุตสาหกรรม พาณิชยกรรมและท่องเที่ยว ให้สามารถเชื่อมโยงและมีผลผลิตและผลิตภัณฑ์ ที่สอดคล้องและสอดคล้องกันตามหลักของห่วงโซ่มูลค่า (Value Chain)
- ๒) พัฒนาการท่องเที่ยวเชิงนิเวศ ทางธรรมชาติ อาหารและวัฒนธรรม ที่มีความหลากหลาย โดยใช้ศักยภาพของชุมชน
- ๓) พัฒนาการสร้างสรรค์ผลผลิตและผลิตภัณฑ์ เพื่อเพิ่มมูลค่าสอดคล้องกับความต้องการของตลาด โดยเน้นนวัตกรรมและอัตลักษณ์ประจำจังหวัด
- ๔) เร่งพัฒนาและส่งเสริมเขตเศรษฐกิจพิเศษ ให้สามารถเป็นศูนย์กลางการค้าชายแดน รองรับการเป็นประตูเศรษฐกิจของประเทศ

### แผนงานและโครงการสำคัญ

แผนงานที่ ๑ การพัฒนาคุณภาพการผลิตและบริหารจัดการผลผลิตภาคเกษตร

โครงการสำคัญ ๑) โครงการพัฒนาคุณภาพการผลิตและสร้างมูลค่าเพิ่มสินค้าเกษตร

โครงการสำคัญ ๒) โครงการพัฒนาระบบตลาด เชื่อมโยงตลาดสินค้าและบริการสู่ตลาดโลก และส่งเสริมการค้าจังหวัดนราธิวาส สู่เศรษฐกิจฐานราก

แผนงานที่ ๒ การยกระดับศักยภาพและเสริมสร้างความเติบโตของอุตสาหกรรมท่องเที่ยว

ให้มีคุณภาพได้มาตรฐาน

โครงการสำคัญ ๓) โครงการพัฒนาคุณภาพสินค้า บริการ สถานที่ท่องเที่ยว และพัฒนาบุคลากรด้านการท่องเที่ยว รองรับการท่องเที่ยวของคนทั่วโลก

โครงการสำคัญ ๔) โครงการส่งเสริมและประชาสัมพันธ์การท่องเที่ยวให้เป็นภาพลักษณ์ที่ดีของจังหวัดนราธิวาส

แผนงานที่ ๓ การพัฒนาศักยภาพผู้ประกอบการ ส่งเสริมการค้า การลงทุน การค้าชายแดน  
 อุตสาหกรรมเพิ่มมูลค่าที่เป็นมิตรกับสิ่งแวดล้อม  
 โครงการสำคัญ ๕) โครงการส่งเสริมการประกอบธุรกิจ การค้า การลงทุน อุตสาหกรรม  
 ให้เกิดการขยายตัวทางเศรษฐกิจมูลค่าสูง

**ประเด็นการพัฒนาที่ ๒** พัฒนาคุณภาพชีวิต ลดความเหลื่อมล้ำ พัฒนา จัดการโครงสร้างพื้นฐาน  
 ทรัพยากรธรรมชาติและสิ่งแวดล้อมอย่างเป็นระบบ นำไปสู่ความมั่นคงและสันติสุข  
 ที่ยั่งยืน

### วัตถุประสงค์

- ๑) เพื่อยกระดับคุณภาพชีวิตและสันติสุขของประชาชน ให้เกิดความเข้มแข็งในการดำรงชีวิตบนสังคม  
 พหุวัฒนธรรม ลดความเหลื่อมล้ำ ทั้งการศึกษา สาธารณสุข สมรรถนะแรงงานทั้งในและนอกระบบ
- ๒) เพื่อยกระดับรายได้ครัวเรือนและส่งเสริมเศรษฐกิจชุมชนให้มีความเข้มแข็งสามารถพึ่งพาตนเองได้
- ๓) เพื่อบริหารจัดการทรัพยากรธรรมชาติและสิ่งแวดล้อมให้เกิดความยั่งยืน ให้เป็นปัจจัยการผลิตภาค  
 เกษตรกรรม อุตสาหกรรม การท่องเที่ยว และคุณภาพชีวิตที่ดีให้กับประชาชน
- ๔) เพื่อพัฒนาและบริหารจัดการโครงสร้างพื้นฐาน ให้เกิดความมั่นคงปลอดภัย เชื่อมโยงการคมนาคม  
 และโลจิสติกส์ ที่ครอบคลุมและมีมาตรฐานรองรับการขยายตัวทางเศรษฐกิจ การค้า การลงทุนและการ  
 ท่องเที่ยวอย่างมีประสิทธิภาพ
- ๕) เพื่อพัฒนาระบบอำนวยการความสงบเรียบร้อย ความสันติสุข ให้มีประสิทธิภาพและลดความสูญเสียจาก  
 เหตุการณ์ความไม่สงบ

### เป้าหมายและตัวชี้วัด ของประเด็นการพัฒนาที่ ๒

เป้าหมาย	ตัวชี้วัด	ข้อมูลฐาน	ค่าเป้าหมาย				
			พ.ศ. ๒๕๖๖	พ.ศ. ๒๕๖๗	พ.ศ. ๒๕๖๘	พ.ศ. ๒๕๖๙	พ.ศ. ๒๕๗๐
ประชากรที่อยู่ใต้เส้น ความยากจนลดลง	ร้อยละของ ประชากรที่อยู่ใต้ เส้นความยากจน (ร้อยละ)	ปี ๒๕๖๐ = ๓๔.๑๗ ปี ๒๕๖๑ = ๓๐.๑๐ ปี ๒๕๖๒ = ๒๕.๕๓	ลดลง ไม่ต่ำกว่า ร้อยละ ๓.๙๒	ลดลง ไม่ต่ำกว่า ร้อยละ ๓.๙๒	ลดลง ไม่ต่ำกว่า ร้อยละ ๓.๙๒	ลดลง ไม่ต่ำกว่า ร้อยละ ๓.๙๒	ลดลง ไม่ต่ำกว่า ร้อยละ ๓.๙๒
ทารกแรกเกิดที่มี น้ำหนัก ต่ำกว่าเกณฑ์	ร้อยละของทารก แรกเกิดที่มีน้ำหนัก ต่ำกว่าเกณฑ์(ร้อย ละทารกเกิดมีชีพ)	ปี ๒๕๖๐ = ๗.๕๔ ปี ๒๕๖๑ = ๗.๖๑ ปี ๒๕๖๒ = ๘.๐๖ ปี ๒๕๖๓ = ๘.๙๓ ปี ๒๕๖๔ = ๘.๕๖	ลดลง ไม่ต่ำกว่า ร้อยละ ๐.๑๒	ลดลง ไม่ต่ำกว่า ร้อยละ๐.๑๒	ลดลง ไม่ต่ำกว่า ร้อยละ๐.๑๒	ลดลง ไม่ต่ำกว่า ร้อยละ๐.๑๒	ลดลง ไม่ต่ำกว่า ร้อยละ๐.๑๒
ทารกตายต่อการเกิดมี ชีพพันคนลดลง	อัตราทารกตายต่อ การเกิดมีชีพพันคน	ปี ๒๕๖๒ = ๖.๘๐ ปี ๒๕๖๓ = ๖.๗๗ ปี ๒๕๖๔ = ๖.๓๗	ลดลง ไม่ต่ำกว่า ร้อยละ ๐.๘๓	ลดลง ไม่ต่ำกว่า ร้อยละ๐.๘๓	ลดลง ไม่ต่ำกว่า ร้อยละ๐.๘๓	ลดลง ไม่ต่ำกว่า ร้อยละ๐.๘๓	ลดลง ไม่ต่ำกว่า ร้อยละ๐.๘๓
ปีการศึกษาเฉลี่ย ประชากรไทยอายุ ๑๕- ๕๙ ปี เพิ่มขึ้น	จำนวนปีการศึกษา เฉลี่ยประชากรไทย อายุ ๑๕-๕๙ปี (ปี)	ปี ๒๕๖๒ = ๘.๑๒ ปี ๒๕๖๓ = ๘.๓๖ ปี ๒๕๖๔ = ๘.๗๔	เพิ่มขึ้น ไม่ต่ำกว่า ร้อยละ ๐.๑๑	เพิ่มขึ้น ไม่ต่ำกว่า ร้อยละ ๐.๑๑	เพิ่มขึ้น ไม่ต่ำกว่า ร้อยละ ๐.๑๑	เพิ่มขึ้น ไม่ต่ำกว่า ร้อยละ ๐.๑๑	เพิ่มขึ้น ไม่ต่ำกว่า ร้อยละ ๐.๑๑
ประชากรระดับ มัธยมศึกษาตอนปลาย และอาชีวศึกษาเข้า เรียนเพิ่มขึ้น	อัตราการเข้าเรียน รวมระดับ มัธยมศึกษาตอน ปลายและ อาชีวศึกษา (ร้อยละ)	ปี ๒๕๖๒ = ๖๙.๑๔ ปี ๒๕๖๓ = ๗๘.๒๖ ปี ๒๕๖๔ = ๗๔.๓๙	เพิ่มขึ้น ไม่ต่ำกว่า ร้อยละ ๐.๒๘	เพิ่มขึ้น ไม่ต่ำกว่า ร้อยละ๐.๒๘	เพิ่มขึ้น ไม่ต่ำกว่า ร้อยละ๐.๒๘	เพิ่มขึ้น ไม่ต่ำกว่า ร้อยละ๐.๒๘	เพิ่มขึ้น ไม่ต่ำกว่า ร้อยละ๐.๒๘

เป้าหมาย	ตัวชี้วัด	ข้อมูลฐาน	ค่าเป้าหมาย				
			พ.ศ. ๒๕๖๖	พ.ศ. ๒๕๖๗	พ.ศ. ๒๕๖๘	พ.ศ. ๒๕๖๙	พ.ศ. ๒๕๗๐
คะแนน O-net เฉลี่ย ระดับมัธยมศึกษาตอนปลายเพิ่มขึ้น	ค่าเฉลี่ย O-net มัธยมศึกษาตอนปลาย(คะแนน)	ปี ๒๕๖๒ = ๒๕.๒๙ ปี ๒๕๖๓ = ๒๖.๒๑ ปี ๒๕๖๔ = ๒๕.๓๓	เพิ่มขึ้น ไม่ต่ำกว่า ร้อยละ ๐.๕๐	เพิ่มขึ้น ไม่ต่ำกว่า ร้อยละ ๐.๕๐	เพิ่มขึ้น ไม่ต่ำกว่า ร้อยละ ๐.๕๐	เพิ่มขึ้น ไม่ต่ำกว่า ร้อยละ ๐.๕๐	เพิ่มขึ้น ไม่ต่ำกว่า ร้อยละ ๐.๕๐
ประชากรว่างงานในจังหวัดลดลง	อัตราการว่างงาน (ร้อยละ)	ปี ๒๕๖๒ = ๔.๑๐ ปี ๒๕๖๓ = ๖.๖๖ ปี ๒๕๖๔ = ๗.๗๗	ลดลง ไม่ต่ำกว่า ร้อยละ ๐.๕	ลดลง ไม่ต่ำกว่า ร้อยละ ๐.๕	ลดลง ไม่ต่ำกว่า ร้อยละ ๐.๕	ลดลง ไม่ต่ำกว่า ร้อยละ ๐.๕	ลดลง ไม่ต่ำกว่า ร้อยละ ๐.๕
คดีอาชญากรรมต่อประชากรแสนคนลดลง	อัตราคดีอาชญากรรมต่อประชากรแสนคน ลดลงร้อยละ ๒.๕						
	-คดีกลุ่ม ๑ คดี ความผิดเกี่ยวกับชีวิต ร่างกาย และเพศ	ปี ๒๕๖๒ = ๒๔.๒๕ ปี ๒๕๖๓ = ๒๒.๗๕ ปี ๒๕๖๔ = ๒๘.๖๒	ลดลง ไม่ต่ำกว่า ร้อยละ ๒.๕	ลดลง ไม่ต่ำกว่า ร้อยละ ๒.๕	ลดลง ไม่ต่ำกว่า ร้อยละ ๒.๕	ลดลง ไม่ต่ำกว่า ร้อยละ ๒.๕	ลดลง ไม่ต่ำกว่า ร้อยละ ๒.๕
	-คดีกลุ่ม ๒ คดี ความผิดเกี่ยวกับทรัพย์สิน	ปี ๒๕๖๒ = ๗๓.๒๕ ปี ๒๕๖๓ = ๗๒.๑๒ ปี ๒๕๖๔ = ๖๐.๘๘	ลดลง ไม่ต่ำกว่า ร้อยละ ๒.๕	ลดลง ไม่ต่ำกว่า ร้อยละ ๒.๕	ลดลง ไม่ต่ำกว่า ร้อยละ ๒.๕	ลดลง ไม่ต่ำกว่า ร้อยละ ๒.๕	ลดลง ไม่ต่ำกว่า ร้อยละ ๒.๕
หมู่บ้าน/ชุมชนที่ไม่พบปัญหาเสพติดเพิ่มขึ้น	ร้อยละของหมู่บ้าน/ชุมชนที่ไม่พบปัญหาเสพติด	ปี ๒๕๖๒ = ๗๑.๒๖ ปี ๒๕๖๓ = ๗๑.๗๑ ปี ๒๕๖๔ = ๖๗.๐๒	เพิ่มขึ้น ไม่ต่ำกว่า ร้อยละ ๐.๕	เพิ่มขึ้น ไม่ต่ำกว่า ร้อยละ ๐.๕	เพิ่มขึ้น ไม่ต่ำกว่า ร้อยละ ๐.๕	เพิ่มขึ้น ไม่ต่ำกว่า ร้อยละ ๐.๕	เพิ่มขึ้น ไม่ต่ำกว่า ร้อยละ ๐.๕
เหตุการณ์ความไม่สงบในจังหวัดนครราชสีมาลดลง	จำนวนเหตุการณ์ความไม่สงบในจังหวัดนครราชสีมา ลดลง	ปี ๒๕๖๓ = ๒๓ ครั้ง ปี ๒๕๖๔ = ๔๘ ครั้ง ปี ๒๕๖๕ = ๔๔ ครั้ง (เฉลี่ย ๓ ปีย้อนหลัง) = $(๒๓+๔๘+๔๔)/๓ = ๓๘$ ครั้ง	๓๕	๓๓	๓๐	๒๘	๒๕
ขยะที่กำจัดถูกต้องมีปริมาณเพิ่มขึ้น	สัดส่วนปริมาณขยะที่กำจัดถูกต้องต่อปริมาณขยะที่เกิดขึ้น (ร้อยละ)	ปี ๒๕๖๓ = ร้อยละ ๒๗.๖๓ ปี ๒๕๖๔ = ร้อยละ ๒๗.๗๗ ปี ๒๕๖๕ = ร้อยละ ๒๗.๖๐	ร้อยละ ๒๘	ร้อยละ ๓๐	ร้อยละ ๓๒	ร้อยละ ๓๔	ร้อยละ ๓๕
ประชากรที่ประสบอุทกภัยลดลง	จำนวนประชากรที่ได้รับผลกระทบจากอุทกภัย ต่อประชากร ๑๐๐,๐๐๐ คน	จำนวนประชากรที่ประสบอุทกภัย ปี ๒๕๖๒ = ๕๘,๖๖๐ คน ปี ๒๕๖๓ = ๙๑,๐๙๙ คน ปี ๒๕๖๔ = ๒๕,๒๑๘ คน	เพิ่มขึ้น ไม่เกิน ร้อยละ ๓	เพิ่มขึ้น ไม่เกิน ร้อยละ ๓	เพิ่มขึ้น ไม่เกิน ร้อยละ ๓	เพิ่มขึ้น ไม่เกิน ร้อยละ ๓	เพิ่มขึ้น ไม่เกิน ร้อยละ ๓

แนวทางการพัฒนา

- พัฒนาและส่งเสริมการศึกษา การพัฒนาทักษะและสมรรถนะ อาชีพ แรงงานและสาธารณสุข ให้สอดคล้องกับสถานการณ์ปัจจุบัน โดยกระจายความทั่วถึงลดความเหลื่อมล้ำ อย่างองค์รวมและบูรณาการ
- ส่งเสริมความร่วมมือของทุกองค์การและภาคประชาชนในการบริหารและจัดการทรัพยากรธรรมชาติและสิ่งแวดล้อมให้เกิดความเป็นธรรมและยั่งยืน

- ๓. ส่งเสริมและสนับสนุนให้จังหวัดและองค์การปกครองท้องถิ่นในการพัฒนาโครงสร้างพื้นฐานเพื่อสนับสนุนกิจกรรมทางเศรษฐกิจและยกระดับคุณภาพชีวิต
- ๔. ส่งเสริมและพัฒนาระบบอำนวยความสะดวก ความสงบ สันติสุข แบบมีประสิทธิภาพ โดยเน้นความร่วมมือที่ใช้เทคโนโลยีดิจิทัลและนวัตกรรมอย่างสร้างสรรค์

**แผนงานและโครงการสำคัญ**

แผนงานที่ ๑ การส่งเสริมการมีส่วนร่วมในการแก้ไขปัญหาและพัฒนาพื้นที่ เสริมสร้างความเข้มแข็งของหมู่บ้าน/ชุมชน ให้เกิดความมั่นคงและสันติสุข

โครงการสำคัญที่ ๑) โครงการเสริมสร้างความมั่นคง ความเข้มแข็งในระดับชุมชน

โครงการสำคัญที่ ๒) โครงการพัฒนาและขยายผลโครงการอันเนื่องมาจากพระราชดำริ จังหวัดนราธิวาส

แผนงานที่ ๒ การพัฒนาโครงสร้างพื้นฐานและสาธารณูปโภคพื้นฐานเพื่อยกระดับคุณภาพชีวิต

โครงการสำคัญที่ ๓) โครงการยกระดับมาตรฐานทางหลวงเพื่อสนับสนุนความมั่นคงชายแดน จังหวัดนราธิวาส

โครงการสำคัญที่ ๔) โครงการบริหารจัดการ พื้นฟูและพัฒนาแหล่งน้ำ

แผนงานที่ ๓ การพัฒนาด้านสังคมและคุณภาพชีวิต

โครงการสำคัญที่ ๕) โครงการส่งเสริมสุขภาพ สร้างภูมิคุ้มกันที่ดีของประชาชน

แผนงานที่ ๔ ส่งเสริมการศึกษา การพัฒนาทักษะและสมรรถนะด้านอาชีพ

โครงการสำคัญที่ ๖) โครงการส่งเสริมการพัฒนาทักษะและสมรรถนะด้านอาชีพ เพื่อลดความเหลื่อมล้ำ สร้างความเสมอภาคเท่าเทียมกัน



๒. ยุทธศาสตร์การพัฒนาขององค์กรปกครองส่วนท้องถิ่นในเขตจังหวัดนครราชสีมา  
 วิสัยทัศน์องค์กรปกครองส่วนท้องถิ่นในเขตจังหวัดนครราชสีมา  
 “บริการสาธารณะครอบคลุม เศรษฐกิจมั่นคง ประชาชนมีศักดิ์ ท้องถิ่นพัฒนานำสังคมสู่ความยั่งยืน”

(๑) ยุทธศาสตร์การพัฒนา ๗ ด้าน

(๑) ด้านโครงสร้างพื้นฐาน ประกอบด้วย ๕ กลยุทธ์

๑.๑ บุกเบิก สร้าง ปรับปรุง บำรุงรักษาเส้นทางคมนาคมทางบก ทางน้ำ สะพาน เขื่อน ระบบระบายน้ำ

๑.๒ สร้างและปรับปรุงแหล่งน้ำอุปโภค บริโภค

๑.๓ จัดทำผังเมืองรวมจังหวัด ผังเมืองและผังตำบล

๑.๔ พัฒนาและปรับปรุงระบบจราจร

๑.๕ จัดให้มีไฟฟ้าและระบบโทรคมนาคมอย่างทั่วถึง

(๒) ด้านงานส่งเสริมคุณภาพชีวิต ประกอบด้วย ๗ กลยุทธ์

๒.๑ ส่งเสริมและสนับสนุนการสร้างงานสร้างอาชีพแบบยั่งยืนให้กับประชาชนในท้องถิ่น

๒.๒ ส่งเสริมงานด้านสังคมสงเคราะห์และสวัสดิการชุมชนแก่ผู้ด้อยโอกาสทางสังคม

๒.๓ ส่งเสริมการศึกษาทั้งใน นอกระบบและตามอัธยาศัย โดยสนับสนุนให้ประชาชน

มีส่วนร่วมในการจัดการศึกษา

๒.๔ สนับสนุนการป้องกันและแก้ไขปัญหาเสพติด

๒.๕ ส่งเสริมด้านการออกกำลังกาย การกีฬา และนันทนาการ

๒.๖ ส่งเสริมสุขภาพ ควบคุมและป้องกันโรค รักษาฟื้นฟูสมรรถภาพ และพัฒนาระบบ

บริการสาธารณสุข

๒.๗ ส่งเสริมสนับสนุนการพัฒนาคุณภาพชีวิตของประชาชน

(๓) ด้านการจัดระเบียบชุมชน/สังคม และการรักษาความสงบเรียบร้อย

ประกอบด้วย ๔ กลยุทธ์

๓.๑ ส่งเสริมให้ความรู้ความเข้าใจแก่ประชาชนเกี่ยวกับการเมือง การปกครองระบบ

ประชาธิปไตย

๓.๒ พัฒนาศักยภาพของท้องถิ่นในการป้องกันและบรรเทาสาธารณภัยตลอดจน

การรักษาความสงบเรียบร้อยในท้องถิ่น

๓.๓ เสริมสร้างความเข้มแข็งของชุมชนให้มีส่วนร่วมในการรักษาความสงบเรียบร้อยในท้องถิ่น

๓.๔ ส่งเสริมให้ผู้นำศาสนาเข้ามามีบทบาทเพื่อเพิ่มศักยภาพในการแก้ปัญหาความมั่นคง

(๔) ด้านการวางแผน การส่งเสริมการลงทุนพาณิชย์กรรม และการท่องเที่ยว

ประกอบด้วย ๕ กลยุทธ์

๔.๑ ส่งเสริมการตลาด การค้า การลงทุนในท้องถิ่น และเมืองชายแดน

๔.๒ ส่งเสริมระบบเศรษฐกิจชุมชน และผลิตภัณฑ์ในท้องถิ่น

๔.๓ ส่งเสริมการค้าออนไลน์ผ่านดิจิทัลแพลตฟอร์ม

๔.๔ ส่งเสริมให้ประชาชนยึดหลักเศรษฐกิจพอเพียง

๔.๕ ส่งเสริมโครงการตามแนวพระราชดำริ

๔.๖ พัฒนาส่งเสริมการท่องเที่ยวและแหล่งท่องเที่ยวเชิงอนุรักษ์

(๕) ด้านการบริหารจัดการและการอนุรักษ์ทรัพยากรธรรมชาติและสิ่งแวดล้อม ประกอบด้วย ๕ กลยุทธ์

๕.๑ อนุรักษ์และฟื้นฟูทรัพยากรธรรมชาติและสิ่งแวดล้อม

๕.๒ ส่งเสริม สนับสนุนให้ประชาชนในชุมชนมีจิตสำนึกในการร่วมกันอนุรักษ์ทรัพยากรธรรมชาติและสิ่งแวดล้อม

๕.๓ ปรับปรุงภูมิทัศน์ในชุมชนและเมือง

๕.๔ จัดทำระบบกำจัดขยะและสิ่งปฏิกูลตลอดจนระบบบำบัดน้ำเสีย

๕.๕ ส่งเสริมและสนับสนุนการใช้พลังงานทดแทน

(๖) ด้านศิลปะ วัฒนธรรม จารีตประเพณีและภูมิปัญญาท้องถิ่น ประกอบด้วย ๕ กลยุทธ์

๖.๑ ส่งเสริมการอนุรักษ์ ฟื้นฟู สืบทอดจารีตประเพณี ศิลปวัฒนธรรม

๖.๒ ส่งเสริมและสนับสนุนภูมิปัญญาท้องถิ่น และปราชญ์บุคคล

๖.๓ เสริมสร้างและทำนุบำรุงศาสนา ตลอดจนศิลปวัฒนธรรมท้องถิ่น

๖.๔ ส่งเสริมและสนับสนุนการอนุรักษ์โบราณวัตถุและโบราณสถานในท้องถิ่น

๖.๕ ส่งเสริมสนับสนุนการพัฒนาคุณธรรม จริยธรรม ของเด็ก เยาวชนและประชาชน

(๗) ด้านการบริหารจัดการตามหลักธรรมาภิบาล ประกอบด้วย ๖ กลยุทธ์

๗.๑ พัฒนาความรู้ความสามารถและคุณธรรมจริยธรรมแก่บุคลากรในองค์กร

๗.๒ พัฒนาปรับปรุงจัดหาเครื่องมือ เครื่องใช้ ตลอดจนสถานที่ในการปฏิบัติงาน

๗.๓ พัฒนาปรับปรุงระบบบริหารจัดการองค์กรตามหลักธรรมาภิบาล

๗.๔ ปรับปรุงและสร้างระบบการให้บริการที่ทันสมัย รวดเร็ว และมีประสิทธิภาพ

๗.๕ ส่งเสริมและสร้างทัศนคติที่ดีต่อการปฏิบัติงานเพื่อการบริการประชาชน

๗.๖ พัฒนาส่งเสริมระบบการประชาสัมพันธ์และเผยแพร่การดำเนินงานขององค์กร

๕. นโยบายของนายกองค์การบริหารส่วนจังหวัดนราธิวาส ประกอบด้วย ๙ นโยบาย ดังนี้

๑. ด้านการบริหารกิจการบ้านเมืองที่ดี

๒. ด้านการพัฒนาคุณภาพชีวิต

๓. ด้านการศึกษา

๔. ด้านเศรษฐกิจ อุตสาหกรรม การส่งเสริมอาชีพ และการสร้างรายได้

๕. ด้านโครงสร้างพื้นฐาน สาธารณูปโภค และสาธารณูปการ

๖. ด้านการจัดระเบียบชุมชน/สังคม และการรักษาความสงบเรียบร้อย

๗. ด้านการกีฬา นันทนาการ และการท่องเที่ยว

๘. ด้านศาสนา ศิลปะ วัฒนธรรม จารีตประเพณี และภูมิปัญญาท้องถิ่น

๙. ด้านทรัพยากรธรรมชาติและสิ่งแวดล้อม

นโยบายด้านที่ ๑ ด้านการบริหารกิจการบ้านเมืองที่ดี

เพื่อให้การปฏิบัติงานตามหน้าที่ขององค์การบริหารส่วนจังหวัด เป็นไปเพื่อประโยชน์สุขของประชาชน เกิดผลสัมฤทธิ์ต่อภารกิจอย่างมีประสิทธิภาพ และเกิดความคุ้มค่าในเชิงภารกิจ โดยใช้วิธีการบริหารกิจการบ้านเมืองที่ดี จึงมีนโยบายในการขับเคลื่อน ดังนี้



๑. สนับสนุนการปกครองในระบอบประชาธิปไตยอันมีพระมหากษัตริย์เป็นประมุข
  ๒. บริหารงานให้สอดคล้องกับนโยบายรัฐบาล วาระแห่งชาติ แผนพัฒนาเศรษฐกิจและสังคมแห่งชาติ แผนพัฒนาภูมิภาคจังหวัดแผนพัฒนาจังหวัด
  ๓. เปิดโอกาสให้ประชาชนเข้ามามีส่วนร่วมในการพัฒนาท้องถิ่น โดยร่วมแสดงความคิดเห็นร่วมกำหนดแนวทางการพัฒนาเพื่อสนองต่อปัญหาความต้องการของประชาชนอย่างแท้จริง
  ๔. สร้างเครือข่ายความร่วมมือ ความเข้มแข็งทางสังคมเพื่อพลังในการพัฒนาจังหวัดในลักษณะพหุภาคี
  ๕. ปรับปรุงโครงสร้างองค์การบริหารส่วนจังหวัดนราธิวาส ให้พร้อมที่จะรองรับการปฏิบัติการกิจตามอำนาจหน้าที่ในเชิงรุกอย่างมีประสิทธิภาพ ประสิทธิภาพ ประหยัด และคุ้มค่า
  ๖. ปรับปรุงประสิทธิภาพการบริการประชาชน โดยการจัดให้มีบุคลากรและเครื่องมือที่เหมาะสมทันสมัย เพียงพอต่อการแก้ไขปัญหาและบริการประชาชนในพื้นที่ให้ได้รับความสะดวกรวดเร็วทันทั่วถึง โดยการนำเทคโนโลยีสมัยใหม่ที่ทันสมัยมาใช้ในการบริหารจัดการ
  ๗. การให้บริการด้านข้อมูลข่าวสารและสารสนเทศ ผ่านระบบอินเทอร์เน็ตอย่างมีประสิทธิภาพ
  ๘. ส่งเสริม สนับสนุนการจัดทำและประสานแผนพัฒนาขององค์กรปกครองส่วนท้องถิ่น เพื่อให้ระบบแผนพัฒนาท้องถิ่นเกิดผลเป็นรูปธรรม เช่น การสนับสนุนโครงการพัฒนาที่เกินศักยภาพขององค์กรปกครองส่วนท้องถิ่นระดับล่าง
  ๙. ยึดหลักการบริหารในระบบคุณธรรม และการบริหารกิจการบ้านเมืองที่ดี
- นโยบายด้านที่ ๒ ด้านการพัฒนาคุณภาพชีวิต
- การพัฒนาคุณภาพชีวิตเป็นการสร้างรากฐานของระดับการดำรงชีวิตของคนให้ดีขึ้นสร้างให้เกิดมาตรฐานของคุณภาพชีวิตของประชาชน โดยมีเป้าหมายหลักในการพัฒนาคุณภาพชีวิตของประชาชน ดังนี้
๑. พัฒนาคุณภาพชีวิตของประชาชนให้มีคุณภาพชีวิตที่ดี มีสุขภาพพลานามัยที่สมบูรณ์ แข็งแรง ปราศจากโรคภัยไข้เจ็บตามอัตรภาพ โดยการร่วมมือกับส่วนราชการ องค์กรปกครองส่วนท้องถิ่นอื่น
  ๒. ส่งเสริมและสนับสนุน ประชาชนจังหวัดนราธิวาส ก้าวสู่สังคมแห่งคุณภาพ โดยให้ความสำคัญกับการสร้างให้เกิดความเสมอภาคในสังคม เกิดความรู้สึกลดภัยในชีวิตและทรัพย์สินมีโอกาส ในการเรียนรู้ที่ต่อเนื่องส่งเสริม สนับสนุนการพัฒนาชุมชนและสังคมให้มีคุณภาพ
  ๔. ส่งเสริมสนับสนุนคุณภาพชีวิตเด็ก สตรี ผู้สูงอายุ ผู้พิการ ผู้ด้อยโอกาส และผู้ป่วยติดเตียง
  ๕. ส่งเสริมสนับสนุนกิจกรรมของผู้สูงอายุ ผู้พิการ ผู้ด้อยโอกาสและองค์กรภาคประชาสังคม
  ๖. ส่งเสริมสนับสนุนอุปกรณ์เพื่อสุขภาพพลานามัยของเด็ก เยาวชน ผู้สูงอายุ ผู้พิการ และผู้ด้อยโอกาส
  ๗. ส่งเสริม สนับสนุนการจัดหาเครื่องมือและอุปกรณ์ เพื่อป้องกันการระบาดของโรค โดยบูรณาการ กับหน่วยงานที่เกี่ยวข้อง

๘. การบูรณาการร่วมกับส่วนราชการ หน่วยงาน องค์กรต่าง ๆ ดำเนินการโครงการรณรงค์ ป้องกันและปราบปรามยาเสพติดในพื้นที่เพื่อป้องกันมิให้เกิดการแพร่ระบาดของยาเสพติด

### นโยบายด้านที่ ๓ ด้านการศึกษา

เพื่อให้การพัฒนาการศึกษาให้มีคุณภาพสอดคล้องสัมพันธ์กับความต้องการของบุคคล ชุมชน และสังคมได้รับการพัฒนาเต็มตามศักยภาพ โดยจะดำเนินการ ดังนี้

๑. สนับสนุนการศึกษาเพื่อพัฒนาการศึกษาให้มีคุณภาพ เพิ่มโอกาสทางการศึกษา สร้างการเรียนรู้ให้กับชุมชน และประชาชนในท้องถิ่น
๒. ส่งเสริมการนำเทคโนโลยีสารสนเทศมาใช้ในการเพิ่มประสิทธิภาพในการเรียนการสอน
๓. ส่งเสริมและสนับสนุนการจัดการศึกษาทุกประเภททั้งในระบบนอกระบบและตามอัธยาศัยให้มีคุณภาพ
๔. ส่งเสริมและสนับสนุนการวางรากฐานการศึกษาให้มีคุณภาพในทุกระดับ
๕. ส่งเสริมสนับสนุนกิจกรรมการเปิดโอกาสการเรียนรู้ตลอดเวลา ตามแนวทางการศึกษารูปแบบใหม่
๖. ส่งเสริมและสนับสนุนการขยายช่องทางและโอกาส เข้าถึงการศึกษารูปแบบใหม่

นโยบายด้านที่ ๔ ด้านเศรษฐกิจ อุตสาหกรรม การส่งเสริมอาชีพ และการสร้างรายได้ เพื่อให้กระบวนการสร้างความเจริญเติบโตทางเศรษฐกิจให้เกิดขึ้นอย่างต่อเนื่องยาวนาน มีการเปลี่ยนแปลงต่างๆ ในโครงสร้างของระบบเศรษฐกิจ โดยมีเป้าหมายเพื่อลดหรือขจัดปัญหาความยากจน

๑. สนับสนุนและส่งเสริมการพัฒนาตามโอกาสและความเหมาะสมของพื้นที่ มีการวางแผน กำหนดมาตรการรองรับการเจริญเติบโตทางเศรษฐกิจอย่างเป็นระบบ ด้วยท้องถิ่นและชุมชน
๒. ส่งเสริมสนับสนุนการตลาด การค้า การลงทุนในท้องถิ่น และเมืองชายแดน ทั้ง ๓ ด้าน คือ ด้านตากใบ ด้านบูเก๊ะตา และด้านสุโงโกะ-ลก ตลอดถึงการพัฒนาเขตเศรษฐกิจพิเศษนราธิวาส
๓. พัฒนาอาชีพโดยมุ่งเน้นให้มีการรวมกลุ่มเพื่อจัดตั้งเป็นกลุ่มอาชีพผลิตสินค้าและบริการ ให้สอดคล้องกับความต้องการของตลาด โดยใช้กลไกตลาดนำการผลิต และสนับสนุนให้ผู้ประกอบการยุคใหม่ให้สามารถพัฒนาแอปพลิเคชัน นวัตกรรม สินค้าและบริการที่หลากหลายเพื่อตอบสนองต่อความต้องการของผู้บริโภคและความก้าวหน้าทางเทคโนโลยีที่เปลี่ยนแปลงไปเพื่อสร้างมูลค่าเพิ่มให้แก่ผลิตภัณฑ์
๔. ส่งเสริมให้ประชาชนทำการเกษตรตามแนวทฤษฎีใหม่ เกษตรผสมผสาน เพื่อให้ประชาชนสามารถดำรงชีวิตอยู่ได้อย่างมั่นคง และยั่งยืนตามปรัชญาเศรษฐกิจพอเพียง
๕. สนับสนุนการเปิดโอกาสและขยายช่องทางการสร้างอาชีพและกระจายรายได้สู่ท้องถิ่น
๖. ส่งเสริมให้ประชาชนสามารถพัฒนาอาชีพ พัฒนาฝีมือแรงงาน เพิ่มมูลค่าผลิตภัณฑ์ของท้องถิ่น สร้างรายได้เพื่อพัฒนาความสามารถในการแข่งขันได้ด้วยตนเอง
๗. ส่งเสริมการนำทุนทางวัฒนธรรม สร้างคุณค่าทางเศรษฐกิจด้วยความคิดสร้างสรรค์

สร้างรายได้จากภูมิปัญญาท้องถิ่น

๘. ส่งเสริมและสนับสนุนการผลิต การแปรรูป และการจำหน่ายสินค้าเกษตรกรรมทุกรูปแบบ และการจัดให้มีตลาดเกษตรเป็นศูนย์กลางของจังหวัดนราธิวาส

นโยบายด้านที่ ๕ ด้านโครงสร้างพื้นฐาน สาธารณูปโภค และสาธารณูปการ

เพื่อให้การพัฒนาด้านโครงสร้างพื้นฐาน การสาธารณูปโภคและสาธารณูปการ รองรับการขยายตัวของชุมชนและเศรษฐกิจในภาพรวมของจังหวัดในอนาคต จึงมีนโยบาย ดังนี้

๑. พัฒนาโครงสร้างพื้นฐาน ระบบสาธารณูปโภค และสาธารณูปการ อย่างต่อเนื่องและเป็นระบบโดยดำเนินการทั้งมิติของการแก้ปัญหาและการวางแผนพัฒนาเพื่อรองรับอนาคต

๒. ส่งเสริมให้มีระบบการคมนาคม และการขนส่งทั้งทางบกและทางน้ำที่เชื่อมต่อระหว่างองค์กรปกครองส่วนท้องถิ่นอื่นให้ได้มาตรฐาน เพื่อให้การคมนาคมและการขนส่งสินค้ามีความสะดวกรวดเร็ว และกระจายความเจริญไปทุกพื้นที่

๓. การลงพื้นที่สำรวจปัญหาความเดือดร้อนในการสัญจร การขาดแคลนน้ำดิบ ระบบประปา และไฟฟ้าตามที่มีการร้องทุกข์โดยเร่งด่วนและเร่งรัดประสานงานกับหน่วยงานที่เกี่ยวข้องเพื่อแก้ไขปัญหาที่เกิดขึ้น

๔. พัฒนาแหล่งน้ำเพื่ออุปโภคและบริโภคและการเกษตร ให้พอเพียงและทั่วถึง

๕. สนับสนุนการป้องกันบรรเทาสาธารณภัยและการรักษาความสงบเรียบร้อย

นโยบายด้านที่ ๖ ด้านการจัดระเบียบชุมชน/สังคม และการรักษาความสงบเรียบร้อย

เพื่อให้การพัฒนาด้านการจัดระเบียบชุมชน/สังคม และการรักษาความสงบเรียบร้อย

ของบ้านเมือง อันจะเป็นการมุ่งส่งเสริมความเป็นอยู่ของประชาชนให้ดีขึ้นและชุมชนมีมาตรฐานความเป็นอยู่ที่ดีขึ้นจึงมีนโยบาย ดังนี้

๑. สนับสนุนและส่งเสริมการจัดระเบียบชุมชน/สังคม และการรักษาความสงบเรียบร้อยให้เกิดขึ้นในพื้นที่

๒. ส่งเสริมให้ประชาชนมีความรู้ ความเข้าใจเกี่ยวกับการเมือง การปกครองระบอบประชาธิปไตย และมีส่วนร่วมในการรักษาความสงบเรียบร้อยในท้องถิ่น มีการแลกเปลี่ยนเรียนรู้ร่วมกันตามสภาพปัญหาและความต้องการของประชาชนอย่างแท้จริง

๓. เครือข่ายชุมชน ผู้นำศาสนามีความเข้มแข็งและมีบทบาทความเป็นผู้นำในการแก้ไขปัญหาความไม่สงบ

๔. เพิ่มศักยภาพในการป้องกัน และบรรเทาสาธารณภัย ตลอดจนการรักษาความสงบเรียบร้อยในท้องถิ่น

๕. บูรณาการความร่วมมือกับหน่วยงานอื่นในการแก้ไขปัญหาความไม่สงบในทุกมิติ เพื่อให้ประชาชนเกิดความปลอดภัยในชีวิตและทรัพย์สิน เกิดความภาคภูมิใจในท้องถิ่น

๖. ส่งเสริมให้ประชาชนมีหลักยึดและวิถีชีวิตบนฐานของหลักธรรมทางศาสนา และอยู่ร่วมกันบนความหลากหลายของประเพณี และวัฒนธรรมด้วยความสงบเรียบร้อยและสันติสุขอย่างยั่งยืน

### นโยบายด้านที่ ๗ ด้านการกีฬา นันทนาการ และการท่องเที่ยว

เพื่อให้เกิดการพัฒนายกระดับด้านกีฬา นันทนาการและการท่องเที่ยว นันทนาการ การท่องเที่ยวให้มีมาตรฐานสูงขึ้นและพัฒนาขีดความสามารถในการบริหารจัดการ จึงมีนโยบาย ดังนี้

๑. พัฒนาและจัดให้มีสถานที่ออกกำลังกาย สวนสาธารณะ เพื่อบริการประชาชนอย่างทั่วถึง
๒. สนับสนุนและส่งเสริมการสร้างสังคมกีฬาและนันทนาการให้พัฒนาสู่กีฬาอาชีพ
๓. ส่งเสริมสนับสนุนกิจกรรมการฝึกทักษะการกีฬาให้แก่เด็กและเยาวชนสู่ความเป็นเลิศ
๔. สนับสนุนส่งเสริมการแข่งขันกีฬาและสร้างจิตสำนึกให้เด็ก เยาวชน และประชาชน รักการออกกำลังกายใช้เวลาว่างให้เกิดประโยชน์และห่างไกลยาเสพติดตลอดจนพัฒนาปรับปรุงสนามกีฬา และสถานที่พักผ่อนหย่อนใจ

๕. พัฒนาการท่องเที่ยวให้มีประสิทธิภาพ ส่งเสริมการท่องเที่ยวเชิงรุก เชิงสุขภาพ เชิงกีฬา การท่องเที่ยวเชิงวัฒนธรรม เชิงวิถีชุมชน และเชิงนิเวศน์ โดยรักษาแหล่งท่องเที่ยวเดิมและพัฒนา แหล่งท่องเที่ยวใหม่ให้เกิดความยั่งยืน

๖. สนับสนุนการท่องเที่ยวเชิงสนันทนาการและกีฬา สนับสนุนนโยบายการท่องเที่ยวในเมืองรอง เพื่อให้การท่องเที่ยวเป็นกลไกในการกระตุ้นเศรษฐกิจสู่ท้องถิ่น

๗. ส่งเสริมการมีส่วนร่วมของชุมชน องค์กรชุมชน และผู้ประกอบการด้านการท่องเที่ยว ให้สำนึกในการเป็นชุมชนเจ้าบ้านเพื่ออนุรักษ์แหล่งท่องเที่ยวในท้องถิ่น

๘. เปิดเส้นทางคมนาคมเพื่อเชื่อมโยงการท่องเที่ยวและประชาสัมพันธ์การท่องเที่ยว อย่างเป็นระบบ

๙. พัฒนาศักยภาพบุคลากรด้านการท่องเที่ยว เช่น ฝึกอบรมให้ความรู้มัคคุเทศก์ท้องถิ่น

นโยบายด้านที่ ๘ ด้านศาสนา ศิลปะ วัฒนธรรม จารีตประเพณี และภูมิปัญญาท้องถิ่น เพื่อให้ขับเคลื่อนกิจกรรมด้านศาสนา ศิลปะ วัฒนธรรม จารีตประเพณี และภูมิปัญญาท้องถิ่น โดยมีเจตนารมณ์เพื่อให้ประชาชนทำหน้าที่พิทักษ์ปกป้อง สืบสานศิลปะ วัฒนธรรมและภูมิปัญญา ของท้องถิ่น และให้สิทธิแก่ชุมชนในการอนุรักษ์และฟื้นฟูจารีตประเพณี ศิลปวัฒนธรรมและภูมิปัญญา ท้องถิ่น จึงมีนโยบาย ดังนี้

๑. สนับสนุนส่งเสริมการพัฒนาคุณธรรม จริยธรรม ของเยาวชนและประชาชนเพื่อเป็นเครื่องมือ ในการสร้างสังคมพหุวัฒนธรรมบนวิถีชีวิตที่หลากหลายให้อยู่ร่วมกันอย่างสันติสุข

๒. ส่งเสริมและสนับสนุนให้มีกิจกรรมในวันสำคัญทางศาสนาทุกศาสนา

๓. ส่งเสริมศาสนา ศิลปวัฒนธรรมประเพณี ตามวิถีท้องถิ่น

๔. ส่งเสริมสนับสนุนร่วมสืบสานขนบธรรมเนียมและประเพณีวัฒนธรรมและภูมิปัญญาท้องถิ่น

๕. ส่งเสริมและอนุรักษ์ ศิลปะ วัฒนธรรมอันดีงาม จารีตประเพณี และภูมิปัญญาท้องถิ่น

ให้ยั่งยืนตลอดไป

๖. สนับสนุนส่งเสริมให้มีการบำรุงรักษาโบราณสถาน โบราณวัตถุ สถานที่สำคัญ ทางประวัติศาสตร์ เพื่ออนุรักษ์ ให้อนุชนรุ่นหลังได้ศึกษาเรียนรู้

๗. เสริมสร้างจิตสำนึกของประชาชนในการสืบสานศิลปะ วัฒนธรรม จารีตประเพณี อันติงาม ทำนุบำรุง โบราณวัตถุ โบราณสถานในท้องถิ่น ให้เกิดคุณค่าและมูลค่าต่อท้องถิ่น

๘. ส่งเสริมให้มีการอนุรักษ์ศิลปวัฒนธรรมพื้นบ้าน อันเป็นเอกลักษณ์โดดเด่นของสังคม พหุวัฒนธรรม เพื่อให้ศิลปะพื้นบ้านได้มีโอกาสถ่ายทอดความงดงามไปยังประชาชนและเยาวชน เพื่อการศึกษาเรียนรู้และสืบทอด ต่อไป

๙. ส่งเสริมและสนับสนุนให้ท้องถิ่นดำเนินกิจกรรมร่วมกับองค์กรต่าง ๆ ทำงานอย่างบูรณาการ เพื่อให้เกิดความตระหนักในการดำเนินกิจกรรมในด้านศาสนา การฟื้นฟูจารีตประเพณี ศิลปวัฒนธรรมและ ภูมิปัญญาท้องถิ่นที่เป็นเอกลักษณ์ของจังหวัดนราธิวาสอย่างมีคุณค่าและภาคภูมิใจ

๑๐. ส่งเสริมและสนับสนุนการจัดกิจกรรมการเรียนรู้ ถ่ายทอดภูมิปัญญาท้องถิ่นโดยปราชญ์ท้องถิ่น นโยบายด้านที่ ๙ ด้านทรัพยากรธรรมชาติและสิ่งแวดล้อม

เพื่อให้เกิดการดูแลและพัฒนาด้านทรัพยากรธรรมชาติและสิ่งแวดล้อม โดยมีเจตนารมณ์ ในการมุ่งมั่น ที่จะอนุรักษ์ ป่าไม้ และพัฒนาทรัพยากรดิน น้ำ ป่าไม้ อากาศ แร่ธาตุ ทะเล และชายฝั่ง บนพื้นฐานของความสมดุลของธรรมชาติ เพื่อเป็นปัจจัยพื้นฐานที่สำคัญในการพัฒนาแบบยั่งยืน จึงมีนโยบายดังนี้

๑. ส่งเสริมและสนับสนุนจัดทำสื่อการวางแผนการจัดการขยะแบบครบวงจร เพื่อให้ประชาชน จังหวัดนราธิวาส มีความรู้ ความเข้าใจ สร้างจิตสำนึกในการดูแลรักษาทรัพยากรธรรมชาติและสิ่งแวดล้อม แบบบูรณาการกับหน่วยงานที่เกี่ยวข้อง

๒. ส่งเสริมและสนับสนุนการสร้างจิตสำนึก ในการดูแล รักษาทรัพยากรธรรมชาติและสิ่งแวดล้อม

๓. ส่งเสริมและสนับสนุนการแก้ปัญหาสิ่งแวดล้อมและมลภาวะ

๔. ส่งเสริมสนับสนุนกิจกรรมการรวมใจจิตอาสาในการดูแลรักษาทรัพยากรธรรมชาติ ในการร่วมปลูกป่าบูรณะและป้องกันการกัดเซาะชายฝั่ง

๕. ส่งเสริมและสนับสนุนการร่วมดูแลอนุรักษ์สิ่งแวดล้อมและรักษาสมดุลของระบบนิเวศ

## (๒) ยุทธศาสตร์ขององค์การบริหารส่วนจังหวัดนราธิวาส

### วิสัยทัศน์องค์การบริหารส่วนจังหวัดนราธิวาส

“บริการสาธารณะครอบคลุม มุ่งพัฒนาคุณภาพชีวิต เศรษฐกิจมั่นคง ประชาชนอยู่ดีมีสุขอย่างยั่งยืน”

ยุทธศาสตร์การพัฒนาขององค์การบริหารส่วนจังหวัดนราธิวาส ๗ ด้าน ประกอบด้วย

ยุทธศาสตร์ที่ ๑ ด้านโครงสร้างพื้นฐาน

ยุทธศาสตร์ที่ ๒ ด้านงานส่งเสริมคุณภาพชีวิต

ยุทธศาสตร์ที่ ๓ ด้านการจัดระเบียบชุมชน/สังคมและการรักษาความสงบเรียบร้อย

ยุทธศาสตร์ที่ ๔ ด้านการวางแผน การส่งเสริมการลงทุนพาณิชย์กรรมและการท่องเที่ยว

ยุทธศาสตร์ที่ ๕ ด้านการบริหารจัดการและการอนุรักษ์ทรัพยากรธรรมชาติและสิ่งแวดล้อม

ยุทธศาสตร์ที่ ๖ ด้านศิลปะ วัฒนธรรม จารีตประเพณีและภูมิปัญญาท้องถิ่น

ยุทธศาสตร์ที่ ๗ ด้านการบริหารจัดการตามหลักธรรมาภิบาล

## ๑) ด้านโครงสร้างพื้นฐาน

### เป้าประสงค์

๑. การพัฒนาโครงสร้างพื้นฐาน การสาธารณสุขปโภคสาธารณสุขการ ระบบจราจรได้มาตรฐาน ครอบคลุมและทั่วถึง

๒. ระบบผังเมืองเหมาะสม มีประสิทธิภาพ ผังการพัฒนาเมือง ท้องถิ่น และชุมชนได้มาตรฐาน

ตัวชี้วัด : จำนวนโครงการที่ดำเนินการด้านโครงสร้างพื้นฐาน การสาธารณสุขปโภค

สาธารณสุขการ ระบบจราจร การพัฒนาผังเมือง ท้องถิ่นและชุมชน

### ค่าเป้าหมาย

๑. การดำเนินโครงการปรับปรุงซ่อมแซมถนนและระบบจราจรในความรับผิดชอบขององค์การบริหารส่วนจังหวัดนราธิวาส ไม่ต่ำกว่า ๘ สายทาง ต่อปี

๒. การดำเนินโครงการด้านโครงสร้างพื้นฐาน การสาธารณสุขปโภคสาธารณสุขการที่เกินศักยภาพขององค์กรปกครองส่วนท้องถิ่น ไม่ต่ำกว่าร้อยละ ๒๐ ต่อปี เมื่อเทียบกับจำนวนโครงการในแผนพัฒนาท้องถิ่น

๓. การดำเนินโครงการเพื่อสนับสนุนด้านการวางและปรับปรุงผังเมืองรวม

อย่างน้อย ๑ โครงการต่อปี

### กลยุทธ์

๑. บุกเบิก สร้าง ปรับปรุง บำรุงรักษาเส้นทางคมนาคมทางบก ทางน้ำ สะพาน เขื่อน ระบบระบายน้ำ

๒. สร้างและปรับปรุงแหล่งน้ำอุปโภค บริโภค

๓. จัดทำผังเมืองรวมจังหวัด ผังเมืองและผังตำบล

๔. พัฒนาและปรับปรุงระบบจราจร

๕. จัดให้มีไฟฟ้าและระบบโทรคมนาคมอย่างทั่วถึง

## ๒) ด้านงานส่งเสริมคุณภาพชีวิต

เป้าประสงค์ : ประชาชนทุกช่วงวัยมีคุณภาพชีวิตที่ดี มีศักยภาพและความสามารถ

ในการดำรงชีวิตอย่างมีคุณค่าตลอดช่วงชีวิต

ตัวชี้วัด : จำนวนโครงการที่ดำเนินการด้านการส่งเสริมคุณภาพชีวิต การสังคมสงเคราะห์ การส่งเสริมการศึกษา การป้องกันแก้ไขปัญหายาเสพติด การส่งเสริมสุขภาวะอนามัยและการสาธารณสุข

### ค่าเป้าหมาย

๑. การดำเนินโครงการด้านการส่งเสริมคุณภาพชีวิต การส่งเสริมอาชีพ การสังคมสงเคราะห์ การส่งเสริมการศึกษา ไม่ต่ำกว่าร้อยละ ๑๐ ต่อปี เมื่อเทียบกับจำนวนโครงการในแผนพัฒนาท้องถิ่น

๒. การดำเนินโครงการด้านระบบบริการสาธารณสุข การส่งเสริมสุขภาพ การกีฬาและนันทนาการ อย่างน้อย ๕ โครงการต่อปี

๓. การดำเนินโครงการด้านการป้องกันและแก้ไขปัญหายาเสพติด อย่างน้อย ๕ โครงการต่อปี

### กลยุทธ์

๑. ส่งเสริมและสนับสนุนการสร้างงานสร้างอาชีพแบบยั่งยืนให้กับประชาชนในท้องถิ่น

๒. ส่งเสริมงานด้านสังคมสงเคราะห์และสวัสดิการชุมชนแก่ผู้ด้อยโอกาสทางสังคม

๓. ส่งเสริมการศึกษาทั้งใน นอกระบบ และตามอัธยาศัย โดยสนับสนุนให้ประชาชนมีส่วนร่วม

ในการจัดการศึกษา

๔. สนับสนุนการป้องกันและแก้ไขปัญหายาเสพติด

๕. ส่งเสริมด้านการออกกำลังกาย การกีฬา และนันทนาการ
๖. ส่งเสริมสุขภาพ ควบคุมและป้องกันโรค รักษาฟื้นฟูสมรรถภาพและพัฒนาาระบบบริการสาธารณสุข
๗. ส่งเสริมสนับสนุนการพัฒนาคุณภาพชีวิตของประชาชน

๓) ด้านการจัดระเบียบชุมชน/สังคม และการรักษาความสงบเรียบร้อย

เป้าประสงค์

๑. ชุมชนเข้มแข็ง สังคมมีความสมานฉันท์ อยู่ร่วมกันอย่างสันติสุข
๒. ประชาชนมีส่วนร่วมในการป้องกันแก้ไขปัญหาความมั่นคง
๓. ท้องถิ่นมีศักยภาพและความพร้อมในการป้องกันและบรรเทาสาธารณภัย

ตัวชี้วัด : จำนวนโครงการที่ดำเนินการด้านการจัดระเบียบชุมชน/สังคมและการรักษา

ความสงบเรียบร้อย

ค่าเป้าหมาย : การดำเนินโครงการด้านการจัดระเบียบชุมชน/สังคม และการรักษาความสงบเรียบร้อย ไม่ต่ำกว่าร้อยละ ๕ ต่อปี เมื่อเทียบกับจำนวนโครงการในแผนพัฒนาท้องถิ่น

กลยุทธ์

๑. ส่งเสริมให้ความรู้ความเข้าใจแก่ประชาชนเกี่ยวกับการเมือง การปกครองระบบประชาธิปไตย
๒. พัฒนาศักยภาพของท้องถิ่นในการป้องกันและบรรเทาสาธารณภัยตลอดจนการรักษาความสงบเรียบร้อยในท้องถิ่น
๓. เสริมสร้างความเข้มแข็งของชุมชนให้มีส่วนร่วมในการรักษาความสงบเรียบร้อยในท้องถิ่น
๔. ส่งเสริมให้ผู้นำศาสนาเข้ามามีบทบาทเพื่อเพิ่มศักยภาพในการแก้ปัญหาความมั่นคง

๔) ด้านการวางแผน การส่งเสริมการลงทุนพาณิชย์กรรม และการท่องเที่ยว

เป้าประสงค์

๑. ระบบเศรษฐกิจชุมชน การค้า การลงทุนในท้องถิ่นและการค้าชายแดน ขยายตัวมูลค่าทางเศรษฐกิจเพิ่มขึ้น
  ๒. ประชาชนประยุกต์ใช้แนวทางตามโครงการพระราชดำริและมีศักยภาพในการพึ่งตนเองตามหลักปรัชญาของเศรษฐกิจพอเพียง
  ๓. การท่องเที่ยวชุมชน ท้องถิ่นมีความพร้อม มีคุณค่า ได้มาตรฐานและยั่งยืน
- ตัวชี้วัด : จำนวนโครงการที่ดำเนินการด้านการวางแผนการส่งเสริมการลงทุน พาณิชยกรรม และการท่องเที่ยว

ค่าเป้าหมาย : การดำเนินโครงการที่ดำเนินการด้านการวางแผนการส่งเสริมการลงทุน พาณิชยกรรม และการท่องเที่ยว ไม่ต่ำกว่าร้อยละ ๓ ต่อปี เมื่อเทียบกับจำนวนโครงการในแผนพัฒนาท้องถิ่น

กลยุทธ์

๑. ส่งเสริมการตลาด การค้า การลงทุนในท้องถิ่นและเมืองชายแดน
๒. ส่งเสริมระบบเศรษฐกิจชุมชน และผลิตภัณฑ์ในท้องถิ่น
๓. ส่งเสริมการค้าออนไลน์ผ่านดิจิทัลแพลตฟอร์ม
๔. ส่งเสริมให้ประชาชนยึดหลักเศรษฐกิจพอเพียง
๕. ส่งเสริมโครงการตามแนวพระราชดำริ
๖. พัฒนาส่งเสริมการท่องเที่ยวและแหล่งท่องเที่ยวเชิงอนุรักษ์

๕) ด้านการบริหารจัดการและการอนุรักษ์ทรัพยากรธรรมชาติและสิ่งแวดล้อม

เป้าประสงค์

๑. ทรัพยากรธรรมชาติและสิ่งแวดล้อม ได้รับการอนุรักษ์ ฟื้นฟู อย่างมีประสิทธิภาพ คงความอุดมสมบูรณ์อย่างยั่งยืน
  ๒. ภูมิทัศน์ในชุมชนเมืองและท้องถิ่น มีความสวยงามเป็นระเบียบเรียบร้อยน่าอยู่สอดคล้องกับสภาพแวดล้อมในท้องถิ่น
  ๓. การกำจัดขยะสิ่งปฏิกูลตลอดจนระบบบำบัดน้ำเสียมีการบริหารจัดการที่เหมาะสม มีประสิทธิภาพและเป็นระบบ
  ๔. ประชาชนให้ความสำคัญกับการใช้พลังงานทดแทนโดยสามารถพัฒนาให้เป็นพลังงานหลัก
- ตัวชี้วัด : การดำเนินโครงการด้านการบริหารจัดการ และการอนุรักษ์ทรัพยากรธรรมชาติและสิ่งแวดล้อม การปรับปรุงภูมิทัศน์ ระบบกำจัดขยะสิ่งปฏิกูล ระบบบำบัดน้ำเสียและการส่งเสริมการใช้พลังงานทดแทน

ค่าเป้าหมาย

๑. การดำเนินโครงการด้านการบริหารจัดการและการอนุรักษ์ทรัพยากรธรรมชาติและสิ่งแวดล้อม อย่างน้อย ๕ โครงการต่อปี
  ๒. การดำเนินโครงการปรับปรุงภูมิทัศน์ในชุมชนและเมือง อย่างน้อย ๓ โครงการต่อปี
  ๓. การดำเนินโครงการด้านการบริหารจัดการขยะและบำบัดน้ำเสียอย่างน้อย ๑ โครงการต่อปี
  ๔. การดำเนินโครงการด้านส่งเสริมและสนับสนุนการใช้พลังงานทดแทน อย่างน้อย ๑ โครงการต่อปี
- กลยุทธ์
๑. อนุรักษ์และฟื้นฟูทรัพยากรธรรมชาติและสิ่งแวดล้อม
  ๒. ส่งเสริม สนับสนุนให้ประชาชนในชุมชนมีจิตสำนึกในการร่วมกันอนุรักษ์ทรัพยากรธรรมชาติและสิ่งแวดล้อม
  ๓. ปรับปรุงภูมิทัศน์ในชุมชนและเมือง
  ๔. จัดทำระบบกำจัดขยะและสิ่งปฏิกูลตลอดจนระบบบำบัดน้ำเสีย
  ๕. ส่งเสริมและสนับสนุนการใช้พลังงานทดแทน

๖) ด้านศิลปะ วัฒนธรรม จารีตประเพณีและภูมิปัญญาท้องถิ่น

เป้าประสงค์

๑. ศิลปวัฒนธรรม จารีตประเพณี โบราณวัตถุ และโบราณสถานได้รับการอนุรักษ์ให้คงอยู่คู่ท้องถิ่น
  ๒. ภูมิปัญญาท้องถิ่นและปุชนิยบุคคลได้รับการยกย่องเชิดชูเกียรติ
  ๓. เด็ก เยาวชนและประชาชนมีหลักคิดที่ถูกต้องเป็นพลเมืองที่ดีของท้องถิ่น
- ตัวชี้วัด
๑. การดำเนินโครงการเพื่อการอนุรักษ์ศิลปวัฒนธรรม จารีตประเพณี โบราณวัตถุและโบราณสถาน
  ๒. การดำเนินโครงการเพื่อการยกย่องเชิดชูเกียรติภูมิปัญญาท้องถิ่นและปุชนิยบุคคล
  ๓. การดำเนินโครงการเพื่อพัฒนาคุณธรรม จริยธรรมของเด็ก เยาวชนและประชาชน
- ค่าเป้าหมาย
๑. การดำเนินโครงการเพื่อการอนุรักษ์ศิลปวัฒนธรรม จารีตประเพณี โบราณวัตถุและโบราณสถาน อย่างน้อย ๓ โครงการต่อปี



๒. การดำเนินโครงการเพื่อการยกย่องเชิดชูเกียรติภูมิปัญญาท้องถิ่นและปราชญ์บุคคล  
อย่างน้อย ๒ โครงการต่อปี

๓. การดำเนินโครงการเพื่อพัฒนาคุณธรรม จริยธรรมของเด็ก เยาวชนและประชาชน  
อย่างน้อย ๓ โครงการต่อปี

#### กลยุทธ์

๑. ส่งเสริมการอนุรักษ์ ฟื้นฟู สืบทอดจารีตประเพณี ศิลปวัฒนธรรม
๒. ส่งเสริมและสนับสนุนภูมิปัญญาท้องถิ่น และปราชญ์บุคคล
๓. เสริมสร้างและทำนุบำรุงศาสนา ตลอดจนศิลปวัฒนธรรมท้องถิ่น
๔. ส่งเสริมและสนับสนุนการอนุรักษ์โบราณวัตถุและโบราณสถานในท้องถิ่น
๕. ส่งเสริมสนับสนุนการพัฒนาคุณธรรม จริยธรรม ของเด็ก เยาวชนและประชาชน

#### ๗) ด้านการบริหารจัดการตามหลักธรรมาภิบาล

##### เป้าประสงค์

๑. โครงสร้างองค์กรมีความคล่องตัว เครื่องมือเครื่องใช้ทันสมัย ระบบการบริหารจัดการ  
มีประสิทธิภาพ มุ่งผลสัมฤทธิ์ โปร่งใส ได้มาตรฐานตามหลักธรรมาภิบาล
๒. ประชาชนได้รับบริการที่มีคุณภาพได้มาตรฐานสะดวกทันสมัยตรงตามความต้องการ
๓. บุคลากรยึดหลักคุณธรรม จริยธรรม มีค่านิยมในการทำงานเพื่อประชาชนมีการพัฒนา  
ตนเองตามเส้นทางความก้าวหน้าในสายอาชีพ

##### ตัวชี้วัด

๑. การดำเนินโครงการเพื่อปรับปรุงระบบบริหารจัดการองค์กรตามหลักธรรมาภิบาล  
ระบบการให้บริการที่ทันสมัย การจัดหาเครื่องมือ เครื่องใช้ ตลอดจนสถานที่ปฏิบัติงาน และระบบการ  
ประชาสัมพันธ์และเผยแพร่การดำเนินงานขององค์กร

๒. การประเมินความพึงพอใจต่อการให้บริการประชาชน

##### ค่าเป้าหมาย

๑. จำนวนโครงการที่ดำเนินการเพื่อปรับปรุงระบบบริหารจัดการองค์กรตามหลักธรรมาภิบาล  
การจัดหาเครื่องมือ เครื่องใช้ ตลอดจนสถานที่ปฏิบัติงานและการประชาสัมพันธ์เผยแพร่การดำเนินงาน  
ขององค์กร ไม่ต่ำกว่าร้อยละ ๓ ต่อปี เมื่อเทียบกับจำนวนโครงการในแผนพัฒนาท้องถิ่น

๒. พัฒนาปรับปรุงจัดหาเครื่องมือ เครื่องใช้ ตลอดจนสถานที่ในการปฏิบัติงาน

๓. พัฒนาปรับปรุงระบบบริหารจัดการองค์กรตามหลักธรรมาภิบาล

๔. ปรับปรุงและสร้างระบบการให้บริการที่ทันสมัย รวดเร็วและมีประสิทธิภาพ

๕. ส่งเสริมและสร้างทัศนคติที่ดีต่อการปฏิบัติงานเพื่อการบริการประชาชน

๖. พัฒนาส่งเสริมระบบการประชาสัมพันธ์และเผยแพร่การดำเนินงานขององค์กร

##### กลยุทธ์

๑. พัฒนาความรู้ความสามารถและคุณธรรมจริยธรรมแก่บุคลากรในองค์กร

๒. พัฒนาปรับปรุงจัดหาเครื่องมือ เครื่องใช้ ตลอดจนสถานที่ในการปฏิบัติงาน

๓. พัฒนาปรับปรุงระบบบริหารจัดการองค์กรตามหลักธรรมาภิบาล

๔. ปรับปรุงและสร้างระบบการให้บริการที่ทันสมัย รวดเร็ว และมีประสิทธิภาพ

๕. ส่งเสริมและสร้างทัศนคติที่ดีต่อการปฏิบัติงานเพื่อการบริการประชาชน

๖. พัฒนาส่งเสริมระบบการประชาสัมพันธ์และเผยแพร่การดำเนินงานขององค์กร

### จุดยืนทางยุทธศาสตร์

องค์การบริหารส่วนจังหวัดนราธิวาส มีจุดยืนทางยุทธศาสตร์ คือ การดำเนินการจัดบริการสาธารณะให้ครอบคลุมทุกด้านเพื่อให้เกิดประโยชน์แก่ประชาชนในท้องถิ่นอย่างทั่วถึง โดยใช้ยุทธศาสตร์การพัฒนาทั้ง ๗ ด้าน ได้แก่ ด้านโครงสร้างพื้นฐาน ด้านงานส่งเสริมคุณภาพชีวิต ด้านการจัดระเบียบชุมชน/สังคมและการรักษาความสงบเรียบร้อย ด้านการวางแผนการส่งเสริมการลงทุนพาณิชย์ยกรรม และการท่องเที่ยว ด้านการบริหารจัดการและการอนุรักษ์ทรัพยากรธรรมชาติและสิ่งแวดล้อม ด้านศิลปวัฒนธรรม จารีตประเพณีและภูมิปัญญาท้องถิ่น และด้านการบริหารจัดการตามหลักธรรมาภิบาล โดยจะพัฒนาโครงสร้างองค์กรให้มีความคล่องตัว เครื่องมือเครื่องใช้ทันสมัย มุ่งผลสัมฤทธิ์ในการปฏิบัติงานด้วยความโปร่งใส ได้มาตรฐานตามหลักธรรมาภิบาลเพื่อให้ประชาชนในท้องถิ่นอยู่ดีมีสุขอย่างยั่งยืน

### กลยุทธ์การพัฒนายุทธศาสตร์ขององค์การบริหารส่วนจังหวัดนราธิวาส

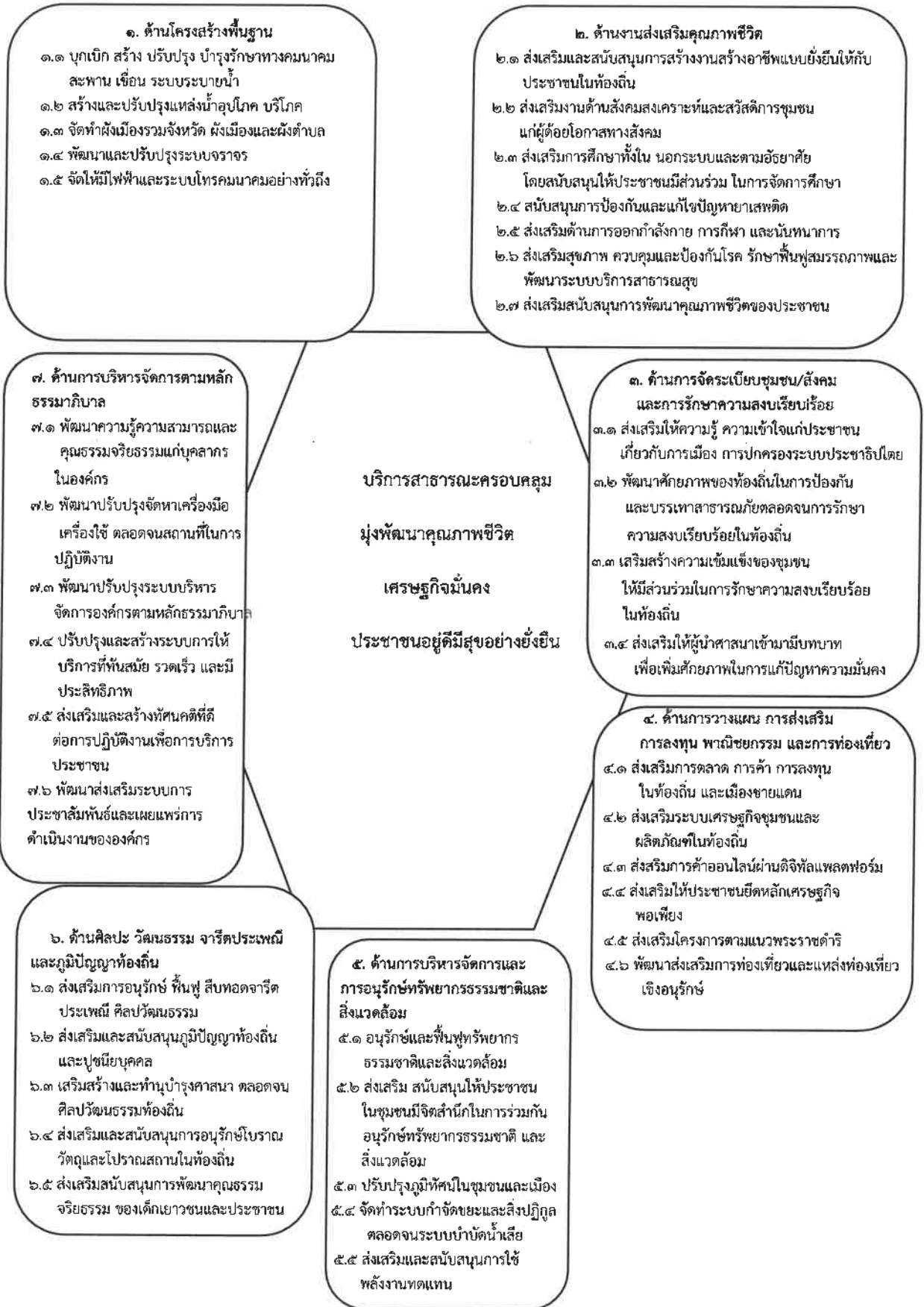

# ความเชื่อมโยงยุทธศาสตร์ในภาพรวม

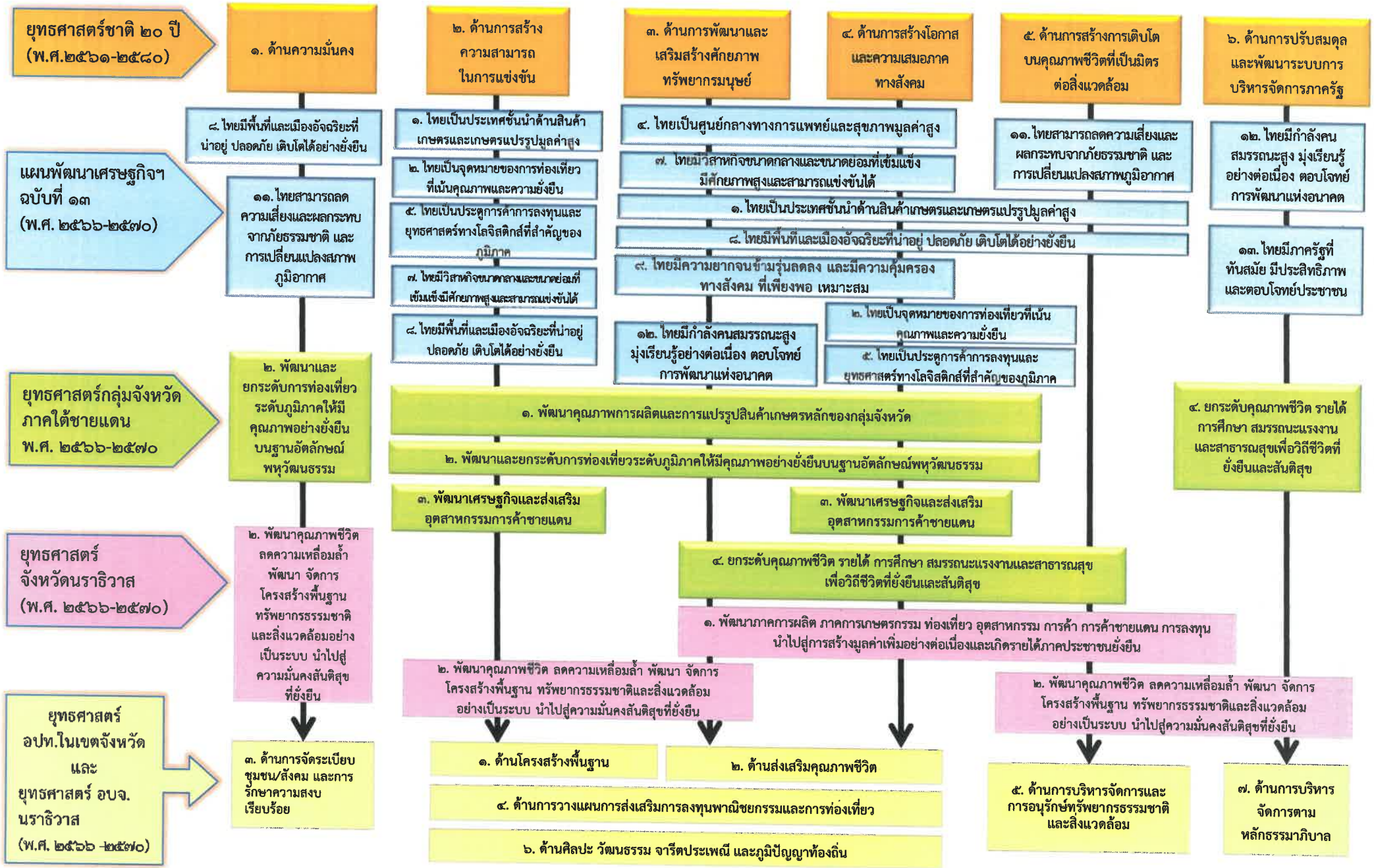

### ความเชื่อมโยงของยุทธศาสตร์ในภาพรวม

๑. ยุทธศาสตร์ด้านโครงสร้างพื้นฐาน ดำเนินการตามแนวทาง บุกเบิก สร้าง ปรับปรุง บำรุงรักษาทางคมนาคมทางบก ทางน้ำ สะพาน เขื่อน ระบบระบายน้ำ สร้างและปรับปรุงแหล่งน้ำ อุปโภค บริโภค จัดทำผังเมืองรวมจังหวัด ผังเมืองและผังตำบล พัฒนาและปรับปรุงระบบจราจร จัดให้มี ไฟฟ้าและระบบโทรคมนาคมอย่างทั่วถึง มีความเชื่อมโยงยุทธศาสตร์ในภาพรวม ดังนี้

#### ๑) เชื่อมโยงกับแผนยุทธศาสตร์ชาติ ๒๐ ปี

ยุทธศาสตร์ที่ ๒ ด้านการสร้างความสามารถในการแข่งขัน

ยุทธศาสตร์ที่ ๔ ด้านการสร้างโอกาสและความเสมอภาคทางสังคม

#### ๒) เชื่อมโยงกับแผนพัฒนาเศรษฐกิจและสังคมแห่งชาติ ฉบับที่ ๑๓

หมวดหมู่ที่ ๑ ไทยเป็นประเทศชั้นนำด้านสินค้าเกษตรและเกษตรแปรรูปมูลค่าสูง

หมวดหมู่ที่ ๒ ไทยเป็นจุดหมายของการท่องเที่ยวที่เน้นคุณภาพและความยั่งยืน

หมวดหมู่ที่ ๕ ไทยเป็นประตูการค้าการลงทุนและยุทธศาสตร์ทางโลจิสติกส์ที่สำคัญของภูมิภาค

หมวดหมู่ที่ ๗ ไทยมีวิสาหกิจขนาดกลางและขนาดย่อมที่เข้มแข็ง มีศักยภาพสูงและสามารถแข่งขันได้

หมวดหมู่ที่ ๘ ไทยมีพื้นที่และเมืองอัจฉริยะที่น่าอยู่ ปลอดภัย เด็ดขาดได้อย่างยั่งยืน

#### ๓) เชื่อมโยงกับเป้าหมายการพัฒนาที่ยั่งยืน (SDGs)

เป้าหมายที่ ๘ สร้างโครงสร้างพื้นฐานที่มีความทนทานสร้างสรรค์การพัฒนา  
อุตสาหกรรมที่ครอบคลุมและส่งเสริมนวัตกรรม

เป้าหมายที่ ๑๑ ทำให้เมืองและการตั้งถิ่นฐานของมนุษย์มีความครอบคลุม ปลอดภัย  
มีภูมิคุ้มกันและยั่งยืน

#### ๔) เชื่อมโยงกับแผนพัฒนาภาคใต้ชายแดน (พ.ศ. ๒๕๖๖ – ๒๕๗๐)

ประเด็นการพัฒนาที่ ๒ พัฒนาเมืองชายแดนให้เป็นเมืองเศรษฐกิจ การค้า  
การท่องเที่ยว สามารถเชื่อมโยงกับพื้นที่เศรษฐกิจของประเทศเพื่อนบ้านและอาเซียนตอนใต้และพัฒนาเมือง  
ยะลาเป็นศูนย์กลางเศรษฐกิจของภาคใต้ชายแดน

#### ๕) เชื่อมโยงกับแผนพัฒนากลุ่มจังหวัดภาคใต้ชายแดน (พ.ศ. ๒๕๖๖ - ๒๕๗๐) (ฉบับทบทวน)

ประเด็นการพัฒนาที่ ๑ พัฒนาคุณภาพการผลิตและการแปรรูปสินค้าเกษตรหลัก  
ของกลุ่มจังหวัด

ประเด็นการพัฒนาที่ ๒ พัฒนาและยกระดับการท่องเที่ยวระดับภูมิภาคให้มี  
คุณภาพอย่างยั่งยืนบนฐานอัตลักษณ์พหุวัฒนธรรม

ประเด็นการพัฒนาที่ ๓ พัฒนาเศรษฐกิจและส่งเสริมอุตสาหกรรมการค้าชายแดน  
๒) เชื่อมโยงกับประเด็นการพัฒนาจังหวัดนราธิวาส (พ.ศ. ๒๕๖๖ - ๒๕๗๐)

ฉบับทบทวน ประจำปีงบประมาณ พ.ศ. ๒๕๖๗

ประเด็นการพัฒนาที่ ๒ พัฒนาคุณภาพชีวิตลดความเหลื่อมล้ำ พัฒนา จัดการ  
โครงสร้างพื้นฐาน ทรัพยากรธรรมชาติและสิ่งแวดล้อม  
อย่างเป็นระบบนำไปสู่ความมั่นคงและสันติสุขที่ยั่งยืน

๓) เชื่อมโยงกับยุทธศาสตร์การพัฒนากองศกรมการปกครองส่วนท้องถิ่นในเขตจังหวัดนราธิวาส  
ด้านที่ ๑ ด้านโครงสร้างพื้นฐาน

๒. ยุทธศาสตร์ด้านงานส่งเสริมคุณภาพชีวิต ดำเนินการตามแนวทาง ส่งเสริมและสนับสนุนการสร้างงานสร้างอาชีพแบบยั่งยืนให้กับประชาชนในท้องถิ่น ส่งเสริมงานด้านสังคมสงเคราะห์และสวัสดิการชุมชนแก่ผู้ด้อยโอกาสทางสังคม ส่งเสริมการศึกษาทั้งใน นอกระบบและตามอัธยาศัย โดยสนับสนุนให้ประชาชนมีส่วนร่วมในการจัดการศึกษา สนับสนุนการป้องกันและแก้ไขปัญหาเสพติด ส่งเสริมด้านการออกกำลังกาย การกีฬา และนันทนาการ ส่งเสริมสุขภาพ ควบคุมและป้องกันโรค รักษาฟื้นฟูสมรรถภาพ และพัฒนาระบบบริการสาธารณสุข ส่งเสริมสนับสนุนการพัฒนาคุณภาพชีวิตของประชาชน มีความเชื่อมโยงยุทธศาสตร์ในภาพรวม ดังนี้

๑) เชื่อมโยงกับแผนยุทธศาสตร์ชาติ ๒๐ ปี

ยุทธศาสตร์ที่ ๓ ด้านการพัฒนาและเสริมสร้างศักยภาพทรัพยากรมนุษย์

ยุทธศาสตร์ที่ ๔ ด้านการสร้างโอกาสและความเสมอภาคทางสังคม

๒) เชื่อมโยงกับแผนพัฒนาเศรษฐกิจและสังคมแห่งชาติ ฉบับที่ ๑๓

หมวดหมู่ที่ ๑ ไทยเป็นประเทศชั้นนำด้านสินค้าเกษตรและเกษตรแปรรูปมูลค่าสูง

หมวดหมู่ที่ ๔ ไทยเป็นศูนย์กลางทางการแพทย์และสุขภาพมูลค่าสูง

หมวดหมู่ที่ ๗ ไทยมีวิสาหกิจขนาดกลางและขนาดย่อมที่เข้มแข็งมีศักยภาพสูงและสามารถแข่งขันได้

หมวดหมู่ที่ ๘ ไทยมีพื้นที่และเมืองอัจฉริยะที่น่าอยู่ ปลอดภัย เติบโตได้อย่างยั่งยืน

หมวดหมู่ที่ ๙ ไทยมีความยากจนข้ามรุ่นลดลง และคนไทยทุกคนมีความคุ้มครองทางสังคมที่เพียงพอ เหมาะสม

หมวดหมู่ที่ ๑๒ ไทยมีกำลังคนสมรรถนะสูง มุ่งเรียนรู้อย่างต่อเนื่อง ตอบโจทย์การพัฒนาแห่งอนาคต

๓) เชื่อมโยงกับเป้าหมายการพัฒนาที่ยั่งยืน (SDGs)

เป้าหมายที่ ๑ ขจัดความยากจนทุกรูปแบบในทุกพื้นที่

เป้าหมายที่ ๒ ยุติความหิวโหย บรรลุความมั่นคงของอาหารและยกระดับโภชนาการ ส่งเสริมเกษตรกรรมที่ยั่งยืน

- เป้าหมายที่ ๓ สร้างหลักประกันว่าคนมีชีวิตที่มีสุขภาพดีและส่งเสริมความเป็นอยู่ที่ดีสำหรับทุกคนในทุกวัย
- เป้าหมายที่ ๔ สร้างหลักประกันว่าทุกคนมีการศึกษาที่มีคุณภาพอย่างครอบคลุมและเท่าเทียมและสนับสนุนโอกาสในการเรียนรู้ตลอดชีวิต
- เป้าหมายที่ ๕ บรรลุความเท่าเทียมระหว่างเพศ และเสริมอำนาจให้แก่สตรีและเด็กหญิง
- เป้าหมายที่ ๖ สร้างหลักประกันว่าจะมีการจัดให้มีน้ำและสุขอนามัยสำหรับทุกคนและมีการบริหารการจัดการที่ยั่งยืน
- เป้าหมายที่ ๗ สร้างหลักประกันให้ทุกคนสามารถเข้าถึงพลังงานสมัยใหม่ที่ยั่งยืนในราคาที่ย่อมเยา
- เป้าหมายที่ ๘ ส่งเสริมการเติบโตทางเศรษฐกิจที่ต่อเนื่อง ครอบคลุมและยั่งยืน การจ้างงานเต็มที่มีผลิตภาพและการมีงานที่เหมาะสมสำหรับทุกคน
- ๔) เชื่อมโยงกับแผนพัฒนาภาคใต้ชายแดน (พ.ศ. ๒๕๖๖ - ๒๕๗๐)  
 ประเด็นการพัฒนานี้ ๑ พัฒนาคุณภาพการผลิตและการแปรรูป เพื่อสร้างมูลค่าเพิ่มให้กับสินค้าเกษตรหลักของภาค
- ประเด็นการพัฒนานี้ ๓ ยกระดับรายได้ การศึกษา สมรรถนะแรงงาน และสาธารณสุข เพื่อคุณภาพชีวิตที่ดีและสันติสุข
- ๕) เชื่อมโยงกับประเด็นพัฒนากลุ่มจังหวัดภาคใต้ชายแดน (พ.ศ. ๒๕๖๖ - ๒๕๗๐) (ฉบับทบทวน)  
 ประเด็นการพัฒนานี้ ๑ พัฒนาคุณภาพการผลิตและการแปรรูปสินค้าเกษตรหลักของกลุ่มจังหวัด
- ประเด็นการพัฒนานี้ ๒ พัฒนาและยกระดับการท่องเที่ยวระดับภูมิภาคให้มีคุณภาพอย่างยั่งยืนบนฐานอัตลักษณ์พหุวัฒนธรรม
- ประเด็นการพัฒนานี้ ๔ ยกระดับคุณภาพชีวิต รายได้ การศึกษา สมรรถนะแรงงานและสาธารณสุขเพื่อวิถีชีวิตที่ยั่งยืนและสันติสุข
- ๖) เชื่อมโยงกับประเด็นการพัฒนาจังหวัดนราธิวาส (พ.ศ. ๒๕๖๖ - ๒๕๗๐)  
 ฉบับทบทวน ประจำปีงบประมาณ พ.ศ. ๒๕๖๗  
 ประเด็นการพัฒนานี้ ๑ พัฒนาภาคการผลิต ภาคการเกษตรกรรม ท่องเที่ยว อุตสาหกรรมการค้า การค้าชายแดน การลงทุน นำไปสู่การสร้างมูลค่าเพิ่มอย่างต่อเนื่องและเกิดรายได้ภาคประชาชนยั่งยืน
- ประเด็นการพัฒนานี้ ๒ พัฒนาคุณภาพชีวิตลดความเหลื่อมล้ำพัฒนา จัดการโครงสร้างพื้นฐานทรัพยากรธรรมชาติ และสิ่งแวดล้อมอย่างเป็นระบบ นำไปสู่ความมั่นคงและสันติสุขที่ยั่งยืน

๗) เชื่อมโยงกับยุทธศาสตร์การพัฒนาขององค์กรปกครองส่วนท้องถิ่นในเขตจังหวัดนครราชสีมา  
ด้านที่ ๒ ด้านงานส่งเสริมคุณภาพชีวิต

๓. ยุทธศาสตร์ด้านการจัดระเบียบชุมชน/สังคมและการรักษาความสงบเรียบร้อย  
ดำเนินการตามแนวทาง ส่งเสริมให้มีความรู้ความเข้าใจแก่ประชาชนเกี่ยวกับการเมือง การปกครอง  
ระบบประชาธิปไตย พัฒนาศักยภาพของท้องถิ่นในการป้องกันและบรรเทาสาธารณภัยตลอดจนการรักษา  
ความสงบเรียบร้อยในท้องถิ่น เสริมสร้างความเข้มแข็งของชุมชนให้มีส่วนร่วมในการรักษาความสงบเรียบร้อย  
ในท้องถิ่น ส่งเสริมให้ผู้นำศาสนาเข้ามามีบทบาทเพื่อเพิ่มศักยภาพในการแก้ปัญหาความมั่นคง มีความ  
เชื่อมโยงยุทธศาสตร์ในภาพรวม ดังนี้

๑) เชื่อมโยงกับแผนยุทธศาสตร์ชาติ ๒๐ ปี ยุทธศาสตร์ที่ ๑ ด้านความมั่นคง

๒) เชื่อมโยงกับ แผนพัฒนาเศรษฐกิจและสังคมแห่งชาติ ฉบับที่ ๑๓

หมวดหมู่ที่ ๘ ไทยมีพื้นที่และเมืองอัจฉริยะที่น่าอยู่ ปลอดภัย เด็ดขาดได้อย่างยั่งยืน

หมวดหมู่ที่ ๑๑ ไทยสามารถลดความเสี่ยงและผลกระทบจากภัยธรรมชาติและ  
การเปลี่ยนแปลงสภาพภูมิอากาศ

๓) เชื่อมโยงกับเป้าหมายการพัฒนาที่ยั่งยืน (SDGs)

เป้าหมายที่ ๑๐ ลดความเสมอภาคภายในประเทศและระหว่างประเทศ

เป้าหมายที่ ๑๖ ส่งเสริมสังคมที่สงบสุขและครอบคลุมเพื่อการพัฒนาที่ยั่งยืนให้ทุก  
คนเข้าถึงความยุติธรรม และสร้างสถาบันที่มีประสิทธิภาพ  
รับผิดชอบและครอบคลุมในทุกระดับ

๔) เชื่อมโยงกับแผนพัฒนาภาคใต้ชายแดน (พ.ศ. ๒๕๖๖ - ๒๕๗๐)

ด้านที่ ๒ พัฒนาเมืองเศรษฐกิจชายแดนให้เป็นเมืองการค้าเมืองท่องเที่ยว และ  
จุดเชื่อมโยงกับพื้นที่เศรษฐกิจของประเทศ เพื่อนบ้านและอาเซียนตอนใต้  
และพัฒนาเมืองยะลาเป็นศูนย์กลางเศรษฐกิจของภาคใต้ชายแดน

ด้านที่ ๓ ยกระดับคุณภาพชีวิต รายได้ การศึกษา สมรรถนะแรงงาน และ  
สาธารณสุขเพื่อวิถีชีวิตที่ยั่งยืนและสันติสุข

๕) เชื่อมโยงกับประเด็นพัฒนากลุ่มจังหวัดภาคใต้ชายแดน (พ.ศ. ๒๕๖๖ - ๒๕๗๐)

(ฉบับทบทวน)

ประเด็นการพัฒนาที่ ๒ พัฒนาและยกระดับการท่องเที่ยวระดับภูมิภาคให้มี  
คุณภาพอย่างยั่งยืนบนฐานอัตลักษณ์พหุวัฒนธรรม



๖) เชื่อมโยงกับประเด็นการพัฒนาจังหวัดนครราชสีมา (พ.ศ. ๒๕๖๖ - ๒๕๗๐)  
ฉบับทบทวนประจำปีงบประมาณ พ.ศ. ๒๕๖๗

ประเด็นการพัฒนาจังหวัดที่ ๒ พัฒนาคุณภาพชีวิตลดความเหลื่อมล้ำพัฒนา  
จัดการโครงสร้างพื้นฐาน ทรัพยากรธรรมชาติและ  
สิ่งแวดล้อมอย่างเป็นระบบ นำไปสู่ความมั่นคง  
และสันติสุขที่ยั่งยืน

๗) เชื่อมโยงกับประเด็นการพัฒนาขององค์กรปกครองส่วนท้องถิ่นในเขตจังหวัดนครราชสีมา

ด้านที่ ๓ ด้านการจัดระเบียบชุมชน/สังคม และการรักษาความสงบเรียบร้อย

๔. ยุทธศาสตร์ด้านการวางแผน การส่งเสริมการลงทุนพาณิชย์กรรมและการท่องเที่ยว ดำเนินการ  
ตามแนวทาง ส่งเสริมการตลาด การค้า การลงทุนในท้องถิ่นและเมืองชายแดน ส่งเสริมระบบเศรษฐกิจชุมชน  
และผลิตภัณฑ์ในท้องถิ่น ส่งเสริมการค้าออนไลน์ผ่านดิจิทัลแพลตฟอร์ม ส่งเสริมให้ประชาชนยึดหลัก  
เศรษฐกิจพอเพียง ส่งเสริมโครงการตามแนวพระราชดำริ และพัฒนาส่งเสริมการท่องเที่ยวและแหล่ง  
ท่องเที่ยวเชิงอนุรักษ์ มีความเชื่อมโยงยุทธศาสตร์ในภาพรวมดังนี้

๑) เชื่อมโยงกับแผนยุทธศาสตร์ชาติ ๒๐ ปี

ยุทธศาสตร์ที่ ๒ ด้านการสร้างความสามารถในการแข่งขัน

ยุทธศาสตร์ที่ ๓ ด้านการพัฒนาและเสริมสร้างศักยภาพทรัพยากรมนุษย์

ยุทธศาสตร์ที่ ๔ ด้านการสร้างโอกาสและความเสมอภาคทางสังคม

๒) เชื่อมโยงกับแผนพัฒนาเศรษฐกิจและสังคมแห่งชาติ ฉบับที่ ๑๓

หมวดหมู่ที่ ๑ ไทยเป็นประเทศชั้นนำด้านสินค้าเกษตรและเกษตรแปรรูปมูลค่าสูง

หมวดหมู่ที่ ๒ ไทยเป็นจุดหมายของการท่องเที่ยวที่เน้นคุณภาพและความยั่งยืน

หมวดหมู่ที่ ๔ ไทยเป็นศูนย์กลางทางการแพทย์และสุขภาพมูลค่าสูง

หมวดหมู่ที่ ๕ ไทยเป็นประตูการค้าการลงทุนและยุทธศาสตร์ทางโลจิสติกส์ที่สำคัญ

หมวดหมู่ที่ ๗ ไทยมีวิสาหกิจขนาดกลางและขนาดย่อมที่เข้มแข็งมีศักยภาพสูงและ  
สามารถแข่งขันได้

หมวดหมู่ที่ ๘ ไทยมีพื้นที่และเมืองอัจฉริยะที่น่าอยู่ปลอดภัยเติบโตได้อย่างยั่งยืน

หมวดหมู่ที่ ๙ ไทยมีความยากจนข้ามรุ่นลดลง และมีความคุ้มครองทางสังคม  
ที่เพียงพอเหมาะสม

๓) เชื่อมโยงกับเป้าหมายการพัฒนาที่ยั่งยืน (SDGs)

เป้าหมายที่ ๑ ขจัดความยากจนทุกรูปแบบในทุกพื้นที่

เป้าหมายที่ ๒ ยุติความหิวโหย บรรลุความมั่นคงของอาหารและยกระดับโภชนาการ  
ส่งเสริมเกษตรกรรมที่ยั่งยืน

เป้าหมายที่ ๗ สร้างหลักประกันให้ทุกคนสามารถเข้าถึงพลังงานสมัยใหม่ที่ยั่งยืน  
ในราคาที่เอื้อเฟื้อ

เป้าหมายที่ ๘ ส่งเสริมการเติบโตทางเศรษฐกิจที่ต่อเนื่อง ครอบคลุมและยั่งยืน  
การจ้างงานเต็มที่มีผลิตภาพ และการมีงานที่เหมาะสมสำหรับทุกคน

เป้าหมายที่ ๑๒ สร้างหลักประกันให้มีรูปแบบการผลิตและการบริโภคที่ยั่งยืน

๔) เชื่อมโยงกับแผนพัฒนาภาคใต้ชายแดน (พ.ศ. ๒๕๖๖ - ๒๕๗๐)

ด้านที่ ๑ พัฒนาศักยภาพการผลิตและการแปรรูปเพื่อสร้างมูลค่าเพิ่มให้กับสินค้า  
เกษตรหลักของภาค

ด้านที่ ๒ พัฒนาเมืองเศรษฐกิจชายแดนให้เป็นเมืองการค้าเมืองท่องเที่ยว และ  
จุดเชื่อมโยงกับพื้นที่เศรษฐกิจของประเทศเพื่อนบ้านและอาเซียนตอนใต้  
และพัฒนาเมืองยะลาเป็นศูนย์กลางเศรษฐกิจของภาคใต้ชายแดน

ด้านที่ ๓ ยกระดับคุณภาพชีวิต รายได้ การศึกษา สมรรถนะแรงงาน และสาธารณสุข  
เพื่อวิถีชีวิตที่ยั่งยืนและสันติสุข

ด้านที่ ๔ อนุรักษ์และฟื้นฟูทรัพยากรธรรมชาติและสิ่งแวดล้อมเพื่อเป็นฐานการผลิต  
ของภาค และการบริหารจัดการสิ่งแวดล้อมเพื่อลดความเสี่ยงจากภัยธรรมชาติ

๕) เชื่อมโยงกับแผนพัฒนากลุ่มจังหวัดภาคใต้ชายแดน (พ.ศ. ๒๕๖๖ - ๒๕๗๐)

(ฉบับทบทวน)

ประเด็นการพัฒนาที่ ๑ พัฒนาคุณภาพการผลิตและการแปรรูปสินค้าเกษตรหลัก  
ของกลุ่มจังหวัด

ประเด็นการพัฒนาที่ ๒ พัฒนาและยกระดับการท่องเที่ยวระดับภูมิภาคให้มี  
คุณภาพอย่างยั่งยืนบนฐานอัตลักษณ์พหุวัฒนธรรม

ประเด็นการพัฒนาที่ ๓ พัฒนาเศรษฐกิจและส่งเสริมอุตสาหกรรมการค้าชายแดน

ประเด็นการพัฒนาที่ ๔ ยกระดับคุณภาพชีวิต รายได้ การศึกษา สมรรถนะแรงงาน  
และสาธารณสุขเพื่อวิถีชีวิตที่ยั่งยืนและสันติสุข

๖) เชื่อมโยงกับประเด็นการพัฒนาจังหวัดนราธิวาส (พ.ศ. ๒๕๖๖ - ๒๕๗๐)

ฉบับทบทวนประจำปีงบประมาณ พ.ศ. ๒๕๖๗

ประเด็นการพัฒนาจังหวัด ที่ ๑ พัฒนาภาคการผลิต ภาคการเกษตรกรรม ท่องเที่ยว  
อุตสาหกรรมการค้า การค้าชายแดน การลงทุน  
นำไปสู่การสร้างมูลค่าเพิ่มอย่างต่อเนื่องและเกิด  
รายได้ภาคประชาชนยั่งยืน

๗) เชื่อมโยงกับยุทธศาสตร์การพัฒนาขององค์กรปกครองส่วนท้องถิ่นในเขตจังหวัดนราธิวาส

ด้านที่ ๔ ด้านการวางแผนการส่งเสริมการลงทุนพาณิชย์กรรมและการท่องเที่ยว

๕. ยุทธศาสตร์ด้านการบริหารจัดการและการอนุรักษ์ทรัพยากรธรรมชาติและสิ่งแวดล้อม ดำเนินการตามแนวทาง อนุรักษ์และฟื้นฟูทรัพยากรธรรมชาติและสิ่งแวดล้อม ส่งเสริม สนับสนุนให้ ประชาชนในชุมชนมีจิตสำนึกในการร่วมกันอนุรักษ์ทรัพยากรธรรมชาติและสิ่งแวดล้อม ปรับปรุงภูมิทัศน์ใน ชุมชนและเมือง จัดทำระบบกำจัดขยะและสิ่งปฏิกูลตลอดจนระบบบำบัดน้ำเสีย และ ส่งเสริมและสนับสนุน การใช้พลังงานทดแทน มีความเชื่อมโยงยุทธศาสตร์ในภาพรวมดังนี้

๑) เชื่อมโยงกับแผนยุทธศาสตร์ชาติ ๒๐ ปี

ยุทธศาสตร์ที่ ๕ ด้านการสร้างการเติบโตบนคุณภาพชีวิตที่เป็นมิตรต่อสิ่งแวดล้อม

๒) เชื่อมโยงกับแผนพัฒนาเศรษฐกิจและสังคมแห่งชาติ ฉบับที่ ๑๓

หมวดหมาย ที่ ๑ ไทยเป็นประเทศชั้นนำด้านสินค้าเกษตรและเกษตรแปรรูปมูลค่าสูง

หมวดหมาย ที่ ๘ ไทยมีพื้นที่และเมืองอัจฉริยะที่น่าอยู่ปลอดภัยเติบโตได้อย่างยั่งยืน

หมวดหมายที่ ๑๑ ไทยสามารถลดความเสี่ยงและผลกระทบจากภัยธรรมชาติและ การ

เปลี่ยนแปลงสภาพภูมิอากาศ

๓) เชื่อมโยงกับเป้าหมายการพัฒนาที่ยั่งยืน (SDGs)

เป้าหมายที่ ๖ สร้างหลักประกันว่าจะมีการจัดให้มีน้ำและสุขอนามัยสำหรับทุกคน

และมีการบริหารจัดการที่ยั่งยืน

เป้าหมายที่ ๑๒ สร้างหลักประกันให้มีรูปแบบการผลิตและการบริโภคที่ยั่งยืน

เป้าหมายที่ ๑๔ อนุรักษ์และใช้ประโยชน์จากมหาสมุทร ทะเล และทรัพยากรทาง

ทะเลอย่างยั่งยืน เพื่อการพัฒนาที่ยั่งยืน

เป้าหมายที่ ๑๕ ปกป้องฟื้นฟู และสนับสนุนการใช้ระบบนิเวศบนบกอย่างยั่งยืน

จัดการป่าไม้อย่างยั่งยืนต่อสู้การกลายสภาพเป็นทะเลทราย หยุดการ

เสื่อมโทรมของที่ดินและสภาพดิน และหยุดยั้งการสูญเสียมวล

หลากหลายทางชีวภาพ

๔) เชื่อมโยงกับแผนพัฒนาภาคใต้ชายแดน (พ.ศ. ๒๕๖๖ - ๒๕๗๐)

ด้านที่ ๑ พัฒนาศักยภาพการผลิตและการแปรรูปเพื่อสร้างมูลค่าเพิ่มให้กับสินค้า

เกษตรหลักของภาค

ด้านที่ ๔ อนุรักษ์และฟื้นฟูทรัพยากรธรรมชาติและสิ่งแวดล้อมเพื่อเป็นฐานการผลิต

ของภาค และการบริหารจัดการสิ่งแวดล้อมเพื่อลดความเสี่ยงจากภัย

ธรรมชาติ

๕) เชื่อมโยงกับแผนพัฒนากลุ่มจังหวัดภาคใต้ชายแดน (พ.ศ. ๒๕๖๖ - ๒๕๗๐)

(ฉบับทบทวน)

ประเด็นการพัฒนาที่ ๔ ยกกระดับคุณภาพชีวิต รายได้ การศึกษา สมรรถนะแรงงาน

และสาธารณสุขเพื่อวิถีชีวิตที่ยั่งยืนและสันติสุข

๖) เชื่อมโยงกับประเด็นการพัฒนาจังหวัดนครราชสีมา (พ.ศ. ๒๕๖๖ - ๒๕๗๐)  
ฉบับทบทวนประจำปีงบประมาณ พ.ศ. ๒๕๖๗

ประเด็นการพัฒนาจังหวัดที่ ๑ พัฒนาภาคการผลิต ภาคการเกษตรกรรม ท่องเที่ยว  
อุตสาหกรรมการค้า การค้าชายแดน การลงทุน  
นำไปสู่การสร้างมูลค่าเพิ่มอย่างต่อเนื่องและเกิด  
รายได้ภาคประชาชนยั่งยืน

ประเด็นการพัฒนาจังหวัดที่ ๒ พัฒนาคุณภาพชีวิตลดความเหลื่อมล้ำพัฒนา  
จัดการโครงสร้างพื้นฐาน ทรัพยากรธรรมชาติและ  
สิ่งแวดล้อมอย่างเป็นระบบ นำไปสู่ความมั่นคง  
และสันติสุขที่ยั่งยืน

๗) เชื่อมโยงกับยุทธศาสตร์การพัฒนาขององค์กรปกครองส่วนท้องถิ่นในเขตจังหวัดนครราชสีมา

ด้านที่ ๕ ด้านการบริหารจัดการและการอนุรักษ์ทรัพยากรธรรมชาติและสิ่งแวดล้อม

๖. ยุทธศาสตร์ด้านศิลป วัฒนธรรม จารีตประเพณีและภูมิปัญญาท้องถิ่น ดำเนินการตาม  
แนวทาง ส่งเสริมการอนุรักษ์ ฟื้นฟู สืบทอดจารีตประเพณี ศิลปวัฒนธรรม ส่งเสริมและสนับสนุนภูมิปัญญาท้องถิ่น  
และปราชญ์บุคคล เสริมสร้างและทำนุบำรุงศาสนา ตลอดจนศิลปวัฒนธรรมท้องถิ่น ส่งเสริม  
และสนับสนุนการอนุรักษ์โบราณวัตถุและโบราณสถานในท้องถิ่น ส่งเสริมสนับสนุนการพัฒนาคุณธรรม  
จริยธรรมของเด็ก เยาวชนและประชาชน มีความเชื่อมโยงยุทธศาสตร์ในภาพรวมดังนี้

๑) เชื่อมโยงกับแผนยุทธศาสตร์ชาติ ๒๐ ปี

ยุทธศาสตร์ที่ ๒ ด้านการสร้างขีดความสามารถในการแข่งขัน

ยุทธศาสตร์ที่ ๓ ด้านการพัฒนาและเสริมสร้างศักยภาพทรัพยากรมนุษย์

ยุทธศาสตร์ที่ ๔ ด้านการสร้างโอกาสและความเสมอภาคทางสังคม

๒) เชื่อมโยงกับ แผนพัฒนาเศรษฐกิจและสังคมแห่งชาติ ฉบับที่ ๑๓

หมวดหมายที่ ๑ ไทยเป็นประเทศชั้นนำด้านสินค้าเกษตรและเกษตรแปรรูปมูลค่าสูง

หมวดหมายที่ ๒ ไทยเป็นจุดหมายของการท่องเที่ยวที่เน้นคุณภาพและความยั่งยืน

หมวดหมายที่ ๔ ไทยเป็นศูนย์กลางทางการแพทย์และสุขภาพมูลค่าสูง

หมวดหมายที่ ๕ ไทยเป็นประตูการค้าการลงทุนและยุทธศาสตร์ทางโลจิสติกส์ที่สำคัญ  
ของภูมิภาค

หมวดหมายที่ ๗ ไทยมีวิสาหกิจขนาดกลางและขนาดย่อมที่เข้มแข็ง มีศักยภาพสูงและ  
สามารถแข่งขันได้

หมวดหมายที่ ๘ ไทยมีพื้นที่และเมืองอัจฉริยะที่น่าอยู่ปลอดภัยเติบโตได้อย่างยั่งยืน

หมวดหมายที่ ๙ ไทยมีความยากจนข้ามรุ่นลดลง และคนไทยทุกคนมีความคุ้มครองทาง  
สังคมที่เพียงพอ เหมาะสม

๓) เชื่อมโยงกับเป้าหมายการพัฒนาที่ยั่งยืน (SDGs)

เป้าหมายที่ ๕ บรรลุความเท่าเทียมระหว่างเพศ และเสริมอำนาจให้แก่สตรีและเด็กหญิง  
 เป้าหมายที่ ๖ สร้างหลักประกันว่าจะมีการจัดให้มีน้ำและสุขอนามัยสำหรับทุกคนและมี  
 การบริหารการจัดการที่ยั่งยืน

เป้าหมายที่ ๑๒ สร้างหลักประกันให้มีรูปแบบการผลิตและการบริโภคที่ยั่งยืน

เป้าหมายที่ ๑๓ ปฏิบัติการอย่างเร่งด่วนเพื่อต่อสู้การเปลี่ยนแปลงสภาพภูมิอากาศและ  
 ผลกระทบที่เกิดขึ้น

เป้าหมายที่ ๑๔ อนุรักษ์และใช้ประโยชน์จากมหาสมุทร ทะเล และทรัพยากรทางทะเล  
 อย่างยั่งยืน เพื่อการพัฒนาที่ยั่งยืน

๔) เชื่อมโยงกับแผนพัฒนาภาคใต้ชายแดน (พ.ศ. ๒๕๖๖ - ๒๕๗๐)

ด้านที่ ๓ ยกระดับคุณภาพชีวิต รายได้ การศึกษา สมรรถนะแรงงานและสาธารณสุขเพื่อ  
 วิถีชีวิตที่ยั่งยืนและสันติสุข

๕) เชื่อมโยงกับแผนพัฒนากลุ่มจังหวัดภาคใต้ชายแดน (พ.ศ. ๒๕๖๖ - ๒๕๗๐)

(ฉบับทบทวน)

ประเด็นการพัฒนาที่ ๑ พัฒนาคุณภาพการผลิตและการแปรรูปสินค้าเกษตรหลัก  
 ของกลุ่มจังหวัด

ประเด็นการพัฒนาที่ ๒ พัฒนาและยกระดับการท่องเที่ยวระดับภูมิภาคให้มี  
 คุณภาพอย่างยั่งยืนบนฐานอัตลักษณ์พหุวัฒนธรรม

ประเด็นการพัฒนาที่ ๓ พัฒนาเศรษฐกิจและส่งเสริมอุตสาหกรรมการค้าชายแดน และ

ประเด็นการพัฒนาที่ ๔ ยกระดับคุณภาพชีวิต รายได้ การศึกษา สมรรถนะแรงงานและ  
 สาธารณสุขเพื่อวิถีชีวิตที่ยั่งยืนและสันติสุข

๖) เชื่อมโยงกับยุทธศาสตร์การพัฒนาจังหวัดนราธิวาส (พ.ศ. ๒๕๖๖ - ๒๕๗๐)

ฉบับทบทวนประจำปีงบประมาณ พ.ศ. ๒๕๖๗

ประเด็นการพัฒนาจังหวัดที่ ๑ พัฒนาภาคการผลิต ภาคการเกษตรกรรม ท่องเที่ยว  
 อุตสาหกรรมการค้า การค้าชายแดน การลงทุน  
 นำไปสู่การสร้างมูลค่าเพิ่มอย่างต่อเนื่องและเกิด  
 รายได้ภาคประชาชนยั่งยืน

ประเด็นการพัฒนาจังหวัดที่ ๒ พัฒนาคุณภาพชีวิต ลดความเหลื่อมล้ำ พัฒนา จัดการ  
 โครงสร้างพื้นฐาน ทรัพยากรธรรมชาติและสิ่งแวดล้อม  
 อย่างเป็นระบบ นำไปสู่ความมั่นคงและสันติสุขที่ยั่งยืน

๗) เชื่อมโยงกับยุทธศาสตร์การพัฒนาขององค์กรปกครองส่วนท้องถิ่นในเขตจังหวัดนราธิวาส

ด้านที่ ๖ ด้านศิลปะ วัฒนธรรม จารีตประเพณี และภูมิปัญญาท้องถิ่น

๗. ยุทธศาสตร์ด้านการบริหารจัดการตามหลักธรรมาภิบาล ดำเนินการตามแนวทาง พัฒนาความรู้ ความสามารถและคุณธรรมจริยธรรมแก่บุคลากรในองค์กร พัฒนาปรับปรุงจัดหาเครื่องมือ เครื่องใช้ ตลอดจนสถานที่ในการปฏิบัติงาน พัฒนาปรับปรุงระบบบริหารจัดการองค์กรตามหลักธรรมาภิบาล ปรับปรุงและสร้างระบบการให้บริการที่ทันสมัย รวดเร็ว และมีประสิทธิภาพ ส่งเสริมและสร้างทัศนคติที่ดี ต่อการปฏิบัติงานเพื่อการบริการประชาชน และพัฒนาส่งเสริมระบบการประชาสัมพันธ์และเผยแพร่การ ดำเนินงานขององค์กร มีความเชื่อมโยงยุทธศาสตร์ในภาพรวม ดังนี้

- ๑) เชื่อมโยงกับแผนยุทธศาสตร์ชาติ ๒๐ ปี  
ยุทธศาสตร์ที่ ๖ ด้านการปรับสมดุลและพัฒนากระบวนการบริหารจัดการภาครัฐ
- ๒) เชื่อมโยงกับแผนพัฒนาเศรษฐกิจและสังคมแห่งชาติ ฉบับที่ ๑๓  
หมวดหมู่ที่ ๑๒ ไทยมีกำลังคนสมรรถนะสูง มุ่งเรียนรู้อย่างต่อเนื่อง ตอบโจทย์  
การพัฒนาแห่งอนาคต  
หมวดหมู่ที่ ๑๓ ไทยมีภาครัฐที่ทันสมัย มีประสิทธิภาพและตอบโจทย์ประชาชน
- ๓) เชื่อมโยงกับเป้าหมายการพัฒนาที่ยั่งยืน (SDGs)  
เป้าหมายที่ ๑๓ ปฏิบัติการอย่างเร่งด่วนเพื่อต่อสู้การเปลี่ยนแปลงสภาพภูมิอากาศ  
และผลกระทบที่เกิดขึ้น  
เป้าหมายที่ ๑๖ ส่งเสริมสังคมที่สงบสุขและครอบคลุมเพื่อการพัฒนาที่ยั่งยืน ให้ทุก  
คนเข้าใจถึงความยุติธรรม และสร้างสถาบันที่มีประสิทธิภาพ  
รับผิดชอบและครอบคลุมในทุกระดับ  
เป้าหมายที่ ๑๗ เสริมความเข้มแข็งให้แก่กลไกดำเนินงานและฟื้นฟูหุ้นส่วน  
ความร่วมมือระดับโลกเพื่อการพัฒนาที่ยั่งยืน
- ๔) เชื่อมโยงกับแผนพัฒนาภาคใต้ชายแดน (พ.ศ. ๒๕๖๖ - ๒๕๗๐)  
ด้านที่ ๔ ยกระดับคุณภาพชีวิต รายได้ การศึกษา สมรรถนะแรงงานและสาธารณสุข  
เพื่อวิถีชีวิตที่ยั่งยืนด้วยทุนพหุวัฒนธรรมและการมีระบบสุขภาพที่ดี
- ๕) เชื่อมโยงกับแผนพัฒนากลุ่มจังหวัดภาคใต้ชายแดน (พ.ศ. ๒๕๖๖ - ๒๕๗๐)  
ประเด็นการพัฒนาที่ ๔ พัฒนาและยกระดับคุณภาพชีวิตของประชาชนและแก้ไข  
ปัญหาความยากจนเพื่อลดความเหลื่อมล้ำ
- ๖) เชื่อมโยงกับประเด็นการพัฒนาจังหวัดนราธิวาส (พ.ศ. ๒๕๖๖ - ๒๕๗๐)  
ฉบับทบทวนประจำปีงบประมาณ พ.ศ. ๒๕๖๗  
ประเด็นการพัฒนาจังหวัดที่ ๒ พัฒนาคุณภาพชีวิต ลดความเหลื่อมล้ำ พัฒนา  
จัดการโครงสร้างพื้นฐาน ทรัพยากรธรรมชาติและสิ่งแวดล้อม  
อย่างเป็นระบบ นำไปสู่ความมั่นคงและสันติสุขที่ยั่งยืน
- ๗) เชื่อมโยงกับยุทธศาสตร์การพัฒนาขององค์กรปกครองส่วนท้องถิ่นในเขตจังหวัดนราธิวาส  
ด้านที่ ๗ ด้านการบริหารจัดการตามหลักธรรมาภิบาล

### ๓. การวิเคราะห์เพื่อพัฒนาท้องถิ่น

#### ๓.๑) การวิเคราะห์กรอบการจัดทำยุทธศาสตร์ขององค์การบริหารส่วนจังหวัดนราธิวาส

##### การวิเคราะห์ศักยภาพ

ผลการวิเคราะห์ศักยภาพเพื่อประเมินสถานการณ์การพัฒนาในปัจจุบันและโอกาสการพัฒนาในอนาคตขององค์การบริหารส่วนจังหวัดนราธิวาส (SWOT) ดังนี้

##### จุดแข็ง (Strength)

S๑	มีเส้นทางคมนาคมขนส่งที่ครอบคลุมทั้งทางบก ทางน้ำและทางอากาศ
S๒	มีสนามบินที่เอื้อต่อการพัฒนาให้เชื่อมโยงกับพื้นที่ต่างๆ
S๓	นโยบายผู้บริหารท้องถิ่นให้การส่งเสริมและสนับสนุนงานด้านโครงสร้างพื้นฐาน
S๔	พื้นที่ที่มีความอุดมสมบูรณ์เอื้อต่อการประกอบอาชีพและการพัฒนา
S๕	มีสถาบันการศึกษาในระดับอุดมศึกษา
S๖	มีการส่งเสริมการศึกษาในทุกระดับ
S๗	มีสถานบริการด้านสุขภาพครอบคลุมทุกตำบล
S๘	อปท.มีนโยบายในการแก้ไขปัญหาเสพติด
S๙	อปท.มีนโยบายในการส่งเสริมด้านการกีฬา
S๑๐	มีกำลังประชาชน องค์กรจากภาครัฐ ทั้งในและนอกเขตเมือง เช่น ชคต. ขรบ. และอธรม. รวมทั้งมีการเพิ่มกำลัง อส. ในเขตเมืองเพื่อดูแลความสงบเป็นกรณีพิเศษ
S๑๑	มีชายแดนติดต่อประเทศมาเลเซีย และมีด่านชายแดน ๓ ด้าน ที่เอื้อต่อการท่องเที่ยว การบริการ การลงทุนและการค้าชายแดน
S๑๒	เป็นแหล่งผลิตสินค้าชุมชน/สินค้า OTOP ที่หลากหลายและมีผลผลิตทางการเกษตรที่ขึ้นชื่อ
S๑๓	มีผลผลิตทางการเกษตรที่หลากหลาย และมีชื่อเสียงเป็นที่ต้องการของตลาด
S๑๔	มีศูนย์ศึกษาการพัฒนาพิกุลทองอันเนื่องมาจากพระราชดำริ เป็นศูนย์การเรียนรู้ตามหลักปรัชญาเศรษฐกิจพอเพียง
S๑๕	มีแหล่งท่องเที่ยวที่มีความหลากหลาย โดดเด่น เป็นเอกลักษณ์ เช่น เขิงนิเวศ เขิงวัฒนธรรม
S๑๖	มีสถานบริการด้านสาธารณสุขที่เชื่อมโยงไร้รอยต่อทุกระดับ
S๑๗	มีช่องทางในการประชาสัมพันธ์โครงการ/กิจกรรมตลอดถึงผลการดำเนินงานให้ประชาชนรับรู้
S๑๘	มีทรัพยากรธรรมชาติที่หลากหลาย เช่น ป่าพรุ ป่าต้นน้ำ ป่าชายเลน แร่ทอง ดินขาว
S๑๙	มีแหล่งเรียนรู้ด้านศิลปะ วัฒนธรรมที่หลากหลาย เช่น มัสยิด ๓๐๐ ปี พุทธมณฑลเขากง เป็นต้น
S๒๐	มีภาษาและวัฒนธรรมที่สอดคล้องกับประชาคมอาเซียน
S๒๑	มีขนบธรรมเนียมประเพณี วัฒนธรรมท้องถิ่นที่ดั้งเดิมมีความโดดเด่นเป็นเอกลักษณ์
S๒๒	มีความหลากหลายทางวัฒนธรรมและภูมิปัญญาท้องถิ่น
S๒๓	บุคลากรมีโอกาสในการพัฒนาตนเองในด้านการศึกษาในระดับที่สูงขึ้นเอื้อต่อการปฏิบัติงาน
S๒๔	มีบุคลากรและเครื่องมือเครื่องใช้ที่ทันสมัยเอื้อต่อการบริการประชาชน
S๒๕	องค์กรปกครองส่วนท้องถิ่นมีอิสระในการกำหนดนโยบาย การบริหาร การจัดการบริการสาธารณะ การบริหารงานบุคคล การเงิน การคลังและมีความใกล้ชิด และเข้าใจบริบทของท้องถิ่น

## จุดอ่อน (Weakness)

W๑	ถนนในพื้นที่ส่วนใหญ่ชำรุด และไม่ได้มาตรฐาน
W๒	ขาดการจัดระบบจราจรเพื่อความสะดวกและปลอดภัยของผู้ใช้ถนน
W๓	ขาดแคลนแหล่งน้ำอุปโภค บริโภค ในช่วงฤดูแล้ง ทำให้ผลผลิตทางการเกษตรคุณภาพต่ำ
W๔	ขาดการนำเทคโนโลยีที่ทันสมัย ประสิทธิภาพสูง มาใช้ในการประกอบอาชีพด้านการเกษตร
W๕	ขาดแคลนแพทย์เชี่ยวชาญเฉพาะทางในการรักษาผู้ป่วยเฉพาะโรค
W๖	ขาดการส่งเสริมด้านการกีฬา
W๗	ขาดการบริหารจัดการด้านการท่องเที่ยวที่มีประสิทธิภาพ ประกอบกับปัญหาความไม่สงบในพื้นที่ไม่เอื้อต่อการท่องเที่ยว
W๘	ขาดการประสานความร่วมมือภายในองค์กร
W๙	สถานการณ์ความไม่สงบในพื้นที่ทำให้ประชาชนไม่สามารถประกอบอาชีพได้ตามปกติ
W๑๐	คุณภาพการศึกษาต่ำกว่าเกณฑ์มาตรฐาน
W๑๑	ระบบการสื่อสารไม่ทั่วถึงทุกพื้นที่เป็นอุปสรรคต่อการประสานงานด้านความมั่นคง
W๑๒	ประชาชนในพื้นที่ขาดความรู้ในการป้องกันสาธารณภัย
W๑๓	การรวมกลุ่มผลผลิตยังไม่เข้มแข็ง และขาดการบริหารจัดการผลผลิต
W๑๔	ผู้ประกอบการด้านการเกษตร วิสาหกิจชุมชน ขาดความรู้ในเรื่องของการผลิตสินค้าที่ได้มาตรฐาน การบรรจุภัณฑ์ การบริหารจัดการ การประชาสัมพันธ์สินค้า และการผลิตสินค้าที่เป็นมิตรต่อสิ่งแวดล้อม
W๑๕	มีการบุกรุกทำลายพื้นที่ป่า เนื่องจากความไม่ชัดเจนของแนวเขตพื้นที่และเอกสารสิทธิ์ในที่ดิน
W๑๖	ประชาชนขาดความรู้และขาดจิตสำนึกในการอนุรักษ์ทรัพยากรธรรมชาติและสิ่งแวดล้อม
W๑๗	ศักยภาพของเกษตรกรด้านเทคโนโลยีด้านการผลิตและการแปรรูปมีน้อย การรวมกลุ่มทางเศรษฐกิจ การเกษตรไม่เข้มแข็ง
W๑๘	เศรษฐกิจขยายตัวในระดับต่ำ เนื่องจากการเกษตรขาดองค์ความรู้ ขาดการใช้เครื่องมือที่ทันสมัย
W๑๙	ประชาชนวัยแรงงานว่างงานเพราะเลิกงาน และขาดแหล่งประกอบการด้านอุตสาหกรรมโรงงาน รองรับแรงงาน ขาดแรงงานที่มีทักษะ
W๒๐	ทรัพยากรธรรมชาติเสื่อมโทรม เช่น ปัญหาหยาบ ปัญหาการบุกรุกพื้นที่ป่า
W๒๑	ปัญหาด้านสาธารณสุข ประชาชนขาดความรู้ด้านสุขลักษณะอนามัย
W๒๒	ปัญหาความไม่สงบในพื้นที่และความไม่มั่นใจในความปลอดภัยในชีวิตและทรัพย์สิน ผู้ประกอบการไม่กล้าเข้ามาลงทุนในพื้นที่ โดยเฉพาะการลงทุนในอุตสาหกรรมขนาดใหญ่ ทำให้ประชาชนมีรายได้ต่ำกว่าเกณฑ์มาตรฐาน และทำให้ระบบเศรษฐกิจในจังหวัดนราธิวาสไม่เติบโตเท่าที่ควร
W๒๓	มีการบุกรุกทำลายพื้นที่ป่า เนื่องจากความไม่ชัดเจนของแนวเขตพื้นที่และเอกสารสิทธิ์ในที่ดิน
W๒๔	สถานที่ท่องเที่ยวทั้งในด้านเชิงนิเวศ และเชิงวัฒนธรรม ขาดการดูแล ชำรุด แหล่งท่องเที่ยวไม่ได้รับการประชาสัมพันธ์เท่าที่ควร โครงสร้างพื้นฐานและสิ่งอำนวยความสะดวกทางการท่องเที่ยวไม่ได้มาตรฐานการท่องเที่ยว



## โอกาส (Opportunity)

0๑	นโยบายการรวมกลุ่มประชาคมเศรษฐกิจอาเซียน (AEC) เอื้อต่อการพัฒนาด้านโครงสร้างพื้นฐาน
0๒	นโยบายรัฐบาลให้ความสำคัญต่อการพัฒนาพื้นที่ ๕ จังหวัดชายแดนภาคใต้โดยเฉพาะนโยบายการพัฒนาด้านโครงสร้างพื้นฐาน
0๓	นโยบายรัฐบาลให้ความสำคัญในการสนับสนุนงบประมาณ ภายใต้โครงการอันเนื่องมาจากพระราชดำริและการขับเคลื่อนปรัชญาเศรษฐกิจพอเพียง
0๔	รัฐบาลมีนโยบายเร่งด่วนในการแก้ไขปัญหาความไม่สงบในจังหวัดชายแดนภาคใต้ให้เป็นวาระแห่งชาติ
0๕	รัฐบาลมีนโยบายที่เอื้ออำนวยต่อการพัฒนาเศรษฐกิจสังคม และการแก้ไขปัญหาความไม่สงบในพื้นที่ ๓ จังหวัดชายแดนภาคใต้ คือ นโยบายการพัฒนาเมืองต้นแบบในพื้นที่ชายแดนใต้ อำเภอเบตง อำเภอหนองจิก และ อำเภอสุโหงโกลก
0๖	ปริมาณความต้องการอาหารของประชากรโลกเพิ่มขึ้น และมีนโยบายเรื่องความมั่นคงด้านอาหารของกลุ่มประเทศตะวันออกกลาง (อาหารฮาลาล)
0๗	รัฐบาลมีนโยบายและให้ความสำคัญในการอนุรักษ์ทรัพยากรธรรมชาติและสิ่งแวดล้อม เช่น ป่าฮาลาบาลา พรุได้ะแดง เทือกเขาบูโด - สุโหงปาดี
0๘	หน่วยงานในพื้นที่มุ่งเน้นการส่งเสริมอาชีพให้กับประชาชน
0๙	รัฐบาลประกาศให้การแก้ไขปัญหาเสพติดเป็นวาระแห่งชาติ
0๑๐	ความทันสมัยของระบบเทคโนโลยีสารสนเทศทำให้การเข้าถึงการเรียนรู้ทำได้ง่ายขึ้น
0๑๑	การประสานความร่วมมือเรื่องการบรรเทาสาธารณภัยระหว่างประเทศ (ไทย-มาเลเซีย) อย่างต่อเนื่องทำให้สามารถขยายความร่วมมือในด้านต่าง ๆ
0๑๒	พื้นที่มีระบบส่งเสริมสินค้าชุมชน
0๑๓	ภาครัฐให้การสนับสนุนงบประมาณโครงการด้านเศรษฐกิจพอเพียง และโครงการพระราชดำริ เพื่อเป็นศูนย์กลางการเรียนรู้ ตามหลักปรัชญาเศรษฐกิจพอเพียง เช่น ศูนย์การศึกษาการพัฒนาพิภพหอง
0๑๔	กระแสความนิยมการท่องเที่ยวเชิงอนุรักษ์สอดคล้องกับการดำเนินชีวิตของประชาชนในพื้นที่
0๑๕	มีหน่วยงานทั้งภาครัฐและเอกชนที่มีภารกิจโดยตรงในการบริหารจัดการทรัพยากรธรรมชาติและสิ่งแวดล้อมและมีการบูรณาการงานด้านการอนุรักษ์ทรัพยากรธรรมชาติและสิ่งแวดล้อม
0๑๖	มีพิพิธภัณฑ์เมืองนราธิวาส เป็นแหล่งศึกษาเรียนรู้ประวัติศาสตร์ สังคม และวิถีชีวิตของชาวนราธิวาส
0๑๗	มีสถาบันการศึกษาในระดับอุดมศึกษา ได้แก่ มหาวิทยาลัยนราธิวาสราชนครินทร์ (มนร.) และวิทยาลัยชุมชนจังหวัดนราธิวาสเพื่อรองรับโอกาสทางการศึกษา
0๑๘	มีศูนย์วิทยาศาสตร์เพื่อการศึกษา เป็นเครือข่ายและแหล่งเรียนรู้ในการพัฒนาด้านวิทยาศาสตร์
0๑๙	หน่วยงานมีหลักธรรมาภิบาลใช้เป็นแนวทางในการปฏิบัติงาน และกรมส่งเสริมการปกครองท้องถิ่น ได้พัฒนาระบบสำหรับการปฏิบัติงาน เช่น ระบบ e-plan ระบบ e-laas เพื่อเพิ่มประสิทธิภาพการปฏิบัติงาน

## อุปสรรค (Threat)

T๑	ปัญหาความไม่สงบในพื้นที่ทำให้เป็นอุปสรรคต่อการลงทุนของนักลงทุน นักท่องเที่ยว ขาดความเชื่อมั่นต่อความปลอดภัยในชีวิตและทรัพย์สิน
T๒	ระบบโทรคมนาคมและระบบชลประทานยังไม่ครอบคลุมทุกพื้นที่
T๓	ความแปรปรวนทางภูมิอากาศทำให้มีผลต่อการเกษตร (ฝนแล้ง น้ำท่วม)
T๔	การแพร่ระบาดของยาเสพติดในพื้นที่ทำให้ปัญหาเสพติดไม่สามารถควบคุมได้และมีแนวโน้ม เพิ่มสูงขึ้น
T๕	ขาดความต่อเนื่องของนโยบายรัฐบาล ทำให้นโยบายด้านการพัฒนาในจังหวัดชายแดนภาคใต้ ปรับเปลี่ยนไป ส่งผลกระทบในด้านความเชื่อมั่นและการกำหนดทิศทางการลงทุน
T๖	การส่งเสริมของภาครัฐไม่ตรงกับความต้องการของประชาชน
T๗	ปัญหาการเมืองระดับชาติทำให้การพัฒนาขาดความต่อเนื่อง
T๘	ขาดการบูรณาการด้านข้อมูลในระดับพื้นที่ ทำให้การพัฒนาไม่ต่อเนื่อง
T๙	สภาพภูมิอากาศแปรปรวนทำให้เสี่ยงต่อการเกิดภัยพิบัติทางธรรมชาติ เช่น ไฟป่า น้ำท่วม ดินถล่ม
T๑๐	การเดินทางผ่านชายแดนไทย - มาเลเซียมีขั้นตอนมากไม่สะดวก ทำให้เกิดความล่าช้าในการเดิน ทางผ่านแดน
T๑๑	การลงทุนในอุตสาหกรรมขนาดใหญ่ต้องอาศัยภาครัฐช่วยบริหารจัดการทำให้ระบบเศรษฐกิจ ไม่เติบโต
T๑๒	ปัจจัยการผลิตภาคการเกษตรและอุตสาหกรรมปรับตัวสูงขึ้น ส่งผลให้ต้นทุนการผลิตสูง
T๑๓	ขาดตลาดรองรับสินค้า
T๑๓	ไม่สามารถควบคุมแรงงานต่างด้าวที่เข้าเมืองไม่ถูกต้องตามกฎหมายได้
T๑๔	ปัญหาดินเสื่อมโทรม ดินเปรี้ยว
T๑๕	ปัญหาไฟไหม้ป่าพรุในวงกว้าง ทำให้ผลผลิตปาล์มเสียหายและทำให้ระบบนิเวศน์มีความเสียหาย
T๑๖	เด็กและเยาวชนรับเอาวัฒนธรรมตะวันตกมาปฏิบัติ ทำให้ลัทธิวัฒนธรรมอันดีงามของท้องถิ่น
T๑๗	ปัญหาโรคอุบัติใหม่ ที่ควบคุมได้ไม่ถ่วงถึง
T๑๘	การครอบงำทางวัฒนธรรมของข้อมูลข่าวสารไม่ว่าจะเป็นอินเทอร์เน็ต ทีวี สื่อทั้งในและต่างประเทศ ตลอดจนค่านิยมมีผลกระทบต่อเปลี่ยนแปลงวิถีชีวิต

## ๓.๒) การประเมินสถานการณ์สภาพแวดล้อมภายนอกที่เกี่ยวข้อง

## ๑) การเปลี่ยนแปลงทางเศรษฐกิจ

สถานการณ์เศรษฐกิจโลกในปัจจุบันเกิดภาวะเศรษฐกิจโลกที่ถดถอย ส่งผลให้ราคาสินค้า  
การเกษตร ซึ่งเป็นพืชเศรษฐกิจหลักของประเทศไทยปรับตัวลดลงอย่างมาก ไม่ว่าจะเป็นข้าว ยางพารา  
มันสำปะหลัง ทำให้เกษตรกรขาดรายได้ กำลังซื้อไม่มี ทำให้เงินเข้าสู่ระบบเศรษฐกิจมีไม่มากพอเป็นปัจจัย ที่  
ทำให้เศรษฐกิจของไทยชะลอตัวตามไปด้วย ยางพาราซึ่งเป็นพืชเศรษฐกิจที่สำคัญของจังหวัดชายแดนภาคใต้  
มีราคาตกต่ำมาโดยตลอด ซึ่งแน่นอนว่าผลพวงจากปัญหาดังกล่าว ย่อมส่งผลกระทบต่อภาวะเศรษฐกิจ  
ของภูมิภาคและท้องถิ่นโดยรวมอย่างแน่นอน เพราะเมื่อราคาขายตกต่ำ เกษตรกรผลิตยางออกจำหน่ายได้  
ราคาต่ำกว่าต้นทุนการผลิต ย่อมสร้างความเดือดร้อนให้กับเกษตรกรเป็นอย่างมาก เพราะเกษตรกรส่วนใหญ่  
มีฐานะยากจน มีรายได้ไม่เพียงพอกับรายจ่าย ทำให้ครอบครัวมีฐานะยากจนลง ความเป็นอยู่ลำบากยิ่งขึ้น

ไม่มีเงินเพียงพอที่จะมาใช้จ่ายการทำธุรกรรมต่าง ๆ ในระบบเศรษฐกิจจะน้อยลง ปริมาณเงินหมุนเวียนในระบบเศรษฐกิจจะลดลง ส่งผลให้ภาวะเศรษฐกิจซบเซาลงด้วย

### ๒) การเปลี่ยนแปลงทางสังคม

สถานการณ์ความไม่สงบในสามจังหวัดชายแดนภาคใต้ ยะลา ปัตตานี และนราธิวาส ตลอดช่วงระยะเวลาที่ผ่านมาส่งผลกระทบต่อทั้งทางด้านสังคม เศรษฐกิจ และวัฒนธรรมในพื้นที่ ประเด็นปัญหาทางสังคมจะเห็นได้ชัดเจนจากภาพการสูญเสียชีวิตและทรัพย์สิน ความไม่มั่นคงในการประกอบอาชีพ รวมทั้งด้านความปลอดภัย สิ่งเหล่านี้เป็นผลกระทบโดยตรงต่อวิถีชีวิตความเป็นอยู่ภายในชุมชน ส่งผลกระทบต่อชีวิตความเป็นอยู่ด้านต่าง ๆ เช่น ด้านชีวิต ด้านอาชีพ ด้านทรัพย์สิน ด้านจิตใจ ทั้งนี้ ความสัมพันธ์ระหว่างเพื่อนร่วมชุมชนต่างศาสนา วัฒนธรรม ที่อยู่ร่วมกันมา มีความหวาดระแวง ไม่ไว้วางใจในภาครัฐ นำไปสู่ฐานของความคิดที่ขัดแย้งกัน รัฐบาลต้องปรับรูปแบบการปกครองในพื้นที่ที่มีวัฒนธรรมพิเศษให้เหมาะสมกับยุคสมัยและสถานการณ์ที่ควรจะเป็น ชุมชนทุกชุมชนมีส่วนต่อการปกป้องวิถีวัฒนธรรมท้องถิ่นมีส่วนร่วมทางการเมืองเพื่อกำหนดทิศทางของสังคมอย่างมีประสิทธิภาพ

### ๓) การเปลี่ยนแปลงทางการเมือง

การเมืองไทยในปัจจุบัน อยู่ในระบอบราชาธิปไตยภายใต้รัฐธรรมนูญและประชาธิปไตยระบบรัฐสภา ซึ่งมีนายกรัฐมนตรีเป็นประมุขของรัฐบาล และพระมหากษัตริย์ซึ่งทรงอยู่ภายใต้รัฐธรรมนูญเป็นประมุขแห่งรัฐ ฝ่ายนิติบัญญัติและฝ่ายบริหารถ่วงดุลอำนาจซึ่งกันละกัน ส่วนฝ่ายตุลาการเป็นอิสระจากอีกสองฝ่าย การบริหารประเทศเพื่อให้บรรลุเป้าหมายประโยชน์สูงสุดต่อประเทศและประชาชน จำเป็นต้องมีนโยบายสาธารณะที่ดี และกระบวนการจัดการนโยบายต้องมีประสิทธิภาพ เพื่อให้เกิดผลในทางปฏิบัติ นโยบายของรัฐบาลในยุคปัจจุบัน ซึ่งผลกระทบจากการกำหนดนโยบายและการบริหารงานของรัฐบาล ย่อมจะตกแก่ประชาชนทั่วไป คือ ประชาชนทุกคนต่างต้องการสิ่งจำเป็นพื้นฐาน คือ ความปลอดภัยในชีวิตและทรัพย์สิน การกินดีอยู่ดีและการมีสิทธิเสรีภาพ ผลความสำเร็จของนโยบายที่กำหนดไว้จะเกิดขึ้นได้ต้องมาจากการมีส่วนร่วมของทุกภาคส่วนมากที่สุด การจัดสรรแบ่งปันทรัพยากรที่มีอยู่ในสังคมระหว่างกลุ่มผลประโยชน์และประชาชนอย่างเป็นธรรมมีประสิทธิภาพและยึดถือคุณธรรมในการดำเนินการ

#### ความเชื่อมโยงและการวิเคราะห์เพื่อการพัฒนาท้องถิ่น

จากข้อมูลสถานการณ์ภายนอกมีปัจจัยด้านที่เป็นประโยชน์และเอื้อต่อการดำเนินงานขององค์การบริหารส่วนจังหวัดที่จะขับเคลื่อนการพัฒนาท้องถิ่นได้ เช่น นโยบายรัฐบาล ให้ความสำคัญต่อการพัฒนาพื้นที่ ๕ จังหวัดชายแดนภาคใต้ โดยเฉพาะนโยบายการพัฒนาด้านโครงสร้างพื้นฐาน ประกอบกับจังหวัดนราธิวาส ถูกกำหนดให้เป็นพื้นที่พัฒนาเขตเศรษฐกิจพิเศษ ด้วยความพร้อมทั้งด้านแหล่งท่องเที่ยวภายใต้วัฒนธรรมที่หลากหลาย ทรัพยากรธรรมชาติและสิ่งแวดล้อม มีด่านชายแดน ๓ ด้านสำคัญที่ทำให้การค้าเกิดการลงทุนระหว่างชายแดน (ไทย - มาเลเซีย) มีสนามบินที่เอื้อต่อการขนส่ง และภายใต้นโยบายเศรษฐกิจสามเมือง (หนองจิก เบตง สุโหงโกลก) จากสถานการณ์ภายนอกข้างต้นที่ผ่านมาสามารถขับเคลื่อนการพัฒนาโครงสร้างพื้นฐานโดยการก่อสร้าง ปรับปรุงเส้นทางหลักที่องค์การบริหารส่วนจังหวัดรับผิดชอบจำนวน ๔๑ สายทาง ติดตั้งป้ายจราจรเส้นทางสายสำคัญให้มีความชัดเจนอำนวยความสะดวกต่อการคมนาคมให้มีความพร้อมและมาตรฐานเพื่อจะเชื่อมโยงเส้นทางคมนาคมกับเส้นทางหลวงที่เป็นโครงข่ายคมนาคมรองรับการค้า การลงทุน การท่องเที่ยว ได้ในระดับหนึ่งแต่อุปสรรค คือ งบประมาณที่ได้รับจัดสรรในปีที่ผ่านมา ๆ มาไม่เพียงพอต่อการดำเนินการ แต่อย่างไรก็ตามองค์การบริหารส่วนจังหวัดก็ใช้เงินสะสมที่มีอยู่ส่วนหนึ่งมาสมทบเพื่อให้การดำเนินการสำเร็จบรรลุตามวัตถุประสงค์และประชาชนได้รับผลประโยชน์สูงสุด

องค์การบริหารส่วนจังหวัดนราธิวาสเป็นองค์กรปกครองส่วนท้องถิ่นที่มีขนาดใหญ่ มีอำนาจหน้าที่ครอบคลุมทั้งจังหวัด เป็นหน่วยงานที่ใกล้ชิดกับประชาชน สามารถรับรู้ปัญหาความต้องการของประชาชนในพื้นที่และแก้ไขปัญหาได้อย่างตรงจุด มีอิสระในการปกครองตนเองตามเจตนารมณ์ของประชาชนและความเป็นอิสระในการกำหนดนโยบายการปกครอง การบริหาร การบริหารงานบุคคล การเงินและการคลัง และมีอำนาจหน้าที่โดยเฉพาะในการจัดทำบริการสาธารณะต่าง ๆ ตามที่ได้รับมอบหมาย โดยในการจัดทำบริการสาธารณะจำเป็นจะต้องมีการกำหนดกรอบแนวทาง เพื่อใช้เป็นทิศทางในการดำเนินงาน และต้องคำนึงถึงความสอดคล้องและเชื่อมโยงกับกรอบทิศทางการพัฒนาที่เกี่ยวข้อง เช่น ยุทธศาสตร์ชาติ แผนพัฒนาเศรษฐกิจและสังคมแห่งชาติ แผนพัฒนาภาค แผนพัฒนากลุ่มจังหวัด ยุทธศาสตร์พัฒนาจังหวัด และยุทธศาสตร์การพัฒนาขององค์กรปกครองส่วนท้องถิ่นในเขตจังหวัด โดยในการกำหนดทิศทาง/ประเด็นการพัฒนา องค์การบริหารส่วนจังหวัดนราธิวาสได้เปิดโอกาสให้ทุกภาคส่วนกำหนดภายใต้การวิเคราะห์ศักยภาพเพื่อการพัฒนาท้องถิ่น ด้านปัจจัยภายใน เช่น ศักยภาพด้านเศรษฐกิจ ด้านสังคม ด้านการศึกษา ด้านผังเมือง ด้านเทคโนโลยี ด้านทรัพยากรธรรมชาติ และสิ่งแวดล้อม ประเด็นสถานการณ์ภายนอกที่เกี่ยวข้อง รวมทั้งแนวทาง/กรอบทิศทางของแผนพัฒนาท้องถิ่น ตลอดจนได้ทำการวิเคราะห์ความพร้อมและศักยภาพของบุคลากร/ประชาชน องค์กรเครือข่ายต่าง ๆ งบประมาณ เครื่องมือ เครื่องใช้ ระบบการบริหารจัดการ ระเบียบกฎหมายที่เอื้อต่อการดำเนินการจัดระบบบริการสาธารณะ ประกอบการจัดทำยุทธศาสตร์การพัฒนาท้องถิ่น ซึ่งองค์การบริหารส่วนจังหวัดนราธิวาสจำเป็นต้องดำเนินการพัฒนาบุคลากรในสังกัดให้มีทักษะความรู้ ความสามารถ มีการเสริมสร้างเครือข่ายเพื่อช่วยเหลือการปฏิบัติงาน และเปิดโอกาสให้ประชาชนเข้ามามีส่วนร่วมให้มากที่สุด ตลอดจนการพัฒนารายได้ ให้มีรายได้เพิ่มขึ้น เพื่อเสริมสร้างองค์กรให้มีความเข้มแข็ง เมื่อองค์กรเข้มแข็งก็สามารถดำเนินการจัดระบบบริการสาธารณะได้ตามความเหมาะสม เพื่อให้การจัดบริการสาธารณะขององค์การบริหารส่วนจังหวัดนราธิวาสมีประสิทธิภาพ ประชาชนมีคุณภาพชีวิตที่มั่นคง

บัญชีสรุปโครงการพัฒนา  
(แบบ ผ.๐๑)

ส่วนที่ ๓ การนำแผนพัฒนาท้องถิ่นไปสู่การปฏิบัติ

๓.๑ ยุทธศาสตร์การพัฒนาท้องถิ่นและยุทธศาสตร์ระดับมหภาคเพื่อนำไปสู่การปฏิบัติ

ที่	ยุทธศาสตร์ชาติ ๒๐ ปี	แผนพัฒนาเศรษฐกิจและสังคมแห่งชาติ ฉบับที่ ๑๓	เป้าหมายการพัฒนาที่ยั่งยืน SDGs	ยุทธศาสตร์จังหวัด	ยุทธศาสตร์การพัฒนาขององค์กรปกครองส่วนท้องถิ่นในเขตจังหวัด	ยุทธศาสตร์ อบจ.นราธิวาส	กลยุทธ์	แผนงาน	หน่วยงานรับผิดชอบหลัก
๑	ยุทธศาสตร์ที่ ๒ ด้านการสร้างความสามารถในการแข่งขัน	<p>หมวดหมู่ที่ ๑ ไทยเป็นประเทศชั้นนำด้านสินค้าเกษตรและเกษตรแปรรูปมูลค่าสูง</p> <p>หมวดหมู่ที่ ๒ ไทยเป็นจุดหมายของการท่องเที่ยวที่เน้นคุณภาพและความยั่งยืน</p> <p>หมวดหมู่ที่ ๕ ไทยเป็นประตูการค้าการลงทุนและยุทธศาสตร์ทางโลจิสติกส์ที่สำคัญของภูมิภาค</p> <p>หมวดหมู่ที่ ๗ ไทยมีวิสาหกิจขนาดกลางและขนาดย่อมที่เข้มแข็ง มีศักยภาพสูงและสามารถแข่งขันได้</p>	<p>เป้าหมายที่ ๙ สร้างโครงสร้างพื้นฐานที่มีความทนทาน ส่งเสริมการพัฒนาอุตสาหกรรมที่ครอบคลุมและยั่งยืน และส่งเสริมนวัตกรรม</p> <p>เป้าหมายที่ ๑๑ ทำให้เมืองและการตั้งถิ่นฐานของมนุษย์มีความครอบคลุม ปลอดภัย มีภูมิต้านทาน และยั่งยืน</p>	<p>ประเด็นการพัฒนาที่ ๒ พัฒนาคุณภาพชีวิต ลดความเหลื่อมล้ำ พัฒนา จัดการ โครงสร้างพื้นฐาน ทรัพยากรธรรมชาติและสิ่งแวดล้อมอย่างเป็นระบบ นำไปสู่ความมั่นคงและสันติสุขที่ยั่งยืน</p>	ยุทธศาสตร์ที่ ๑ ด้านโครงสร้างพื้นฐาน	ยุทธศาสตร์ที่ ๑ ด้านโครงสร้างพื้นฐาน	กลยุทธ์ที่ ๑.๑ บุกเบิก สร้าง ปรับปรุง บำรุงรักษาเส้นทางคมนาคมทางบก ทางน้ำ สะพาน เชื้อนระบบระบายน้ำ	อุตสาหกรรมและการโยธา	กองช่าง

ที่	ยุทธศาสตร์ชาติ ๒๐ ปี	แผนพัฒนาเศรษฐกิจและสังคมแห่งชาติ ฉบับที่ ๑๓	เป้าหมายการพัฒนาที่ยั่งยืน SDGs	ยุทธศาสตร์จังหวัด	ยุทธศาสตร์การพัฒนาระบบราชการขององค์กรปกครองส่วนท้องถิ่นในเขตจังหวัด	ยุทธศาสตร์ อบจ.นราธิวาส	กลยุทธ์	แผนงาน	หน่วยงานรับผิดชอบหลัก
๒	ยุทธศาสตร์ที่ ๓ ด้านการพัฒนาและเสริมสร้างศักยภาพทรัพยากรมนุษย์ ยุทธศาสตร์ที่ ๔ ด้านการสร้างโอกาสและความเสมอภาคทางสังคม	<p>หมุดหมายที่ ๘ ไทยมีพื้นที่และเมืองอัจฉริยะที่นำอยู่ปลอดภัยเติบโตได้อย่างยั่งยืน</p> <p>หมุดหมายที่ ๑ ไทยเป็นประเทศชั้นนำด้านสินค้าเกษตรและเกษตรแปรรูปมูลค่าสูง</p> <p>หมุดหมายที่ ๔ ไทยเป็นศูนย์กลางทางแพทย์และสุขภาพมูลค่าสูง</p> <p>หมุดหมายที่ ๗ ไทยมีวิสาหกิจขนาดกลางและขนาดย่อมที่เข้มแข็ง มีศักยภาพสูงและสามารถแข่งขันได้</p> <p>หมุดหมายที่ ๘ ไทยมีพื้นที่และเมืองอัจฉริยะที่นำอยู่ ปลอดภัย เติบโตได้อย่างยั่งยืน</p>	<p>เป้าหมายที่ ๑ ขจัดความยากจนทุกรูปแบบในทุกพื้นที่</p> <p>เป้าหมายที่ ๒ ยุติความหิวโหย บรรลุความมั่นคงทางอาหารและยกระดับโภชนาการและส่งเสริมเกษตรกรรมที่ยั่งยืน</p> <p>เป้าหมายที่ ๓ สร้างหลักประกันว่าคนมีชีวิตที่มีสุขภาพดีและส่งเสริมความเป็นอยู่ที่ดีสำหรับทุกคนในทุกวัย</p> <p>เป้าหมายที่ ๔ สร้างหลักประกันว่าทุกคนมีการศึกษาที่มี</p>	<p>ประเด็นการพัฒนาที่ ๑ พัฒนากิจกรรมการผลิต ภาคการเกษตรกรรม ท้องเที่ยวอุตสาหกรรม การค้า การค้าขายแดน การลงทุน นำไปสู่การสร้างมูลค่าเพิ่มอย่างต่อเนื่องและเกิดรายได้</p> <p>ภาคประชาชนยั่งยืน</p> <p>ประเด็นการพัฒนาที่ ๒ พัฒนาคุณภาพชีวิต ลดความเหลื่อมล้ำ พัฒนา จัดการโครงสร้างพื้นฐาน ทรัพยากรธรรมชาติ</p>	ยุทธศาสตร์ที่ ๒ ด้านงานส่งเสริมคุณภาพชีวิต	ยุทธศาสตร์ที่ ๒ ด้านงานส่งเสริมคุณภาพชีวิต	<p>กลยุทธ์ที่ ๒.๑ ส่งเสริมการศึกษาทั้งในนอกระบบและตามอัธยาศัย โดยสนับสนุนให้ประชาชนมีส่วนร่วมในการจัดการศึกษา</p> <p>กลยุทธ์ที่ ๒.๒ ส่งเสริมสุขภาพ ควบคุมและป้องกันโรค รักษาฟื้นฟูสมรรถภาพและพัฒนาระบบบริการสาธารณสุข</p>	<p>การศึกษา</p> <p>สาธารณสุข</p>	<p>กองการศึกษา</p> <p>กองสาธารณสุข</p>

ที่	ยุทธศาสตร์ชาติ ๒๐ ปี	แผนพัฒนาเศรษฐกิจและสังคมแห่งชาติ ฉบับที่ ๑๓	เป้าหมายการพัฒนาที่ยั่งยืน SDGs	ยุทธศาสตร์จังหวัด	ยุทธศาสตร์การพัฒนาระบบราชการขององค์กรปกครองส่วนท้องถิ่นในเขตจังหวัด	ยุทธศาสตร์ อบจ.นราธิวาส	กลยุทธ์	แผนงาน	หน่วยงานรับผิดชอบหลัก
		<p>หมวดหมู่ที่ ๙ ไทยมีความยากจนข้ามรุ่นลดลง และมีความคุ้มครองทางสังคมที่เพียงพอ เหมาะสม</p> <p>หมวดหมู่ที่ ๑๒ ไทยมีกำลังคนสมรรถนะสูง มุ่งเรียนรู้อย่างต่อเนื่อง ตอบโจทย์การพัฒนาแห่งอนาคต</p>	<p>คุณภาพอย่างครอบคลุมและเท่าเทียมและสนับสนุนโอกาสในการเรียนรู้ตลอดชีวิต</p> <p>เป้าหมายที่ ๕ บรรลุความเท่าเทียมระหว่างเพศ และเสริมอำนาจให้แก่สตรีและเด็กหญิง</p> <p>เป้าหมายที่ ๖ สร้างหลักประกันว่าจะมีการจัดให้มีน้ำและสุขอนามัยสำหรับทุกคนและมีการบริหารจัดการที่ยั่งยืน</p> <p>เป้าหมายที่ ๗ สร้างหลักประกันให้ทุกคนสามารถเข้าถึงพลังงานสมัยใหม่ที่ยั่งยืนในราคาที่ยอมเยาะ</p>	และสิ่งแวดล้อม อย่างเป็นระบบ			<p>กลยุทธ์ที่ ๒.๓ ส่งเสริมสนับสนุนการพัฒนาคุณภาพชีวิตของประชาชน</p> <p>กลยุทธ์ที่ ๒.๔ ส่งเสริมด้านการออกกำลังกาย การกีฬา และนันทนาการ</p>	<p>- สังคมสงเคราะห์</p> <p>- สร้างความเข้มแข็งของชุมชน</p> <p>- อุตสาหกรรมและการโยธา</p> <p>การศาสนา วัฒนธรรม และนันทนาการ</p>	<p>สำนักปลัดฯ</p> <p>สำนักปลัดฯ</p> <p>กองช่าง</p> <p>กองการศึกษาฯ</p>



ที่	ยุทธศาสตร์ชาติ ๒๐ ปี	แผนพัฒนาเศรษฐกิจและสังคมแห่งชาติ ฉบับที่ ๑๓	เป้าหมายการพัฒนาที่ยั่งยืน SDGs	ยุทธศาสตร์จังหวัด	ยุทธศาสตร์การพัฒนาระบบขององค์กรปกครองส่วนท้องถิ่นในเขตจังหวัด	ยุทธศาสตร์ อบจ.นราธิวาส	กลยุทธ์	แผนงาน	หน่วยงานรับผิดชอบหลัก
๓	ยุทธศาสตร์ที่ ๑ ด้านความมั่นคง	<p>หมวดหมู่ที่ ๘ ไทยมีพื้นที่และเมืองอัจฉริยะที่น่าอยู่ ปลอดภัย เติบโตได้อย่างยั่งยืน</p> <p>หมวดหมู่ที่ ๑๑ ไทยสามารถลดความเสี่ยงและผลกระทบจากภัยธรรมชาติและการเปลี่ยนแปลงสภาพภูมิอากาศ</p>	<p>เป้าหมายที่ ๑๐ ลดความเสมอภาคภายในประเทศและระหว่างประเทศ</p> <p>เป้าหมายที่ ๑๖ ส่งเสริมสังคมที่สงบสุขและครอบคลุมเพื่อการพัฒนาที่ยั่งยืนให้ทุกคนเข้าถึงความยุติธรรมและสร้างสถาบันที่มีประสิทธิภาพรับผิดชอบและครอบคลุมในทุกระดับ</p>	<p>ประเด็นการพัฒนาที่ ๒ พัฒนาคูณภาพชีวิต ลดความเหลื่อมล้ำ พัฒนา จัดการ โครงสร้างพื้นฐาน</p> <p>ทรัพยากรธรรมชาติและสิ่งแวดล้อมอย่างเป็นระบบ นำไปสู่ความมั่นคงและสันติสุขที่ยั่งยืน</p>	ยุทธศาสตร์ที่ ๓ ยุทธศาสตร์การพัฒนาระบบการจัดระเบียบชุมชน/สังคม และการรักษาความสงบเรียบร้อย	ยุทธศาสตร์ที่ ๓ ยุทธศาสตร์การพัฒนาระบบการ จัดระเบียบ ชุมชน/สังคม และการรักษาความสงบเรียบร้อย	<p>กลยุทธ์ที่ ๓.๑ ส่งเสริมให้ความรู้ ความเข้าใจแก่ประชาชน</p> <p>เกี่ยวกับการเมือง การปกครองระบบ ประชาธิปไตย</p>	<p>บริหารงานทั่วไป</p> <p>สร้างความเข้มแข็งของชุมชน</p>	<p>กองยุทธศาสตร์ฯ สำนักงานเลขาฯ</p> <p>สำนักปลัดฯ สำนักงานเลขาฯ</p>
๔	ยุทธศาสตร์ที่ ๒ ด้านการสร้างความสามารถในการแข่งขัน	<p>หมวดหมู่ที่ ๑ ไทยเป็นประเทศชั้นนำด้านสินค้าเกษตรและเกษตรแปรรูปมูลค่าสูง</p> <p>ยุทธศาสตร์ ๓ ด้านการพัฒนาและเสริมสร้างศักยภาพทรัพยากรมนุษย์</p> <p>ยุทธศาสตร์ ๔ ด้านการสร้างโอกาสและความเสมอภาค</p>	<p>เป้าหมายที่ ๑ ขจัดความยากจนทุกรูปแบบในทุกพื้นที่</p> <p>เป้าหมายที่ ๒ ยุติความหิวโหย บรรลุความมั่นคงทางอาหารและยกระดับโภชนาการ และส่งเสริมเกษตรกรรมที่ยั่งยืน</p>	<p>ประเด็นการพัฒนาที่ ๑ พัฒนาศักยภาพการผลิตภาคการเกษตรกรรม</p> <p>ท่องเที่ยว อุตสาหกรรม การค้า การค้าชายแดน การลงทุน นำไปสู่การสร้างมูลค่าเพิ่มอย่างต่อเนื่องและเกิดรายได้ภาคประชาชนยั่งยืน</p>	ยุทธศาสตร์ที่ ๔ ยุทธศาสตร์การพัฒนาระบบการวางแผน การส่งเสริมการลงทุนพาณิชย์ยกรรม และการท่องเที่ยว	ยุทธศาสตร์ที่ ๔ ยุทธศาสตร์การพัฒนาระบบการวางแผน การส่งเสริมการลงทุนพาณิชย์ยกรรม และการท่องเที่ยว	<p>กลยุทธ์ที่ ๔.๑ ส่งเสริมการค้าออนไลน์ผ่านดิจิทัลแพลตฟอร์ม</p> <p>กลยุทธ์ที่ ๔.๒ การศาสนา วัฒนธรรม และนันทนาการ</p>	<p>สร้างความเข้มแข็งของชุมชน</p> <p>การพัฒนาส่งเสริมการท่องเที่ยวและแหล่งท่องเที่ยวเชิงอนุรักษ์</p>	<p>สำนักปลัดฯ</p> <p>สำนักปลัดฯ</p>

ที่	ยุทธศาสตร์ชาติ ๒๐ ปี	แผนพัฒนาเศรษฐกิจและสังคมแห่งชาติ ฉบับที่ ๑๓	เป้าหมายการพัฒนาที่ยั่งยืน SDGs	ยุทธศาสตร์จังหวัด	ยุทธศาสตร์การพัฒนาระบบขององค์กรปกครองส่วนท้องถิ่นในเขตจังหวัด	ยุทธศาสตร์ อบจ.นราธิวาส	กลยุทธ์	แผนงาน	หน่วยงานรับผิดชอบหลัก
	ทางสังคม	<p>แพทย์และสุขภาพมูลค่าสูง</p> <p><b>หมวดหมู่ที่ ๕</b></p> <p>ไทยเป็นประตูการค้า การลงทุนและยุทธศาสตร์ทางโลจิสติกส์ที่สำคัญของภูมิภาค</p> <p><b>หมวดหมู่ที่ ๗</b></p> <p>ไทยมีวิสาหกิจขนาดกลางและขนาดย่อมที่เข้มแข็ง มีศักยภาพสูง และสามารถแข่งขันได้</p> <p><b>หมวดหมู่ที่ ๘</b></p> <p>ไทยมีพื้นที่และเมืองอัจฉริยะที่น่าอยู่ปลอดภัยเติบโตได้อย่างยั่งยืน</p> <p><b>หมวดหมู่ที่ ๙</b></p> <p>ไทยมีความยากจนข้ามรุ่นลดลง และมีความคุ้มครองทางสังคมที่เพียงพอ เหมาะสม</p>	<p><b>เป้าหมายที่ ๗</b></p> <p>สร้างหลักประกันให้ทุกคนสามารถเข้าถึงพลังงานสมัยใหม่ที่ยั่งยืน ในราคาที่ย่อมเยา</p> <p><b>เป้าหมายที่ ๘</b></p> <p>ส่งเสริมการเติบโตทางเศรษฐกิจที่ต่อเนื่อง ครอบคลุมและยั่งยืน การจ้างงานเต็มที่ และมีผลิตภาพ และการมีงานที่เหมาะสมสำหรับทุกคน</p> <p><b>เป้าหมายที่ ๑๒</b></p> <p>สร้างหลักประกันให้มีรูปแบบการผลิตและการบริโภคที่ยั่งยืน</p>						

ที่	ยุทธศาสตร์ชาติ ๒๐ ปี	แผนพัฒนาเศรษฐกิจและสังคมแห่งชาติ ฉบับที่ ๑๓	เป้าหมายการพัฒนาที่ยั่งยืน SDGs	ยุทธศาสตร์จังหวัด	ยุทธศาสตร์การพัฒนาระบบขององค์กรปกครองส่วนท้องถิ่นในเขตจังหวัด	ยุทธศาสตร์ อบจ.นราธิวาส	กลยุทธ์	แผนงาน	หน่วยงานรับผิดชอบหลัก
๕	ยุทธศาสตร์ที่ ๕ ด้านการสร้างการเติบโตบนคุณภาพชีวิตที่เป็นมิตรต่อสิ่งแวดล้อม	<p>หมวดหมู่ที่ ๑ ไทยเป็นประเทศชั้นนำด้านสินค้าเกษตรและเกษตรแปรรูปมูลค่าสูง</p> <p>หมวดหมู่ที่ ๘ ไทยมีพื้นที่และเมืองอัจฉริยะที่น่าอยู่ปลอดภัย เติบโตได้อย่างยั่งยืน</p> <p>หมวดหมู่ที่ ๑๑ ไทยสามารถลดความเสี่ยงและผลกระทบจากภัยธรรมชาติและการเปลี่ยนแปลงสภาพภูมิอากาศ</p>	<p>เป้าหมายที่ ๖ สร้างหลักประกันว่าจะมีการจัดให้มีน้ำและสุขอนามัยสำหรับทุกคนและมีการจัดการที่ยั่งยืน</p> <p>เป้าหมายที่ ๑๒ สร้างหลักประกันให้มีรูปแบบการผลิตและการบริโภคที่ยั่งยืน</p> <p>เป้าหมายที่ ๑๔ อนุรักษ์และใช้ประโยชน์จากมหาสมุทร ทะเล และทรัพยากรทางทะเลอย่างยั่งยืน เพื่อการพัฒนาที่ยั่งยืน</p> <p>เป้าหมายที่ ๑๕ ปกป้อง ปันฟู และสนับสนุนการใช้ระบบนิเวศบนบกอย่างยั่งยืน จัดการป่าไม้อย่างยั่งยืน ต่อสู้การกลายสภาพ</p>	<p>ประเด็นการพัฒนาที่ ๑ พัฒนาภาคการผลิต ภาคการเกษตรกรรม ท่องเที่ยว อุตสาหกรรมการค้า การค้าชายแดน การลงทุน นำไปสู่การสร้างมูลค่าเพิ่มอย่างต่อเนื่องและเกิดรายได้ภาคประชาชนยั่งยืน</p> <p>ประเด็นการพัฒนาที่ ๒ พัฒนาคุณภาพชีวิต ลดความเหลื่อมล้ำ พัฒนา จัดการ โครงสร้างพื้นฐาน ทรัพยากรธรรมชาติและสิ่งแวดล้อมอย่างเป็นระบบ นำไปสู่ความมั่นคงและสันติสุขที่ยั่งยืน</p>	ยุทธศาสตร์ที่ ๕ ยุทธศาสตร์การพัฒนาระบบการบริหารจัดการและการอนุรักษ์ทรัพยากรธรรมชาติและสิ่งแวดล้อม	ยุทธศาสตร์ที่ ๕ ยุทธศาสตร์การพัฒนา ด้านการบริหารจัดการ และการอนุรักษ์ ทรัพยากรธรรมชาติและสิ่งแวดล้อม	<p>กลยุทธ์ที่ ๕.๑ ปรับปรุงภูมิทัศน์ในชุมชนและเมือง</p> <p>กลยุทธ์ที่ ๕.๒ อนุรักษ์และฟื้นฟู ทรัพยากรธรรมชาติและสิ่งแวดล้อม</p>	<p>อุตสาหกรรมและการโยธา</p> <p>การเกษตร</p>	<p>กองช่าง</p> <p>สำนักปลัดฯ</p>

ที่	ยุทธศาสตร์ชาติ ๒๐ ปี	แผนพัฒนาเศรษฐกิจและสังคมแห่งชาติ ฉบับที่ ๑๓	เป้าหมายการพัฒนาที่ยั่งยืน SDGs	ยุทธศาสตร์จังหวัด	ยุทธศาสตร์การพัฒนารองขององค์กรปกครองส่วนท้องถิ่นในเขตจังหวัด	ยุทธศาสตร์ อบจ.นราธิวาส	กลยุทธ์	แผนงาน	หน่วยงานรับผิดชอบหลัก
๖	ยุทธศาสตร์ที่ ๒ ด้านการสร้างความสามารถในการแข่งขัน ยุทธศาสตร์ ๓ ด้านการพัฒนาและเสริมสร้างศักยภาพทรัพยากรมนุษย์ ยุทธศาสตร์ ๔ ด้านการสร้างโอกาสและความเสมอภาคทางสังคม	หมวดหมู่ที่ ๑ ไทยเป็นประเทศชั้นนำด้านสินค้าเกษตรและเกษตรแปรรูปมูลค่าสูง หมวดหมู่ที่ ๒ ไทยเป็นจุดหมายของการท่องเที่ยวที่เน้นคุณภาพและความยั่งยืน หมวดหมู่ที่ ๔ ไทยเป็นศูนย์กลางการแพทย์และสุขภาพมูลค่าสูง หมวดหมู่ที่ ๕ ไทยเป็นประตูการค้า การลงทุนและยุทธศาสตร์ทางโลจิสติกส์ที่สำคัญของภูมิภาค	เป็นทะเลทราย หยูดการเสื่อมโทรมของที่ดินและพื้นสภาพดินและหยูดยังการสูญเสียความหลากหลายทางชีวภาพ เป้าหมายที่ ๕ บรรลุความเท่าเทียมระหว่างเพศ และเสริมอำนาจให้แก่สตรีและเด็กหญิง เป้าหมายที่ ๖ สร้างหลักประกันว่าจะมีการจัดให้มีน้ำและสุขอนามัยสำหรับทุกคนและมีการจัดการที่ยั่งยืน เป้าหมายที่ ๑๒ สร้างหลักประกันให้มีรูปแบบการผลิตและการบริโภคที่ยั่งยืน	ประเด็นการพัฒนาที่ ๑ พัฒนาภาคการผลิตภาคการเกษตรกรรมท่องเที่ยว อุตสาหกรรมการค้า การค้าชายแดนการลงทุน นำไปสู่การสร้างมูลค่าเพิ่มอย่างต่อเนื่องและเกิดรายได้ภาคประชาชนยั่งยืน ประเด็นการพัฒนาที่ ๒ พัฒนาคุณภาพชีวิตลดความเหลื่อมล้ำ พัฒนาจัดการโครงสร้างพื้นฐานทรัพยากรธรรมชาติและสิ่งแวดล้อมอย่างเป็นระบบ นำไปสู่ความ	ยุทธศาสตร์ที่ ๖ ยุทธศาสตร์การพัฒนาด้านศิลปะ วัฒนธรรมจารีต ประเพณีและภูมิปัญญาท้องถิ่น	ยุทธศาสตร์ที่ ๖ ยุทธศาสตร์การพัฒนาด้านศิลปะ วัฒนธรรมจารีตประเพณีและภูมิปัญญาท้องถิ่น	กลยุทธ์ที่ ๖.๑ ส่งเสริมการอนุรักษ์ฟื้นฟู สืบทอดจารีตประเพณีศิลปวัฒนธรรม กลยุทธ์ที่ ๖.๒ เสริมสร้างและทำนุบำรุงศาสนา ตลอดจนศิลปวัฒนธรรมท้องถิ่น	บริหารงานทั่วไป การศาสนา วัฒนธรรมและนันทนาการ อุตสาหกรรมและ	สำนักปลัดฯ กองการศึกษาฯ กองช่าง

ที่	ยุทธศาสตร์ชาติ ๒๐ ปี	แผนพัฒนาเศรษฐกิจและสังคมแห่งชาติ ฉบับที่ ๑๓	เป้าหมายการพัฒนาที่ยั่งยืน SDGs	ยุทธศาสตร์จังหวัด	ยุทธศาสตร์การพัฒนาระบบขององค์กรปกครองส่วนท้องถิ่นในเขตจังหวัด	ยุทธศาสตร์ อบจ.นราธิวาส	กลยุทธ์	แผนงาน	หน่วยงานรับผิดชอบหลัก
		<p><b>หมวดหมู่ที่ ๗</b> ไทยมีวิสาหกิจขนาดกลางและขนาดย่อมที่เข้มแข็ง มีศักยภาพสูง และสามารถแข่งขันได้</p> <p><b>หมวดหมู่ที่ ๘</b> ไทยมีพื้นที่และเมืองอัจฉริยะที่น่าอยู่ ปลอดภัย เติบโตได้อย่างยั่งยืน</p> <p><b>หมวดหมู่ที่ ๙</b> ไทยมีความยากจนข้ามรุ่นลดลง และมีความคุ้มครองทางสังคมที่เพียงพอ เหมาะสม</p>	<p><b>เป้าหมายที่ ๑๓</b> ปฏิบัติการอย่างเร่งด่วนเพื่อต่อสู้การเปลี่ยนแปลงสภาพภูมิอากาศและผลกระทบที่เกิดขึ้น</p> <p><b>เป้าหมายที่ ๑๔</b> อนุรักษ์และใช้ประโยชน์จากมหาสมุทร ทะเล และทรัพยากรทางทะเลอย่างยั่งยืน เพื่อการพัฒนาที่ยั่งยืน</p>	มั่นคงและสันติสุขที่ยั่งยืน					

ที่	ยุทธศาสตร์ชาติ ๒๐ ปี	แผนพัฒนาเศรษฐกิจและสังคมแห่งชาติ ฉบับที่ ๑๓	เป้าหมายการพัฒนาที่ยั่งยืน SDGs	ยุทธศาสตร์จังหวัด	ยุทธศาสตร์การพัฒนารองขององค์กรปกครองส่วนท้องถิ่นในเขตจังหวัด	ยุทธศาสตร์ อบจ.นราธิวาส	กลยุทธ์	แผนงาน	หน่วยงานรับผิดชอบหลัก
๗	ยุทธศาสตร์ที่ ๖ ด้านการปรับสมดุลและพัฒนาระบบบริหารจัดการภาครัฐ	<p>หมวดหมู่ที่ ๑๒ ไทยมีกำลังคน สมรรถนะสูง มุ่งเรียนรู้อย่างต่อเนื่อง ตอบโจทย์การพัฒนาแห่งอนาคต</p> <p>หมวดหมู่ที่ ๑๓ ไทยมีภาครัฐที่ทันสมัย มีประสิทธิภาพ และตอบโจทย์ประชาชน</p>	<p>เป้าหมายที่ ๑๓ ปฏิบัติการอย่างเร่งด่วน เพื่อต่อสู้การเปลี่ยนแปลงสภาพภูมิอากาศและผลกระทบที่เกิดขึ้น</p> <p>เป้าหมายที่ ๑๖ ส่งเสริมสังคมที่สงบสุข และครอบคลุมเพื่อการพัฒนาที่ยั่งยืนให้ทุกคนเข้าถึงความยุติธรรม และสร้างสถาบันที่มีประสิทธิภาพ รับผิดชอบและครอบคลุมในทุกระดับ</p>	<p>ประเด็นการพัฒนาที่ ๒ พัฒนาคุณภาพชีวิต ลดความเหลื่อมล้ำ พัฒนา จัดการ โครงสร้างพื้นฐาน ทรัพยากรธรรมชาติและสิ่งแวดล้อมอย่างเป็นระบบ นำไปสู่ความมั่นคงและสันติสุขที่ยั่งยืน</p>	<p>ยุทธศาสตร์ที่ ๗ ยุทธศาสตร์การพัฒนาด้านการบริหารจัดการตามหลักธรรมาภิบาล</p>	<p>ยุทธศาสตร์ที่ ๗ ยุทธศาสตร์การพัฒนาด้านการบริหารจัดการตามหลักธรรมาภิบาล</p>	<p>กลยุทธ์ที่ ๗.๑ พัฒนาความรู้ความสามารถและคุณธรรม จริยธรรมแก่บุคลากรในองค์กร</p> <p>กลยุทธ์ที่ ๗.๒ ปรับปรุงและสร้างระบบการให้บริการที่ทันสมัย รวดเร็ว และมีประสิทธิภาพ</p>	<p>บริหารงานทั่วไป</p> <p>การศึกษา</p> <p>สร้างความเข้มแข็งของชุมชน</p>	<p>กองยุทธศาสตร์ฯ</p> <p>หน่วยตรวจสอบฯ</p> <p>กองการศึกษาฯ</p> <p>สำนักปลัดฯ</p>

ส่วนที่ ๓ การนำแผนพัฒนาท้องถิ่นไปสู่การปฏิบัติ

๓.๒ บัญชีโครงการพัฒนาท้องถิ่น

แบบ ผ.๐๑

บัญชีสรุปโครงการพัฒนา  
แผนพัฒนาท้องถิ่น (พ.ศ. ๒๕๖๖ - ๒๕๗๐) (แก้ไข) ครั้งที่ ๕/๒๕๖๕  
องค์การบริหารส่วนจังหวัดนราธิวาส

ยุทธศาสตร์	ปี ๒๕๖๖		ปี ๒๕๖๗		ปี ๒๕๖๘		ปี ๒๕๖๙		ปี ๒๕๗๐		รวม ๕ ปี	
	จำนวนโครงการ	งบประมาณ (บาท)	จำนวนโครงการ	งบประมาณ (บาท)	จำนวนโครงการ	งบประมาณ (บาท)	จำนวนโครงการ	งบประมาณ (บาท)	จำนวนโครงการ	งบประมาณ (บาท)	จำนวนโครงการ	งบประมาณ (บาท)
๑. ยุทธศาสตร์การพัฒนาด้านโครงสร้างพื้นฐาน												
๑.๑ กลยุทธ์บุกเบิก สร้างปรับปรุงบำรุงรักษาเส้นทาง คมนาคม ทางบก ทางน้ำ สะพาน เขื่อน ระบบระบายน้ำ												
(๑) แผนงานอุตสาหกรรมและการโยธา	๕๗	๗๐๑,๘๓๒,๒๐๐	๒๙	๒๕๘,๓๕๒,๖๐๐	๒๘	๒๗๓,๖๕๕,๑๔๒	๒๖	๒๖๒,๓๗๙,๑๐๐	๓๒	๒๖๕,๗๑๒,๑๐๐	๑๗๒	๑,๗๖๑,๙๓๑,๑๔๒
รวม	๕๗	๗๐๑,๘๓๒,๒๐๐	๒๙	๒๕๘,๓๕๒,๖๐๐	๒๘	๒๗๓,๖๕๕,๑๔๒	๒๖	๒๖๒,๓๗๙,๑๐๐	๓๒	๒๖๕,๗๑๒,๑๐๐	๑๗๒	๑,๗๖๑,๙๓๑,๑๔๒
๒. ยุทธศาสตร์การพัฒนาด้านส่งเสริมคุณภาพชีวิต												
๒.๑ กลยุทธ์ส่งเสริมการศึกษาทั้งใน นอกระบบและตามอัธยาศัย โดยสนับสนุนให้ประชาชนมีส่วนร่วมในการจัดการศึกษา												

ยุทธศาสตร์	ปี ๒๕๖๖		ปี ๒๕๖๗		ปี ๒๕๖๘		ปี ๒๕๖๙		ปี ๒๕๗๐		รวม ๕ ปี	
	จำนวนโครงการ	งบประมาณ (บาท)	จำนวนโครงการ	งบประมาณ (บาท)	จำนวนโครงการ	งบประมาณ (บาท)	จำนวนโครงการ	งบประมาณ (บาท)	จำนวนโครงการ	งบประมาณ (บาท)	จำนวนโครงการ	งบประมาณ (บาท)
(๑) แผนงานการศึกษา	๑	๙๐๐,๐๐๐	๑	๙๐๐,๐๐๐	๑	๙๐๐,๐๐๐	๑	๙๐๐,๐๐๐	๑	๙๐๐,๐๐๐	๕	๔,๕๐๐,๐๐๐
๒.๒ กลยุทธ์ส่งเสริมสุขภาพ ควบคุมและป้องกันโรค รักษาฟื้นฟูสมรรถภาพ และพัฒนาระบบบริการ สาธารณสุข												
(๑) แผนงานสาธารณสุข	๑	๑๐,๐๐๐,๐๐๐	๑	๑๐,๐๐๐,๐๐๐	-	-	-	-	-	-	๒	๒๐,๐๐๐,๐๐๐
๒.๓ กลยุทธ์ส่งเสริมสนับสนุน การพัฒนาคุณภาพชีวิต ของประชาชน												
(๑) แผนงานสังคม สงเคราะห์	๕	๒,๔๔๕,๐๐๐	๕	๒,๔๔๕,๐๐๐	๕	๒,๔๔๕,๐๐๐	๕	๒,๔๔๕,๐๐๐	๕	๒,๔๔๕,๐๐๐	๒๕	๑๒,๒๒๕,๐๐๐
(๒) แผนงานสร้างความ เข้มแข็งของชุมชน	๓	๖๕๐,๐๐๐	๓	๖๕๐,๐๐๐	๓	๖๕๐,๐๐๐	๓	๖๕๐,๐๐๐	๓	๖๕๐,๐๐๐	๑๕	๓,๒๕๐,๐๐๐
(๓) แผนงานอุตสาหกรรม และการโยธา	๒	๑๓,๒๐๑,๗๐๐	-	-	-	-	-	-	-	-	๒	๑๓,๒๐๑,๗๐๐
๒.๔ กลยุทธ์ส่งเสริมด้านการ ออกกำลังกาย การกีฬา และนันทนาการ												
(๑) แผนงานการศาสนา วัฒนธรรมและ นันทนาการ	๒	๔๘๐,๐๐๐	๒	๔๘๐,๐๐๐	๒	๔๘๐,๐๐๐	๒	๔๘๐,๐๐๐	๒	๔๘๐,๐๐๐	๑๐	๒,๔๐๐,๐๐๐
รวม	๑๔	๒๗,๖๗๖,๗๐๐	๑๒	๑๔,๔๗๕,๐๐๐	๑๑	๔,๔๗๕,๐๐๐	๑๑	๔,๔๗๕,๐๐๐	๑๑	๔,๔๗๕,๐๐๐	๕๙	๕๕,๕๗๖,๗๐๐



ยุทธศาสตร์	ปี ๒๕๖๖		ปี ๒๕๖๗		ปี ๒๕๖๘		ปี ๒๕๖๙		ปี ๒๕๗๐		รวม ๕ ปี	
	จำนวนโครงการ	งบประมาณ (บาท)	จำนวนโครงการ	งบประมาณ (บาท)	จำนวนโครงการ	งบประมาณ (บาท)	จำนวนโครงการ	งบประมาณ (บาท)	จำนวนโครงการ	งบประมาณ (บาท)	จำนวนโครงการ	งบประมาณ (บาท)
<b>๓. ยุทธศาสตร์การพัฒนาด้านการจัดระเบียบชุมชน/สังคมและการรักษาความสงบเรียบร้อย</b> ๓.๑ กลยุทธ์ส่งเสริมให้ความรู้ความเข้าใจแก่ประชาชนเกี่ยวกับการเมืองการปกครองระบบประชาธิปไตย (๑) แผนงานบริหารงานทั่วไป (๒) แผนงานสร้างความเข้มแข็งของชุมชน	๒ ๔	๓๗๐,๘๐๐ ๕๕๖,๐๐๐	๒ ๔	๓๗๐,๘๐๐ ๕๕๖,๐๐๐	๒ ๔	๓๗๐,๘๐๐ ๕๕๖,๐๐๐	๒ ๔	๓๗๐,๘๐๐ ๕๕๖,๐๐๐	๒ ๔	๓๗๐,๘๐๐ ๕๕๖,๐๐๐	๑๐ ๒๐	๑,๘๕๕,๐๐๐ ๒,๗๓๐,๐๐๐
รวม	๖	๙๑๖,๘๐๐	๖	๙๑๖,๘๐๐	๖	๙๑๖,๘๐๐	๖	๙๑๖,๘๐๐	๖	๙๑๖,๘๐๐	๓๐	๔,๕๘๕,๐๐๐
<b>๔. ยุทธศาสตร์การพัฒนาด้านการวางแผนการส่งเสริมการลงทุนพาณิชย์กรรม และการท่องเที่ยว</b> ๔.๑ กลยุทธ์ส่งเสริมการค้าออนไลน์ผ่านดิจิทัลแพลตฟอร์ม (๑) แผนงานสร้างความเข้มแข็งของชุมชน	๑	๒๐๐,๐๐๐	๑	๒๐๐,๐๐๐	๑	๒๐๐,๐๐๐	๑	๒๐๐,๐๐๐	๑	๒๐๐,๐๐๐	๕	๑,๐๐๐,๐๐๐
๔.๒ กลยุทธ์พัฒนาส่งเสริมการท่องเที่ยวและแหล่งท่องเที่ยวเชิงอนุรักษ์												

ยุทธศาสตร์	ปี ๒๕๖๖		ปี ๒๕๖๗		ปี ๒๕๖๘		ปี ๒๕๖๙		ปี ๒๕๗๐		รวม ๕ ปี	
	จำนวนโครงการ	งบประมาณ (บาท)	จำนวนโครงการ	งบประมาณ (บาท)	จำนวนโครงการ	งบประมาณ (บาท)	จำนวนโครงการ	งบประมาณ (บาท)	จำนวนโครงการ	งบประมาณ (บาท)	จำนวนโครงการ	งบประมาณ (บาท)
(๑) แผนงานการศาสนา วัฒนธรรมและ นันทนาการ	๒	๘๐๐,๐๐๐	๒	๘๐๐,๐๐๐	๒	๘๐๐,๐๐๐	๒	๘๐๐,๐๐๐	๒	๘๐๐,๐๐๐	๑๐	๔,๐๐๐,๐๐๐
รวม	๓	๑,๐๐๐,๐๐๐	๓	๑,๐๐๐,๐๐๐	๓	๑,๐๐๐,๐๐๐	๓	๑,๐๐๐,๐๐๐	๓	๑,๐๐๐,๐๐๐	๑๕	๕,๐๐๐,๐๐๐
๕. ยุทธศาสตร์การพัฒนาด้าน การบริหารจัดการและการ อนุรักษ์ทรัพยากรธรรมชาติและ สิ่งแวดล้อม ๕.๑ กลยุทธ์ปรับปรุงภูมิทัศน์ ในชุมชนและเมือง (๑) แผนงานอุตสาหกรรม และการโยธา	๒	๘๒,๙๙๔,๓๐๐	๒	๘๑,๑๒๔,๕๐๐	๑	๗๙,๕๖๓,๕๐๐	๑	๗๙,๕๖๓,๕๐๐	๑	๗๙,๕๖๓,๕๐๐	๗	๔๐๒,๘๐๙,๓๐๐
๕.๒ กลยุทธ์อนุรักษ์และฟื้นฟู ทรัพยากรธรรมชาติและ สิ่งแวดล้อม (๑) แผนงานการเกษตร	๑	๕๐,๐๐๐	๑	๕๐,๐๐๐	๑	๕๐,๐๐๐	๑	๕๐,๐๐๐	๑	๕๐,๐๐๐	๕	๒๕๐,๐๐๐
รวม	๓	๘๓,๐๔๔,๓๐๐	๓	๘๑,๑๗๔,๕๐๐	๒	๗๙,๖๑๓,๕๐๐	๒	๗๙,๖๑๓,๕๐๐	๒	๗๙,๖๑๓,๕๐๐	๑๒	๔๐๓,๐๕๙,๓๐๐
๖. ยุทธศาสตร์การพัฒนาด้านศิลปะ วัฒนธรรม จารีตประเพณีและ ภูมิปัญญาท้องถิ่น ๖.๑ กลยุทธ์ส่งเสริมการ อนุรักษ์ฟื้นฟู สืบทอด จารีตประเพณี ศิลปวัฒนธรรม												

ยุทธศาสตร์	ปี ๒๕๖๖		ปี ๒๕๖๗		ปี ๒๕๖๘		ปี ๒๕๖๙		ปี ๒๕๗๐		รวม ๕ ปี	
	จำนวนโครงการ	งบประมาณ (บาท)	จำนวนโครงการ	งบประมาณ (บาท)	จำนวนโครงการ	งบประมาณ (บาท)	จำนวนโครงการ	งบประมาณ (บาท)	จำนวนโครงการ	งบประมาณ (บาท)	จำนวนโครงการ	งบประมาณ (บาท)
(๑) แผนงานบริหารงานทั่วไป	๑	๑,๐๐๐,๐๐๐	๑	๑,๐๐๐,๐๐๐	๑	๑,๐๐๐,๐๐๐	๑	๑,๐๐๐,๐๐๐	๑	๑,๐๐๐,๐๐๐	๕	๕,๐๐๐,๐๐๐
(๒) แผนงานการศาสนา วัฒนธรรมและ นันทนาการ	๕	๖,๘๔๕,๐๐๐	๕	๖,๘๔๕,๐๐๐	๕	๖,๘๔๕,๐๐๐	๕	๖,๘๔๕,๐๐๐	๕	๖,๘๔๕,๐๐๐	๒๕	๓๔,๒๒๕,๐๐๐
๖.๒ กลยุทธ์เสริมสร้างและ ทำนุบำรุงศาสนา ตลอดจนศิลปวัฒนธรรม ท้องถิ่น												
(๑) แผนงานอุตสาหกรรม และการโยธา	๑	๑๕,๐๐๐,๐๐๐	-	-	-	-	-	-	-	-	๑	๑๕,๐๐๐,๐๐๐
รวม	๗	๒๒,๘๔๕,๐๐๐	๖	๗,๘๔๕,๐๐๐	๖	๗,๘๔๕,๐๐๐	๖	๗,๘๔๕,๐๐๐	๖	๗,๘๔๕,๐๐๐	๓๑	๕๔,๒๒๕,๐๐๐
๗) ยุทธศาสตร์การพัฒนาด้าน การบริหารจัดการตามหลัก ธรรมภิบาล												
๗.๑ กลยุทธ์พัฒนาความรู้ ความสามารถและคุณธรรม จริยธรรมแก่บุคลากร ในองค์กร												
(๑) แผนงานบริหารงาน ทั่วไป	๕	๑,๑๘๕,๐๐๐	๖	๑,๒๕๕,๐๐๐	๕	๑,๑๘๕,๐๐๐	๖	๑,๒๕๕,๐๐๐	๕	๑,๑๘๕,๐๐๐	๒๗	๖,๐๖๕,๐๐๐
(๒) แผนงานการศึกษา	๑	๓๐๐,๐๐๐	๑	๓๐๐,๐๐๐	๑	๓๐๐,๐๐๐	๑	๓๐๐,๐๐๐	๑	๓๐๐,๐๐๐	๕	๑,๕๐๐,๐๐๐

ยุทธศาสตร์	ปี ๒๕๖๖		ปี ๒๕๖๗		ปี ๒๕๖๘		ปี ๒๕๖๙		ปี ๒๕๗๐		รวม ๕ ปี	
	จำนวนโครงการ	งบประมาณ (บาท)	จำนวนโครงการ	งบประมาณ (บาท)	จำนวนโครงการ	งบประมาณ (บาท)	จำนวนโครงการ	งบประมาณ (บาท)	จำนวนโครงการ	งบประมาณ (บาท)	จำนวนโครงการ	งบประมาณ (บาท)
๗.๒ กลยุทธ์ปรับปรุงและสร้างระบบการให้บริการที่ทันสมัย รวดเร็ว และมีประสิทธิภาพ (๑) แผนงานสร้างความเข้มแข็งของชุมชน	๑	๕๐๐,๐๐๐	๑	๕๐๐,๐๐๐	๑	๕๐๐,๐๐๐	๑	๕๐๐,๐๐๐	๑	๕๐๐,๐๐๐	๕	๒,๕๐๐,๐๐๐
รวม	๗	๑,๙๘๕,๐๐๐	๘	๒,๐๕๕,๐๐๐	๗	๑,๙๘๕,๐๐๐	๘	๒,๐๕๕,๐๐๐	๗	๑,๙๘๕,๐๐๐	๓๗	๑๐,๐๖๕,๐๐๐
รวมทั้งสิ้น	๙๗	๘๓๙,๓๐๐,๐๐๐	๖๗	๓๖๕,๘๑๘,๙๐๐	๖๓	๓๖๙,๔๙๐,๔๔๒	๖๒	๓๕๘,๒๘๔,๔๐๐	๖๗	๓๖๑,๕๔๗,๔๐๐	๓๕๖	๒,๒๙๔,๔๔๑,๑๔๒

ส่วนที่ ๓ การนำแผนพัฒนาท้องถิ่น  
ไปสู่การปฏิบัติ

รายละเอียดโครงการพัฒนา  
(แบบ ผ.๐๒)

**รายละเอียดโครงการพัฒนา**  
**แผนพัฒนาท้องถิ่น (พ.ศ. ๒๕๖๖ - ๒๕๗๐) (แก้ไข) ครั้งที่ ๖/๒๕๖๖**  
**องค์การบริหารส่วนจังหวัดนราธิวาส**

- ก. ยุทธศาสตร์ชาติ ๒๐ ปี ยุทธศาสตร์ที่ ๒ ด้านการสร้างความสามารถในการแข่งขัน ยุทธศาสตร์ที่ ๔ ด้านการสร้างโอกาสและความเสมอภาคทางสังคม
- ข. แผนพัฒนาเศรษฐกิจและสังคมแห่งชาติ ฉบับที่ ๑๓ หมายเหตุที่ ๑ ไทยเป็นประเทศชั้นนำด้านสินค้าเกษตรและเกษตรแปรรูปมูลค่าสูง หมายเหตุที่ ๒ ไทยเป็นจุดหมายของการท่องเที่ยวที่เน้นคุณภาพและความยั่งยืน หมายเหตุที่ ๕ ไทยเป็นประตูการค้าการลงทุนและยุทธศาสตร์ทางโลจิสติกส์ที่สำคัญของภูมิภาค หมายเหตุที่ ๗ ไทยมีวิสาหกิจขนาดกลางและขนาดย่อมที่เข้มแข็ง มีศักยภาพสูงและสามารถแข่งขันได้ หมายเหตุที่ ๘ ไทยมีพื้นที่และเมืองอัจฉริยะที่น่าอยู่ ปลอดภัย เด็ดขาดได้อย่างยั่งยืน
- ค. Sustainable Development Goals เป้าหมายที่ ๙ สร้างโครงสร้างพื้นฐานที่มีความทนทาน สร้างสรรค์การพัฒนาอุตสาหกรรมที่ครอบคลุมและส่งเสริมนวัตกรรม เป้าหมายที่ ๑๑ ทำให้เมืองและการตั้งถิ่นฐานของมนุษย์มีความครอบคลุม ปลอดภัย มีภูมิทัศน์และยั่งยืน
- ง. ประเด็นการพัฒนาจังหวัดนราธิวาส ประเด็นการพัฒนาที่ ๒ พัฒนาคูณภาพชีวิต ลดความเหลื่อมล้ำ พัฒนา จัดการโครงสร้างพื้นฐาน ทรัพยากรธรรมชาติและสิ่งแวดล้อมอย่างเป็นระบบ นำไปสู่ความมั่นคงและสันติสุขที่ยั่งยืน
- จ. ยุทธศาสตร์การพัฒนาขององค์กรปกครองส่วนท้องถิ่นในเขตจังหวัดนราธิวาส ยุทธศาสตร์ที่ ๑ ยุทธศาสตร์การพัฒนาด้านโครงสร้างพื้นฐาน
๑. ยุทธศาสตร์การพัฒนาด้านโครงสร้างพื้นฐาน
- ๑.๑ กลยุทธ์บุกเบิก สร้าง ปรับปรุง บำรุงรักษาเส้นทางคมนาคมทางบก ทางน้ำ สะพาน เขื่อน ระบบระบายน้ำ
- (๑) แผนงานอุตสาหกรรมและการโยธา

ที่	โครงการ	วัตถุประสงค์	เป้าหมาย (ผลผลิตของโครงการ)	งบประมาณ					ตัวชี้วัด (KPI)	ผลที่คาดว่าจะได้รับ	หน่วยงาน รับผิดชอบ หลัก
				๒๕๖๖ (บาท)	๒๕๖๗ (บาท)	๒๕๖๘ (บาท)	๒๕๖๙ (บาท)	๒๕๗๐ (บาท)			
๑	<b>อำเภอตากใบ</b> ก่อสร้างถนนคอนกรีตเสริมเหล็กสายทาง หลังหมู่บ้าน หมู่ที่ ๔ บ้านโคกทราย ต.โฆมิชิต อ.ตากใบ จ.นราธิวาส (โครงการประสานแผนฯ)	๑. เพื่อใช้เป็นเส้นทางในการขนส่งผลผลิตทางการเกษตร ออกสู่ตลาด ๒. เพื่อยกระดับคุณภาพชีวิตของประชาชนในพื้นที่ ๓. เพื่อพัฒนาเส้นทาง	ถนน กว้าง ๔.๐๐ เมตร ยาว ๑,๕๐๐ เมตร	๓,๗๘๕,๘๐๐	-	-	-	-	ถนน ๑,๕๐๐ เมตร	๑. ประชาชนสามารถขนส่งผลผลิตทางการเกษตรออกสู่ตลาดสะดวก รวดเร็ว ๒. ประชาชนมีคุณภาพชีวิตดีขึ้น	กองช่าง

ที่	โครงการ	วัตถุประสงค์	เป้าหมาย (ผลผลิตของโครงการ)	งบประมาณ					ตัวชี้วัด (KPI)	ผลที่คาดว่าจะได้รับ	หน่วยงาน รับผิดชอบหลัก
				๒๕๖๖ (บาท)	๒๕๖๗ (บาท)	๒๕๖๘ (บาท)	๒๕๖๙ (บาท)	๒๕๗๐ (บาท)			
		คมนาคนให้มีมาตรฐาน								๓. มีถนนที่ได้มาตรฐาน	
๒	ก่อสร้างถนน คสล. รหัสสายทาง นธ.ถ.๕๗- ๐๓๓ สายคูโบร์-ประปา หมู่ที่ ๕ ต.พร่อน อ.ตากใบ จ.นราธิวาส (โครงการประสานแผนฯ)	๑. เพื่อความสะดวกในการ สัญจรไปมาระหว่างหมู่บ้าน และตำบลใกล้เคียง ๒. เพื่อให้เกษตรกรมีความ คล่องตัวในการขนส่งพืชผล ทางการเกษตร ๓. เพื่อลดอุบัติเหตุจากการใช้ถนน	ถนน กว้าง ๕.๐๐ เมตร ยาว ๑,๐๐๐ เมตร	๓,๗๔๐,๐๐๐	-	-	-	-	ถนน ๑,๐๐๐ เมตร	๑. ประชาชนได้รับ ความสะดวกในการ สัญจรไปมา ๒. ประชาชนมีคุณภาพ ชีวิตดีขึ้น ๓. ประชาชนมีความ ปลอดภัยในชีวิตและทรัพย์สิน	กองช่าง
๓	บุกเบิกถนนหินคลุก สายพรุปรือ หมู่ที่ ๔ บ้านโคกมะม่วง ต.พร่อน อ.ตากใบ จ.นราธิวาส (โครงการประสานแผนฯ)	๑. เพื่อให้ประชาชนได้รับ ความสะดวกปลอดภัยในการ ใช้เส้นทางสัญจรไปมา ๒. เพื่อให้เกษตรกรสามารถ ขนส่งผลผลิตออกสู่ตลาด ได้สะดวกรวดเร็ว	ถนน กว้าง ๕.๐๐ เมตร ยาว ๙๗๐ เมตร	๗,๑๐๑,๐๐๐	-	-	-	-	ถนน ๙๗๐ เมตร	๑. ประชาชนได้รับ ความสะดวกปลอดภัย ในการสัญจรไปมา ๒. เกษตรกรสามารถ ขนส่งผลผลิตออกสู่ ตลาดได้อย่างสะดวก	กองช่าง
๔	ก่อสร้างถนน คสล. สายบ้านโคกอิฐ หมู่ที่ ๒ ต.พร่อน อ.ตากใบ จ.นราธิวาส (โครงการประสานแผนฯ)	๑. เพื่อให้ประชาชนได้รับ ความสะดวกปลอดภัยในการ ใช้เส้นทางสัญจรไปมา ๒. เพื่อให้เกษตรกรสามารถ ขนส่งผลผลิตออกสู่ตลาด ได้สะดวกรวดเร็ว	ถนน กว้าง ๑๐.๐๐ เมตร ยาว ๖๕๖ เมตร	๙,๗๑๕,๐๐๐	-	-	-	-	ถนน ๖๕๖ เมตร	๑. ประชาชนได้รับ ความสะดวกปลอดภัย ในการสัญจรไปมา ๒. เกษตรกรสามารถ ขนส่งผลผลิตออกสู่ ตลาดได้อย่างสะดวก	กองช่าง



ที่	โครงการ	วัตถุประสงค์	เป้าหมาย (ผลผลิตของโครงการ)	งบประมาณ					ตัวชี้วัด (KPI)	ผลที่คาดว่าจะได้รับ	หน่วยงาน รับผิดชอบ หลัก
				๒๕๖๖ (บาท)	๒๕๖๗ (บาท)	๒๕๖๘ (บาท)	๒๕๖๙ (บาท)	๒๕๗๐ (บาท)			
๕	<b>อำเภอสุโขทัย</b> ปรับปรุงผิวจราจรถนน ลาดยางผิวทางแอสฟัลท์ ติกคอนกรีต นธ.ถ ๑-๐๐๐๘ สาย นธ ๔๐๑๒ ทล.๔๐๕๗ ต.ป่าเสม็ด-บ้านปลักปลา ต.บุโยชะ อ.สุโขทัย-ลก จ.นราธิวาส (ถนนในความรับผิดชอบ)	เพื่อให้ประชาชนได้รับ ความสะดวก ปลอดภัย ในการใช้เส้นทางสัญจร	ถนน กว้าง ๖.๐๐ เมตร ยาว ๔,๑๙๐ เมตร	๑๑,๙๐๘,๐๐๐	-	-	-	-	ถนน ๔,๑๙๐ เมตร	ประชาชนได้รับความ สะดวกปลอดภัยใน การใช้เส้นทางสัญจร	กองช่าง
๖	<b>อำเภอสุโขทัย</b> ปรับปรุงผิวจราจรถนน ลาดยางผิวทางแอสฟัลท์ ติกคอนกรีต นธ.ถ ๑-๐๐๐๘ สาย นธ ๔๐๑๒ ทล.๔๐๕๗ ต.ป่าเสม็ด-บ้านปลักปลา ต.บุโยชะ อ.สุโขทัย-ลก จ.นราธิวาส (ถนนในความรับผิดชอบ)	เพื่อให้ประชาชนได้รับ ความสะดวก ปลอดภัย ในการใช้เส้นทางสัญจร	ถนน กว้าง ๖.๐๐ เมตร ยาว ๓,๔๐๐ เมตร	-	-	๙,๕๖๘,๐๐๐	-	-	ถนน ๓,๔๐๐ เมตร	ประชาชนได้รับความ สะดวกปลอดภัยใน การใช้เส้นทางสัญจร	กองช่าง

ที่	โครงการ	วัตถุประสงค์	เป้าหมาย (ผลผลิตของโครงการ)	งบประมาณ					ตัวชี้วัด (KPI)	ผลที่คาดว่าจะได้รับ	หน่วยงาน รับผิดชอบ หลัก
				๒๕๖๖ (บาท)	๒๕๖๗ (บาท)	๒๕๖๘ (บาท)	๒๕๖๙ (บาท)	๒๕๗๐ (บาท)			
๗	ปรับปรุงผิวจราจรถนน ลาดยางผิวทางแอสฟัลท์ ติกคอนกรีต นธ.ถ ๑-๐๐๐๘ สาย นธ ๔๐๑๒ ทล.๔๐๕๗ ต.ป่าเสมต-บ้านปลักปลา ต.บุโยชะ อ.สุโขทัย-กก จ.นครราชสีมา (ถนนในความรับผิดชอบ)	เพื่อให้ประชาชนได้รับ ความสะดวก ปลอดภัย ในการใช้เส้นทางสัญจร	ถนน กว้าง ๖.๐๐ เมตร ยาว ๔,๓๐๐ เมตร	-	-	-	๑๑,๖๐๓,๐๐๐	-	ถนน ๔,๓๐๐ เมตร	ประชาชนได้รับความ สะดวกปลอดภัยใน การใช้เส้นทางสัญจร	กองช่าง
๘	ปรับปรุงผิวจราจรถนน ลาดยางผิวทางแอสฟัลท์ ติกคอนกรีต นธ.ถ ๑-๐๐๒๖ สายแยก ทล.๔๐๕๗ ต.ป่าเสมต อ.สุโขทัย-กก- บ้านต้นไม้สูง ต.ปะลुरू อ.สุโขทัย จ.นครราชสีมา (ถนนในความรับผิดชอบ)	เพื่อให้ประชาชนได้รับ ความสะดวก ปลอดภัย ในการใช้เส้นทางสัญจร	ถนน กว้าง ๙.๐๐ เมตร ยาว ๒,๖๐๐ เมตร	๑๓,๘๙๘,๐๐๐	-	-	-	-	ถนน ๒,๖๐๐ เมตร	ประชาชนได้รับความ สะดวกปลอดภัยใน การใช้เส้นทางสัญจร	กองช่าง

ที่	โครงการ	วัตถุประสงค์	เป้าหมาย (ผลผลิตของโครงการ)	งบประมาณ					ตัวชี้วัด (KPI)	ผลที่คาดว่าจะได้รับ	หน่วยงาน รับผิดชอบ หลัก
				๒๕๖๖ (บาท)	๒๕๖๗ (บาท)	๒๕๖๘ (บาท)	๒๕๖๙ (บาท)	๒๕๗๐ (บาท)			
๙	ปรับปรุงผิวจราจรถนนลาดยางผิวทางแอสฟัลท์ติกคอนกรีต นธ.ถ ๑-๐๐๒๖ สายแยก ทล.๔๐๕๗ ต.ป่าเสม็ด อ.สุโขทัย-ลก-บ้านต้นไม้สูง ต.ปะลูลู อ.สุโขทัย จ.นครราชสีมา (ถนนในความรับผิดชอบ)	เพื่อให้ประชาชนได้รับความสะดวกปลอดภัยในการใช้เส้นทางสัญจร	ถนน กว้าง ๙.๐๐ เมตร ยาว ๓,๑๘๐ เมตร	-	๑๒,๒๓๐,๐๐๐	-	-	-	ถนน ๓,๑๘๐ เมตร	ประชาชนได้รับความสะดวกปลอดภัยในการใช้เส้นทางสัญจร	กองช่าง
๑๐	ปรับปรุงผิวจราจรถนนลาดยางผิวทางแอสฟัลท์ติกคอนกรีต นธ.ถ ๑-๐๐๒๖ สายแยก ทล.๔๐๕๗ ต.ป่าเสม็ด อ.สุโขทัย-ลก-บ้านต้นไม้สูง ต.ปะลูลู อ.สุโขทัย จ.นครราชสีมา (ถนนในความรับผิดชอบ)	เพื่อให้ประชาชนได้รับความสะดวกปลอดภัยในการใช้เส้นทางสัญจร	ถนน กว้าง ๘.๐๐ เมตร ยาว ๓,๗๐๐ เมตร	-	-	๑๒,๘๒๒,๐๐๐	-	-	ถนน ๓,๗๐๐ เมตร	ประชาชนได้รับความสะดวกปลอดภัยในการใช้เส้นทางสัญจร	กองช่าง

ที่	โครงการ	วัตถุประสงค์	เป้าหมาย (ผลผลิตของโครงการ)	งบประมาณ					ตัวชี้วัด (KPI)	ผลที่คาดว่าจะได้รับ	หน่วยงาน รับผิดชอบ หลัก
				๒๕๖๖ (บาท)	๒๕๖๗ (บาท)	๒๕๖๘ (บาท)	๒๕๖๙ (บาท)	๒๕๗๐ (บาท)			
๑๑	ปรับปรุงผิวจราจรถนน ลาดยางผิวทางแอสฟัลท์ ติกคอนกรีต นธ.ถ ๑-๐๐๒๖ สายแยก ทล.๔๐๕๗ ต.ป่าเสม็ด อ.สุโขทัย-ลก- บ้านต้นไม้สูง ต.ปะลูลู อ.สุโขทัย จ.นราธิวาส (ถนนในความรับผิดชอบ)	เพื่อให้ประชาชนได้รับ ความสะดวก ปลอดภัย ในการใช้เส้นทางสัญจร	ถนน กว้าง ๙.๐๐ เมตร ยาว ๓,๘๐๐ เมตร	-	-	-	๑๕,๘๗๕,๐๐๐	-	ถนน ๓,๘๐๐ เมตร	ประชาชนได้รับความ สะดวกปลอดภัยใน การใช้เส้นทางสัญจร	กองช่าง

ที่	โครงการ	วัตถุประสงค์	เป้าหมาย (ผลผลิตของโครงการ)	งบประมาณ					ตัวชี้วัด (KPI)	ผลที่คาดว่าจะได้รับ	หน่วยงาน รับผิดชอบ หลัก
				๒๕๖๖ (บาท)	๒๕๖๗ (บาท)	๒๕๖๘ (บาท)	๒๕๖๙ (บาท)	๒๕๗๐ (บาท)			
๑๒	<p>ปรับปรุงผิวจราจรถนนลาดยางผิวทางแอสฟัลท์ติกคอนกรีตพร้อมขยายไหล่ทาง นร.ถ ๑-๐๐๑๑ สายบ้านสามแยก ต.กายุคละ-บ้านต้อมายู-บ้านกัวา - บ้านบาลูกา ต.แวง อ.แวง จังหวัดนครราชสีมา (ถนนในความรับผิดชอบ)</p>	เพื่อให้ประชาชนได้รับความสะดวก ปลอดภัยในการใช้เส้นทางสัญจร	ถนน กว้าง ๙.๐๐ เมตร ยาว ๔,๐๐๐ เมตร	-	๑๗,๔๔๘,๐๐๐	-	-	-	ถนน ๔,๐๐๐ เมตร	ประชาชนได้รับความสะดวกปลอดภัยในการใช้เส้นทางสัญจร	กองช่าง
๑๓	<p>ปรับปรุงผิวจราจรถนนลาดยางผิวทางแอสฟัลท์ติกคอนกรีตพร้อมขยายไหล่ทาง นร.ถ ๑-๐๐๑๑ สายบ้านสามแยก ต.กายุคละ-บ้านต้อมายู-บ้านกัวา - บ้านบาลูกา ต.แวง อ.แวง จังหวัดนครราชสีมา (ถนนในความรับผิดชอบ)</p>	เพื่อให้ประชาชนได้รับความสะดวก ปลอดภัยในการใช้เส้นทางสัญจร	ถนน กว้าง ๙.๐๐ เมตร ยาว ๔,๐๐๐ เมตร	-	-	๑๗,๔๙๖,๐๐๐	-	-	ถนน ๔,๐๐๐ เมตร	ประชาชนได้รับความสะดวกปลอดภัยในการใช้เส้นทางสัญจร	กองช่าง

ที่	โครงการ	วัตถุประสงค์	เป้าหมาย (ผลผลิตของโครงการ)	งบประมาณ					ตัวชี้วัด (KPI)	ผลที่คาดว่าจะได้รับ	หน่วยงาน รับผิดชอบหลัก
				๒๕๖๖ (บาท)	๒๕๖๗ (บาท)	๒๕๖๘ (บาท)	๒๕๖๙ (บาท)	๒๕๗๐ (บาท)			
๑๔	ปรับปรุงผิวจราจรถนนลาดยางผิวทางแอสฟัลท์ติกคอนกรีตพร้อมขยายไหล่ทาง นธ.ถ ๑-๐๐๑๑ สายบ้านสามแยก ต.กาญจนาภิเษก-บ้านตูมมาญ-บ้านกุ่มวา - บ้านบาลูกา ต.แวง อ.แวง จ.นครราชสีมา (ถนนในความรับผิดชอบ)	เพื่อให้ประชาชนได้รับความสะดวก ปลอดภัยในการใช้เส้นทางสัญจร	ถนน กว้าง ๙.๐๐ เมตร ยาว ๔,๗๕๐ เมตร	-	-	-	๒๐,๕๙๘,๐๐๐	-	ถนน ๔,๗๕๐ เมตร	ประชาชนได้รับความสะดวกปลอดภัยในการใช้เส้นทางสัญจร	กองช่าง
๑๕	ปรับปรุงผิวจราจรถนนลาดยางผิวทางแอสฟัลท์ติกคอนกรีตพร้อมขยายไหล่ทาง นธ.ถ ๑-๐๐๑๒ สายทางบ้านแยง ต.เอราวัณ อ.แวง-ริแง (ลูบ๊ะสะโต-บอเกาะ) ต.สากอ อ.สุโขทัย จ.นครราชสีมา (ถนนในความรับผิดชอบ)	เพื่อให้ประชาชนได้รับความสะดวก ปลอดภัยในการใช้เส้นทางสัญจร	ถนน กว้าง ๘.๐๐ เมตร ยาว ๒,๐๐๐ เมตร	-	-	-	๑๐,๑๑๓,๐๐๐	-	ถนน ๒,๐๐๐ เมตร	ประชาชนได้รับความสะดวกปลอดภัยในการใช้เส้นทางสัญจร	กองช่าง

ที่	โครงการ	วัตถุประสงค์	เป้าหมาย (ผลผลิตของโครงการ)	งบประมาณ					ตัวชี้วัด (KPI)	ผลที่คาดว่าจะได้รับ	หน่วยงาน รับผิดชอบ หลัก
				๒๕๖๖ (บาท)	๒๕๖๗ (บาท)	๒๕๖๘ (บาท)	๒๕๖๙ (บาท)	๒๕๗๐ (บาท)			
๑๖	ปรับปรุงผิวจราจรถนน ลาดยางผิวทางแอสฟัลท์ ติกคอนกรีตพร้อมขยาย ไหล่ทาง นธ.ถ ๑-๐๐๑๒ สายทางบ้านแยง ต.เอราวัณ อ.แวง-ริแง (ลูโป๊ะสะโต-บอเกาะ) ต.สากอ อ.สุโขงป่าตี จ.นราธิวาส (ถนนในความรับผิดชอบ)	เพื่อให้ประชาชนได้รับ ความสะดวก ปลอดภัย ในการใช้เส้นทางสัญจร	ถนน กว้าง ๘.๐๐ เมตร ยาว ๒,๖๐๐ เมตร	-	-	-	-	๑๒,๙๔๓,๐๐๐	ถนน ๒,๖๐๐ เมตร	ประชาชนได้รับความ สะดวกปลอดภัยใน การใช้เส้นทางสัญจร	กองช่าง
๑๗	ปรับปรุงผิวจราจรถนน ลาดยางผิวทางแอสฟัลท์ ติกคอนกรีต นธ.ถ ๑-๐๐๑๓ สายบ้าน ต้อมายู ต.เอราวัณ อ.แวง-บ้านจาแบควอ- บ้านกะลุปี ต.สากอ อ.สุโขงป่าตี จ.นราธิวาส (ถนนในความรับผิดชอบ)	เพื่อให้ประชาชนได้รับ ความสะดวก ปลอดภัย ในการใช้เส้นทางสัญจร	ถนน กว้าง ๖.๐๐ เมตร ยาว ๔,๓๒๓ เมตร	-	-	๑๒,๐๗๔,๐๐๐	-	-	ถนน ๔,๓๒๓ เมตร	ประชาชนได้รับความ สะดวกปลอดภัยใน การใช้เส้นทางสัญจร	กองช่าง

ที่	โครงการ	วัตถุประสงค์	เป้าหมาย (ผลผลิตของโครงการ)	งบประมาณ					ตัวชี้วัด (KPI)	ผลที่คาดว่าจะได้รับ	หน่วยงาน รับผิดชอบ หลัก
				๒๕๖๖ (บาท)	๒๕๖๗ (บาท)	๒๕๖๘ (บาท)	๒๕๖๙ (บาท)	๒๕๗๐ (บาท)			
๑๘	ปรับปรุงผิวจราจรถนนลาดยางผิวทางแอสฟัลท์ติกคอนกรีต นร.ถ ๑-๐๐๓๔ สายบ้านป่าเตาะ- บ้านจาแบบ๊ะ ต.กาญจนา อ.แวง จ.นราธิวาส (ถนนในความรับผิดชอบ)	เพื่อให้ประชาชนได้รับความสะดวกปลอดภัยในการใช้เส้นทางสัญจร	ถนน กว้าง ๖.๐๐ เมตร ยาว ๖๒๐ เมตร	-	๑,๗๖๗,๐๐๐	-	-	-	ถนน ๖๒๐ เมตร	ประชาชนได้รับความสะดวกปลอดภัยในการใช้เส้นทางสัญจร	กองช่าง
๑๙	ก่อสร้างถนน คสล. สายไอร์ตุกะ (ช่วงที่ กม. ๐+๑๖๐-๐+๙๖๐) หมู่ที่ ๑ บ้านนุโระ ต.โละจูด อ.แวง จ.นราธิวาส (โครงการประสานแผนฯ)	เพื่อให้ประชาชนมีความปลอดภัยในการสัญจรไปมาและขนส่งสินค้าทางการเกษตรออกสู่ตลาดได้อย่างรวดเร็ว	ถนน กว้าง ๔.๐๐ เมตร ยาว ๘๐๐ เมตร	๒,๓๗๕,๐๐๐	-	-	-	-	ถนน ๘๐๐ เมตร	ประชาชนในพื้นที่มีเส้นทางคมนาคมที่ได้มาตรฐานได้รับความสะดวกในการเดินทางและขนส่งสินค้าทางการเกษตร	กองช่าง
๒๐	เสริมผิวจราจรถนนลาดยางแอสฟัลท์ติกคอนกรีต รหัสสายทาง นร.ถ.๑๘-๐๐๑ จากสาย แยกทางหลวง ๔๐๕๗- บ้านขอเกาะทวอ (อ.แวง) หมู่ที่ ๑ ต.กาญจนา อ.แวง จ.นราธิวาส (โครงการประสานแผนฯ)	เพื่อให้ประชาชนในพื้นที่ได้ใช้ถนนที่ได้มาตรฐานมีความปลอดภัยทางถนนมากขึ้น	ถนน กว้าง ๖.๐๐ เมตร ยาว ๓,๘๒๖ เมตร	๑๐,๑๒๐,๐๐๐	-	-	-	-	ถนน ๓,๘๒๖ เมตร	ประชาชนใช้ถนนในการสัญจรได้สะดวกรวดเร็วมีความปลอดภัยในชีวิตและทรัพย์สิน	กองช่าง



ที่	โครงการ	วัตถุประสงค์	เป้าหมาย (ผลผลิตของโครงการ)	งบประมาณ					ตัวชี้วัด (KPI)	ผลที่คาดว่าจะได้รับ	หน่วยงาน รับผิดชอบ หลัก
				๒๕๖๖ (บาท)	๒๕๖๗ (บาท)	๒๕๖๘ (บาท)	๒๕๖๙ (บาท)	๒๕๗๐ (บาท)			
๒๑	ซ่อมสร้างถนนลาดยาง ผิวทางแอสฟัลท์ติก คอนกรีตจากสายบ้าน น้ำขาว - บ้านศาลาอูมา หมู่ที่ ๓ - หมู่ที่ ๙ ต.กาญจนา อ.แวง จ.นราธิวาส (โครงการประสานแผนฯ)	เพื่อให้ประชาชนในพื้นที่ ได้ใช้ถนนที่ได้มาตรฐาน มีความปลอดภัยทางถนน มากขึ้น	ถนน กว้าง ๖.๐๐ เมตร ยาว ๒,๘๕๕ เมตร	๑๐,๒๐๐,๐๐๐	-	-	-	-	ถนน ๒,๘๕๕ เมตร	ประชาชนใช้ถนน ในการสัญจรได้สะดวก รวดเร็วปลอดภัยในชีวิต และทรัพย์สิน	กองช่าง

ที่	โครงการ	วัตถุประสงค์	เป้าหมาย (ผลผลิตของโครงการ)	งบประมาณ					ตัวชี้วัด (KPI)	ผลที่คาดว่าจะได้รับ	หน่วยงาน รับผิดชอบ หลัก
				๒๕๖๖ (บาท)	๒๕๖๗ (บาท)	๒๕๖๘ (บาท)	๒๕๖๙ (บาท)	๒๕๗๐ (บาท)			
๒๒	ปรับปรุงผิวจราจรถนนลาดยางผิวทางแอสฟัลท์ติกคอนกรีตพร้อมขยายไหล่ทาง นร.ถ ๑-๐๐๐๗ สายบ้านยาวอ ต.บางปอ-บ้านลำภู ต.ลำภู อ.เมือง จ.นครราชสีมา (ถนนในความรับผิดชอบ)	เพื่อให้ประชาชนได้รับความสะดวกปลอดภัยในการใช้เส้นทางสัญจร	ถนน กว้าง ๘.๐๐ เมตร ยาว ๓,๐๐๐ เมตร	-	-	-	๑๑,๒๔๔,๐๐๐	-	ถนน ๓,๐๐๐ เมตร	ประชาชนได้รับความสะดวกปลอดภัยในการใช้เส้นทางสัญจร	กองช่าง
๒๓	ปรับปรุงผิวจราจรถนนลาดยางผิวทางแอสฟัลท์ติกคอนกรีตพร้อมขยายไหล่ทาง นร.ถ ๑-๐๐๐๗ สายบ้านยาวอ ต.บางปอ-บ้านลำภู ต.ลำภู อ.เมือง จ.นครราชสีมา (ถนนในความรับผิดชอบ)	เพื่อให้ประชาชนได้รับความสะดวกปลอดภัยในการใช้เส้นทางสัญจร	ถนน กว้าง ๘.๐๐ เมตร ยาว ๔,๕๓๐ เมตร	-	-	-	-	๑๖,๔๙๗,๐๐๐	ถนน ๔,๕๓๐ เมตร	ประชาชนได้รับความสะดวกปลอดภัยในการใช้เส้นทางสัญจร	กองช่าง
๒๔	ปรับปรุงผิวจราจรถนนลาดยางผิวทางแอสฟัลท์ติกคอนกรีตพร้อมขยายไหล่ทาง นร.ถ ๑-๐๐๓๐ สายบ้านท่าเนียบ ต.ลำภู-บ้านคูวิง ต.มะนังตายน อ.เมือง จ.นครราชสีมา (ถนนในความรับผิดชอบ)	เพื่อให้ประชาชนได้รับความสะดวกปลอดภัยในการใช้เส้นทางสัญจร	ถนน กว้าง ๘.๐๐ เมตร ยาว ๙๖๗ เมตร	-	-	-	๓,๔๑๒,๐๐๐	-	ถนน ๙๖๗ เมตร	ประชาชนได้รับความสะดวกปลอดภัยในการใช้เส้นทางสัญจร	กองช่าง

ที่	โครงการ	วัตถุประสงค์	เป้าหมาย (ผลผลิตของโครงการ)	งบประมาณ					ตัวชี้วัด (KPI)	ผลที่คาดว่าจะได้รับ	หน่วยงาน รับผิดชอบ หลัก
				๒๕๖๖	๒๕๖๗	๒๕๖๘	๒๕๖๙	๒๕๗๐			
				(บาท)	(บาท)	(บาท)	(บาท)	(บาท)			
๒๕	ปรับปรุงผิวจราจร ถนนลาดยางผิวทาง แอสฟัลท์ติกคอนกรีต นธ.ถ ๑-๐๐๓๑ สายทางศูนย์พัฒนาเด็กเล็ก บ้านเขาคันทรง หมู่ที่ ๔ ต.กะลวอเหนือ อ.เมือง จ.นราธิวาส (ถนนในความรับผิดชอบ)	เพื่อให้ประชาชนได้รับความ สะดวกปลอดภัยในการใช้ เส้นทางสัญจร	ถนน กว้าง ๖.๐๐ เมตร ยาว ๑,๕๐๐ เมตร	-	-	-	-	๓,๘๓๐,๐๐๐	ถนน ๑,๕๐๐ เมตร	ประชาชนได้รับความ สะดวกปลอดภัยใน การใช้เส้นทางสัญจร	กองช่าง
๒๖	ปรับปรุงผิวจราจรถนน ลาดยางผิวทางแอสฟัลท์ ติกคอนกรีตพร้อมขยาย ไหล่ทาง นธ.ถ ๑-๐๐๓๓ สายทางแยก ทล.๔๑๓๖ (หน้าโรงเรียนนราธิวาส)- แยก นธ.๕๐๓๓ ทางเลี้ยวเมือง ต.โคกเคียน อ.เมือง จ.นราธิวาส (ถนนในความรับผิดชอบ)	เพื่อให้ประชาชนได้รับความ สะดวกปลอดภัยในการใช้ เส้นทางสัญจร	ถนน กว้าง ๗.๐๐ เมตร ยาว ๑,๙๑๐ เมตร	-	-	-	-	๕,๖๐๙,๐๐๐	ถนน ๑,๙๑๐ เมตร	ประชาชนได้รับความ สะดวกปลอดภัยใน การใช้เส้นทางสัญจร	กองช่าง

ที่	โครงการ	วัตถุประสงค์	เป้าหมาย (ผลผลิตของโครงการ)	งบประมาณ					ตัวชี้วัด (KPI)	ผลที่คาดว่าจะได้รับ	หน่วยงาน รับผิดชอบ หลัก
				๒๕๖๖ (บาท)	๒๕๖๗ (บาท)	๒๕๖๘ (บาท)	๒๕๖๙ (บาท)	๒๕๗๐ (บาท)			
๒๗	ปรับปรุงผิวจราจร ถนนลาดยางผิวทาง แอสฟัลท์ติกคอนกรีต นร.ถ ๑-๐๐๔๑ สายภายในสนามกีฬา อบจ.นราธิวาส ต.โคกเคียน อ.เมือง จ.นราธิวาส (ถนนในความรับผิดชอบ)	เพื่อให้ประชาชนได้รับความ สะดวกปลอดภัยในการใช้ เส้นทางสัญจร	ถนน กว้าง ๑๒.๐๐ เมตร ยาว ๓๑๐ เมตร	-	-	-	-	๑,๕๑๑,๐๐๐	ถนน ๓๑๐ เมตร	ประชาชนได้รับความ สะดวกปลอดภัยใน การใช้เส้นทางสัญจร	กองช่าง
๒๘	ปรับปรุงผิวจราจร ถนนลาดยางผิวทาง แอสฟัลท์ติกคอนกรีต พร้อมขยายไหล่ทาง นร.ถ ๑-๐๐๔๑ สายภายในสนามกีฬา อบจ.นราธิวาส ต.โคกเคียน อ.เมือง จ.นราธิวาส (ถนนในความรับผิดชอบ)	เพื่อให้ประชาชนได้รับความ สะดวกปลอดภัยในการใช้ เส้นทางสัญจร	ถนน กว้าง ๑๒.๐๐ เมตร ยาว ๓๑๐ เมตร	๓,๗๓๗,๐๐๐	-	-	-	-	ถนน ๓๑๐ เมตร	ประชาชนได้รับความ สะดวกปลอดภัยใน การใช้เส้นทางสัญจร	กองช่าง
๒๙	ก่อสร้างถนนแบบผิวจราจร ลูกรังสายร่วมแรงร่วมใจ อุทิศ หมู่ที่ ๔ บ้านโคกโก ต.ลำภู อ.เมือง จ.นราธิวาส	เพื่อให้ประชาชนได้รับความ สะดวกปลอดภัยในการใช้ เส้นทางสัญจร	ถนน กว้าง ๕.๐๐ เมตร ยาว ๑,๔๘๐ เมตร	๕,๙๑๙,๐๐๐	-	-	-	-	ถนน ๑,๔๘๐ เมตร	ประชาชนได้รับความ สะดวกปลอดภัยใน การใช้เส้นทางสัญจร	กองช่าง

ที่	โครงการ	วัตถุประสงค์	เป้าหมาย (ผลผลิตของโครงการ)	งบประมาณ					ตัวชี้วัด (KPI)	ผลที่คาดว่าจะได้รับ	หน่วยงาน รับผิดชอบ หลัก
				๒๕๖๖ (บาท)	๒๕๖๗ (บาท)	๒๕๖๘ (บาท)	๒๕๖๙ (บาท)	๒๕๗๐ (บาท)			
๓๐	<b>อำเภอเมือง</b> ปรับปรุงผิวจราจรถนน ลาดยางผิวทางแอสฟัลท์ ติกคอนกรีต นร.ถ ๑ - ๐๐๐๒ สายบ้านตالاหอสะโต ต.จอบะเข-บ้านปาลอป่าติะ ต.ลุโบายายะ อ.เมือง จ.นราธิวาส (ถนนในความรับผิดชอบ)	เพื่อให้ประชาชนได้รับความ สะดวกปลอดภัยในการใช้ เส้นทางสัญจร	ถนน กว้าง ๖.๐๐ เมตร ยาว ๓,๖๗๐ เมตร	-	-	-	๘,๘๘๙,๐๐๐	-	ถนน ๓,๖๗๐ เมตร	ประชาชนได้รับความ สะดวกปลอดภัยใน การใช้เส้นทางสัญจร	กองช่าง
๓๑	ปรับปรุงผิวจราจรถนน ลาดยางผิวทางแอสฟัลท์ ติกคอนกรีต นร.ถ ๑ - ๐๐๐๒ สายบ้านตالاหอสะโต ต.จอบะเข-บ้านปาลอป่าติะ ต.ลุโบายายะ อ.เมือง จ.นราธิวาส (ถนนในความรับผิดชอบ)	เพื่อให้ประชาชนได้รับความ สะดวกปลอดภัยในการใช้ เส้นทางสัญจร	ถนน กว้าง ๖.๐๐ เมตร ยาว ๓,๐๐๐ เมตร	-	-	-	-	๗,๓๒๓,๐๐๐	ถนน ๓,๐๐๐ เมตร	ประชาชนได้รับความ สะดวกปลอดภัยใน การใช้เส้นทางสัญจร	กองช่าง

ที่	โครงการ	วัตถุประสงค์	เป้าหมาย (ผลผลิตของโครงการ)	งบประมาณ					ตัวชี้วัด (KPI)	ผลที่คาดว่าจะได้รับ	หน่วยงาน รับผิดชอบ หลัก
				๒๕๖๖ (บาท)	๒๕๖๗ (บาท)	๒๕๖๘ (บาท)	๒๕๖๙ (บาท)	๒๕๗๐ (บาท)			
๓๒	ปรับปรุงผิวจราจรถนนลาดยางผิวทางแอสฟัลท์ติกคอนกรีตพร้อมขยายไหล่ทาง นร.ถ ๑-๐๐๐๓ สาย นร.๔๐๑๕ แยก ทล.๔๒ ต.ลูโบะ บือซา-บ้านบลูกาสนอ ต.ตะปอเยาะ อ.ยิงอ จ.นราธิวาส (ถนนในความรับผิดชอบ)	เพื่อให้ประชาชนได้รับความสะดวกปลอดภัยในการใช้เส้นทางสัญจร	ถนน กว้าง ๘.๐๐ เมตร ยาว ๒,๔๘๐ เมตร	-	๙,๔๑๗,๐๐๐	-	-	-	ถนน ๒,๔๘๐ เมตร	ประชาชนได้รับความสะดวกปลอดภัยในการใช้เส้นทางสัญจร	กองช่าง
๓๓	ปรับปรุงผิวจราจรถนนลาดยางผิวทางแอสฟัลท์ติกคอนกรีต นร.ถ ๑ - ๐๐๐๓ สาย นร.๔๐๑๕ แยก ทล.๔๒ ต.ลูโบะ บือซา-บ้านบลูกาสนอ ต.ตะปอเยาะ อ.ยิงอ จ.นราธิวาส (ถนนในความรับผิดชอบ)	เพื่อให้ประชาชนได้รับความสะดวกปลอดภัยในการใช้เส้นทางสัญจร	ถนน กว้าง ๖.๐๐ เมตร ยาว ๒,๔๘๐ เมตร	-	-	-	-	๖,๐๓๖,๐๐๐	ถนน ๒,๔๘๐ เมตร	ประชาชนได้รับความสะดวกปลอดภัยในการใช้เส้นทางสัญจร	กองช่าง

ที่	โครงการ	วัตถุประสงค์	เป้าหมาย (ผลผลิตของโครงการ)	งบประมาณ					ตัวชี้วัด (KPI)	ผลที่คาดว่าจะได้รับ	หน่วยงาน รับผิดชอบ หลัก
				๒๕๖๖ (บาท)	๒๕๖๗ (บาท)	๒๕๖๘ (บาท)	๒๕๖๙ (บาท)	๒๕๗๐ (บาท)			
๓๔	ปรับปรุงผิวจราจรถนน ลาดยางผิวทางแอสฟัลท์ ติกคอนกรีต สาย นธ.ถ ๑-๐๐๐๔ บ้านกำแพงป่า ต.ลูโบะปือซา-บ้านตะโล๊ะ มีญอ ต.ตะปอเยาะ อ.ยี่งอ จ.นราธิวาส (ถนนในความรับผิดชอบ)	เพื่อให้ประชาชนได้รับความ สะดวกปลอดภัยในการใช้ เส้นทางสัญจร	ถนน กว้าง ๘.๐๐ เมตร ยาว ๔,๒๘๐ เมตร	-	-	๑๓,๗๘๔,๐๐๐	-	-	ถนน ๔,๒๘๐ เมตร	ประชาชนได้รับความ สะดวกปลอดภัยใน การใช้เส้นทางสัญจร	กองช่าง
๓๕	ปรับปรุงผิวจราจรถนน ลาดยางผิวทางแอสฟัลท์ ติกคอนกรีต สาย นธ.ถ ๑-๐๐๐๔ บ้านกำแพงป่า ต.ลูโบะปือซา-บ้านตะโล๊ะ มีญอ ต.ตะปอเยาะ อ.ยี่งอ จ.นราธิวาส (ถนนในความรับผิดชอบ)	เพื่อให้ประชาชนได้รับความ สะดวกปลอดภัยในการใช้ เส้นทางสัญจร	ถนน กว้าง ๘.๐๐ เมตร ยาว ๓,๓๙๐ เมตร	-	-	-	๑๐,๙๗๒,๐๐๐	-	ถนน ๓,๓๙๐ เมตร	ประชาชนได้รับความ สะดวกปลอดภัยใน การใช้เส้นทางสัญจร	กองช่าง

ที่	โครงการ	วัตถุประสงค์	เป้าหมาย (ผลผลิตของโครงการ)	งบประมาณ					ตัวชี้วัด (KPI)	ผลที่คาดว่าจะได้รับ	หน่วยงาน รับผิดชอบ หลัก
				๒๕๖๖ (บาท)	๒๕๖๗ (บาท)	๒๕๖๘ (บาท)	๒๕๖๙ (บาท)	๒๕๗๐ (บาท)			
๓๖	พัฒนาโครงข่ายคมนาคม เชื่อมต่อนิคมอุตสาหกรรม เขตเศรษฐกิจพิเศษ นราธิวาส ก่อสร้างขยาย ถนนสายทาง นธ.ถ ๑-๐๐๑๕ สายทางหลวง หมายเลข ๔๒ (สายเก่า) ตอนทุ่งคา-ปลักปลา อ.ยี่งอ - อ.เมืองนราธิวาส จ.นราธิวาส (ถนนในความรับผิดชอบ)	๑. เพื่อพัฒนาเส้นทางคมนาคม รองรับการพัฒนาตามนโยบาย การพัฒนาเขตเศรษฐกิจพิเศษ ๒. เพื่อเชื่อมโยงโครงข่าย คมนาคมรองรับการส่งเสริม การค้า การลงทุนและการค้า ชายแดน	ขยายถนนเป็น ๔ ช่องจราจร ระยะทาง ๘.๓๓๓ กิโลเมตร	๓๐๗,๑๙๖,๐๐๐	-	-	-	-	ถนน ๔ ช่องจราจร ๘.๓๓๓ กิโลเมตร	๑. จังหวัดนราธิวาส มีโครงข่ายคมนาคม รองรับการพัฒนาตาม นโยบายการพัฒนา ในทุกกระดับ ๒. ประชาชนได้รับ ความสะดวกปลอดภัย ในการใช้เส้นทางสัญจร	กองช่าง
๓๗	ก่อสร้างถนน คสล. สายสนามฟุตบอล หมู่ที่ ๖ บ้านคอกอแว ต.ยี่งอ อ.ยี่งอ จ.นราธิวาส	เพื่อให้ประชาชนได้รับความ สะดวกปลอดภัยในการใช้ เส้นทางสัญจร	ถนน กว้าง ๔.๐๐ เมตร ยาว ๙๒๕ เมตร	๓,๐๒๕,๐๐๐	-	-	-	-	ถนน ๙๒๕ เมตร	ประชาชนได้รับความ สะดวกปลอดภัยใน การใช้เส้นทางสัญจร	กองช่าง
๓๘	ปรับปรุงถนนผิวจราจร หินคลุก สายบาโระ ๕ หมู่ที่ ๑ บ้านตะโละมีญอ ต.ตะปอเยาะ อ.ยี่งอ จ.นราธิวาส	เพื่อให้ประชาชนได้รับความ สะดวกปลอดภัยในการใช้ เส้นทางสัญจร	ถนน กว้าง ๔.๐๐ เมตร ยาว ๑,๙๑๐ เมตร	๑,๐๐๖,๖๐๐	-	-	-	-	ถนน ๑,๙๑๐ เมตร	ประชาชนได้รับความ สะดวกปลอดภัยใน การใช้เส้นทางสัญจร	กองช่าง



ที่	โครงการ	วัตถุประสงค์	เป้าหมาย (ผลผลิตของโครงการ)	งบประมาณ					ตัวชี้วัด (KPI)	ผลที่คาดว่าจะได้รับ	หน่วยงาน รับผิดชอบ หลัก
				๒๕๖๖ (บาท)	๒๕๖๗ (บาท)	๒๕๖๘ (บาท)	๒๕๖๙ (บาท)	๒๕๗๐ (บาท)			
๓๙	ปรับปรุงถนนผิวจราจร หินคลุก สายบาโระ ๘ หมู่ที่ ๑ บ้านตะโละมีญอ ต.ตะปอเยาะ อ.ยิงอ จ.นราธิวาส	เพื่อให้ประชาชนได้รับความ สะดวกปลอดภัยในการใช้ เส้นทางสัญจร	ถนน กว้าง ๔.๐๐ เมตร ยาว ๑,๘๖๐ เมตร	๙๘๐,๒๐๐	-	-	-	-	ถนน ๑,๘๖๐ เมตร	ประชาชนได้รับความ สะดวกปลอดภัยใน การใช้เส้นทางสัญจร	กองช่าง
๔๐	ปรับปรุงถนนผิวจราจร หินคลุก สายบาโระ ๙ หมู่ที่ ๑ บ้านตะโละมีญอ ต.ตะปอเยาะ อ.ยิงอ จ.นราธิวาส	เพื่อให้ประชาชนได้รับความ สะดวกปลอดภัยในการใช้ เส้นทางสัญจร	ถนน กว้าง ๔.๐๐ เมตร ยาว ๑,๔๔๐ เมตร	๗๕๘,๙๐๐	-	-	-	-	ถนน ๑,๔๔๐ เมตร	ประชาชนได้รับความ สะดวกปลอดภัยใน การใช้เส้นทางสัญจร	กองช่าง
๔๑	ปรับปรุงถนนผิวจราจร หินคลุก สายบาโระ ๑๐ หมู่ที่ ๑ บ้านตะโละมีญอ ต.ตะปอเยาะ อ.ยิงอ จ.นราธิวาส	เพื่อให้ประชาชนได้รับความ สะดวกปลอดภัยในการใช้ เส้นทางสัญจร	ถนน กว้าง ๔.๐๐ เมตร ยาว ๑,๘๑๗ เมตร	๙๕๗,๕๐๐	-	-	-	-	ถนน ๑,๘๑๗ เมตร	ประชาชนได้รับความ สะดวกปลอดภัยใน การใช้เส้นทางสัญจร	กองช่าง
๔๒	ปรับปรุงถนนผิวจราจร หินคลุก สายบาโระ ๔ หมู่ที่ ๑ บ้านตะโละมีญอ ต.ตะปอเยาะ อ.ยิงอ จ.นราธิวาส	เพื่อให้ประชาชนได้รับความ สะดวกปลอดภัยในการใช้ เส้นทางสัญจร	ถนน กว้าง ๔.๐๐ เมตร ยาว ๗๒๐ เมตร	๓๗๙,๘๐๐	-	-	-	-	ถนน ๗๒๐ เมตร	ประชาชนได้รับความ สะดวกปลอดภัยใน การใช้เส้นทางสัญจร	กองช่าง

ที่	โครงการ	วัตถุประสงค์	เป้าหมาย (ผลผลิตของโครงการ)	งบประมาณ					ตัวชี้วัด (KPI)	ผลที่คาดว่าจะได้รับ	หน่วยงาน รับผิดชอบ หลัก
				๒๕๖๖ (บาท)	๒๕๖๗ (บาท)	๒๕๖๘ (บาท)	๒๕๖๙ (บาท)	๒๕๗๐ (บาท)			
๔๓	ปรับปรุงถนนฉิวจรรยา หินคลุก สายบาโระ ๗ หมู่ที่ ๑ บ้านตะโละมีญอ ต.ตะปอเยาะ อ.ยี่งอ จ.นราธิวาส	เพื่อให้ประชาชนได้รับความ สะดวกปลอดภัยในการใช้ เส้นทางสัญจร	ถนน กว้าง ๔.๐๐ เมตร ยาว ๑,๓๒๐ เมตร	๖๙๕,๖๐๐	-	-	-	-	ถนน ๑,๓๒๐ เมตร	ประชาชนได้รับความ สะดวกปลอดภัยใน การใช้เส้นทางสัญจร	กองช่าง

ที่	โครงการ	วัตถุประสงค์	เป้าหมาย (ผลผลิตของโครงการ)	งบประมาณ					ตัวชี้วัด (KPI)	ผลที่คาดว่าจะได้รับ	หน่วยงาน รับผิดชอบ หลัก
				๒๕๖๖ (บาท)	๒๕๖๗ (บาท)	๒๕๖๘ (บาท)	๒๕๖๙ (บาท)	๒๕๗๐ (บาท)			
๔๔	<b>อำเภอบาเจาะ</b> ปรับปรุงผิวจราจรถนน ลาดยางผิวทางแอสฟัลท์ ติกคอนกรีต นธ.ถ ๑-๐๐๑๖ สายบ้าน ลุโษะสาวอ ต.ลุโษะสาวอ- บ้านบาดง ต.บาเจาะ อ.บาเจาะ จ.นราธิวาส (ถนนในความรับผิดชอบ)	เพื่อให้ประชาชนได้รับความ สะดวกปลอดภัยในการใช้ เส้นทางสัญจร	ถนน กว้าง ๖.๐๐ เมตร ยาว ๒,๔๒๘ เมตร	-	-	๗,๑๕๘,๐๐๐			ถนน ๒,๔๒๘ เมตร	ประชาชนได้รับความ สะดวกปลอดภัยใน การใช้เส้นทางสัญจร	กองช่าง
๔๕	ปรับปรุงผิวจราจรถนน ลาดยางผิวทางแอสฟัลท์ ติกคอนกรีตพร้อมขยาย ไหล่ทาง นธ.ถ ๑-๐๐๑๗ สายบ้านปูลา ต.บาเจาะ- รามัน ต.บาเจาะ อ.บาเจาะ จ.นราธิวาส (ถนนในความรับผิดชอบ)	เพื่อให้ประชาชนได้รับ ความสะดวก ปลอดภัย ในการใช้เส้นทางสัญจร	ถนน กว้าง ๘.๐๐ เมตร ยาว ๓,๕๐๐ เมตร	-	๑๓,๒๖๘,๐๐๐	-	-	-	ถนน ๓,๕๐๐ เมตร	ประชาชนได้รับความ สะดวกปลอดภัยใน การใช้เส้นทางสัญจร	กองช่าง
๔๖	ปรับปรุงผิวจราจรถนน ลาดยางผิวทางแอสฟัลท์ ติกคอนกรีต นธ.ถ ๑-๐๐๓๒ สายทางบูเก๊ะสูดอ- ฮูแตยือลล ต.บาเราะใต้ อ.บาเจาะ จ.นราธิวาส (ถนนในความรับผิดชอบ)	เพื่อให้ประชาชนได้รับ ความสะดวก ปลอดภัย ในการใช้เส้นทางสัญจร	ถนน กว้าง ๖.๐๐ เมตร ยาว ๓,๐๐๐ เมตร	๙,๓๐๔,๐๐๐	-	-	-	-	ถนน ๓,๐๐๐ เมตร	ประชาชนได้รับความ สะดวกปลอดภัยใน การใช้เส้นทางสัญจร	กองช่าง

ที่	โครงการ	วัตถุประสงค์	เป้าหมาย (ผลผลิตของโครงการ)	งบประมาณ					ตัวชี้วัด (KPI)	ผลที่คาดว่าจะได้รับ	หน่วยงาน รับผิดชอบ หลัก
				๒๕๖๖ (บาท)	๒๕๖๗ (บาท)	๒๕๖๘ (บาท)	๒๕๖๙ (บาท)	๒๕๗๐ (บาท)			
๔๗	ปรับปรุงผิวจราจรถนนลาดยางผิวทางแอสฟัลท์ติกคอนกรีต นธ.ถ ๑-๐๐๓๒ สายทางบูกะสุตอ-ฮูตยือลอ ต.บาเระใต้ อ.บาเจาะ จ.นราธิวาส (ถนนในความรับผิดชอบ)	เพื่อให้ประชาชนได้รับความสะดวกปลอดภัยในการใช้เส้นทางสัญจร	ถนน กว้าง ๖.๐๐ เมตร ยาว ๓,๐๐๐ เมตร	-	๙,๓๐๔,๐๐๐	-	-	-	ถนน ๓,๐๐๐ เมตร	ประชาชนได้รับความสะดวกปลอดภัยในการใช้เส้นทางสัญจร	กองช่าง
๔๘	ก่อสร้างถนน คสล. สายยาโต๊ะ-ฮาโล หมู่ที่ ๖ บ้านยาโต๊ะ ต.บาเระเหนือ อ.บาเจาะ จ.นราธิวาส	เพื่อให้ประชาชนได้รับความสะดวกปลอดภัยในการใช้เส้นทางสัญจร	ถนน กว้าง ๕.๐๐ เมตร ยาว ๒,๑๖๐ เมตร	๖,๘๖๔,๐๐๐	-	-	-	-	ถนน ๒,๑๖๐ เมตร	ประชาชนได้รับความสะดวกปลอดภัยในการใช้เส้นทางสัญจร	กองช่าง

ที่	โครงการ	วัตถุประสงค์	เป้าหมาย (ผลผลิตของโครงการ)	งบประมาณ					ตัวชี้วัด (KPI)	ผลที่คาดว่าจะได้รับ	หน่วยงาน รับผิดชอบ หลัก
				๒๕๖๖ (บาท)	๒๕๖๗ (บาท)	๒๕๖๘ (บาท)	๒๕๖๙ (บาท)	๒๕๗๐ (บาท)			
๔๙	<b>อำเภอระแงะ</b> ปรับปรุงผิวจราจรถนน ลาดยางผิวทางแอสฟัลท์ ติกคอนกรีต สาย นธ.ถ ๑-๐๐๐๖ สายบ้าน ตอหลัง ต.ตันหยงลิมอ อ.ระแงะ-บ้านกะลุวอबारู ต.บางปอ อ.เมือง จ.นราธิวาส (ถนนในความรับผิดชอบ)	เพื่อให้ประชาชนได้รับ ความสะดวก ปลอดภัย ในการใช้เส้นทางสัญจร	ถนน กว้าง ๙.๐๐ เมตร ยาว ๔,๔๓๗ เมตร	-	-	-	๑๕,๔๔๗,๐๐๐	-	ถนน ๔,๔๓๗ เมตร	ประชาชนได้รับความ สะดวกปลอดภัยใน การใช้เส้นทางสัญจร	กองช่าง
๕๐	ปรับปรุงผิวจราจรถนน ลาดยางผิวทางแอสฟัลท์ ติกคอนกรีตพร้อมขยาย ไหล่ทาง นธ.ถ ๑-๐๐๑๙ สายบ้านตันหยงมีส ต.ตันหยงมีส-บ้านสาเมาะ ต.บองอ อ.ระแงะ จ.นราธิวาส (ถนนในความรับผิดชอบ)	เพื่อให้ประชาชนได้รับ ความสะดวก ปลอดภัย ในการใช้เส้นทางสัญจร	ถนน กว้าง ๘.๐๐ เมตร ยาว ๕,๒๑๒ เมตร	๑๙,๖๓๕,๐๐๐	-	-	-	-	ถนน ๕,๒๑๒ เมตร	ประชาชนได้รับความ สะดวกปลอดภัยใน การใช้เส้นทางสัญจร	กองช่าง

ที่	โครงการ	วัตถุประสงค์	เป้าหมาย (ผลผลิตของโครงการ)	งบประมาณ					ตัวชี้วัด (KPI)	ผลที่คาดว่าจะได้รับ	หน่วยงาน รับผิดชอบ หลัก
				๒๕๖๖ (บาท)	๒๕๖๗ (บาท)	๒๕๖๘ (บาท)	๒๕๖๙ (บาท)	๒๕๗๐ (บาท)			
๕๑	ปรับปรุงผิวจราจรถนนลาดยางผิวทางแอสฟัลท์ติกคอนกรีตพร้อมขยายไหล่ทาง นร.ถ ๑-๐๐๑๙ สายบ้านต้นยางมีส ต.ต้นยางมีส-บ้านสามเกาะ ต.บองอ อ.ระแงะ จ.นราธิวาส (ถนนในความรับผิดชอบ)	เพื่อให้ประชาชนได้รับความสะดวก ปลอดภัยในการใช้เส้นทางสัญจร	ถนน กว้าง ๘.๐๐ เมตร ยาว ๒,๐๐๐ เมตร	-	-	๗,๗๔๐,๐๔๒	-	-	ถนน ๒,๐๐๐ เมตร	ประชาชนได้รับความสะดวกปลอดภัยในการใช้เส้นทางสัญจร	กองช่าง
๕๒	ปรับปรุงผิวจราจรถนนลาดยางผิวทางแอสฟัลท์ติกคอนกรีต นร.ถ ๑-๐๐๒๑ สายบ้านบาโงระนะ ต.มะรือโบตก-บ้านปาเซ ต.เฉลิม อ.ระแงะ จ.นราธิวาส (ถนนในความรับผิดชอบ)	เพื่อให้ประชาชนได้รับความสะดวก ปลอดภัยในการใช้เส้นทางสัญจร	ถนน กว้าง ๘.๐๐ เมตร ยาว ๓,๗๙๐ เมตร	-	๑๒,๒๕๑,๐๐๐	-	-	-	ถนน ๓,๗๙๐ เมตร	ประชาชนได้รับความสะดวกปลอดภัยในการใช้เส้นทางสัญจร	กองช่าง

ที่	โครงการ	วัตถุประสงค์	เป้าหมาย (ผลผลิตของโครงการ)	งบประมาณ					ตัวชี้วัด (KPI)	ผลที่คาดว่าจะได้รับ	หน่วยงาน รับผิดชอบ หลัก
				๒๕๖๖ (บาท)	๒๕๖๗ (บาท)	๒๕๖๘ (บาท)	๒๕๖๙ (บาท)	๒๕๗๐ (บาท)			
๕๓	ปรับปรุงผิวจราจรถนน ลาดยางผิวทางแอสฟัลท์ ติกคอนกรีต นร.ถ ๑-๐๐๒๑ สายบ้าน บาโจระนะ ต.มะรือโบตก- บ้านปาเซ ต.เฉลิม อ.ระแงะ จ.นราธิวาส (ถนนในความรับผิดชอบ)	เพื่อให้ประชาชนได้รับ ความสะดวก ปลอดภัย ในการใช้เส้นทางสัญจร	ถนน กว้าง ๘.๐๐ เมตร ยาว ๓,๗๒๕ เมตร	-	-	๑๒,๑๒๘,๐๐๐	-	-	ถนน ๓,๗๒๕ เมตร	ประชาชนได้รับความ สะดวกปลอดภัยใน การใช้เส้นทางสัญจร	กองช่าง
๕๔	ปรับปรุงผิวจราจรถนน ลาดยางผิวทางแอสฟัลท์ ติกคอนกรีต นร.ถ ๑-๐๐๒๒ สายบ้าน ปาเซ ต.เฉลิม-บ้านกาลิซา ต.กาลิซา อ.ระแงะ จ.นราธิวาส (ถนนในความรับผิดชอบ)	เพื่อให้ประชาชนได้รับ ความสะดวก ปลอดภัย ในการใช้เส้นทางสัญจร	ถนน กว้าง ๖.๐๐ เมตร ยาว ๑,๑๖๕ เมตร	๔,๑๕๕,๐๐๐	-	-	-	-	ถนน ๑,๑๖๕ เมตร	ประชาชนได้รับความ สะดวกปลอดภัยใน การใช้เส้นทางสัญจร	กองช่าง
๕๕	ปรับปรุงผิวจราจรถนน ลาดยางผิวทางแอสฟัลท์ ติกคอนกรีต นร.ถ ๑-๐๐๒๒ สายบ้านปาเซ ต.เฉลิม- บ้านกาลิซาต.กาลิซา อ.ระแงะ จ.นราธิวาส (ถนนในความรับผิดชอบ)	เพื่อให้ประชาชนได้รับ ความสะดวก ปลอดภัย ในการใช้เส้นทางสัญจร	ถนน กว้าง ๖.๐๐ เมตร ยาว ๑,๑๙๕ เมตร	-	-	-	-	๓,๒๒๐,๐๐๐	ถนน ๑,๑๙๕ เมตร	ประชาชนได้รับความ สะดวกปลอดภัยใน การใช้เส้นทางสัญจร	กองช่าง

ที่	โครงการ	วัตถุประสงค์	เป้าหมาย (ผลผลิตของโครงการ)	งบประมาณ					ตัวชี้วัด (KPI)	ผลที่คาดว่าจะได้รับ	หน่วยงาน รับผิดชอบ หลัก
				๒๕๖๖ (บาท)	๒๕๖๗ (บาท)	๒๕๖๘ (บาท)	๒๕๖๙ (บาท)	๒๕๗๐ (บาท)			
๕๖	ปรับปรุงผิวจราจรถนนลาดยางผิวทางแอสฟัลท์ติกคอนกรีต นธ.ถ ๑-๐๐๒๓ สายบ้านทาเนาะ ต.บาโงสะโต-บ้านบาลูกา ต.มะรือโบตก อ.ระแงะ จ.นราธิวาส (ถนนในความรับผิดชอบ)	เพื่อให้ประชาชนได้รับความสะดวก ปลอดภัยในการใช้เส้นทางสัญจร	ถนน กว้าง ๖.๐๐ เมตร ยาว ๑,๑๙๕ เมตร	-	๓,๒๒๐,๐๐๐	-	-	-	ถนน ๑,๑๙๕ เมตร	ประชาชนได้รับความสะดวกปลอดภัยในการใช้เส้นทางสัญจร	กองช่าง
๕๗	ปรับปรุงผิวจราจรถนนลาดยางผิวทางแอสฟัลท์ติกคอนกรีต นธ.ถ ๑-๐๐๒๓ สายบ้านทาเนาะ ต.บาโงสะโต-บ้านบาลูกา ต.มะรือโบตก อ.ระแงะ จ.นราธิวาส (ถนนในความรับผิดชอบ)	เพื่อให้ประชาชนได้รับความสะดวก ปลอดภัยในการใช้เส้นทางสัญจร	ถนน กว้าง ๖.๐๐ เมตร ยาว ๔,๐๐๐ เมตร	-	-	-	๑๐,๐๕๒,๐๐๐	-	ถนน ๔,๐๐๐ เมตร	ประชาชนได้รับความสะดวกปลอดภัยในการใช้เส้นทางสัญจร	กองช่าง
๕๘	ปรับปรุงผิวจราจรถนนลาดยางผิวทางแอสฟัลท์ติกคอนกรีต นธ.ถ ๑-๐๐๒๓ สายบ้านทาเนาะ ต.บาโงสะโต-บ้านบาลูกา ต.มะรือโบตก อ.ระแงะ จ.นราธิวาส (ถนนในความรับผิดชอบ)	เพื่อให้ประชาชนได้รับความสะดวก ปลอดภัยในการใช้เส้นทางสัญจร	ถนน กว้าง ๖.๐๐ เมตร ยาว ๓,๗๐๐ เมตร	-	-	-	-	๙,๓๖๐,๐๐๐	ถนน ๓,๗๐๐ เมตร	ประชาชนได้รับความสะดวกปลอดภัยในการใช้เส้นทางสัญจร	กองช่าง



ที่	โครงการ	วัตถุประสงค์	เป้าหมาย (ผลผลิตของโครงการ)	งบประมาณ					ตัวชี้วัด (KPI)	ผลที่คาดว่าจะได้รับ	หน่วยงาน รับผิดชอบ หลัก
				๒๕๖๖ (บาท)	๒๕๖๗ (บาท)	๒๕๖๘ (บาท)	๒๕๖๙ (บาท)	๒๕๗๐ (บาท)			
๕๙	ปรับปรุงผิวจราจรถนนลาดยางผิวทางแอสฟัลท์ติกคอนกรีต นธ.ถ ๑-๐๐๒๔ สายบ้านมะรือโบ ต.มะรือโบตก อ.ระแงะ-บ้านบูเกะนากอ ต.ลาโละ อ.รือเสาะ จ.นราธิวาส (ถนนในความรับผิดชอบ)	เพื่อให้ประชาชนได้รับความสะดวก ปลอดภัยในการใช้เส้นทางสัญจร	ถนน กว้าง ๖.๐๐ เมตร ยาว ๒,๕๐๐ เมตร	๖,๕๑๖,๐๐๐	-	-	-	-	ถนน ๒,๕๐๐ เมตร	ประชาชนได้รับความสะดวกปลอดภัยในการใช้เส้นทางสัญจร	กองช่าง
๖๐	ปรับปรุงผิวจราจรถนนลาดยางผิวทางแอสฟัลท์ติกคอนกรีต นธ.ถ ๑-๐๐๒๔ สายบ้านมะรือโบ ต.มะรือโบตก อ.ระแงะ-บ้านบูเกะนากอ ต.ลาโละ อ.รือเสาะ จ.นราธิวาส (ถนนในความรับผิดชอบ)	เพื่อให้ประชาชนได้รับความสะดวก ปลอดภัยในการใช้เส้นทางสัญจร	ถนน กว้าง ๘.๐๐ เมตร ยาว ๓,๗๗๕ เมตร	-	-	๑๒,๔๑๕,๐๐๐	-	-	ถนน ๓,๗๗๕ เมตร	ประชาชนได้รับความสะดวกปลอดภัยในการใช้เส้นทางสัญจร	กองช่าง

ที่	โครงการ	วัตถุประสงค์	เป้าหมาย (ผลผลิตของโครงการ)	งบประมาณ					ตัวชี้วัด (KPI)	ผลที่คาดว่าจะได้รับ	หน่วยงาน รับผิดชอบ หลัก
				๒๕๖๖ (บาท)	๒๕๖๗ (บาท)	๒๕๖๘ (บาท)	๒๕๖๙ (บาท)	๒๕๗๐ (บาท)			
๖๑	ปรับปรุงผิวจราจรถนนลาดยางผิวทางแอสฟัลท์ติกคอนกรีต นธ.ถ ๑-๐๐๒๕ สายบ้านบางโงะโต ต.บางโงะโต- บ้านกุจิงลือปะ ต.เฉลิม อ.ระแงะ จ.นราธิวาส (ถนนในความรับผิดชอบ)	เพื่อให้ประชาชนได้รับความสะดวกปลอดภัยในการใช้เส้นทางสัญจร	ถนน กว้าง ๖.๐๐ เมตร ยาว ๒,๖๓๐ เมตร	-	๖,๘๕๐,๐๐๐	-	-	-	ถนน ๒,๖๓๐ เมตร	ประชาชนได้รับความสะดวกปลอดภัยในการใช้เส้นทางสัญจร	กองช่าง
๖๒	ปรับปรุงผิวจราจรถนนลาดยางผิวทางแอสฟัลท์ติกคอนกรีต นธ.ถ ๑-๐๐๒๕ สายบ้านบางโงะโต ต.บางโงะโต- บ้านกุจิงลือปะ ต.เฉลิม อ.ระแงะ จ.นราธิวาส (ถนนในความรับผิดชอบ)	เพื่อให้ประชาชนได้รับความสะดวกปลอดภัยในการใช้เส้นทางสัญจร	ถนน กว้าง ๖.๐๐ เมตร ยาว ๑,๕๐๐ เมตร	-	-	-	-	๔,๐๗๕,๐๐๐	ถนน ๑,๕๐๐ เมตร	ประชาชนได้รับความสะดวกปลอดภัยในการใช้เส้นทางสัญจร	กองช่าง

ที่	โครงการ	วัตถุประสงค์	เป้าหมาย (ผลผลิตของโครงการ)	งบประมาณ					ตัวชี้วัด (KPI)	ผลที่คาดว่าจะได้รับ	หน่วยงาน รับผิดชอบ หลัก
				๒๕๖๖ (บาท)	๒๕๖๗ (บาท)	๒๕๖๘ (บาท)	๒๕๖๙ (บาท)	๒๕๗๐ (บาท)			
๖๓	<b>อำเภอจะนะ</b> ปรับปรุงผิวจราจรถนน ลาดยางผิวทางแอสฟัลท์ ติกคอนกรีต นธ.ถ ๑- ๐๐๒๐ สายบ้านจะนะ ต.จะนะ-บ้านริแง ต.ผดุงมาตร อ.จะนะ จ.นราธิวาส (ถนนในความรับผิดชอบ)	เพื่อให้ประชาชนได้รับ ความสะดวก ปลอดภัย ในการใช้เส้นทางสัญจร	ถนน กว้าง ๗.๐๐ เมตร ยาว ๓,๐๐๐ เมตร	-	๘,๖๖๓,๐๐๐	-	-	-	ถนน ๓,๐๐๐ เมตร	ประชาชนได้รับความ สะดวกปลอดภัยใน การใช้เส้นทางสัญจร	กองช่าง
๖๔	ปรับปรุงผิวจราจรถนน ลาดยางผิวทางแอสฟัลท์ ติกคอนกรีต นธ.ถ ๑- ๐๐๒๐ สายบ้านจะนะ ต.จะนะ-บ้านริแง ต.ผดุงมาตร อ.จะนะ จ.นราธิวาส (ถนนในความรับผิดชอบ)	เพื่อให้ประชาชนได้รับ ความสะดวก ปลอดภัย ในการใช้เส้นทางสัญจร	ถนน กว้าง ๗.๐๐ เมตร ยาว ๒,๓๑๔ เมตร	-	-	-	-	๖,๗๓๕,๐๐๐	ถนน ๒,๓๑๔ เมตร	ประชาชนได้รับความ สะดวกปลอดภัยใน การใช้เส้นทางสัญจร	กองช่าง
๖๕	ก่อสร้างถนน คสล. สายซอยไอร์ซีอิริง หมู่ที่ ๙ บ้านไอร์มือเซ รหัสสายทาง นธ.ถ ๓๑- ๐๗๖ ต.จะนะ อ.จะนะ จ.นราธิวาส	เพื่อให้ประชาชนได้รับ ความสะดวก ปลอดภัย ในการใช้เส้นทางสัญจร	ถนน กว้าง ๕.๐๐ เมตร ยาว ๓,๓๐๐ เมตร	๑๒,๗๒๕,๐๐๐	-	-	-	-	ถนน ๓,๓๐๐ เมตร	ประชาชนได้รับความ สะดวกปลอดภัยใน การใช้เส้นทางสัญจร	กองช่าง

ที่	โครงการ	วัตถุประสงค์	เป้าหมาย (ผลผลิตของโครงการ)	งบประมาณ					ตัวชี้วัด (KPI)	ผลที่คาดว่าจะได้รับ	หน่วยงาน รับผิดชอบ หลัก
				๒๕๖๖ (บาท)	๒๕๖๗ (บาท)	๒๕๖๘ (บาท)	๒๕๖๙ (บาท)	๒๕๗๐ (บาท)			
๖๖	<b>อำเภอเจาะไอร้อง</b> ปรับปรุงผิวจราจรถนน ลาดยางผิวทางแอสฟัลท์ ติกคอนกรีต นธ.ถ ๑- ๐๐๑๔ สาย นธ ๔๐๓๐ แยก ทล ๔๐๕๖ ต.บุกิต-บ้านตาโง๊ะ ต.มะรือโบออก อ.เจาะไอร้อง จ.นราธิวาส (ถนนในความรับผิดชอบ)	เพื่อให้ประชาชนได้รับ ความสะดวก ปลอดภัย ในการใช้เส้นทางสัญจร	ถนน กว้าง ๖.๐๐ เมตร ยาว ๓,๙๔๗ เมตร	-	-	-	-	๑๐,๒๒๙,๐๐๐	ถนน ๓,๙๔๗ เมตร	ประชาชนได้รับความ สะดวกปลอดภัยใน การใช้เส้นทางสัญจร	กองช่าง
๖๗	ก่อสร้างถนน คสล. สายกือลงแจนอ หมู่ที่ ๒ ต.มะรือโบออก อ.เจาะไอร้อง จ.นราธิวาส (โครงการประสานแผนฯ)	เพื่อความสะดวกในการสัญจร ไปมาและใช้ยานพาหนะ ในการคมนาคมขนส่ง ได้อย่างรวดเร็ว	ถนน กว้าง ๔.๐๐ เมตร ยาว ๑,๘๐๐ เมตร	๕,๒๙๖,๙๐๐	๕,๒๙๖,๙๐๐	๕,๒๙๖,๙๐๐	๕,๒๙๖,๙๐๐	๕,๒๙๖,๙๐๐	ถนน ๑,๘๐๐ เมตร	ประชาชนได้รับความ สะดวกในการเดินทาง และการใช้ยานพาหนะ สัญจรไปมา	กองช่าง
๖๘	ก่อสร้างถนน คสล. สายริมคลอง-ทุ่งนา หมู่ที่ ๕ ต.มะรือโบออก อ.เจาะไอร้อง จ.นราธิวาส (โครงการประสานแผนฯ)	เพื่อให้มีถนนที่ได้มาตรฐาน ที่ใช้ในการคมนาคมขนส่ง ได้สะดวกยิ่งขึ้น	ถนน กว้าง ๔.๐๐ เมตร ยาว ๒,๐๐๐ เมตร	๕,๘๔๗,๑๐๐	๕,๘๔๗,๑๐๐	๕,๘๔๗,๑๐๐	๕,๘๔๗,๑๐๐	๕,๘๔๗,๑๐๐	ถนน ๒,๐๐๐ เมตร	ประชาชนได้รับความ สะดวกในการเดินทาง และการใช้ยานพาหนะ สัญจรไปมา	กองช่าง

ที่	โครงการ	วัตถุประสงค์	เป้าหมาย (ผลผลิตของโครงการ)	งบประมาณ					ตัวชี้วัด (KPI)	ผลที่คาดว่าจะได้รับ	หน่วยงาน รับผิดชอบหลัก
				๒๕๖๖ (บาท)	๒๕๖๗ (บาท)	๒๕๖๘ (บาท)	๒๕๖๙ (บาท)	๒๕๗๐ (บาท)			
๖๙	ก่อสร้างถนนลาดยางสายคลองชลประทานสาย ๖-คลองชลประทานสาย ๔ หมู่ที่ ๖ ต.มะรือโบออก อ.เจาะไอร้อง จ.นราธิวาส (โครงการประสานแผนฯ)	เพื่อให้มีถนนที่ได้มาตรฐานที่ใช้ในการคมนาคมขนส่งได้สะดวกยิ่งขึ้น	ถนน กว้าง ๕.๐๐ เมตร ยาว ๒,๕๐๐ เมตร	-	๗,๕๕๗,๘๐๐	๗,๕๕๗,๘๐๐	๗,๕๕๗,๘๐๐	๗,๕๕๗,๘๐๐	ถนน ๒,๕๐๐ เมตร	ประชาชนได้รับความสะดวกในการเดินทางและการใช้ยานพาหนะสัญจรไปมา	กองช่าง
๗๐	ก่อสร้างถนนลาดยางสาย ขรบ.จากบ้านเจาะวังบ้านผู้ใหญ่มะลาเย็ง หมู่ที่ ๗ ต.มะรือโบออก อ.เจาะไอร้อง จ.นราธิวาส (โครงการประสานแผนฯ)	เพื่อให้มีถนนที่ได้มาตรฐานที่ใช้ในการคมนาคมขนส่งได้สะดวกยิ่งขึ้น	ถนน กว้าง ๖.๐๐ เมตร ยาว ๑,๒๐๐ เมตร	-	๔,๕๑๖,๐๐๐	๔,๕๑๖,๐๐๐	๔,๕๑๖,๐๐๐	๔,๕๑๖,๐๐๐	ถนน ๑,๒๐๐ เมตร	ประชาชนได้รับความสะดวกในการเดินทางและการใช้ยานพาหนะสัญจรไปมา	กองช่าง
๗๑	ก่อสร้างถนนลาดยางสายสวนยางจากบ้านวิฑูร์ย์-สวนมีสี มามะเร หมู่ที่ ๗ ต.มะรือโบออก อ.เจาะไอร้อง จ.นราธิวาส (โครงการประสานแผนฯ)	เพื่อให้มีถนนที่ได้มาตรฐานที่ใช้ในการคมนาคมขนส่งได้สะดวกยิ่งขึ้น	ถนน กว้าง ๖.๐๐ เมตร ยาว ๔,๕๐๐ เมตร	-	-	๑๕,๘๗๔,๕๐๐	๑๕,๘๗๔,๕๐๐	๑๕,๘๗๔,๕๐๐	ถนน ๔,๕๐๐ เมตร	ประชาชนได้รับความสะดวกในการเดินทางและการใช้ยานพาหนะสัญจรไปมา	กองช่าง
๗๒	ก่อสร้างถนนลาดยางสายสวนปาล์มจากหมู่ที่ ๗ รอยต่อสุโหงปาตี หมู่ที่ ๗ ต.มะรือโบออก อ.เจาะไอร้อง จ.นราธิวาส (โครงการประสานแผนฯ)	เพื่อให้มีถนนที่ได้มาตรฐานที่ใช้ในการคมนาคมขนส่งได้สะดวกยิ่งขึ้น	ถนน กว้าง ๖.๐๐ เมตร ยาว ๕,๐๐๐ เมตร	-	๑๗,๙๑๐,๑๐๐	๑๗,๙๑๐,๑๐๐	๑๗,๙๑๐,๑๐๐	๑๗,๙๑๐,๑๐๐	ถนน ๕,๐๐๐ เมตร	ประชาชนได้รับความสะดวกในการเดินทางและการใช้ยานพาหนะสัญจรไปมา	กองช่าง

ที่	โครงการ	วัตถุประสงค์	เป้าหมาย (ผลผลิตของโครงการ)	งบประมาณ					ตัวชี้วัด (KPI)	ผลที่คาดว่าจะได้รับ	หน่วยงาน รับผิดชอบ หลัก
				๒๕๖๖ (บาท)	๒๕๖๗ (บาท)	๒๕๖๘ (บาท)	๒๕๖๙ (บาท)	๒๕๗๐ (บาท)			
๗๓	ก่อสร้างถนนลาดยาง สายบ้านตาดหมัดหนองเป็ด- ต้นนุ่น หมู่ที่ ๑๐ ต.มะรือโบออก อ.เจาะไอร้อง จ.นราธิวาส (โครงการประสานแผนฯ)	เพื่อให้มีถนนที่ได้มาตรฐาน ที่ใช้ในการคมนาคมขนส่ง ได้สะดวกยิ่งขึ้น	ถนน กว้าง ๕.๐๐ เมตร ยาว ๓,๐๐๐ เมตร	-	๙,๓๖๐,๗๐๐	๙,๓๖๐,๗๐๐	๙,๓๖๐,๗๐๐	๙,๓๖๐,๗๐๐	ถนน ๓,๐๐๐ เมตร	ประชาชนได้รับความ สะดวกในการเดินทาง และการใช้ยานพาหนะ สัญจรไปมา	กองช่าง
๗๔	ก่อสร้างคูระบายน้ำ คสล. สายหน้าสถานีรถไฟบูกิต หมู่ที่ ๓ บ้านโต๊ะเล็ง ต.บูกิต อ.เจาะไอร้อง จ.นราธิวาส (โครงการประสานแผนฯ)	๑. เพื่อป้องกันปัญหาน้ำท่วมขัง บ้านเรือนประชาชน ๒. การระบายน้ำเป็นไป อย่างมีประสิทธิภาพ	คูระบายน้ำ กว้าง ๑.๕๐ เมตร ยาว ๑.๐๐ เมตร สูง ๑.๕๐ เมตร จำนวน ๕๐๐ ท่อน พร้อม ทางเท้า กว้าง ๓.๐๐ เมตร ยาว ๕๐๐ เมตร และปรับ ภูมิทัศน์ พื้นที่รวม ๗,๔๐๐ ตารางเมตร	๒๐,๙๑๘,๐๐๐	-	-	-	-	- คูระบายน้ำ ๕๐๐ เมตร - ทางเท้า ๕๐๐ เมตร - ปรับภูมิทัศน์ ๗,๔๐๐ ตารางเมตร	๑. สามารถป้องกัน ไม่ให้น้ำท่วมขังเข้าบ้าน เรือนประชาชน ๒. การระบายน้ำมี ประสิทธิภาพ	กองช่าง
๗๕	ก่อสร้างถนน คสล. สายศาลา-บ้านจูโเว๊ะ หมู่ที่ ๔ บ้านศาลา ต.จวบ อ.เจาะไอร้อง จ.นราธิวาส (โครงการประสานแผนฯ)	เพื่อพัฒนาโครงสร้างพื้นฐาน และลดอุบัติเหตุทางถนน	ถนน กว้าง ๔.๐๐ เมตร ยาว ๑,๕๐๐ เมตร	๓,๗๙๓,๐๐๐	-	-	-	-	ถนน ๑,๕๐๐ เมตร	ประชาชนได้รับความ สะดวกในการเดินทาง และการใช้ยานพาหนะ สัญจรไปมา	กองช่าง
๗๖	ก่อสร้างสะพาน คสล. สายแบบนุ-กือรง หมู่ที่ ๒ บ้านยานิง ต.จวบ อ.เจาะไอร้อง จ.นราธิวาส	๑. เพื่อให้ประชาชนมีความ สะดวกและปลอดภัยในการ เดินทาง ๒. เพื่อช่วยลดระยะทาง	สะพาน กว้าง ๗.๐๐ เมตร ยาว ๓๒ เมตร	๕,๓๙๘,๐๐๐	-	-	-	-	สะพาน ๓๒ เมตร	ประชาชนได้รับความ สะดวกในการเดินทาง และการใช้ยานพาหนะ สัญจรไปมา	กองช่าง

ที่	โครงการ	วัตถุประสงค์	เป้าหมาย (ผลผลิตของโครงการ)	งบประมาณ					ตัวชี้วัด (KPI)	ผลที่คาดว่าจะได้รับ	หน่วยงาน รับผิดชอบ หลัก
				๒๕๖๖ (บาท)	๒๕๖๗ (บาท)	๒๕๖๘ (บาท)	๒๕๖๙ (บาท)	๒๕๗๐ (บาท)			
	(โครงการประสานแผนฯ)	ในการเดินทางระหว่างตำบล									
๗๗	<u>อำเภอสุโขทัย</u> ปรับปรุงผิวจราจรถนน ลาดยางผิวทางแอสฟัลท์ ดิกคอนกรีต นธ.ถ ๑- ๐๐๐๕ สายเทศบาล ปะลुरु ต.ปะลुरु อ.สุโขทัย-น้ำตกฉัตร วารินทร์ ต.ไต่เต้เต็ง อ.สุโขทัย จ.นราธิวาส (ถนนในความรับผิดชอบ)	เพื่อให้ประชาชนได้รับ ความสะดวก ปลอดภัย ในการใช้เส้นทางสัญจร	ถนน กว้าง ๖.๐๐ เมตร ยาว ๔,๕๑๐ เมตร	-	-	-	-	๑๑,๑๗๘,๐๐๐	ถนน ๔,๕๑๐ เมตร	ประชาชนได้รับความ สะดวกปลอดภัยใน การใช้เส้นทางสัญจร	กองช่าง
๗๘	ปรับปรุงผิวจราจรถนน ลาดยางผิวทางแอสฟัลท์ ดิกคอนกรีต นธ.ถ ๑- ๐๐๑๘ สายบ้านจาแบ๊ะ ต.กาวะ อ.สุโขทัย- บ้านฮูแตมาแจ ต.กายูคละ อ.แว้ง จ.นราธิวาส (ถนนในความรับผิดชอบ)	เพื่อให้ประชาชนได้รับ ความสะดวก ปลอดภัย ในการใช้เส้นทางสัญจร	ถนน กว้าง ๙.๐๐ เมตร ยาว ๒,๙๐๐ เมตร	๑๒,๗๑๓,๐๐๐	-	-	-	-	ถนน ๒,๙๐๐ เมตร	ประชาชนได้รับความ สะดวกปลอดภัยใน การใช้เส้นทางสัญจร	กองช่าง

ที่	โครงการ	วัตถุประสงค์	เป้าหมาย (ผลผลิตของโครงการ)	งบประมาณ					ตัวชี้วัด (KPI)	ผลที่คาดว่าจะได้รับ	หน่วยงาน รับผิดชอบ หลัก
				๒๕๖๖ (บาท)	๒๕๖๗ (บาท)	๒๕๖๘ (บาท)	๒๕๖๙ (บาท)	๒๕๗๐ (บาท)			
๗๙	ปรับปรุงผิวจราจรถนนลาดยางผิวทางแอสฟัลท์ติกคอนกรีต นธ.ถ ๑-๐๐๑๘ สายบ้านจาแบ๊ะ ต.ภาวะ อ.สุโขทัย-บ้านชูตมาแจ ต.กาญจนบุรี อ.แว้ง จ.นราธิวาส (ถนนในความรับผิดชอบ)	เพื่อให้ประชาชนได้รับความสะดวกปลอดภัยในการใช้เส้นทางสัญจร	ถนน กว้าง ๙.๐๐ เมตร ยาว ๒,๑๐๐ เมตร	-	-	๙,๐๖๒,๐๐๐	-	-	ถนน ๒,๑๐๐ เมตร	ประชาชนได้รับความสะดวกปลอดภัยในการใช้เส้นทางสัญจร	กองช่าง
๘๐	ปรับปรุงผิวจราจรถนนลาดยางผิวทางแอสฟัลท์ติกคอนกรีต นธ.ถ ๑-๐๐๑๘ สายบ้านจาแบ๊ะ ต.ภาวะ อ.สุโขทัย-บ้านชูตมาแจ ต.กาญจนบุรี อ.แว้ง จ.นราธิวาส (ถนนในความรับผิดชอบ)	เพื่อให้ประชาชนได้รับความสะดวกปลอดภัยในการใช้เส้นทางสัญจร	ถนน กว้าง ๙.๐๐ เมตร ยาว ๑,๕๐๐ เมตร	-	-	-	-	๖,๑๗๖,๐๐๐	ถนน ๑,๕๐๐ เมตร	ประชาชนได้รับความสะดวกปลอดภัยในการใช้เส้นทางสัญจร	กองช่าง
๘๑	ปรับปรุงผิวจราจรถนนลาดยางผิวทางแอสฟัลท์ติกคอนกรีต นธ.ถ ๑-๐๐๔๐ สายโต๊ะเต็ง-ปะลูลู ต.โต๊ะเต็ง อ.สุโขทัย	เพื่อให้ประชาชนได้รับความสะดวกปลอดภัยในการใช้เส้นทางสัญจร	ถนน กว้าง ๖.๐๐ เมตร ยาว ๔,๑๔๐ เมตร	-	-	-	-	๑๐,๒๗๐,๐๐๐	ถนน ๔,๑๔๐ เมตร	ประชาชนได้รับความสะดวกปลอดภัยในการใช้เส้นทางสัญจร	กองช่าง



ที่	โครงการ	วัตถุประสงค์	เป้าหมาย (ผลผลิตของโครงการ)	งบประมาณ					ตัวชี้วัด (KPI)	ผลที่คาดว่าจะได้รับ	หน่วยงาน รับผิดชอบ หลัก
				๒๕๖๖ (บาท)	๒๕๖๗ (บาท)	๒๕๖๘ (บาท)	๒๕๖๙ (บาท)	๒๕๗๐ (บาท)			
	จ.นราธิวาส (ถนนในความรับผิดชอบ)										
๘๒	บุกเบิกถนนเลียบบทาง รถไฟสายบ้านโคกตา- บ้านกือบงซึก หมู่ที่ ๑, หมู่ที่ ๕ ต.ปะลुरु อ.สุโหงปาตี จ.นราธิวาส (โครงการประสานแผนฯ)	๑. เพื่อความสะดวกในการ สัญจรของประชาชน ๒. เพื่อความสะดวกในการ ขนส่งผลผลิตทางการเกษตร ๓. เพื่อความสะดวกในการ ตรวจทางรถไฟป้องกันเหตุ ด้านความมั่นคง	ถนน กว้าง ๖.๐๐ เมตร ยาว ๔,๕๐๐ เมตร	๔,๕๐๐,๐๐๐	๔,๕๐๐,๐๐๐	๑๑,๕๒๐,๐๐๐	-	-	ถนน ๔,๕๐๐ เมตร	๑. ประชาชนได้รับ ความสะดวกในการ ใช้เส้นทางสัญจร ๒. ประชาชนได้รับ ความสะดวกในการ ลำเลียงผลผลิตทาง การเกษตร	กองช่าง
๘๓	ก่อสร้างถนนยกระดับ ดินถมสายหะยีมะแอ หมู่ที่ ๓ ต.ปะลुरु อ.สุโหงปาตี จ.นราธิวาส (โครงการประสานแผนฯ)	๑. เพื่อความสะดวกในการ สัญจรของประชาชน ๒. เพื่อความสะดวกในการ ขนส่งผลผลิตทางการเกษตร ๓. เพื่อเพิ่มความปลอดภัย ในการเดินทางของประชาชน	ถนน กว้าง ๕.๐๐ เมตร ยาว ๑,๒๐๐ เมตร	๓,๘๔๕,๐๐๐	๓,๘๔๕,๐๐๐	๓,๘๔๕,๐๐๐	-	-	ถนน ๑,๒๐๐ เมตร	๑. ประชาชนได้รับ ความสะดวกและ ปลอดภัยในการใช้ เส้นทางสัญจร ๒. ประชาชนได้รับ ความสะดวกในการ ลำเลียงผลผลิตทาง การเกษตร	กองช่าง
๘๔	ก่อสร้างถนนหินคลุก สายบูกะปูลา-บาตูบรีอแน หมู่ที่ ๑-หมู่ที่ ๗ ต.ริโก อ.สุโหงปาตี จ.นราธิวาส (โครงการประสานแผนฯ)	๑. เพื่อแก้ไขปัญหาและ บรรเทาความเดือดร้อนของ ประชาชนในการใช้เส้นทาง คมนาคม ๒. เพื่ออำนวยความสะดวก ในการประกอบอาชีพของ ประชาชนในพื้นที่	ถนน กว้าง ๕.๐๐ เมตร ยาว ๔,๐๐๐ เมตร	๖,๕๙๗,๐๐๐	-	-	-	-	ถนน ๔,๐๐๐ เมตร	๑. มีถนนที่ได้มาตรฐาน อุบัติเหตุทางถนนลดลง ๒. ประชาชนได้รับ ความสะดวกในการ สัญจร	กองช่าง

ที่	โครงการ	วัตถุประสงค์	เป้าหมาย (ผลผลิตของโครงการ)	งบประมาณ					ตัวชี้วัด (KPI)	ผลที่คาดว่าจะได้รับ	หน่วยงาน รับผิดชอบ หลัก
				๒๕๖๖ (บาท)	๒๕๖๗ (บาท)	๒๕๖๘ (บาท)	๒๕๖๙ (บาท)	๒๕๗๐ (บาท)			
๘๕	<b>อำเภอสุคิริน</b> ปรับปรุงผิวจราจรถนน ลาดยางผิวทางแอสฟัลท์ ติกคอนกรีต นร.ถ ๑- ๐๐๐๙ สายบ้านเกียร์ ต.เกียร์-กม.๑๐ ต.สุคิริน อ.สุคิริน จ.นราธิวาส (ถนนในความรับผิดชอบ)	เพื่อให้ประชาชนได้รับ ความสะดวก ปลอดภัย ในการใช้เส้นทางสัญจร	ถนน กว้าง ๗.๐๐ เมตร ยาว ๒,๘๐๔ เมตร	๙,๓๕๓,๐๐๐	-	-	-	-	ถนน ๒,๘๐๔ เมตร	ประชาชนได้รับความ สะดวกปลอดภัยใน การใช้เส้นทางสัญจร	กองช่าง
๘๖	ปรับปรุงผิวจราจรถนน ลาดยางผิวทางแอสฟัลท์ ติกคอนกรีต นร.ถ ๑- ๐๐๐๙ สายบ้านเกียร์ ต.เกียร์-กม.๑๐ ต.สุคิริน อ.สุคิริน จ.นราธิวาส (ถนนในความรับผิดชอบ)	เพื่อให้ประชาชนได้รับ ความสะดวก ปลอดภัย ในการใช้เส้นทางสัญจร	ถนน กว้าง ๗.๐๐ เมตร ยาว ๓,๔๔๐ เมตร	-	-	-	-	๑๑,๒๓๔,๐๐๐	ถนน ๓,๔๔๐ เมตร	ประชาชนได้รับความ สะดวกปลอดภัยใน การใช้เส้นทางสัญจร	กองช่าง
๘๗	ปรับปรุงผิวจราจรถนน ลาดยางผิวทางแอสฟัลท์ ติกคอนกรีต นร.ถ ๑- ๐๐๑๐ สายบ้านบลูกา ยอชิง ต.ร่มไทร-บ้านทรง คีรี-ไอร์ยามู ต.เกียร์ อ.สุคิริน จ.นราธิวาส (ถนนในความรับผิดชอบ)	เพื่อให้ประชาชนได้รับ ความสะดวก ปลอดภัย ในการใช้เส้นทางสัญจร	ถนน กว้าง ๖.๐๐ เมตร ยาว ๔,๐๐๐ เมตร	๑๑,๒๘๑,๐๐๐	-	-	-	-	ถนน ๔,๐๐๐ เมตร	ประชาชนได้รับความ สะดวกปลอดภัยใน การใช้เส้นทางสัญจร	กองช่าง

ที่	โครงการ	วัตถุประสงค์	เป้าหมาย (ผลผลิตของโครงการ)	งบประมาณ					ตัวชี้วัด (KPI)	ผลที่คาดว่าจะได้รับ	หน่วยงาน รับผิดชอบ หลัก
				๒๕๖๖ (บาท)	๒๕๖๗ (บาท)	๒๕๖๘ (บาท)	๒๕๖๙ (บาท)	๒๕๗๐ (บาท)			
๘๘	ปรับปรุงผิวจราจรถนนลาดยางผิวทางแอสฟัลท์ติกคอนกรีต นธ.ถ ๑-๐๐๑๐ สายบ้านบลูกายอิง ต.ร่มไทร-บ้านทรง คีรี-ไอร์แลนด์ ต.เกียร์ อ.สุคีริน จ.นราธิวาส (ถนนในความรับผิดชอบ)	เพื่อให้ประชาชนได้รับความสะดวก ปลอดภัยในการใช้เส้นทางสัญจร	ถนน กว้าง ๖.๐๐ เมตร ยาว ๕,๐๔๐ เมตร	-	๑๓,๗๖๗,๐๐๐	-	-	-	ถนน ๕,๐๔๐ เมตร	ประชาชนได้รับความสะดวกปลอดภัยในการใช้เส้นทางสัญจร	กองช่าง

ที่	โครงการ	วัตถุประสงค์	เป้าหมาย (ผลผลิตของโครงการ)	งบประมาณ					ตัวชี้วัด (KPI)	ผลที่คาดว่าจะได้รับ	หน่วยงาน รับผิดชอบ หลัก
				๒๕๖๖ (บาท)	๒๕๖๗ (บาท)	๒๕๖๘ (บาท)	๒๕๖๙ (บาท)	๒๕๗๐ (บาท)			
๘๙	<b>อำเภอศรีสาคร</b> ปรับปรุงผิวจราจรถนน ลาดยางผิวทางแอสฟัลท์ ติกคอนกรีต นธ.ถ ๑-๐๐๒๗ สายคลองหงส์ ต.ตะมะยูง- ตะโล๊ะ ต.ซากอ อ.ศรีสาคร จ.นราธิวาส	เพื่อให้ประชาชนได้รับ ความสะดวก ปลอดภัย ในการใช้เส้นทางสัญจร	ถนน กว้าง ๖.๐๐ เมตร ยาว ๓,๒๐๐ เมตร	๘,๒๙๗,๐๐๐	-	-	-	-	ถนน ๓,๒๐๐ เมตร	ประชาชนได้รับความ สะดวกปลอดภัยใน การใช้เส้นทางสัญจร	กองช่าง
๙๐	ปรับปรุงผิวจราจรถนน ลาดยางผิวทางแอสฟัลท์ ติกคอนกรีต นธ.ถ ๑-๐๐๒๗ สายคลองหงส์ ต.ตะมะยูง- ตะโล๊ะ ต.ซากอ อ.ศรีสาคร จ.นราธิวาส	เพื่อให้ประชาชนได้รับ ความสะดวก ปลอดภัย ในการใช้เส้นทางสัญจร	ถนน กว้าง ๖.๐๐ เมตร ยาว ๓,๐๐๐ เมตร	-	๗,๘๑๗,๐๐๐	-	-	-	ถนน ๓,๐๐๐ เมตร	ประชาชนได้รับความ สะดวกปลอดภัยใน การใช้เส้นทางสัญจร	กองช่าง
๙๑	ปรับปรุงผิวจราจรถนน ลาดยางผิวทางแอสฟัลท์ ติกคอนกรีต นธ.ถ ๑-๐๐๒๗ สายคลองหงส์ ต.ตะมะยูง- ตะโล๊ะ ต.ซากอ อ.ศรีสาคร จ.นราธิวาส	เพื่อให้ประชาชนได้รับ ความสะดวก ปลอดภัย ในการใช้เส้นทางสัญจร	ถนน กว้าง ๖.๐๐ เมตร ยาว ๒,๘๑๕ เมตร	-	-	๗,๓๘๖,๐๐๐	-	-	ถนน ๒,๘๑๕ เมตร	ประชาชนได้รับความ สะดวกปลอดภัยใน การใช้เส้นทางสัญจร	กองช่าง

ที่	โครงการ	วัตถุประสงค์	เป้าหมาย (ผลผลิตของโครงการ)	งบประมาณ					ตัวชี้วัด (KPI)	ผลที่คาดว่าจะได้รับ	หน่วยงาน รับผิดชอบหลัก
				๒๕๖๖ (บาท)	๒๕๖๗ (บาท)	๒๕๖๘ (บาท)	๒๕๖๙ (บาท)	๒๕๗๐ (บาท)			
๙๒	ปรับปรุงผิวจราจรถนนลาดยางผิวทางแอสฟัลท์ติกคอนกรีตพร้อมขยายไหล่ทาง นธ.ถ ๑-๐๐๒๘ สายซากอ ต.ซากอ-บิโละ ต.ซากอ อ.ศรีสาคร จ.นราธิวาส (ถนนในความรับผิดชอบ)	เพื่อให้ประชาชนได้รับความสะดวก ปลอดภัย ในการใช้เส้นทางสัญจร	ถนน กว้าง ๘.๐๐ เมตร ยาว ๒,๐๐๐ เมตร	-	-	-	๗,๕๑๗,๐๐๐	-	ถนน ๒,๐๐๐ เมตร	ประชาชนได้รับความ สะดวกปลอดภัยใน การใช้เส้นทางสัญจร	กองช่าง
๙๓	ปรับปรุงผิวจราจรถนนลาดยางผิวทางแอสฟัลท์ติกคอนกรีต นธ.ถ ๑-๐๐๒๘ สายซากอ ต.ซากอ-บิโละ ต.ซากอ อ.ศรีสาคร จ.นราธิวาส (ถนนในความรับผิดชอบ)	เพื่อให้ประชาชนได้รับความสะดวก ปลอดภัย ในการใช้เส้นทางสัญจร	ถนน กว้าง ๖.๐๐ เมตร ยาว ๑,๐๖๓ เมตร	-	-	-	-	๒,๘๒๙,๐๐๐	ถนน ๑,๐๖๓ เมตร	ประชาชนได้รับความ สะดวกปลอดภัยใน การใช้เส้นทางสัญจร	กองช่าง
๙๔	ปรับปรุงผิวจราจรถนนลาดยางผิวทางแอสฟัลท์ติกคอนกรีต นธ.ถ ๑-๐๐๒๙ สายบิโละ ต.ซากอ-กะดี ต.เชิงคีรี อ.ศรีสาคร จ.นราธิวาส (ถนนในความรับผิดชอบ)	เพื่อให้ประชาชนได้รับความสะดวก ปลอดภัย ในการใช้เส้นทางสัญจร	ถนน กว้าง ๖.๐๐ เมตร ยาว ๖,๐๐๐ เมตร	๑๔,๘๒๗,๐๐๐	-	-	-	-	ถนน ๖,๐๐๐ เมตร	ประชาชนได้รับความ สะดวกปลอดภัยใน การใช้เส้นทางสัญจร	กองช่าง

ที่	โครงการ	วัตถุประสงค์	เป้าหมาย (ผลผลิตของโครงการ)	งบประมาณ					ตัวชี้วัด (KPI)	ผลที่คาดว่าจะได้รับ	หน่วยงาน รับผิดชอบ หลัก
				๒๕๖๖ (บาท)	๒๕๖๗ (บาท)	๒๕๖๘ (บาท)	๒๕๖๙ (บาท)	๒๕๗๐ (บาท)			
๔๕	ปรับปรุงผิวจราจรถนนลาดยางผิวทางแอสฟัลท์ติกคอนกรีต นร.ถ ๑-๐๐๒๙ สายบีโละ ต.ซากอ-กะดี ต.เชิงคีรี อ.ศรีสาคร จ.นราธิวาส (ถนนในความรับผิดชอบ)	เพื่อให้ประชาชนได้รับความสะดวก ปลอดภัยในการใช้เส้นทางสัญจร	ถนน กว้าง ๖.๐๐ เมตร ยาว ๕,๒๗๔ เมตร	-	๑๓,๒๒๓,๐๐๐	-	-	-	ถนน ๕,๒๗๔ เมตร	ประชาชนได้รับความสะดวกปลอดภัยในการใช้เส้นทางสัญจร	กองช่าง
๔๖	บุกเบิกถนนผิวจราจรหินคลุก (ต่อจากเดิม) รหัสสายทาง นร.ถ ๓๔ - ๐๑๗ สายหัวสะพาน ไร่ดำฮง - บาโลย หมู่ที่ ๔ ต.เชิงคีรี อ.ศรีสาคร จ.นราธิวาส	เพื่อให้ประชาชนมีเส้นทางสัญจรในการเดินทางไปประกอบอาชีพ	ถนน กว้าง ๖.๐๐ เมตร ยาว ๒,๐๐๐ เมตร	๔,๙๑๒,๐๐๐	-	-	-	-	ถนน ๒,๐๐๐ เมตร	ประชาชนได้รับความสะดวกในการเดินทางไปประกอบอาชีพ	กองช่าง
๔๗	ก่อสร้างถนน คสล. สายแซโด หมู่ที่ ๖ ต.ศรีสาคร อ.ศรีสาคร จ.นราธิวาส	เพื่อให้ประชาชนได้รับความสะดวก ปลอดภัยในการใช้เส้นทางสัญจร	ถนน กว้าง ๖.๐๐ เมตร ยาว ๑,๔๒๐ เมตร	๖,๗๕๗,๐๐๐	-	-	-	-	ถนน ๑,๔๒๐ เมตร	ประชาชนได้รับความสะดวกปลอดภัยในการใช้เส้นทางสัญจร	กองช่าง
๔๘	ก่อสร้างถนน คสล. สายมะเย็ง หมู่ที่ ๖ ต.ศรีสาคร อ.ศรีสาคร จ.นราธิวาส	เพื่อให้ประชาชนได้รับความสะดวก ปลอดภัยในการใช้เส้นทางสัญจร	ถนน กว้าง ๕.๐๐ เมตร ยาว ๒,๗๐๐ เมตร	๑๐,๕๐๐,๐๐๐	-	-	-	-	ถนน ๒,๗๐๐ เมตร	ประชาชนได้รับความสะดวกปลอดภัยในการใช้เส้นทางสัญจร	กองช่าง

ที่	โครงการ	วัตถุประสงค์	เป้าหมาย (ผลผลิตของโครงการ)	งบประมาณ					ตัวชี้วัด (KPI)	ผลที่คาดว่าจะได้รับ	หน่วยงาน รับผิดชอบ หลัก
				๒๕๖๖ (บาท)	๒๕๖๗ (บาท)	๒๕๖๘ (บาท)	๒๕๖๙ (บาท)	๒๕๗๐ (บาท)			
๙๙	ก่อสร้างถนน คสล. สายข้างโรงเรียนบ้าน ตอหลัง-บึงบ่อแนนาอก หมู่ที่ ๑ และหมู่ที่ ๖ ต.ตะมะยูง อ.ศรีสาคร จ.นราธิวาส (โครงการประสานแผนฯ)	๑. เพื่อความสะดวกในการ บรรทุกผลผลิตทางการเกษตรยาว ๒,๐๐๐ เมตร ๒. เพื่อความสะดวกในการ สัญจรของประชาชน	ถนน กว้าง ๕.๐๐ เมตร ยาว ๒,๐๐๐ เมตร	๗,๐๐๐,๐๐๐	๗,๐๐๐,๐๐๐	๗,๐๐๐,๐๐๐	๗,๐๐๐,๐๐๐	๗,๐๐๐,๐๐๐	ถนน ๒,๐๐๐ เมตร	๑. ประชาชนได้รับ ความสะดวกในการ บรรทุกผลผลิตทาง การเกษตร ๒. ประชาชนได้รับ ความสะดวกในการ สัญจร	กองช่าง
๑๐๐	ก่อสร้างถนน คสล. รอบบึงตอหลัง หมู่ที่ ๑ ต.ตะมะยูง อ.ศรีสาคร จ.นราธิวาส (โครงการประสานแผนฯ)	๑. เพื่อความสะดวกในการ บรรทุกผลผลิตทางการเกษตรยาว ๒,๐๐๐ เมตร ๒. เพื่อความสะดวกในการ สัญจรและเข้าถึงแหล่ง ท่องเที่ยวในพื้นที่	ถนน กว้าง ๕.๐๐ เมตร ยาว ๒,๐๐๐ เมตร	๗,๐๐๐,๐๐๐	๗,๐๐๐,๐๐๐	๗,๐๐๐,๐๐๐	๗,๐๐๐,๐๐๐	๗,๐๐๐,๐๐๐	ถนน ๒,๐๐๐ เมตร	๑. ประชาชนได้รับ ความสะดวกในการ บรรทุกผลผลิตทาง การเกษตร ๒. ประชาชนได้รับ ความสะดวกในการ สัญจร	กองช่าง
๑๐๑	ก่อสร้างถนน คสล. สายไอร์ดาฮง หมู่ที่ ๒ ต.ตะมะยูง อ.ศรีสาคร จ.นราธิวาส (โครงการประสานแผนฯ)	๑. เพื่อความสะดวกในการ บรรทุกผลผลิตทางการเกษตรยาว ๑,๐๐๐ เมตร ๒. เพื่อความสะดวกในการ สัญจรและเข้าถึงแหล่ง ท่องเที่ยวในพื้นที่	ถนน กว้าง ๕.๐๐ เมตร ยาว ๑,๐๐๐ เมตร	๔,๐๐๐,๐๐๐	๔,๐๐๐,๐๐๐	๔,๐๐๐,๐๐๐	๔,๐๐๐,๐๐๐	๔,๐๐๐,๐๐๐	ถนน ๑,๐๐๐ เมตร	๑. ประชาชนได้รับ ความสะดวกในการ บรรทุกผลผลิตทาง การเกษตร ๒. ประชาชนได้รับ ความสะดวกในการ สัญจร	กองช่าง

ที่	โครงการ	วัตถุประสงค์	เป้าหมาย (ผลผลิตของโครงการ)	งบประมาณ					ตัวชี้วัด (KPI)	ผลที่คาดว่าจะได้รับ	หน่วยงาน รับผิดชอบหลัก
				๒๕๖๖ (บาท)	๒๕๖๗ (บาท)	๒๕๖๘ (บาท)	๒๕๖๙ (บาท)	๒๕๗๐ (บาท)			
๑๐๒	ก่อสร้างถนน คสล. สายบูเก๊ะปูชู หมู่ที่ ๕ ต.ตะมะยูง อ.ศรีสาคร จ.นราธิวาส (โครงการประสานแผนฯ)	๑. เพื่อความสะดวกในการ บรรทุกผลิตผลทางการเกษตรยาว ๑,๕๐๐ เมตร ๒. เพื่อความสะดวกในการ สัญจรของประชาชนในพื้นที่ (โครงการประสานแผนฯ)	ถนน กว้าง ๕.๐๐ เมตร ยาว ๑,๕๐๐ เมตร	๖,๐๐๐,๐๐๐	๖,๐๐๐,๐๐๐	๖,๐๐๐,๐๐๐	๖,๐๐๐,๐๐๐	๖,๐๐๐,๐๐๐	ถนน ๑,๕๐๐ เมตร	๑. ประชาชนได้รับ ความสะดวกในการ บรรทุกผลิตผลทาง การเกษตร ๒. ประชาชนได้รับ ความสะดวกในการ สัญจร	กองช่าง
๑๐๓	ก่อสร้างถนน คสล. สายต้อโล๊ะอีเป๊ะ-ดาอง หมู่ที่ ๓ บ้านปีโล๊ะ ต.ซากอ อ.ศรีสาคร จ.นราธิวาส (โครงการประสานแผนฯ)	๑. เพื่อความสะดวกรวดเร็ว และปลอดภัยในการใช้เส้นทาง คมนาคม ๒. เพื่อใช้เป็นเส้นทางขนส่ง พืชผลทางการเกษตร	ถนน กว้างเฉลี่ย ๖.๐๐ เมตร ยาว ๒,๑๐๐ เมตร	๙,๔๐๔,๐๐๐	๙,๔๐๔,๐๐๐	๙,๔๐๔,๐๐๐	๙,๔๐๔,๐๐๐	๙,๔๐๔,๐๐๐	ถนน ๒,๑๐๐ เมตร	๑ ประชาชนได้รับ ความสะดวกรวดเร็ว และปลอดภัยในการ คมนาคม ๒. ประชาชนได้ใช้ ประโยชน์ในการขนส่ง พืชผลทางการเกษตร	กองช่าง
๑๐๔	ก่อสร้างถนน คสล. สายต้อโล๊ะอีเป๊ะ-ไอร์เจีย หมู่ที่ ๓ บ้านปีโล๊ะ ต.ซากอ อ.ศรีสาคร จ.นราธิวาส (โครงการประสานแผนฯ)	๑. เพื่อความสะดวกรวดเร็ว และปลอดภัยในการใช้เส้นทาง คมนาคม ๒. เพื่อใช้เป็นเส้นทางขนส่ง พืชผลทางการเกษตร	ถนน กว้างเฉลี่ย ๖.๐๐ เมตร ยาว ๒,๐๐๐ เมตร	๘,๙๕๖,๐๐๐	๘,๙๕๖,๐๐๐	๘,๙๕๖,๐๐๐	๘,๙๕๖,๐๐๐	๘,๙๕๖,๐๐๐	ถนน ๒,๐๐๐ เมตร	๑ ประชาชนได้รับ ความสะดวกรวดเร็ว และปลอดภัยในการ คมนาคม ๒. ประชาชนได้ใช้ ประโยชน์ในการขนส่ง พืชผลทางการเกษตร	กองช่าง



ที่	โครงการ	วัตถุประสงค์	เป้าหมาย (ผลผลิตของโครงการ)	งบประมาณ					ตัวชี้วัด (KPI)	ผลที่คาดว่าจะได้รับ	หน่วยงาน รับผิดชอบหลัก
				๒๕๖๖ (บาท)	๒๕๖๗ (บาท)	๒๕๖๘ (บาท)	๒๕๖๙ (บาท)	๒๕๗๐ (บาท)			
๑๐๕	ก่อสร้างถนน คสล. สายลาเต้ะปีแน บ้านละโอ หมู่ที่ ๒ ต.ศรีบรรพต อ.ศรีสาคร จ.นราธิวาส (โครงการประสานแผนฯ)	๑. เพื่อความสะดวกรวดเร็ว และปลอดภัยในการใช้เส้นทาง คมนาคม ๒. เพื่อใช้เป็นเส้นทางขนส่ง พืชผลทางการเกษตร	ถนน กว้างเฉลี่ย ๕.๐๐ เมตร ยาว ๓,๐๐๐ เมตร	๑๒,๗๕๐,๐๐๐	๑๒,๗๕๐,๐๐๐	๑๒,๗๕๐,๐๐๐	๑๒,๗๕๐,๐๐๐	๑๒,๗๕๐,๐๐๐	ถนน ๓,๐๐๐ เมตร	๑ ประชาชนได้รับ ความสะดวกรวดเร็ว และปลอดภัยในการ คมนาคม ๒. ประชาชนได้ใช้ ประโยชน์ในการขนส่ง พืชผลทางการเกษตร	กองช่าง
๑๐๖	ก่อสร้างถนน คสล. สายบาตุกาเยาะ-ปูลาซานี บ้านไอร์กือเดร์ หมู่ที่ ๔ ต.ศรีบรรพต อ.ศรีสาคร จ.นราธิวาส (โครงการประสานแผนฯ)	๑. เพื่อความสะดวกรวดเร็ว และปลอดภัยในการใช้เส้นทาง คมนาคม ๒. เพื่อใช้เป็นเส้นทางขนส่ง พืชผลทางการเกษตร ๓. เพื่อเป็นถนนเชื่อมระหว่าง หมู่บ้าน	ถนน กว้างเฉลี่ย ๖.๐๐ เมตร ยาว ๓,๐๐๐ เมตร	๑๕,๑๘๔,๐๐๐	๑๕,๑๘๔,๐๐๐	๑๕,๑๘๔,๐๐๐	๑๕,๑๘๔,๐๐๐	๑๕,๑๘๔,๐๐๐	ถนน ๓,๐๐๐ เมตร	๑. ประชาชนได้รับ ความสะดวกรวดเร็ว และปลอดภัยในการ คมนาคม ๒. ประชาชนได้ใช้ ประโยชน์ในการขนส่ง พืชผลทางการเกษตร ๓. มีโครงข่ายถนน เชื่อมต่อระหว่างหมู่บ้าน	กองช่าง
๑๐๗	ก่อสร้างถนน คสล. รหัสสายทาง นธ.ถ. ๓๔-๐๐๔	๑. เพื่อความสะดวกในการ บรรทุกผลิตผลทางการเกษตร ๒. เพื่อความสะดวกในการ	ถนน กว้างเฉลี่ย ๕.๐๐ เมตร ยาว ๒,๐๐๐ เมตร	๗,๓๖๖,๐๐๐	-	-	-	-	ถนน ๒,๐๐๐ เมตร	๑. ประชาชนได้รับ ความสะดวกในการ บรรทุกผลิตผลทาง	กองช่าง

ที่	โครงการ	วัตถุประสงค์	เป้าหมาย (ผลผลิตของโครงการ)	งบประมาณ					ตัวชี้วัด (KPI)	ผลที่คาดว่าจะได้รับ	หน่วยงาน รับผิดชอบหลัก
				๒๕๖๖ (บาท)	๒๕๖๗ (บาท)	๒๕๖๘ (บาท)	๒๕๖๙ (บาท)	๒๕๗๐ (บาท)			
	สายไอร์ดีออล บ้านลาเวง หมู่ที่ ๓ ต.เชิงคีรี อ.ศรีสาคร จ.นราธิวาส (โครงการประสานแผนฯ)	สัญญาของประชาชน								การเกษตร ๒. ประชาชนได้รับความสะดวกในการสัญจร	
๑๐๘	ก่อสร้างถนน คสล. รหัสสายทาง นธ.ถ. ๓๔-๐๐๓ สายปอเนาะ-ไอร์กือมือและ บ้านลาเวง หมู่ที่ ๓ ต.เชิงคีรี อ.ศรีสาคร จ.นราธิวาส (โครงการประสานแผนฯ)	๑. เพื่อความสะดวกในการบรรทุกผลิตผลทางการเกษตร ๒. เพื่อความสะดวกในการสัญจรของประชาชน	ถนน กว้าง ๔.๐๐ เมตร ยาว ๒,๑๒๙ เมตร	๕,๙๖๖,๐๐๐	-	-	-	-	ถนน ๒,๑๒๙ เมตร	๑. ประชาชนได้รับความสะดวกในการบรรทุกผลิตผลทางการเกษตร ๒. ประชาชนได้รับความสะดวกในการสัญจร	กองช่าง
๑๐๙	ปรับปรุงผิวจราจรและก่อสร้างถนนลาดยางผิวทางพาราแอสฟัลท์ติกคอนกรีต รหัสทางหลวงท้องถิ่น นธ.ถ ๓๔-๐๐๒ สายตะโละบอน บ้านกะดี หมู่ที่ ๑ ต.เชิงคีรี อ.ศรีสาคร จ.นราธิวาส (โครงการประสานแผนฯ)	๑. เพื่อความสะดวกในการบรรทุกผลิตผลทางการเกษตร ๒. เพื่อความสะดวกในการสัญจรของประชาชน	ถนน กว้าง ๔.๐๐ เมตร ยาว ๒,๐๐๐ เมตร	๔,๒๘๖,๐๐๐	-	-	-	-	ถนน ๒,๐๐๐ เมตร	๑. ประชาชนได้รับความสะดวกในการบรรทุกผลิตผลทางการเกษตร ๒. ประชาชนได้รับความสะดวกในการสัญจร	กองช่าง

ที่	โครงการ	วัตถุประสงค์	เป้าหมาย (ผลผลิตของโครงการ)	งบประมาณ					ตัวชี้วัด (KPI)	ผลที่คาดว่าจะได้รับ	หน่วยงาน รับผิดชอบหลัก
				๒๕๖๖ (บาท)	๒๕๖๗ (บาท)	๒๕๖๘ (บาท)	๒๕๖๙ (บาท)	๒๕๗๐ (บาท)			
๑๑๐	ก่อสร้างรางระบายน้ำบริเวณหลังวัดปลายนาถึงถนนยี่อแรตี่งเทศบาลตำบลหรือเสาะอ.หรือเสาะ จ.นราธิวาส	เพื่อแก้ไขปัญหาน้ำท่วมขัง	รางระบายน้ำ กว้าง ๓.๐๐ เมตร ยาว ๕๕๐ เมตร ลึกเฉลี่ย ๒.๐๐-๒.๕๐ เมตร	๗,๗๙๐,๘๐๐	-	-	-	-	รางระบายน้ำ ๕๕๐ เมตร	การระบายน้ำสะดวก ไม่เกิดปัญหาน้ำท่วมขัง	กองช่าง
๑๑๑	ก่อสร้างรางระบายน้ำหลังธนาคาร ธกส.ถึงถนนบ้านยี่อแรตี่งเทศบาลตำบลหรือเสาะอ.หรือเสาะ จ.นราธิวาส	เพื่อแก้ไขปัญหาน้ำท่วมขัง	รางระบายน้ำ กว้าง ๒.๐๐ เมตร ยาว ๗๓๐ เมตร ลึกเฉลี่ย ๑.๕๐ เมตร	๖,๕๘๘,๐๐๐	-	-	-	-	รางระบายน้ำ ๗๓๐ เมตร	การระบายน้ำสะดวก ไม่เกิดปัญหาน้ำท่วมขัง	กองช่าง
๑๑๒	เสริมผิวจราจรถนนลาดยางผิวทางแอสฟัลท์ติกคอนกรีต สายบือแรง-ตันหยง หมู่ที่ ๑ บ้านบือแรง ต.ลาโละ อ.หรือเสาะ จ.นราธิวาส	เพื่อให้ประชาชนได้รับความสะดวกปลอดภัยในการใช้เส้นทางสัญจร	ถนน กว้าง ๔.๐๐ เมตร ยาว ๒,๐๐๐ เมตร	๓,๔๗๐,๐๐๐	-	-	-	-	ถนน ๒,๐๐๐ เมตร	ประชาชนได้รับความสะดวกปลอดภัยในการใช้เส้นทางสัญจร	กองช่าง
๑๑๓	เสริมผิวจราจรถนนลาดยางผิวทางแอสฟัลท์	เพื่อให้ประชาชนได้รับความสะดวกปลอดภัยในการใช้	ถนน กว้าง ๔.๐๐ เมตร ยาว ๑,๕๐๐ เมตร	๒,๗๔๐,๐๐๐	-	-	-	-	ถนน ๑,๕๐๐ เมตร	ประชาชนได้รับความสะดวกปลอดภัยในการ	กองช่าง

ที่	โครงการ	วัตถุประสงค์	เป้าหมาย (ผลผลิตของโครงการ)	งบประมาณ					ตัวชี้วัด (KPI)	ผลที่คาดว่าจะได้รับ	หน่วยงาน รับผิดชอบหลัก
				๒๕๖๖ (บาท)	๒๕๖๗ (บาท)	๒๕๖๘ (บาท)	๒๕๖๙ (บาท)	๒๕๗๐ (บาท)			
	ตึกคอนกรีต สายหัวโค้ง- เขาคูกรอกเข็ม หมู่ที่ ๑ บ้านป้อมแดง ต.ลาโละ อ.รือเสาะ จ.นราธิวาส	เส้นทางสัญจร								ใช้เส้นทางสัญจร	
๑๑๔	เสริมผิวจราจรถนน ลาดยางผิวทางแอสฟัลท์ ตึกคอนกรีต สายลู่วะ- เขาตะวันตก หมู่ที่ ๑ บ้านป้อมแดง ต.ลาโละ อ.รือเสาะ จ.นราธิวาส	เพื่อให้ประชาชนได้รับความ สะดวกปลอดภัยในการใช้ เส้นทางสัญจร	ถนน กว้าง ๕.๐๐ เมตร ยาว ๘๐๐ เมตร	๑,๗๙๙,๐๐๐	-	-	-	-	ถนน ๘๐๐ เมตร	ประชาชนได้รับความ สะดวกปลอดภัยในการ ใช้เส้นทางสัญจร	กองช่าง
รวม	๑๑๔ โครงการ	-	-	๗๐๑,๘๓๒,๒๐๐	๒๕๘,๓๕๒,๖๐๐	๒๗๓,๖๕๕,๑๔๒	๒๖๒,๓๗๙,๑๐๐	๒๖๕,๗๑๒,๑๐๐	-	-	-

**รายละเอียดโครงการพัฒนา**  
**แผนพัฒนาท้องถิ่น (พ.ศ. ๒๕๖๖ - ๒๕๗๐) (แก้ไข) ครั้งที่ ๖/๒๕๖๖**  
**องค์การบริหารส่วนจังหวัดนราธิวาส**

- ก. ยุทธศาสตร์ชาติ ๒๐ ปี ยุทธศาสตร์ที่ ๓ ด้านการพัฒนาและเสริมสร้างศักยภาพทรัพยากรมนุษย์ และด้านที่ ๔ ด้านการสร้างโอกาสและความเสมอภาคทางสังคม
- ข. แผนพัฒนาเศรษฐกิจและสังคมแห่งชาติ ฉบับที่ ๑๓ หมายความว่า ๑ ไทยเป็นประเทศชั้นนำด้านสินค้าเกษตรและเกษตรแปรรูปมูลค่าสูง หมายความว่า ๔ ไทยเป็นศูนย์กลางทางการแพทย์และสุขภาพมูลค่าสูง หมายความว่า ๗ ไทยมีวิสาหกิจขนาดกลางและขนาดย่อมที่เข้มแข็ง มีศักยภาพสูงและสามารถแข่งขันได้ หมายความว่า ๘ ไทยมีพื้นที่และเมืองอัจฉริยะที่น่าอยู่ ปลอดภัย เติบโตได้อย่างยั่งยืน หมายความว่า ๙ ไทยมีความยากจนข้ามรุ่นลดลง และมีความคุ้มครองทางสังคมที่เพียงพอเหมาะสม หมายความว่า ๑๒ ไทยมีกำลังคนสมรรถนะสูง มุ่งเรียนรู้อย่างต่อเนื่องตอบสนองต่อโจทย์การพัฒนาแห่งอนาคต
- ค. Sustainable Development Goals: SDGs เป้าหมายที่ ๑ ขจัดความยากจนทุกรูปแบบในทุกพื้นที่ เป้าหมายที่ ๒ ยุติความหิวโหย บรรลุความมั่นคงทางอาหารและยกระดับโภชนาการและส่งเสริมเกษตรกรรมที่ยั่งยืน เป้าหมายที่ ๓ สร้างหลักประกันว่าคนมีสุขภาพดีและส่งเสริมความเป็นอยู่ที่ดีสำหรับทุกคนในทุกวัย เป้าหมายที่ ๔ สร้างหลักประกันว่าทุกคนมีการศึกษาที่มีคุณภาพอย่างครอบคลุมและเท่าเทียม และสนับสนุนโอกาสในการเรียนรู้ตลอดชีวิต เป้าหมายที่ ๕ บรรลุความเท่าเทียมระหว่างเพศ และเสริมอำนาจให้แก่สตรีและเด็กหญิง เป้าหมายที่ ๖ สร้างหลักประกันว่าจะมีการจัดให้มีน้ำและสุขอนามัยสำหรับทุกคนและมีการบริหารจัดการที่ยั่งยืน เป้าหมายที่ ๗ สร้างหลักประกันให้ทุกคนสามารถเข้าถึงพลังงานสมัยใหม่ที่ยั่งยืนในราคาที่ย่อมเยา เป้าหมายที่ ๘ ส่งเสริมการเติบโตทางเศรษฐกิจที่ต่อเนื่อง ครอบคลุมและยั่งยืน การจ้างงานเต็มที่มีผลิตภาพและการมีงานที่เหมาะสมสำหรับทุกคน
- ง. ประเด็นการพัฒนาจังหวัดนราธิวาส ประเด็นการพัฒนาที่ ๑ พัฒนาภาคการผลิต ภาคการเกษตรกรรม ท่องเที่ยว อุตสาหกรรม การค้า การค้าชายแดน การลงทุน นำไปสู่การสร้างมูลค่าเพิ่มอย่างต่อเนื่องและเกิดรายได้ภาคประชาชนยั่งยืน ประเด็นการพัฒนาที่ ๒ พัฒนาคุณภาพชีวิต ลดความเหลื่อมล้ำ พัฒนา จัดการโครงสร้างพื้นฐาน ทรัพยากรธรรมชาติและสิ่งแวดล้อมอย่างเป็นระบบ นำไปสู่ความมั่นคงและสันติสุขที่ยั่งยืน
- จ. ยุทธศาสตร์การพัฒนาขององค์กรปกครองส่วนท้องถิ่นในเขตจังหวัดนราธิวาส ยุทธศาสตร์ที่ ๒ ยุทธศาสตร์การพัฒนาด้านงานส่งเสริมคุณภาพชีวิต

**๒. ยุทธศาสตร์การพัฒนาด้านงานส่งเสริมคุณภาพชีวิต**

๒.๑ กลยุทธ์ส่งเสริมการศึกษาทั้งใน นอกระบบและตามอัธยาศัย โดยสนับสนุนให้ประชาชนมีส่วนร่วมในการจัดการศึกษา

(๑) แผนงานการศึกษา

ที่	โครงการ	วัตถุประสงค์	เป้าหมาย (ผลผลิตของโครงการ)	งบประมาณ					ตัวชี้วัด (KPI)	ผลที่คาดว่าจะได้รับ	หน่วยงาน รับผิดชอบหลัก
				๒๕๖๖ (บาท)	๒๕๖๗ (บาท)	๒๕๖๘ (บาท)	๒๕๖๙ (บาท)	๒๕๗๐ (บาท)			
๑	เสริมสร้างศักยภาพครู ผู้ดูแลเด็กและผู้ดูแลเด็ก เพื่อเด็กปฐมวัยจังหวัดนราธิวาส โดยองค์การบริหารส่วนจังหวัด	๑. เพื่อพัฒนาและส่งเสริมความรู้ทางวิชาการและทักษะแก่ครูผู้ดูแลเด็กและผู้ดูแลเด็ก ๒. เพื่อพัฒนาทักษะ	๑. ครูผู้ดูแลเด็ก และผู้ดูแลเด็ก จำนวน ๗๑๐ คน ๒. วิทยากร จำนวน ๙ คน ๓. หัวหน้าส่วนราชการและเจ้าหน้าที่ อบจ.นราธิวาส	๙๐๐,๐๐๐	๙๐๐,๐๐๐	๙๐๐,๐๐๐	๙๐๐,๐๐๐	๙๐๐,๐๐๐	<b>เชิงปริมาณ</b> ครูผู้ดูแลเด็ก และผู้ดูแลเด็ก สังกัดองค์กรปกครองส่วน	๑. ครูผู้ดูแลเด็ก และผู้ดูแลเด็กได้รับการพัฒนาความรู้และทักษะการสอน และการดูแลเด็กปฐมวัย	กองการศึกษาฯ

ที่	โครงการ	วัตถุประสงค์	เป้าหมาย (ผลผลิตของโครงการ)	งบประมาณ					ตัวชี้วัด (KPI)	ผลที่คาดว่าจะได้รับ	หน่วยงาน รับผิดชอบหลัก
				๒๕๖๖ (บาท)	๒๕๖๗ (บาท)	๒๕๖๘ (บาท)	๒๕๖๙ (บาท)	๒๕๗๐ (บาท)			
นราธิวาส	กระบวนการ การเรียน การสอนแก่ครูผู้ดูแลเด็ก และผู้ดูแลเด็ก ๓. เพื่อสร้างทัศนคติและแนวคิดที่ถูกต้อง ตลอดจนเปิดโอกาสให้มีการแลกเปลี่ยนเรียนรู้และเสนอความคิดเห็นในการปฏิบัติงาน ๔. เพื่อให้เด็กได้รับการพัฒนาให้มีความสมบูรณ์ทางร่างกาย สังคม อารมณ์ และสติปัญญา ๕. เพื่อพัฒนากระบวนการทำงานเป็นหมู่คณะในเชิงบูรณาการด้านทักษะ และการส่งเสริมความรู้ทางวิชาการ ๖. หน่วยงานต่าง ๆ ร่วมสนับสนุนส่งเสริมกิจกรรมศูนย์พัฒนาเด็ก อย่างต่อเนื่อง จะส่งผลต่อเด็กมีพัฒนาการสมวัย เป็นเด็กเก่ง ดี และมีความสุข	จำนวน ๓๔ คน รวมทั้งสิ้นจำนวน ๗๕๓ คน						ท้องถิ่นในเขตพื้นที่จังหวัด นราธิวาส เจ้าหน้าที่ องค์กรบริหาร ส่วนจังหวัด นราธิวาส และ ผู้เกี่ยวข้อง ที่เข้าร่วม โครงการฯ จำนวน ๗๕๓ คน <b>เชิงคุณภาพ</b> ครูผู้ดูแลเด็ก และผู้ดูแลเด็ก สังกัดองค์กร ปกครองส่วน ท้องถิ่นในเขต พื้นที่จังหวัด นราธิวาส เจ้าหน้าที่ องค์กรบริหาร ส่วนจังหวัด นราธิวาส และ	๒. ครูผู้ดูแลเด็ก และผู้ดูแลเด็กได้แนวคิด จากการแลกเปลี่ยน เรียนรู้และเสนอ ความคิดเห็นในการ ปฏิบัติงาน ๓. เด็กปฐมวัยได้รับการพัฒนาให้มีความ สมบูรณ์ทางร่างกาย สังคม อารมณ์ และสติปัญญา ๔. กระบวนการ ทำงานเป็นหมู่คณะ ในเชิงบูรณาการ ด้านการส่งเสริม ความรู้ทางวิชาการ มีประสิทธิภาพ และประสิทธิผล		

ที่	โครงการ	วัตถุประสงค์	เป้าหมาย (ผลผลิตของโครงการ)	งบประมาณ					ตัวชี้วัด (KPI)	ผลที่คาดว่าจะได้รับ	หน่วยงาน รับผิดชอบหลัก
				๒๕๖๖ (บาท)	๒๕๖๗ (บาท)	๒๕๖๘ (บาท)	๒๕๖๙ (บาท)	๒๕๗๐ (บาท)			
									ผู้เกี่ยวข้อง ที่เข้าร่วม โครงการฯ ได้รับความรู้ ความเข้าใจ เกี่ยวกับทักษะ ต่างๆ เพื่อเพิ่ม ศักยภาพในการ ปฏิบัติงาน ในหน้าที่ ตลอดจน มีความพึงพอใจ ในการ เข้าร่วม โครงการฯ ในระดับมาก (โดยใช้แบบ ประเมิน ความพึงพอใจ ในการเข้าร่วม โครงการ เสริมสร้าง ศักยภาพ ครูผู้ดูแลเด็ก		

ที่	โครงการ	วัตถุประสงค์	เป้าหมาย (ผลผลิตของโครงการ)	งบประมาณ					ตัวชี้วัด (KPI)	ผลที่คาดว่าจะได้รับ	หน่วยงาน รับผิดชอบหลัก
				๒๕๖๖ (บาท)	๒๕๖๗ (บาท)	๒๕๖๘ (บาท)	๒๕๖๙ (บาท)	๒๕๗๐ (บาท)			
									และผู้ดูแลเด็ก เพื่อเด็กปฐมวัย จังหวัดนราธิวาส โดยองค์การ บริหารส่วน จังหวัด นราธิวาส เป็นเครื่องมือ ในการวัด)		
รวม	๑ โครงการ	-	-	๙๐๐,๐๐๐	๙๐๐,๐๐๐	๙๐๐,๐๐๐	๙๐๐,๐๐๐	๙๐๐,๐๐๐	-	-	-



๒.๒ กลยุทธ์ส่งเสริมสุขภาพ ควบคุมและป้องกันโรค รักษาฟื้นฟูสมรรถภาพและพัฒนาระบบบริการสาธารณสุข

(๑) แผนงานสาธารณสุข

ที่	โครงการ	วัตถุประสงค์	เป้าหมาย (ผลผลิตของโครงการ)	งบประมาณ					ตัวชี้วัด (KPI)	ผลที่คาดว่าจะได้รับ	หน่วยงาน รับผิดชอบหลัก
				๒๕๖๖ (บาท)	๒๕๖๗ (บาท)	๒๕๖๘ (บาท)	๒๕๖๙ (บาท)	๒๕๗๐ (บาท)			
๑	อบจ.ร่วมมือร่วมใจ ป้องกันและควบคุม การแพร่ระบาด โรคติดเชื้อไวรัสโคโรนา ๒๐๑๙	๑. เพื่อจัดหาวัสดุอุปกรณ์ ในการป้องกันโรคติดเชื้อ ไวรัสโคโรนา ๒๐๑๙ (Covid-๑๙) ที่ระบาดขึ้น เป็นระลอกใหม่ ๒. เพื่อให้ประชาชนในพื้นที่ เกิดความตระหนักในการ ป้องกันและควบคุมโรคติดเชื้อ ไวรัสโคโรนา ๒๐๑๙ (Covid-๑๙) โดยเริ่มจาก ตนเอง ๓. เพื่อสร้างมาตรการป้องกัน และให้มีการปฏิบัติตามหลัก สุขอนามัยของประชาชน ๔. เพื่อลดและป้องกัน การแพร่ระบาดของโรค ติดเชื้อไวรัสโคโรนา ๒๐๑๙ (Covid-๑๙) ที่ระบาดขึ้น เป็นระลอกใหม่ในพื้นที่ จังหวัดนราธิวาส	๑. องค์กรปกครองส่วน ท้องถิ่นในพื้นที่ที่ขอความ อนุเคราะห์ ๒. ประชาชนในพื้นที่จังหวัด นราธิวาส	๑๐,๐๐๐,๐๐๐	๑๐,๐๐๐,๐๐๐	-	-	-	ร้อยละ ๙๐ ของผู้ใช้เจล ล้างมือและ หน้ากาก อนามัย สามารถลด และป้องกัน การแพร่ ระบาดของ โรคติดเชื้อ ไวรัสโคโรนา ๒๐๑๙	๑. ประชาชนได้รับวัสดุ อุปกรณ์ในการป้องกัน โรคติดเชื้อไวรัสโคโรนา ๒๐๑๙ (Covid-๑๙) ที่ระบาดขึ้นเป็น ระลอกใหม่ ๒. ประชาชนในพื้นที่ เกิดความตระหนัก ในการป้องกันและ ควบคุมโรคติดเชื้อ ไวรัสโคโรนา ๒๐๑๙ (Covid-๑๙) โดยเริ่ม จากตนเอง ๓. ประชาชนสามารถ สร้างมาตรการป้องกัน และให้มีการปฏิบัติ ตามหลักสุขอนามัย ของประชาชน ๔. ประชาชนลดและ ป้องกันการแพร่ ระบาดของโรคติดเชื้อ ไวรัสโคโรนา ๒๐๑๙	กอง สาธารณสุข

ที่	โครงการ	วัตถุประสงค์	เป้าหมาย (ผลผลิตของโครงการ)	งบประมาณ					ตัวชี้วัด (KPI)	ผลที่คาดว่าจะได้รับ	หน่วยงาน รับผิดชอบหลัก
				๒๕๖๖ (บาท)	๒๕๖๗ (บาท)	๒๕๖๘ (บาท)	๒๕๖๙ (บาท)	๒๕๗๐ (บาท)			
										(Covid-๑๙) ที่ระบาด ขึ้นเป็นระลอกใหม่ ในพื้นที่จังหวัด นราธิวาส	
รวม	๑ โครงการ	-	-	๑๐,๐๐๐,๐๐๐	๑๐,๐๐๐,๐๐๐	-	-	-	-	-	-

๒.๓ กลยุทธ์ส่งเสริมสนับสนุนการพัฒนาคุณภาพชีวิตของประชาชน

(๑) แผนงานสังคมสงเคราะห์

ที่	โครงการ	วัตถุประสงค์	เป้าหมาย (ผลผลิตของโครงการ)	งบประมาณ					ตัวชี้วัด (KPI)	ผลที่คาดว่าจะได้รับ	หน่วยงาน รับผิดชอบหลัก
				๒๕๖๖ (บาท)	๒๕๖๗ (บาท)	๒๕๖๘ (บาท)	๒๕๖๙ (บาท)	๒๕๗๐ (บาท)			
๑	เพิ่มผลผลิตกิจกรรมการ เกษตรเพื่ออาหารมือเช้า สำหรับนักเรียนโรงเรียน ตำรวจตระเวนชายแดน บ้านไอร์บือแต	๑. เพื่อให้นักเรียนโรงเรียน ตำรวจตระเวนชายแดน ได้รับประทานอาหารมือเช้า ตำรวจตระเวนชายแดน บ้านไอร์บือแต 2. เพื่อให้นักเรียนมีความสุข ที่แข็งแกร่ง สมบูรณ์	นักเรียน โรงเรียนตำรวจ ตระเวนชายแดน บ้านไอร์บือแต จำนวน ๑๗๐ คน ได้รับประทานอาหารมือเช้า	๖๘๐,๐๐๐	๖๘๐,๐๐๐	๖๘๐,๐๐๐	๖๘๐,๐๐๐	๖๘๐,๐๐๐	นักเรียนได้รับ ประทานอาหาร เช้าทุกคน	๑. ทำให้นักเรียนได้รับ ประทานอาหารมือเช้า ตามหลักโภชนาการ และเจริญเติบโตตามวัย ๒. ทำให้นักเรียน มีความสุขที่แข็งแกร่ง สมบูรณ์	สำนักปลัดฯ
๒	เพิ่มผลผลิตกิจกรรมการ เกษตรเพื่ออาหารมือเช้า สำหรับนักเรียนโรงเรียน ตำรวจตระเวนชายแดน บ้านลีนานนท์	๑. เพื่อให้นักเรียนโรงเรียน ตำรวจตระเวนชายแดน ได้รับประทานอาหารมือเช้า ตำรวจตระเวนชายแดน บ้านลีนานนท์ 2. เพื่อให้นักเรียนมีความสุข ที่แข็งแกร่ง สมบูรณ์	นักเรียน โรงเรียนตำรวจ ตระเวนชายแดน บ้านลีนานนท์ จำนวน ๙๕ คน ได้รับประทานอาหารมือเช้า	๔๐๐,๐๐๐	๔๐๐,๐๐๐	๔๐๐,๐๐๐	๔๐๐,๐๐๐	๔๐๐,๐๐๐	นักเรียนได้รับ ประทานอาหาร เช้าทุกคน	๑. ทำให้นักเรียนได้รับ ประทานอาหารมือเช้า ตามหลักโภชนาการ และเจริญเติบโตตามวัย ๒. ทำให้นักเรียน มีความสุขที่แข็งแกร่ง สมบูรณ์	สำนักปลัดฯ
๓	เพิ่มผลผลิตกิจกรรมการ เกษตรเพื่ออาหารมือเช้า สำหรับนักเรียนโรงเรียน ตำรวจตระเวนชายแดน การทำอากาศยานา	๑. เพื่อให้นักเรียนโรงเรียน ตำรวจตระเวนชายแดน ได้รับประทานอาหารมือเช้า ตำรวจตระเวนชายแดน การทำอากาศยานา 2. เพื่อให้นักเรียนมีความสุข ที่แข็งแกร่ง สมบูรณ์	นักเรียน โรงเรียนตำรวจ ตระเวนชายแดน การทำอากาศยานา จำนวน ๑๐๐ คน ได้รับประทานอาหารมือเช้า	๔๐๐,๐๐๐	๔๐๐,๐๐๐	๔๐๐,๐๐๐	๔๐๐,๐๐๐	๔๐๐,๐๐๐	นักเรียนได้รับ ประทานอาหาร เช้าทุกคน	๑. ทำให้นักเรียนได้รับ ประทานอาหารมือเช้า ตามหลักโภชนาการ และเจริญเติบโตตามวัย ๒. ทำให้นักเรียน มีความสุขที่แข็งแกร่ง สมบูรณ์	สำนักปลัดฯ

ที่	โครงการ	วัตถุประสงค์	เป้าหมาย (ผลผลิตของโครงการ)	งบประมาณ					ตัวชี้วัด (KPI)	ผลที่คาดว่าจะได้รับ	หน่วยงาน รับผิดชอบหลัก
				๒๕๖๖ (บาท)	๒๕๖๗ (บาท)	๒๕๖๘ (บาท)	๒๕๖๙ (บาท)	๒๕๗๐ (บาท)			
๔	เพิ่มผลผลิตกิจกรรมการเกษตรเพื่ออาหารมื้อเช้าสำหรับนักเรียนโรงเรียนตำรวจตระเวนชายแดนบ้านต๋องช่างกลปทุมวันอนุสรณ์ ๑๓	๑. เพื่อให้เด็กนักเรียนในโรงเรียนตำรวจตระเวนชายแดนได้รับประทานอาหารมื้อเช้าที่ถูกต้องตามหลักโภชนาการ ๒. เพื่อสร้างแหล่งเรียนรู้ด้านการเกษตรให้กับนักเรียนและชุมชน ๓. เพื่อส่งเสริมความรู้ความเข้าใจหลักปรัชญาเศรษฐกิจพอเพียงให้กับนักเรียนในการนำไปประยุกต์ใช้ในระดับครัวเรือนต่อไป	นักเรียนโรงเรียนตำรวจตระเวนชายแดนบ้านต๋องช่างกลปทุมวันอนุสรณ์ ๑๓ จำนวน ๑๗๐ คน ได้รับประทานอาหารมื้อเช้า	๖๘๐,๐๐๐	๖๘๐,๐๐๐	๖๘๐,๐๐๐	๖๘๐,๐๐๐	๖๘๐,๐๐๐	นักเรียนได้รับประทานอาหารเช้าทุกคน	๑. ทำให้นักเรียนได้รับประทานอาหารมื้อเช้าตามหลักโภชนาการและเจริญเติบโตตามวัย ๒. ทำให้นักเรียนมีสุขภาพที่แข็งแรงสมบูรณ์	สำนักปลัดฯ
๕	เพิ่มผลผลิตกิจกรรมการเกษตรเพื่ออาหารมื้อเช้าสำหรับนักเรียนโรงเรียนตำรวจตระเวนชายแดนบ้านละโอ	๑. เพื่อให้นักเรียนโรงเรียนตำรวจตระเวนชายแดนได้รับประทานอาหารมื้อเช้าที่ถูกต้องตามหลักโภชนาการ ๒. เพื่อให้นักเรียนมีสุขภาพที่แข็งแรง สมบูรณ์	นักเรียน โรงเรียนตำรวจตระเวนชายแดนบ้านละโอ จำนวน ๗๐ คน ได้รับประทานอาหารมื้อเช้า	๒๘๕,๐๐๐	๒๘๕,๐๐๐	๒๘๕,๐๐๐	๒๘๕,๐๐๐	๒๘๕,๐๐๐	นักเรียนได้รับประทานอาหารเช้าทุกคน	๑. ทำให้นักเรียนได้รับประทานอาหารมื้อเช้าตามหลักโภชนาการและเจริญเติบโตตามวัย ๒. ทำให้นักเรียนมีสุขภาพที่แข็งแรงสมบูรณ์	สำนักปลัดฯ
รวม	๕ โครงการ	-	-	๒,๔๔๕,๐๐๐	๒,๔๔๕,๐๐๐	๒,๔๔๕,๐๐๐	๒,๔๔๕,๐๐๐	๒,๔๔๕,๐๐๐	-	-	-

๒.๓ กลยุทธ์ส่งเสริมสนับสนุนการพัฒนาคุณภาพชีวิตของประชาชน

(๒) แผนงานสร้างความเข้มแข็งของชุมชน

ที่	โครงการ	วัตถุประสงค์	เป้าหมาย (ผลผลิตของโครงการ)	งบประมาณ					ตัวชี้วัด (KPI)	ผลที่คาดว่าจะได้รับ	หน่วยงาน รับผิดชอบหลัก
				๒๕๖๖ (บาท)	๒๕๖๗ (บาท)	๒๕๖๘ (บาท)	๒๕๖๙ (บาท)	๒๕๗๐ (บาท)			
๑	จิตอาสาเพื่อการพัฒนา ลำน้ำกับชีวิตบนวิถีแห่ง ความพอเพียง เพื่อประโยชน์และ ความสุขของประชาชน	เพื่อแก้ไขปัญหาชุมชนริมน้ำ พัฒนาแหล่งน้ำ พัฒนา อาชีพ และคุณภาพชีวิต ของคนในชุมชนริมน้ำ โดยมี ทิศทางการพัฒนาที่มุ่งเน้น ให้ชุมชนริมน้ำดำเนินชีวิต อย่างมีความสุขตามหลัก ปรัชญาเศรษฐกิจพอเพียง ใช้แนวทางการพัฒนาใน ลักษณะการบูรณาการ ในรูปแบบจิตอาสาจาก ทุกภาคส่วนเป็นหลักในการ ขับเคลื่อนโครงการประกอบ ด้วยจิตอาสาภาคประชาชน จิตอาสาภาคเอกชน องค์กร ปกครองส่วนท้องถิ่น	เพื่อให้การขับเคลื่อนโครงการ จิตอาสาเพื่อพัฒนาลำน้ำ กับชีวิต บนวิถีแห่งความ พอเพียง เพื่อประโยชน์ และความสุขของประชาชน ที่อาศัยอยู่ริมน้ำมีคุณภาพชีวิต ที่ดี ดำเนินการเป็นไปตาม แนวทางที่ถูกต้องเหมาะสม และมีประสิทธิภาพและ ประสิทธิผล	๒๐๐,๐๐๐	๒๐๐,๐๐๐	๒๐๐,๐๐๐	๒๐๐,๐๐๐	๒๐๐,๐๐๐	การขับเคลื่อน โครงการจิต อาสาเพื่อพัฒนา ลำน้ำกับชีวิต ของชุมชนที่ อาศัยอยู่ริมน้ำ ให้มีคุณภาพ ชีวิตที่ดี แก้ไข ปัญหาและ พัฒนาแหล่งน้ำ ให้อยู่ในสภาพ ที่สมบูรณ์ ส่งเสริมการ ท่องเที่ยว ตลาดน้ำเชิง วัฒนธรรมพื้นบ้าน	๑. เพื่อแก้ไขปัญหา แหล่งน้ำในชุมชน ตลาดน้ำยะกัง ๒. เพื่อพัฒนาและ ส่งเสริมคุณภาพชีวิต ของประชาชนใน ชุมชนริมน้ำ ๓. เพื่อส่งเสริมแหล่ง ท่องเที่ยวของจังหวัด นราธิวาส	สำนักปลัดฯ
๒	องค์การบริหารส่วน จังหวัดนราธิวาส ร่วมใจ เยี่ยมยากกลุ่มเปราะบาง ในจังหวัดนราธิวาส	๑. เพื่อช่วยเหลือและ บรรเทาความเดือดร้อนของ ประชาชนในเบื้องต้น ๒. เพื่อสร้างขวัญกำลังใจ ให้แก่ประชาชน	ประชาชนกลุ่มเปราะบาง ครอบคลุมทุกอำเภอ	๓๐๐,๐๐๐	๓๐๐,๐๐๐	๓๐๐,๐๐๐	๓๐๐,๐๐๐	๓๐๐,๐๐๐	<b>เชิงปริมาณ</b> ร้อยละ ๘๐ กลุ่มเปราะบาง ได้รับแก้ไข ปัญหา	๑. ทำให้ช่วยเหลือ และบรรเทาความ เดือดร้อนของประชาชน ในเบื้องต้น ๒. ทำให้สร้างขวัญ	สำนักปลัดฯ

ที่	โครงการ	วัตถุประสงค์	เป้าหมาย (ผลผลิตของโครงการ)	งบประมาณ					ตัวชี้วัด (KPI)	ผลที่คาดว่าจะได้รับ	หน่วยงาน รับผิดชอบหลัก
				๒๕๖๖ (บาท)	๒๕๖๗ (บาท)	๒๕๖๘ (บาท)	๒๕๖๙ (บาท)	๒๕๗๐ (บาท)			
		๓. เพื่อสร้างความสัมพันธ์อันดีระหว่างกันระหว่างหน่วยงานองค์การบริหารส่วนจังหวัดกับประชาชน							<u>เชิงคุณภาพ</u> ประชาชนมีสุขภาพกายใจที่ดีขึ้น ร้อยละ ๘๐	กำลังใจให้แก่ประชาชน ๓. ทำให้สร้างความสัมพันธ์อันดีระหว่างกันระหว่างหน่วยงานองค์การบริหารส่วนจังหวัดกับประชาชน	
๓	กิจกรรมฝึกอบรมทำอาหารและขนมไทย	๑. เพื่อส่งเสริมให้ผู้เข้ารับการฝึกอบรมได้มีความรู้ความเข้าใจเกี่ยวกับแนวทางในการทำอาหารและขนมไทย ๒. เพื่อพัฒนาทักษะในการประกอบอาหารและขนมไทยอันเป็นรากฐานสำคัญในการพัฒนาอาชีพ ๓. เพื่อให้ใช้เวลาว่างให้เกิดประโยชน์และมีคุณค่า ๔. เพื่อให้ผู้ฝึกอบรมเสริมสร้างทักษะในการเรียนรู้ต่อยอดพัฒนาอาชีพให้เกิดรายได้	ประชาชนในพื้นที่จังหวัดนราธิวาส จำนวน ๑๕๐ คน (๓ รุ่น)	๑๕๐,๐๐๐	๑๕๐,๐๐๐	๑๕๐,๐๐๐	๑๕๐,๐๐๐	๑๕๐,๐๐๐	ร้อยละ ๙๐ ของผู้ได้รับการอบรมมีความรู้สามารถนำไปเป็นอาชีพเสริมสร้างรายได้ให้กับครัวเรือน	๑. ผู้เข้ารับการอบรมได้รับความรู้ความเข้าใจเกี่ยวกับการทำอาหารไทยและขนมไทย ๒. ผู้เข้ารับการอบรมสามารถนำความรู้ไปพัฒนาต่อยอดเพื่อประกอบอาชีพ ๓. ผู้เข้ารับการอบรมสามารถสร้างรายได้ให้แก่ตนเองได้	สำนักปลัดฯ
รวม	๓ โครงการ	-	-	๖๕๐,๐๐๐	๖๕๐,๐๐๐	๖๕๐,๐๐๐	๖๕๐,๐๐๐	๖๕๐,๐๐๐	-	-	-

๒.๓ กลยุทธ์ส่งเสริมสนับสนุนการพัฒนาคุณภาพชีวิตของประชาชน

(๓) แผนงานอุตสาหกรรมและการโยธา

ที่	โครงการ	วัตถุประสงค์	เป้าหมาย (ผลผลิตของโครงการ)	งบประมาณ					ตัวชี้วัด (KPI)	ผลที่คาดว่าจะได้รับ	หน่วยงาน รับผิดชอบหลัก
				๒๕๖๖ (บาท)	๒๕๖๗ (บาท)	๒๕๖๘ (บาท)	๒๕๖๙ (บาท)	๒๕๗๐ (บาท)			
๑	<b>อำเภอเจาะไอร้อง</b> ก่อสร้างสวนสาธารณะเฉลิมพระเกียรติ หมู่ที่ ๑๐ บ้านปีแถมุดอ ต.บุกิต อ.เจาะไอร้อง จ.นราธิวาส (โครงการประสานแผนฯ)	๑. เพื่อให้ประชาชนในพื้นที่ มีสถานที่พักผ่อนหย่อนใจ ๒. เพื่อพัฒนาสิ่งแวดล้อม และสร้างคุณภาพชีวิต	สวนสาธารณะ ขนาดพื้นที่ ๗,๐๐๐ ตารางเมตร	๑๓,๐๕๔,๐๐๐	-	-	-	-	สวนสาธารณะ ขนาดพื้นที่ ๗,๐๐๐ ตารางเมตร	๑. ประชาชนได้ใช้ ประโยชน์เป็นสถานที่ พักผ่อนหย่อนใจและ ออกกำลังกาย ๒. สามารถพัฒนาและ ปรับปรุงสภาพแวดล้อม ให้ดีขึ้น	กองช่าง
๒	<b>อำเภอสุโงโก-ลก</b> พัฒนามาตรฐานระบบ สาธารณูปโภค (ขุดเจาะ บ่อน้ำบาดาล) เพื่อการ พัฒนาคุณภาพการผลิต สินค้าแปรรูปจากสัตว์น้ำ (ปลาซึ่ม) ชุมชนสวน มะพร้าว (แหลมเห็บลม) ต.สุโงโก-ลก อ.สุโงโก-ลก จ.นราธิวาส (โครงการประสานแผนฯ)	๑. เพื่อพัฒนาระบบ สาธารณูปโภค (บ่อน้ำบาดาล) ให้มีมาตรฐาน ๒. เพื่อส่งเสริมและพัฒนา กระบวนการผลิตสินค้า แปรรูปให้ได้มาตรฐาน GMP ๓. เพื่อให้ประชาชนมีรายได้ เสริมอย่างมั่นคงตามหลัก ปรัชญาเศรษฐกิจพอเพียง	ขุดเจาะและก่อสร้างบ่อน้ำ บาดาล ขนาดเส้นผ่าน ศูนย์กลาง ๔.๐๐ นิ้ว	๑๔๗,๗๐๐	-	-	-	-	บ่อน้ำบาดาล ขนาดเส้นผ่าน ศูนย์กลาง ๔.๐๐ นิ้ว	๑. ระบบสาธารณูปโภค (บ่อน้ำบาดาล) ได้มาตรฐาน ๒. กระบวนการผลิต สินค้าแปรรูปได้ มาตรฐาน GMP ๓. ประชาชนมีรายได้ เพิ่มขึ้นจากการ ประกอบอาชีพเสริม	กองช่าง
รวม	๒ โครงการ	-	-	๑๓,๒๐๑,๗๐๐	-	-	-	-	-	-	-

๒.๔ กลยุทธ์ส่งเสริมด้านการออกกำลังกาย การกีฬา และนันทนาการ

(๑) แผนงานการศาสนา วัฒนธรรมและนันทนาการ

ที่	โครงการ	วัตถุประสงค์	เป้าหมาย (ผลผลิตของโครงการ)	งบประมาณ					ตัวชี้วัด (KPI)	ผลที่คาดว่าจะได้รับ	หน่วยงาน รับผิดชอบหลัก
				๒๕๖๖ (บาท)	๒๕๖๗ (บาท)	๒๕๖๘ (บาท)	๒๕๖๙ (บาท)	๒๕๗๐ (บาท)			
๑	ฝึกทักษะการเล่นกีฬาฟุตบอลให้เด็กและเยาวชนในเขตพื้นที่จังหวัดนราธิวาส โดยองค์การบริหารส่วนจังหวัดนราธิวาส	๑. เพื่อพัฒนาทักษะพื้นฐานการเล่นกีฬาฟุตบอลให้กับเยาวชนได้อย่างถูกต้อง ๒. เพื่อกระตุ้นให้เยาวชนได้แสดงออกซึ่งความสามารถทางด้านกีฬาฟุตบอล ๓. เพื่อส่งเสริมการออกกำลังกายให้กับเยาวชน โดยเฉพาะกีฬาฟุตบอล ตามความต้องการของประชาชนในพื้นที่ ๔. เพื่อจูงใจให้ประชาชนหันมาเล่นกีฬา ไม่พึ่งพายาเสพติด และใช้เวลาว่างให้เป็นประโยชน์ ๕. เพื่อเป็นการส่งเสริมกระตุ้นให้ความสนใจการแข่งขันกีฬาฟุตบอล ๖. เพื่อให้เยาวชนในจังหวัดนราธิวาสมีคุณภาพชีวิตที่ดี มีความสามัคคี ความสัมพันธ์อันดีต่อกัน	เด็กและเยาวชนในเขตพื้นที่จังหวัดนราธิวาส	๔๐๐,๐๐๐	๔๐๐,๐๐๐	๔๐๐,๐๐๐	๔๐๐,๐๐๐	๔๐๐,๐๐๐	<b>เชิงปริมาณ</b> ตัวแทนเยาวชนจาก ๑๓ อำเภอ ในเขตพื้นที่จังหวัดนราธิวาส เจ้าหน้าที่องค์การบริหารส่วนจังหวัดนราธิวาส และผู้เกี่ยวข้องเข้าร่วมโครงการฯ จำนวน ๓๐๐ คน	๑. ทำให้เยาวชนในจังหวัดนราธิวาส ได้มีทักษะฟุตบอลอย่างมาตรฐานและอย่างถูกต้อง ซึ่งจะ เป็นนักกีฬาที่มีคุณภาพของโรงเรียนและจังหวัดนราธิวาส ต่อไป ๒. ทำให้เยาวชนในจังหวัดนราธิวาส เรียนรู้ทางด้านเทคนิค ทักษะ และวิธีการเล่นกีฬาฟุตบอล ๓. ทำให้เยาวชนในจังหวัดนราธิวาส หันมาสนใจในการเล่นกีฬาฟุตบอลมากขึ้น ๔. ทำให้เยาวชนในจังหวัดนราธิวาส ห่างไกลจากยาเสพติด	กองการศึกษาฯ



ที่	โครงการ	วัตถุประสงค์	เป้าหมาย (ผลผลิตของโครงการ)	งบประมาณ					ตัวชี้วัด (KPI)	ผลที่คาดว่าจะได้รับ	หน่วยงาน รับผิดชอบหลัก
				๒๕๖๖ (บาท)	๒๕๖๗ (บาท)	๒๕๖๘ (บาท)	๒๕๖๙ (บาท)	๒๕๗๐ (บาท)			
		๗. เพื่อเสริมสร้างความสัมพันธ์อันดีต่อกันระหว่างหน่วยงานภาครัฐ และประชาชน							กีฬาฟุตบอลได้อย่างเต็มศักยภาพตลอดจนสามารถพัฒนาทักษะของตนเองให้มีความชำนาญในระดับที่สูงขึ้นซึ่งจะนำไปสู่การเป็นนักกีฬาอาชีพต่อไปในอนาคตตลอดจนมีความพึงพอใจในการเข้าร่วมโครงการฯ ในระดับมาก (โดยใช้แบบประเมินความพึงพอใจในการเข้าร่วมโครงการฝึกทักษะการเล่นกีฬาฟุตบอล	และใช้เวลาว่างให้เกิดประโยชน์ ๕. ทำให้เยาวชนได้เข้าร่วมการแข่งขันฟุตบอลในระดับต่างๆ ๖. ทำให้เยาวชนในจังหวัดนราธิวาสมีคุณภาพชีวิตที่ดี มีความสามัคคี ความสัมพันธ์อันดีต่อกัน ๗. เป็นการเสริมสร้างความสัมพันธ์และความร่วมมือระหว่างงานภาครัฐ และประชาชน	

ที่	โครงการ	วัตถุประสงค์	เป้าหมาย (ผลผลิตของโครงการ)	งบประมาณ					ตัวชี้วัด (KPI)	ผลที่คาดว่าจะได้รับ	หน่วยงาน รับผิดชอบหลัก
				๒๕๖๖ (บาท)	๒๕๖๗ (บาท)	๒๕๖๘ (บาท)	๒๕๖๙ (บาท)	๒๕๗๐ (บาท)			
									ให้เด็กและ เยาวชน ในเขตพื้นที่ จังหวัดนราธิวาส โดยองค์การ บริหารส่วน จังหวัดนราธิวาส เป็นเครื่องมือ ในการวัด)		
๒	จัดซื้อวัสดุอุปกรณ์กีฬา เพื่อใช้ในงานของสนาม กีฬากลางองค์การบริหาร ส่วนจังหวัดนราธิวาส	๑. เพื่อใช้ในงานของสนาม กีฬากลางองค์การบริหาร ส่วนจังหวัดนราธิวาส ๒. เพื่อให้การปฏิบัติงาน ของสนามกีฬาเกิดประสิทธิ ภาพมีประสิทธิผลได้ตาม เป้าหมาย	จัดซื้อวัสดุอุปกรณ์กีฬา ประจำสนามกีฬากลาง องค์การบริหารส่วนจังหวัด นราธิวาส	๘๐,๐๐๐	๘๐,๐๐๐	๘๐,๐๐๐	๘๐,๐๐๐	๘๐,๐๐๐	<b>เชิงปริมาณ</b> เยาวชน ประชาชน หน่วยงานรัฐ ตลอดจน หน่วยงาน เอกชนที่มาใช้ บริการสนาม กีฬากลาง องค์การบริหาร ส่วนจังหวัด นราธิวาส จำนวนปีละ ประมาณ ๑๐,๐๐๐ คน	๑. มีวัสดุอุปกรณ์กีฬา ประจำสนามกีฬา กลางองค์การบริหาร ส่วนจังหวัดนราธิวาส ๒. การปฏิบัติงาน ของงานสนามกีฬา เกิดประสิทธิภาพ มีประสิทธิผลได้ตาม เป้าหมาย	กองการศึกษาฯ

ที่	โครงการ	วัตถุประสงค์	เป้าหมาย (ผลผลิตของโครงการ)	งบประมาณ					ตัวชี้วัด (KPI)	ผลที่คาดว่าจะได้รับ	หน่วยงาน รับผิดชอบหลัก
				๒๕๖๖	๒๕๖๗	๒๕๖๘	๒๕๖๙	๒๕๗๐			
				(บาท)	(บาท)	(บาท)	(บาท)	(บาท)			
									เชิงคุณภาพ เยาวชน ประชาชน หน่วยงานรัฐ ตลอดจน หน่วยงาน เอกชนที่มาใช้ บริการสนาม กีฬากลาง องค์การบริหาร ส่วนจังหวัด นราธิวาส ได้ใช้วัสดุ อุปกรณ์กีฬา ที่ได้มาตรฐาน		
รวม	๒ โครงการ	-	-	๔๘๐,๐๐๐	๔๘๐,๐๐๐	๔๘๐,๐๐๐	๔๘๐,๐๐๐	๔๘๐,๐๐๐	-	-	-

## รายละเอียดโครงการพัฒนา

แผนพัฒนาท้องถิ่น (พ.ศ. ๒๕๖๖ - ๒๕๖๗) (แก้ไข) ครั้งที่ ๖/๒๕๖๖

## องค์การบริหารส่วนจังหวัดนราธิวาส

ก. ยุทธศาสตร์ชาติ ๒๐ ปี ยุทธศาสตร์ที่ ๑ ด้านความมั่นคง

ข. แผนพัฒนาเศรษฐกิจและสังคมแห่งชาติ ฉบับที่ ๑๓ หมุดหมายที่ ๘ ไทยมีพื้นที่และเมืองอัจฉริยะที่น่าอยู่ ปลอดภัย เด็ดโตได้อย่างยั่งยืน และหมุดหมายที่ ๑๑ ไทยสามารถลดความเสี่ยงและผลกระทบจากภัยธรรมชาติและการเปลี่ยนแปลงสภาพภูมิอากาศ

ค. Sustainable Development Goals: SDGs เป้าหมายที่ ๑๐ ลดความไม่เสมอภาคภายในประเทศและระหว่างประเทศ

ในทุกระดับ เป้าหมายที่ ๑๖ ส่งเสริมสังคมที่สงบสุขและครอบคลุมเพื่อการพัฒนาที่ยั่งยืน ให้ทุกคนเข้าถึงความยุติธรรมและสร้างสถาบันที่มีประสิทธิภาพ รับผิดชอบและครอบคลุมในทุกระดับ

ง. ประเด็นการพัฒนาจังหวัดนราธิวาส ประเด็นการพัฒนาที่ ๒ พัฒนาคุณภาพชีวิต ลดความเหลื่อมล้ำ พัฒนา จัดการโครงสร้างพื้นฐาน ทรัพยากรธรรมชาติและสิ่งแวดล้อมอย่างเป็นระบบ นำไปสู่ความมั่นคงและสันติสุขที่ยั่งยืน

จ. ยุทธศาสตร์การพัฒนาขององค์กรปกครองส่วนท้องถิ่นในเขตจังหวัดนราธิวาส ยุทธศาสตร์ที่ ๓ ยุทธศาสตร์การพัฒนาด้านการจัดระเบียบชุมชน/สังคม และการรักษาความสงบเรียบร้อย

๓. ยุทธศาสตร์การพัฒนาด้านการจัดระเบียบชุมชน/สังคม และการรักษาความสงบเรียบร้อย

๓.๑ กลยุทธ์ส่งเสริมให้ความรู้ ความเข้าใจ แก่ประชาชนเกี่ยวกับการเมือง การปกครองระบบประชาธิปไตย

(๑) แผนงานบริหารงานทั่วไป

ที่	โครงการ	วัตถุประสงค์	เป้าหมาย (ผลผลิตของโครงการ)	งบประมาณ					ตัวชี้วัด (KPI)	ผลที่คาดว่าจะได้รับ	หน่วยงาน รับผิดชอบหลัก
				๒๕๖๖ (บาท)	๒๕๖๗ (บาท)	๒๕๖๘ (บาท)	๒๕๖๙ (บาท)	๒๕๗๐ (บาท)			
๑	พัฒนาศักยภาพ ทักษะความรู้ ผู้นำหมู่บ้าน ผู้นำชุมชนและผู้นำองค์กรภาคประชาชน ในจังหวัดนราธิวาส เพื่อจัดทำแผนชุมชน	๑. เพื่อเสริมสร้างกระบวนการเรียนรู้ การพัฒนาศักยภาพ ทักษะ ความรู้ และเพิ่มขีดความสามารถ แก่นำหมู่บ้านให้สามารถเป็นแกนนำการพัฒนาที่เข้มแข็งของชุมชน ๒. เพื่อให้เกิดการประสานงาน และสร้างเครือข่ายความร่วมมือระหว่างภาค	ผู้นำหมู่บ้าน/ชุมชน ในพื้นที่จังหวัดนราธิวาส ประมาณ ๑๕๐ คน วิทยากรและเจ้าหน้าที่ผู้เกี่ยวข้อง จำนวน ๒๐ คน	๑๕๐,๐๐๐	๑๕๐,๐๐๐	๑๕๐,๐๐๐	๑๕๐,๐๐๐	๑๕๐,๐๐๐	ร้อยละ ๙๐ ของผู้อบรมมีความรู้ในการจัดทำแผนชุมชน	๑ เกิดกระบวนการเรียนรู้ การพัฒนาศักยภาพ ทักษะ ความรู้และเพิ่มขีดความสามารถของแกนนำหมู่บ้านให้สามารถเป็นแกนนำการพัฒนาที่เข้มแข็งของหมู่บ้าน/ชุมชน	กองยุทธศาสตร์

ที่	โครงการ	วัตถุประสงค์	เป้าหมาย (ผลผลิตของโครงการ)	งบประมาณ					ตัวชี้วัด (KPI)	ผลที่คาดว่าจะได้รับ	หน่วยงาน รับผิดชอบหลัก
				๒๕๖๖ (บาท)	๒๕๖๗ (บาท)	๒๕๖๘ (บาท)	๒๕๖๙ (บาท)	๒๕๗๐ (บาท)			
		<p>ประชาชน ส่วนราชการ ภูมิภาค องค์กรปกครองส่วนท้องถิ่น และภาคส่วนอื่น ๆ</p> <p>๓. เพื่อให้กระบวนการประสานความร่วมมือ การเชื่อมโยงระหว่างแผนชุมชน แผนพัฒนาท้องถิ่นและแผนพัฒนาจังหวัด เกิดการบูรณาการอย่างต่อเนื่องและยั่งยืน</p> <p>๔. เพื่อตอบสนองแนวนโยบายของกระทรวงมหาดไทยที่กำหนด</p>							<p>๒. ทำให้เกิดการประสานงานและสร้างเครือข่ายความร่วมมือระหว่างภาคประชาชน ส่วนราชการ ภูมิภาค ส่วนท้องถิ่น และภาคส่วนอื่น ๆ</p> <p>๓. เกิดการประสานความร่วมมือการเชื่อมโยงระหว่างแผนชุมชน แผนพัฒนาท้องถิ่นและแผนพัฒนาจังหวัด เกิดการบูรณาการอย่างต่อเนื่องและยั่งยืน</p> <p>๔. สามารถสนองตอบแนวนโยบายของกระทรวงมหาดไทยที่กำหนดให้องค์การบริหารส่วนจังหวัด มีหน้าที่ในการส่งเสริมให้ความรู้ ทักษะผู้นำหมู่บ้าน/ชุมชน ในการจัดทำแผนชุมชน</p>		

ที่	โครงการ	วัตถุประสงค์	เป้าหมาย (ผลผลิตของโครงการ)	งบประมาณ					ตัวชี้วัด (KPI)	ผลที่คาดว่าจะได้รับ	หน่วยงาน รับผิดชอบหลัก
				๒๕๖๖ (บาท)	๒๕๖๗ (บาท)	๒๕๖๘ (บาท)	๒๕๖๙ (บาท)	๒๕๗๐ (บาท)			
๒	ฝึกอบรมให้ความรู้ เกี่ยวกับการเลือกตั้ง สมาชิกสภาองค์การ บริหารส่วนจังหวัด นราธิวาส และนายก องค์การบริหารส่วน จังหวัดนราธิวาส	๑. เพื่อเสริมสร้างความรู้ ความเข้าใจเกี่ยวกับกฎหมาย เลือกตั้ง ระเบียบ ข้อปฏิบัติ ข้อห้ามปฏิบัติ และเปิดโอกาส ให้ผู้สมัครรับเลือกตั้งสมาชิก สภาองค์การบริหารส่วน จังหวัดนราธิวาส และนายก องค์การบริหารส่วน จังหวัดนราธิวาส และนายก องค์การบริหารส่วนจังหวัด นราธิวาส เจ้าหน้าที่ผู้ดำเนิน การเลือกตั้ง และประชาชน ทั่วไป จำนวน ๓๕๐ คน นราธิวาส เจ้าหน้าที่ผู้ดำเนิน การเลือกตั้ง และประชาชน ทั่วไปได้ซักถามข้อสงสัย ข้อข้องใจต่าง ๆ ในการ ดำเนินการและเตรียมการ เลือกตั้ง ๒. เสริมสร้างคุณธรรม จริยธรรม ให้ผู้สมัครรับ เลือกตั้งสมาชิกสภาองค์การ บริหารส่วนจังหวัดนราธิวาส และนายกองค์การบริหาร ส่วนจังหวัดนราธิวาส และ ประชาชนทั่วไปได้ตระหนัก และยึดถือเป็นหลักแนวทาง ปฏิบัติต่อไป ๓. เพื่อเป็นการจัดการ	<b>เชิงปริมาณ</b> ผู้สมัครรับเลือกตั้งสมาชิก สภาองค์การบริหารส่วน จังหวัดนราธิวาส และนายก องค์การบริหารส่วนจังหวัด นราธิวาส เจ้าหน้าที่ผู้ดำเนิน การเลือกตั้ง และประชาชน ทั่วไป จำนวน ๓๕๐ คน <b>เชิงคุณภาพ</b> ผู้เข้าร่วมอบรมได้รับความรู้ ตามเนื้อหาโดยใช้เวลา ในการอบรมจำนวนทั้งสิ้น ๘ ชั่วโมง	๒๒๐,๘๐๐	๒๒๐,๘๐๐	๒๒๐,๘๐๐	๒๒๐,๘๐๐	๒๒๐,๘๐๐	<b>เชิงคุณภาพ</b> ผู้เข้าร่วมอบรม ได้รับความรู้ ตามเนื้อหา เสริมสร้าง คุณธรรม จริยธรรมให้ แก่ผู้สมัครรับ เลือกตั้งสมาชิก สภาองค์การ บริหารส่วน จังหวัด นราธิวาส นายกองค์การ บริหารส่วน จังหวัด นราธิวาส เจ้าหน้าที่ ผู้ดำเนินการ เลือกตั้งและ ประชาชน ทั่วไปได้ ตระหนักและ ยึดถือเป็น	๑. ผู้เข้าร่วมโครงการฯ ได้รับความรู้ ความ เข้าใจเกี่ยวกับ กฎหมายเลือกตั้ง ระเบียบ ข้อบังคับ ข้อปฏิบัติ รวมถึง ได้รับโอกาสในการ ซักถาม ข้อสงสัย ข้อข้องใจต่าง ๆ ในการดำเนินการ จัดการเลือกตั้ง ๒. ผู้เข้าร่วมโครงการฯ มีคุณธรรม จริยธรรม จิตสำนึกที่ดี ตระหนัก และยึดถือสิ่งที่ตั้งงาม เป็นหลักแนวทาง การปฏิบัติในการ ดำเนินชีวิต ๓. ทำให้การจัดการ เลือกตั้ง ได้มีการ เตรียมความพร้อม ขั้นตอนวิธีการดำเนิน งานต่าง ๆ เป็นไป อย่างมีประสิทธิภาพ	สำนักปลัดฯ

ที่	โครงการ	วัตถุประสงค์	เป้าหมาย (ผลผลิตของโครงการ)	งบประมาณ					ตัวชี้วัด (KPI)	ผลที่คาดว่าจะได้รับ	หน่วยงาน รับผิดชอบหลัก
				๒๕๖๖ (บาท)	๒๕๖๗ (บาท)	๒๕๖๘ (บาท)	๒๕๖๙ (บาท)	๒๕๗๐ (บาท)			
		เลือกตั้งมีการเตรียมความพร้อมตามขั้นตอนวิธีการดำเนินงานต่าง ๆ เป็นไปอย่างมีประสิทธิภาพปราศจากการกระทำกฎหมายการเลือกตั้งตรวจความเรียบร้อยบริสุทธ์โปร่งใสยุติธรรมป้องกันข้อผิดพลาดที่อาจเกิดขึ้นจากการปฏิบัติงานของเจ้าหน้าที่							แนวปฏิบัติ ต่อไป อีกทั้ง เป็นการเตรียม ความพร้อม ขั้นตอนวิธีการ ดำเนินงาน ต่าง ๆ ในการ จัดการเลือกตั้ง ให้เกิดความ เรียบร้อย บริสุทธ์ โปร่งใส ยุติธรรม ปราศจากการ กระทำผิด กฎหมาย เลือกตั้ง องค์การ บริหารส่วน จังหวัด นราธิวาส	จากการกระทำผิด กฎหมายเลือกตั้ง มีความเรียบร้อย บริสุทธ์โปร่งใส ยุติธรรมป้องกันข้อผิดพลาดที่อาจเกิดขึ้นจากการปฏิบัติงานของเจ้าหน้าที่	
รวม	๒ โครงการ	-	-	๓๗๐,๘๐๐	๓๗๐,๘๐๐	๓๗๐,๘๐๐	๓๗๐,๘๐๐	๓๗๐,๘๐๐	-	-	-

๓.๑ กลยุทธ์ส่งเสริมให้ความรู้ ความเข้าใจ แก่ประชาชนเกี่ยวกับการเมือง การปกครองระบบประชาธิปไตย

(๒) แผนงานสร้างความเข้มแข็งของชุมชน

ที่	โครงการ	วัตถุประสงค์	เป้าหมาย (ผลผลิตของโครงการ)	งบประมาณ					ตัวชี้วัด (KPI)	ผลที่คาดว่าจะได้รับ	หน่วยงาน รับผิดชอบหลัก
				๒๕๖๖ (บาท)	๒๕๖๗ (บาท)	๒๕๖๘ (บาท)	๒๕๖๙ (บาท)	๒๕๗๐ (บาท)			
๑	ฝึกอบรมให้ความรู้ พ.ร.บ. ข้อมูลข่าวสารของราชการ พ.ศ. ๒๕๔๐	๑. เพื่อให้ผู้เข้าร่วมอบรม ประชาชน พนักงานและเจ้าหน้าที่องค์การบริหารส่วนจังหวัดนราธิวาส มีความรู้ ความเข้าใจในพระราชบัญญัติข้อมูลข่าวสารของราชการ พ.ศ. ๒๕๔๐ ๒. เพื่อให้ผู้เข้าร่วมอบรม ประชาชน พนักงานและเจ้าหน้าที่องค์การบริหารส่วนจังหวัดนราธิวาส ถู้อปฏิบัติได้ตรงตามเจตนารมณ์แห่งพระราชบัญญัติข้อมูลข่าวสารของราชการ พ.ศ. ๒๕๔๐ ๓. เพื่อส่งเสริมให้ประชาชนให้ความสำคัญและรู้ถึงสิทธิของตนในการรับรู้ข้อมูลข่าวสารของราชการอย่างถูกต้อง	๑. ตัวแทนชุมชน/ชมรมต่าง ๆ ส่วนราชการ รัฐวิสาหกิจ ผู้ประกอบการ โรงแรม ประชาชนในพื้นที่จังหวัดนราธิวาส เจ้าหน้าที่และพนักงานองค์การบริหารส่วนจังหวัดนราธิวาส จำนวน ๘๐ คน ๒. ประธานในพิธีเปิด แยกผู้มีเกียรติ วิทยากร และเจ้าหน้าที่ที่เกี่ยวข้อง จำนวน ๒๐ คน	๗๐,๐๐๐	๗๐,๐๐๐	๗๐,๐๐๐	๗๐,๐๐๐	๗๐,๐๐๐	<b>เชิงปริมาณ</b> จำนวนผู้เข้ารับการฝึกอบรม ๑๐๐ คน <b>เชิงคุณภาพ</b> ผู้เข้ารับการฝึกอบรม มีความเข้าใจในเนื้อหาที่ได้รับจากผู้จัดฝึกอบรมในระดับดีมาก <b>เชิงเวลา</b> โครงการ/กิจกรรมแล้วเสร็จตามระยะเวลาที่กำหนด	๑. ผู้เข้าร่วมอบรม ประชาชน พนักงานและเจ้าหน้าที่องค์การบริหารส่วนจังหวัดนราธิวาส สามารถ ถู้อปฏิบัติ ตามพระราชบัญญัติข้อมูลข่าวสารของราชการ พ.ศ. ๒๕๔๐ ได้ตรงตามเจตนาแห่งพระราชบัญญัติข้อมูลข่าวสารของราชการ พ.ศ. ๒๕๔๐ ๒. ประชาชนให้ความสำคัญเกี่ยวกับสิทธิในการรับรู้ข้อมูลข่าวสารของราชการ และสามารถใชสิทธิของตนได้อย่างถูกต้อง	กองยุทธศาสตร์ฯ



ที่	โครงการ	วัตถุประสงค์	เป้าหมาย (ผลผลิตของโครงการ)	งบประมาณ					ตัวชี้วัด (KPI)	ผลที่คาดว่าจะได้รับ	หน่วยงาน รับผิดชอบหลัก
				๒๕๖๖ (บาท)	๒๕๖๗ (บาท)	๒๕๖๘ (บาท)	๒๕๖๙ (บาท)	๒๕๗๐ (บาท)			
๒	อบรมเพื่อให้ความรู้เรื่องกฎหมายทั่วไปของประชาชนและกฎหมายอิสลาม (มรดกและครอบครัว) แก่ประชาชนจังหวัดนราธิวาส	<p>๑. เพื่อให้ประชาชนในจังหวัดนราธิวาส ได้มีความรู้ความเข้าใจด้านกฎหมายทั่วไปที่ใช้ในชีวิตประจำวัน และกฎหมายอิสลาม (มรดกและครอบครัว) ที่ใช้ในชีวิตประจำวัน</p> <p>๒. เพื่อให้ผู้เข้ารับการอบรมสามารถนำความรู้ที่ได้ไปถ่ายทอดและให้ความช่วยเหลือแก่ครอบครัวและบุคคลทั่วไปได้</p> <p>๓. เพื่อให้การบังคับใช้กฎหมายแก่ประชาชนของรัฐดียิ่งขึ้น</p> <p>๔. เพื่อเสริมสร้างความสุขและความสงบสุขให้แก่ประชาชนจังหวัดนราธิวาส</p> <p>๕. เพื่อส่งเสริมให้ประชาชนเคารพปฏิบัติตามกฎหมาย</p>	<p>๑. ผู้นำชุมชน ผู้นำท้องถิ่น (กำนัน ผู้ใหญ่บ้าน โต๊ะอิหม่าม คอเต็บ บิหลั่น และผู้นำท้องถิ่นองค์กรบริหารส่วนตำบล เทศบาล) อำเภอตากใบ จ.นราธิวาส จำนวน ๙๐ คน</p> <p>๒. ประชาชนและบุคคลทั่วไป อำเภอตากใบ จำนวน ๓๐ คน</p> <p>๓. ข้าราชการและลูกจ้างองค์การบริหารส่วนจังหวัดนราธิวาส จำนวน ๒๐ คน รวม ๑๕๐ คน</p>	๗๐,๐๐๐	๗๐,๐๐๐	๗๐,๐๐๐	๗๐,๐๐๐	๗๐,๐๐๐	<p><b>เชิงปริมาณ</b> จำนวนผู้เข้ารับการฝึกอบรม ๑๕๐ คน</p> <p><b>เชิงคุณภาพ</b> ผู้เข้ารับการฝึกอบรมมีความเข้าใจในเนื้อหาที่ได้รับจากผู้จัดฝึกอบรมในระดับดีมาก</p> <p><b>เชิงเวลา</b> โครงการ/กิจกรรมแล้วเสร็จตามระยะเวลาที่กำหนด</p>	<p>๑. ทำให้ประชาชนในจังหวัดนราธิวาส ได้มีความรู้ความเข้าใจด้านกฎหมายทั่วไปที่ใช้ในชีวิตประจำวัน และกฎหมายอิสลาม (มรดกและครอบครัว) ที่ใช้ในชีวิตประจำวัน</p> <p>๒. ทำให้ผู้เข้ารับการอบรมสามารถนำความรู้ที่ได้ไปถ่ายทอดและให้ความช่วยเหลือแก่ครอบครัวและบุคคลทั่วไปได้</p> <p>๓. ทำให้การบังคับใช้กฎหมายแก่ประชาชนของรัฐดียิ่งขึ้น</p> <p>๔. ทำให้เกิดความสุขและความสงบสุขแก่ประชาชนจังหวัดนราธิวาส</p> <p>๕. ทำให้ประชาชนเคารพปฏิบัติตามกฎหมาย</p>	สำนักปลัดฯ

ที่	โครงการ	วัตถุประสงค์	เป้าหมาย (ผลผลิตของโครงการ)	งบประมาณ					ตัวชี้วัด (KPI)	ผลที่คาดว่าจะได้รับ	หน่วยงาน รับผิดชอบหลัก
				๒๕๖๖ (บาท)	๒๕๖๗ (บาท)	๒๕๖๘ (บาท)	๒๕๖๙ (บาท)	๒๕๗๐ (บาท)			
๓	รัฐรักษ์ สามัคคี เสริมสร้าง การมีส่วนร่วม เป็นพลเมืองดีตามวิถี ประชาธิปไตย	๑. เพื่อส่งเสริมให้เยาวชน มีความรู้ ความเข้าใจเกี่ยวกับ การเมืองการปกครอง ระบอบประชาธิปไตยอันมี พระมหากษัตริย์ทรงเป็น ประมุขในระบบรัฐสภา ๒. เพื่อส่งเสริมให้เยาวชน เกิดความตระหนักในสิทธิ เสรีภาพของตนตาม รัฐธรรมนูญ ๓. เพื่อส่งเสริมให้เยาวชน มีคุณธรรม จริยธรรม มีจิตสำนึกสาธารณะในการ ดำเนินชีวิตตามวิถี ประชาธิปไตย ๔. เพื่อให้เยาวชนที่ผ่านการ อบรมนำองค์ความรู้ และ ประสบการณ์ที่ได้รับจาก โครงการฯ ไปขยายผลหรือ เผยแพร่ต่อในครอบครัว ชุมชน โรงเรียน	<b>เชิงปริมาณ</b> นักเรียน/นักศึกษา และประชาชนทั่วไป จำนวน ๓๕๐ คน <b>เชิงคุณภาพ</b> นักเรียน/นักศึกษา และประชาชนทั่วไป มีความรู้ความเข้าใจเกี่ยวกับ การเมือง การปกครอง ระบอบประชาธิปไตยอันมี พระมหากษัตริย์ทรงเป็น ประมุข	๓๕๖,๐๐๐	๓๕๖,๐๐๐	๓๕๖,๐๐๐	๓๕๖,๐๐๐	๓๕๖,๐๐๐	<b>เชิงคุณภาพ</b> นักเรียน/ นักศึกษาและ ประชาชนทั่วไป สามารถนำ องค์ความรู้ และประสบ การณ์ที่ได้รับ จากโครงการฯ ไปขยายผล หรือเผยแพร่ ต่อครอบครัว ชุมชน โรงเรียน	๑. เยาวชนมีความรู้ ความเข้าใจเกี่ยวกับ การเมืองการปกครอง ระบอบประชาธิปไตย อันมีพระมหากษัตริย์ ทรงเป็นประมุขใน ระบบรัฐสภา ๒. เยาวชนเกิดความ ตระหนักในสิทธิ เสรีภาพของตน ตามรัฐธรรมนูญ รู้จักใช้สิทธิและ ปกป้องสิทธิของตน ๓. เยาวชนมีจิตสำนึก ในคุณธรรม จริยธรรม มีจิตสำนึกสาธารณะ ในการดำเนินชีวิต ประจำวันตามวิถี ประชาธิปไตย ๔. เยาวชนสามารถ นำองค์ความรู้ และ ประสบการณ์ที่ได้รับ จากโครงการฯ ไป ขยายผลหรือเผยแพร่	สำนักงาน เลขานุการ อบจ.

ที่	โครงการ	วัตถุประสงค์	เป้าหมาย (ผลผลิตของโครงการ)	งบประมาณ					ตัวชี้วัด (KPI)	ผลที่คาดว่าจะได้รับ	หน่วยงาน รับผิดชอบหลัก
				๒๕๖๖ (บาท)	๒๕๖๗ (บาท)	๒๕๖๘ (บาท)	๒๕๖๙ (บาท)	๒๕๗๐ (บาท)			
										ต่อในครอบครัว ชุมชน โรงเรียน	
๔	คลินิกกฎหมาย ขององค์การบริหาร ส่วนจังหวัดนราธิวาส	๑. เพื่อให้ประชาชนได้รับ คำปรึกษาด้านกฎหมาย ในเบื้องต้น และด้านการ ฟ้องร้องเป็นคดีความโดย ไม่ต้องเสียค่าใช้จ่าย ๒. เพื่อให้ได้รับทราบปัญหา ด้านกฎหมายต่าง ๆ ของ ประชาชนในเขตจังหวัด นราธิวาส และรวบรวมเป็น ข้อมูลในการดำเนินการ ให้ความรู้หรือความช่วยเหลือ ในด้านต่าง ๆ ต่อไป ๓. เพื่อส่งเสริมการมีส่วนร่วม ของงานด้านกฎหมายกับ ภาคประชาชนให้มากยิ่งขึ้น ๔. เพื่อเผยแพร่ประชาสัมพันธ์ งานด้านกฎหมายให้ประชาชน ได้รับรับและเข้าใจ	ประชาชนทั่วไปในจังหวัด นราธิวาส	๕๐,๐๐๐	๕๐,๐๐๐	๕๐,๐๐๐	๕๐,๐๐๐	๕๐,๐๐๐	<b>เชิงปริมาณ</b> ร้อยละ ๖๐ ประชาชนได้รับ แก้ไขปัญหา <b>เชิงคุณภาพ</b> ประชาชน มีความสุข ความปลอดภัย ร้อยละ ๘๐	๑. ทำให้ประชาชน ได้รับคำปรึกษาด้าน กฎหมายในเบื้องต้น และด้านการฟ้องร้อง เป็นคดีความ โดยไม่ ต้องเสียค่าใช้จ่าย ๒. ทำให้ได้รับทราบ ปัญหาด้านกฎหมาย ต่าง ๆ ของประชาชน ในเขตจังหวัดนราธิวาส และรวบรวมเป็นข้อมูล ในการดำเนินการ ให้ความรู้หรือความ ช่วยเหลือในด้านต่างๆ ต่อไป ๓. ทำให้มีส่วนร่วม ของงานด้านกฎหมาย กับภาคประชาชน ให้มากยิ่งขึ้น ๔. ทำให้สามารถ เผยแพร่ประชาสัมพันธ์	สำนักปลัดฯ

ที่	โครงการ	วัตถุประสงค์	เป้าหมาย (ผลผลิตของโครงการ)	งบประมาณ					ตัวชี้วัด (KPI)	ผลที่คาดว่าจะได้รับ	หน่วยงาน รับผิดชอบหลัก
				๒๕๖๖ (บาท)	๒๕๖๗ (บาท)	๒๕๖๘ (บาท)	๒๕๖๙ (บาท)	๒๕๗๐ (บาท)			
										งานด้านกฎหมายให้ ประชาชนได้รับรู้และ เข้าใจได้่องแท้	
รวม	๔ โครงการ	-	-	๕๕๖,๐๐๐	๕๕๖,๐๐๐	๕๕๖,๐๐๐	๕๕๖,๐๐๐	๕๕๖,๐๐๐	-	-	-

รายละเอียดโครงการพัฒนา  
แผนพัฒนาท้องถิ่น (พ.ศ. ๒๕๖๖ - ๒๕๗๐) (แก้ไข) ครั้งที่ ๖/๒๕๖๖  
องค์การบริหารส่วนจังหวัดนครราชสีมา

- ก. ยุทธศาสตร์ชาติ ๒๐ ปี ยุทธศาสตร์ที่ ๒ ด้านการสร้างความสามารถในการแข่งขัน ยุทธศาสตร์ที่ ๓ ด้านการพัฒนาและเสริมสร้างศักยภาพทรัพยากรมนุษย์ ยุทธศาสตร์ที่ ๔ ด้านการสร้างโอกาสและความเสมอภาคทางสังคม
- ข. แผนพัฒนาเศรษฐกิจและสังคมแห่งชาติ ฉบับที่ ๑๓ หมายความว่า ๑ ไทยเป็นประเทศชั้นนำด้านสินค้าเกษตรและเกษตรแปรรูปมูลค่าสูง หมายความว่า ๒ ไทยเป็นจุดหมายของการท่องเที่ยวที่เน้นคุณภาพและความยั่งยืน หมายความว่า ๔ ไทยเป็นศูนย์กลางทางการแพทย์และสุขภาพมูลค่าสูง หมายความว่า ๕ ไทยเป็นประตูการค้าการลงทุนและยุทธศาสตร์ทางทางโลจิสติกส์ที่สำคัญของภูมิภาค ทางโลจิสติกส์ที่สำคัญของภูมิภาค หมายความว่า ๗ ไทยมีวิสาหกิจขนาดกลางและขนาดย่อมที่เข้มแข็ง มีศักยภาพสูงและสามารถแข่งขันได้ หมายความว่า ๘ ไทยมีพื้นที่และเมืองอัจฉริยะที่น่าอยู่ ปลอดภัย เด็ดขาดได้อย่างยั่งยืน หมายความว่า ๙ ไทยมีความยากจนข้ามรุ่นลดลง และมีความคุ้มครองทางสังคมที่เพียงพอเหมาะสม
- ค. Sustainable Development Goals: SDGs เป้าหมายที่ ๑ ขจัดความยากจนทุกรูปแบบในทุกพื้นที่ เป้าหมายที่ ๒ ยุติความหิวโหย บรรลุความมั่นคงทางอาหารและยกระดับโภชนาการ และส่งเสริมเกษตรกรรมที่ยั่งยืน เป้าหมายที่ ๗ สร้างหลักประกันให้ทุกคนสามารถเข้าถึงพลังงานสมัยใหม่ที่ยั่งยืนในราคาที่ย่อมเยา เป้าหมายที่ ๘ ส่งเสริมการเติบโตเศรษฐกิจที่ต่อเนื่องครอบคลุมและยั่งยืน การจ้างงานเต็มที่มีผลิตภาพและการมีงานที่เหมาะสมสำหรับทุกคน เป้าหมายที่ ๑๒ สร้างหลักประกันให้มีรูปแบบการผลิตและการบริโภคที่ยั่งยืน
- ง. ประเด็นการพัฒนาจังหวัดนครราชสีมา ประเด็นการพัฒนาที่ ๑ พัฒนาภาคการผลิต ภาคการเกษตรกรรม ท่องเที่ยว อุตสาหกรรม การค้า การค้าชายแดน การลงทุนนำไปสู่การสร้างมูลค่าเพิ่มอย่างต่อเนื่องและเกิดรายได้ ภาคประชาชนยั่งยืน
- จ. ยุทธศาสตร์การพัฒนาขององค์กรปกครองส่วนท้องถิ่นในเขตจังหวัดนครราชสีมา ยุทธศาสตร์ที่ ๔ ยุทธศาสตร์การพัฒนาด้านการวางแผน การส่งเสริมการลงทุนพาณิชย์กรรม และการท่องเที่ยว
๔. ยุทธศาสตร์การพัฒนาด้านการวางแผน การส่งเสริมการลงทุนพาณิชย์กรรม และการท่องเที่ยว
- ๔.๑ กลยุทธ์ส่งเสริมการค้าออนไลน์ผ่านดิจิทัลแพลตฟอร์ม
- (๑) แผนงานสร้างความเข้มแข็งของชุมชน

ที่	โครงการ	วัตถุประสงค์	เป้าหมาย (ผลผลิตของโครงการ)	งบประมาณ					ตัวชี้วัด (KPI)	ผลที่คาดว่าจะได้รับ	หน่วยงาน รับผิดชอบหลัก
				๒๕๖๖ (บาท)	๒๕๖๗ (บาท)	๒๕๖๘ (บาท)	๒๕๖๙ (บาท)	๒๕๗๐ (บาท)			
๑	สร้างหนึ่งผลิตภัณฑ์ หนึ่งนักขายออนไลน์ One Product Influencer Project เพื่อส่งเสริมสินค้า เกษตรกรของจังหวัด	๑. เพื่อสร้างนักขายสินค้า เกษตรกรออนไลน์ ๒. เพื่อเกษตรกรและคนรุ่นใหม่ อายุ ๑๘-๓๕ ปี รวมกันเป็น ทีมขายสินค้าเกษตรกรออนไลน์ ๓. เพื่อเข้าใจและนำเครื่อง	กลุ่มอาชีพเกษตรกร ครอบคลุม ทุกอำเภอ	๒๐๐,๐๐๐	๒๐๐,๐๐๐	๒๐๐,๐๐๐	๒๐๐,๐๐๐	๒๐๐,๐๐๐	ร้อยละ ๘๐ ของกลุ่มอาชีพ เกษตรกร ผู้เข้าร่วม โครงการ มีความรู้	๑. ทำให้สร้างนักขาย สินค้าเกษตรกรออนไลน์ ๒. ทำให้เกษตรกรและ คนรุ่นใหม่อายุ ๑๘-๓๕ ปี รวมกัน เป็นทีมขายสินค้า	สำนักปลัดฯ

ที่	โครงการ	วัตถุประสงค์	เป้าหมาย (ผลผลิตของโครงการ)	งบประมาณ					ตัวชี้วัด (KPI)	ผลที่คาดว่าจะได้รับ	หน่วยงาน รับผิดชอบหลัก
				๒๕๖๖ (บาท)	๒๕๖๗ (บาท)	๒๕๖๘ (บาท)	๒๕๖๙ (บาท)	๒๕๗๐ (บาท)			
	นราธิวาสสู่ตลาดสากล ขององค์การบริหารส่วน จังหวัดนราธิวาส	มือทางการตลอดออนไลน์ ไปใช้อย่างมีประสิทธิภาพ ๔. เพื่อเชื่อมโยงสินค้าเกษตร สินค้าเกษตรเข้ากับอัตลักษณ์							ความเข้าใจ ในการขาย สินค้าเกษตร ออนไลน์	เกษตรออนไลน์ ๓. ทำให้เข้าใจและ นำเครื่องมือทางการ ตลาดออนไลน์ไปใช้	
		ของจังหวัดให้อยู่ในออนไลน์ นำสู่ตลาดสากล								อย่างมีประสิทธิภาพ ๔. ทำให้เชื่อมโยง สินค้าเกษตร สินค้า เกษตรเข้ากับอัตลักษณ์ ของจังหวัด	
รวม	๑ โครงการ	-	-	๒๐๐,๐๐๐	๒๐๐,๐๐๐	๒๐๐,๐๐๐	๒๐๐,๐๐๐	๒๐๐,๐๐๐	-	-	-

๔.๒ กลยุทธ์พัฒนาส่งเสริมการท่องเที่ยวและแหล่งท่องเที่ยวเชิงอนุรักษ์

(๑) แผนงานการศาสนา วัฒนธรรมและนันทนาการ

ที่	โครงการ	วัตถุประสงค์	เป้าหมาย (ผลผลิตของโครงการ)	งบประมาณ					ตัวชี้วัด (KPI)	ผลที่คาดว่าจะได้รับ	หน่วยงาน รับผิดชอบหลัก
				๒๕๖๖ (บาท)	๒๕๖๗ (บาท)	๒๕๖๘ (บาท)	๒๕๖๙ (บาท)	๒๕๗๐ (บาท)			
๑	ส่งเสริมการท่องเที่ยว "อบจ.ชวนเที่ยว ปั่นด้วยใจ ไปบางนรา ด้วยกัน"	๑. เพื่อส่งเสริมและกระตุ้น การท่องเที่ยว นำไปสู่การ เพิ่มปริมาณนักท่องเที่ยว ด้วยการปั่นจักรยาน ตาม เส้นทางต่าง ๆ ในพื้นที่ จังหวัดนราธิวาส ๒. เพื่อกระตุ้นการใช้จ่าย ของผู้เข้าร่วมโครงการฯ เกิดการกระจายรายได้ ภายในชุมชน ๓. เพื่อเป็นการประชาสัมพันธ์ เผยแพร่แหล่งท่องเที่ยว ธรรมชาติ โบราณสถาน สัมผัสวิถีชีวิตชุมชนท้องถิ่น ๔. เพื่อสร้างเสริมความ สัมพันธ์อันดี ความสามัคคี ของประชาชนร่วมกันทุก ภาคส่วน ตามแนวทาง การท่องเที่ยวโดยผ่าน กิจกรรมปั่นจักรยาน อีกทั้งร่วมกันอนุรักษ์ ทรัพยากรธรรมชาติ	ประชาชน นักท่องเที่ยว นักกีฬา จำนวน ๔,๐๐๐ คน	๔๐๐,๐๐๐	๔๐๐,๐๐๐	๔๐๐,๐๐๐	๔๐๐,๐๐๐	๔๐๐,๐๐๐	<b>เชิงปริมาณ</b> มีจำนวน ประชาชน เข้าร่วม โครงการฯ ร้อยละ ๘๐ และมีนักท่องเที่ยว เพิ่มขึ้น <b>เชิงคุณภาพ</b> การให้ความ ร่วมมือและ ความพึงพอใจ ของประชาชน ที่เข้าร่วม โครงการฯ	๑. ทำให้ประชาชน ในจังหวัดนราธิวาส และนักท่องเที่ยวจาก จังหวัดอื่น ๆ รู้จัก แหล่งท่องเที่ยวใน พื้นที่ และเดินเข้ามา ท่องเที่ยวในพื้นที่ จังหวัดนราธิวาส มีจำนวนเพิ่มขึ้น ๒. ทำให้ประชาชน มีรายได้จากการ ค้าขายและบริการ เกิดการกระจายรายได้ สู่ชุมชน ๓. ทำให้นักท่องเที่ยว ทั้งในจังหวัด และต่าง จังหวัดได้รับรู้ข่าวสาร ต่าง ๆ ของแหล่ง ท่องเที่ยวในจังหวัด นราธิวาส จากการ ประชาสัมพันธ์ใน รูปแบบต่าง ๆ	สำนักปลัดฯ

ที่	โครงการ	วัตถุประสงค์	เป้าหมาย (ผลผลิตของโครงการ)	งบประมาณ					ตัวชี้วัด (KPI)	ผลที่คาดว่าจะได้รับ	หน่วยงาน รับผิดชอบหลัก
				๒๕๖๖ (บาท)	๒๕๖๗ (บาท)	๒๕๖๘ (บาท)	๒๕๖๙ (บาท)	๒๕๗๐ (บาท)			
		และสิ่งแวดล้อมในพื้นที่ ๕. เพื่อส่งเสริมการใช้ จักรยานในชีวิตประจำวัน ทำให้ประชาชนตระหนัก ถึงประโยชน์ของการออก กำลังกาย มีสุขภาพร่างกาย ที่แข็งแรงมากยิ่งขึ้น								ขององค์กร ๔. ทำให้ผู้เข้าร่วม โครงการฯ เกิดความ สัมพันธ์อันดี ความ สามัคคี ในการมีส่วน ร่วมของทุกภาคส่วน โดยได้ร่วมกันอนุรักษ์ ทรัพยากรธรรมชาติ และสิ่งแวดล้อมในพื้นที่ ๕. ทำให้ผู้เข้าร่วม โครงการฯ เกิดแรง จูงใจนำจักรยานเป็น พาหนะเดินทาง ภายในชุมชนและ พื้นที่อื่น ๆ และได้ ประโยชน์จากการ ปั่นจักรยาน	
๒	อบจ.เดิน - วิ่ง ส่งเสริม การท่องเที่ยว ครั้งที่ ๑ "Narathiwat Run ๒๐๒๓"	๑. เพื่อเป็นการส่งเสริมการ ท่องเที่ยวด้วยการเดิน - วิ่ง ตามเส้นทางท่องเที่ยว ของจังหวัดนราธิวาส ๒. เพื่อเป็นการประชาสัมพันธ์ การท่องเที่ยวเชิงกีฬา เผยแพร่แหล่งท่องเที่ยว	ประชาชน นักท่องเที่ยว นักศึกษา รวมจำนวน ๔,๐๐๐ คน	๔๐๐,๐๐๐	๔๐๐,๐๐๐	๔๐๐,๐๐๐	๔๐๐,๐๐๐	๔๐๐,๐๐๐	<b>เชิงปริมาณ</b> การเพิ่มจำนวน นักท่องเที่ยว ทั้งในจังหวัด และต่างจังหวัด เพิ่มขึ้น <b>เชิงคุณภาพ</b>	๑. ทำให้ประชาชน ในจังหวัดนราธิวาส และนักท่องเที่ยวจาก จังหวัดอื่น ๆ รู้จัก แหล่งท่องเที่ยวใน พื้นที่ และเดินเข้ามา ท่องเที่ยวในพื้นที่	สำนักปลัดฯ



ที่	โครงการ	วัตถุประสงค์	เป้าหมาย (ผลผลิตของโครงการ)	งบประมาณ					ตัวชี้วัด (KPI)	ผลที่คาดว่าจะได้รับ	หน่วยงาน รับผิดชอบหลัก
				๒๕๖๖ (บาท)	๒๕๖๗ (บาท)	๒๕๖๘ (บาท)	๒๕๖๙ (บาท)	๒๕๗๐ (บาท)			
		<p>ธรรมชาติ โบราณสถาน สัมผัสวิถีชีวิตชุมชนท้องถิ่น และอนุรักษ์สิ่งแวดล้อม ในพื้นที่จังหวัดนครราชสีมา</p> <p>๓. เพื่อช่วยกระตุ้นเศรษฐกิจ ในจังหวัดนครราชสีมา การท่องเที่ยวเป็นเครื่องมือ หนึ่งที่สำคัญในการช่วย กระตุ้นเศรษฐกิจได้อย่าง ต่อเนื่อง สามารถกระจาย รายได้สู่ชุมชนมากยิ่งขึ้น</p> <p>๔. เพื่อสร้างเสริมความ สัมพันธ์อันดี ความสามัคคี ของประชาชนร่วมกันทุก ภาคส่วน ตามเส้นทาง การท่องเที่ยวในจังหวัดโดย ผ่านกิจกรรมการเดิน - วิ่ง ของประชาชนในพื้นที่</p> <p>๕. เพื่อหารายได้ที่หักค่า ใช้จ่ายนำเข้าองค์กรสาธารณ</p>						<p>สามารถ ประชาสัมพันธ์ การท่องเที่ยว เชิงกีฬาใน จังหวัดนครราชสีมา ให้เป็นที่รู้จัก ในวงกว้าง และทำให้ ประชาชน ผู้เข้าร่วม กิจกรรมมี ร่างกาย แข็งแรง สุขภาพดี ยิ่งขึ้น</p>	<p>จังหวัดนครราชสีมา มีจำนวนเพิ่มขึ้น ๒. ทำให้นักท่องเที่ยว ทั้งในจังหวัด และต่าง จังหวัดได้รับรู้ข่าวสาร ต่าง ๆ ของแหล่ง ท่องเที่ยวในจังหวัด นครราชสีมา จากการ ประชาสัมพันธ์ใน รูปแบบต่าง ๆ ของ องค์กร</p> <p>๓. ทำให้เกิดการ พัฒนาสินค้าและ บริการด้วยภูมิปัญญา ท้องถิ่น เกิดการ กระตุ้นการใช้จ่ายของ นักท่องเที่ยว ทำให้ ประชาชนในชุมชน มีรายได้เพิ่มขึ้น</p> <p>๔. ทำให้ผู้เข้าร่วม โครงการฯ เกิดความ สัมพันธ์อันดี ความ สามัคคี ในการมีส่วน ร่วมของทุกภาคส่วน</p>		

ที่	โครงการ	วัตถุประสงค์	เป้าหมาย (ผลผลิตของโครงการ)	งบประมาณ					ตัวชี้วัด (KPI)	ผลที่คาดว่าจะได้รับ	หน่วยงาน รับผิดชอบหลัก
				๒๕๖๖ (บาท)	๒๕๖๗ (บาท)	๒๕๖๘ (บาท)	๒๕๖๙ (บาท)	๒๕๗๐ (บาท)			
										๕ ทำให้องค์กร สาธารณะประโยชน์ มีรายได้จากเงิน บริจาคสามารถพัฒนา คุณภาพชีวิต ประชาชนในจังหวัด นราธิวาสได้มากยิ่งขึ้น	
รวม	๒ โครงการ	-	-	๘๐๐,๐๐๐	๘๐๐,๐๐๐	๘๐๐,๐๐๐	๘๐๐,๐๐๐	๘๐๐,๐๐๐	-	-	-

รายละเอียดโครงการพัฒนา  
แผนพัฒนาท้องถิ่น (พ.ศ. ๒๕๖๖ - ๒๕๗๐) (แก้ไข) ครั้งที่ ๖/๒๕๖๖  
องค์การบริหารส่วนจังหวัดนราธิวาส

- ก. ยุทธศาสตร์ชาติ ๒๐ ปี ยุทธศาสตร์ที่ ๕ ด้านการสร้างการเติบโตบนคุณภาพชีวิตที่เป็นมิตรต่อสิ่งแวดล้อม
- ข. แผนพัฒนาเศรษฐกิจและสังคมแห่งชาติ ฉบับที่ ๑๓ หมุดหมายที่ ๑ ไทยเป็นประเทศชั้นนำด้านสินค้าเกษตรและเกษตรแปรรูปมูลค่าสูง หมุดหมายที่ ๘ ไทยมีพื้นที่และเมืองอัจฉริยะที่น่าอยู่ ปลอดภัย เด็ดขาดได้อย่างยั่งยืน หมุดหมายที่ ๑๑ ไทยสามารถลดความเสี่ยงและผลกระทบจากภัยธรรมชาติและ การเปลี่ยนแปลงสภาพภูมิอากาศ
- ค. Sustainable Development Goals: SDGs เป้าหมายที่ ๖ สร้างหลักประกันว่าจะมีการจัดให้มีน้ำและสุขอนามัยสำหรับทุกคนและการบริหารจัดการที่ยั่งยืน เป้าหมายที่ ๑๒ สร้างประกันให้มีรูปแบบการผลิตและการบริโภคที่ยั่งยืน เป้าหมายที่ ๑๔ อนุรักษ์และใช้ประโยชน์จากมหาสมุทร ทะเล และทรัพยากรทางทะเลอย่างยั่งยืนเพื่อการพัฒนาที่ยั่งยืน เป้าหมายที่ ๑๕ ปกป้อง ฟื้นฟู และสนับสนุนการใช้ระบบนิเวศบนบกอย่างยั่งยืน จัดการป่าไม้อย่างยั่งยืน ต่อสู้การกลายสภาพเป็นทะเลทรายหยุดการเสื่อมโทรมของที่ดินและฟื้นสภาพกลับมาใหม่และหยุดการสูญเสียมลพิษทางชีวภาพ
- ง. ประเด็นการพัฒนาจังหวัดนราธิวาส ประเด็นการพัฒนาด้าน ๑ พัฒนาภาคการผลิต ภาคการเกษตรกรรม ท่องเที่ยว อุตสาหกรรม การค้า การค้าชายแดน การลงทุนนำไปสู่การสร้างมูลค่าเพิ่มอย่างต่อเนื่องและเกิดรายได้ภาคประชาชนยั่งยืน ประเด็นการพัฒนาด้าน ๒ พัฒนาคุณภาพชีวิต ลดความเหลื่อมล้ำ พัฒนา จัดการโครงสร้างพื้นฐาน ทรัพยากรธรรมชาติและสิ่งแวดล้อมอย่างเป็นระบบ นำไปสู่ความมั่นคงและสันติสุขที่ยั่งยืน
- จ. ยุทธศาสตร์การพัฒนาขององค์กรปกครองส่วนท้องถิ่นในเขตจังหวัดนราธิวาส ยุทธศาสตร์ที่ ๕ ยุทธศาสตร์การพัฒนาด้านการบริหารจัดการและการอนุรักษ์ทรัพยากรธรรมชาติและสิ่งแวดล้อม
๕. ยุทธศาสตร์การพัฒนาด้านการบริหารจัดการและการอนุรักษ์ทรัพยากรธรรมชาติและสิ่งแวดล้อม

๕.๑ กลยุทธ์ปรับปรุงภูมิทัศน์ในชุมชนและเมือง

(๑) แผนงานอุตสาหกรรมและการโยธา

ที่	โครงการ	วัตถุประสงค์	เป้าหมาย (ผลผลิตของโครงการ)	งบประมาณ					ตัวชี้วัด (KPI)	ผลที่คาดว่าจะได้รับ	หน่วยงาน รับผิดชอบหลัก
				๒๕๖๖ (บาท)	๒๕๖๗ (บาท)	๒๕๖๘ (บาท)	๒๕๖๙ (บาท)	๒๕๗๐ (บาท)			
๑	อำเภอระแงะ ก่อสร้างเขื่อนป้องกันตลิ่ง หมู่ที่ ๔ บ้านญาภาบองอ ต.บองอ อ.ระแงะ จ.นราธิวาส (โครงการประสานแผนฯ)	๑. เพื่อป้องกันการพังทลาย ของดินบริเวณตลิ่งที่เกิดจาก การกัดเซาะของกระแสน้ำ ๒. เพื่อเป็นการฟื้นฟูธรรมชาติ และสิ่งแวดล้อม	เขื่อนป้องกันตลิ่ง ระยะทาง ๗๐ เมตร	๓,๔๓๐,๘๐๐	-	-	-	-	เขื่อนป้องกัน ตลิ่งระยะทาง ๗๐ เมตร	๑. สามารถป้องกันการ การพังทลายของดิน บริเวณริมตลิ่ง ๒. สามารถใช้ประโยชน์ ในการป้องกันและอนุรักษ์ ทรัพยากรธรรมชาติ	กองช่าง

ที่	โครงการ	วัตถุประสงค์	เป้าหมาย (ผลผลิตของโครงการ)	งบประมาณ					ตัวชี้วัด (KPI)	ผลที่คาดว่าจะได้รับ	หน่วยงาน รับผิดชอบหลัก
				๒๕๖๖ (บาท)	๒๕๖๗ (บาท)	๒๕๖๘ (บาท)	๒๕๖๙ (บาท)	๒๕๗๐ (บาท)			
๒	<b>อำเภอแวง</b> ก่อสร้างกำแพงกันตลิ่ง คลองปากบาง หมู่ที่ ๘ บ้านสาวอ ต.โละจูด อ.แวง จ.นราธิวาส (โครงการประสานแผนฯ)	๑. เพื่อแก้ไขและป้องกัน การกัดเซาะตลิ่ง ๒. เพื่อบรรเทาความเดือดร้อน ของราษฎรที่ได้รับผลกระทบ จากการพังทลายของตลิ่ง การกัดเซาะของกระแสน้ำ	กำแพงกันตลิ่ง กว้าง ๕.๐๐ เมตร ยาว ๒๐๐ เมตร	-	๑,๕๖๑,๐๐๐	-	-	-	กำแพงกันตลิ่ง ๒๐๐ เมตร	๑. สามารถแก้ไขและ ป้องกันการกัดเซาะ ตลิ่ง ๒. สามารถบรรเทา ความเดือดร้อนของ ราษฎรที่ได้รับผล กระทบจากการ พังทลายของตลิ่ง ๓. สามารถส่งเสริม เป็นแหล่งท่องเที่ยว และพักผ่อนหย่อนใจ	กองช่าง
๓	<b>อำเภอเจาะไอร้อง</b> ก่อสร้างผนังกันตลิ่ง คลองมะรือโบออก (ช่วงบ้านมะรือโบออก- บ้านจิวีระ) หมู่ที่ ๕ ต.มะรือโบออก อ.เจาะไอร้อง จ.นราธิวาส (โครงการประสานแผนฯ)	เพื่อป้องกันตลิ่งพังและช่วย ให้น้ำไหลผ่านได้สะดวก เร็วขึ้น	ก่อสร้างผนังกันตลิ่งแบบ เรียงหิน สูง ๔.๐๐ เมตร ยาว ๒,๕๐๐ เมตร	๗๙,๕๖๓,๕๐๐	๗๙,๕๖๓,๕๐๐	๗๙,๕๖๓,๕๐๐	๗๙,๕๖๓,๕๐๐	๗๙,๕๖๓,๕๐๐	ผนังกันตลิ่ง ๒,๕๐๐ เมตร	๑. สามารถป้องกัน ตลิ่งพัง ๒. ทำให้น้ำไหลผ่าน ได้สะดวกและเร็วขึ้น	กองช่าง
รวม	๓ โครงการ	-	-	๘๒,๙๙๔,๓๐๐	๘๑,๑๒๔,๕๐๐	๗๙,๕๖๓,๕๐๐	๗๙,๕๖๓,๕๐๐	๗๙,๕๖๓,๕๐๐	-	-	-

๕.๒ กลยุทธ์อนุรักษ์และฟื้นฟูทรัพยากรธรรมชาติและสิ่งแวดล้อม

(๑) แผนงานการเกษตร

ที่	โครงการ	วัตถุประสงค์	เป้าหมาย (ผลผลิตของโครงการ)	งบประมาณ					ตัวชี้วัด (KPI)	ผลที่คาดว่าจะได้รับ	หน่วยงาน รับผิดชอบหลัก
				๒๕๖๖ (บาท)	๒๕๖๗ (บาท)	๒๕๖๘ (บาท)	๒๕๖๙ (บาท)	๒๕๗๐ (บาท)			
๑	ปลูกต้นไม้เนื่องในโอกาสต่าง ๆ ขององค์การบริหารส่วนจังหวัดนราธิวาส	๑. เพื่อให้ตระหนักและปลูกจิตสำนึกในการแก้ไขปัญหาโลกร้อน ๒. เพื่อร่วมกันอนุรักษ์รักษาทรัพยากรธรรมชาติ ๓. เพื่อสร้างความสัมพันธ์อันดีระหว่างหน่วยงานและประชาชนทั่วไป	ปลูกต้นไม้ยืนต้นและปลูกต้นไม้ประดับในพื้นที่จังหวัดนราธิวาส เนื่องในโอกาสต่าง ๆ จำนวน ๕๐๐ ต้น	๕๐,๐๐๐	๕๐,๐๐๐	๕๐,๐๐๐	๕๐,๐๐๐	๕๐,๐๐๐	ปลูกต้นไม้ยืนต้นและปลูกต้นไม้ประดับในพื้นที่จังหวัดนราธิวาส จำนวน ๕๐๐ ต้น	๑. สร้างความสามัคคีระหว่างหน่วยงานราชการและประชาชนในพื้นที่ ๒. สร้างจิตสำนึกในการดูแลรักษาทรัพยากรธรรมชาติ ๓. เพื่อดำเนินการตามนโยบายของรัฐบาลหรือดำเนินการตามกิจกรรมต่าง ๆ ที่กำหนดขึ้น	สำนักปลัดฯ
รวม	๑ โครงการ	-	-	๕๐,๐๐๐	๕๐,๐๐๐	๕๐,๐๐๐	๕๐,๐๐๐	๕๐,๐๐๐	-	-	-

**รายละเอียดโครงการพัฒนา**  
**แผนพัฒนาท้องถิ่น (พ.ศ. ๒๕๖๖ - ๒๕๗๐) (แก้ไข) ครั้งที่ ๖/๒๕๖๖**  
**องค์การบริหารส่วนจังหวัดนราธิวาส**

- ก. ยุทธศาสตร์ชาติ ๒๐ ปี ยุทธศาสตร์ที่ ๒ ด้านการสร้างความสามารถในการแข่งขัน ยุทธศาสตร์ที่ ๓ ด้านพัฒนาและส่งเสริมสร้างศักยภาพทรัพยากรมนุษย์ ยุทธศาสตร์ที่ ๔ ด้านการสร้างโอกาสและความเสมอภาคทางสังคม
- ข. แผนพัฒนาเศรษฐกิจและสังคมแห่งชาติ ฉบับที่ ๑๓ หมายความว่า ๑ ไทยเป็นประเทศชั้นนำด้านสินค้าเกษตรและเกษตรแปรรูปมูลค่าสูง หมายความว่า ๒ ไทยเป็นจุดหมายของการท่องเที่ยวที่เน้นคุณภาพและความยั่งยืน หมายความว่า ๔ ไทยเป็นศูนย์กลางทางการแพทย์และสุขภาพมูลค่าสูง หมายความว่า ๕ ไทยเป็นประตูการค้าการลงทุนและยุทธศาสตร์ทางโลจิสติกส์ที่สำคัญของภูมิภาค หมายความว่า ๗ ไทยมีวิสาหกิจขนาดกลางและขนาดย่อมที่เข้มแข็ง มีศักยภาพ และสามารถแข่งขันได้ หมายความว่า ๘ ไทยมีพื้นที่และเมืองอัจฉริยะที่น่าอยู่ ปลอดภัย เติบโตได้อย่างยั่งยืน หมายความว่า ๙ ไทยมีความยากจนข้ามรุ่นลดลง และมีความคุ้มครองทางสังคมที่เพียงพอเหมาะสม
- ค. Sustainable Development Goals: SDGs เป้าหมายที่ ๕ บรรลุความเท่าเทียมระหว่างเพศ และส่งเสริมอำนาจให้แก่สตรีและเด็กหญิง เป้าหมายที่ ๖ สร้างหลักประกันว่าจะมีการจัดให้มีน้ำและสุขอนามัยสำหรับทุกคนและมีการบริหารจัดการที่ยั่งยืน เป้าหมายที่ ๑๒ สร้างหลักประกันให้มีรูปแบบการผลิตและการบริโภคที่ยั่งยืน เป้าหมายที่ ๑๓ ปฏิบัติการอย่างเร่งด่วนเพื่อต่อสู้การเปลี่ยนแปลงสภาพภูมิอากาศและผลกระทบที่เกิดขึ้น เป้าหมายที่ ๑๔ อนุรักษ์และใช้ประโยชน์จากมหาสมุทร ทะเล และทรัพยากรทางทะเลอย่างยั่งยืนเพื่อการพัฒนาที่ยั่งยืน
- ง. ประเด็นการพัฒนาจังหวัดนราธิวาส ประเด็นการพัฒนาที่ ๑ พัฒนาภาคการผลิต ภาคการเกษตรกรรม ท่องเที่ยว อุตสาหกรรม การค้า การค้าชายแดน การลงทุนนำไปสู่การสร้างมูลค่าเพิ่มอย่างต่อเนื่อง และเกิดรายได้ภาคประชาชนที่ยั่งยืน ประเด็นการพัฒนาที่ ๒ พัฒนาคุณภาพชีวิต ลดความเหลื่อมล้ำ พัฒนา จัดโครงสร้างพื้นฐาน ทรัพยากรธรรมชาติและสิ่งแวดล้อมอย่างเป็นระบบ นำไปสู่ความมั่นคงและสันติสุขที่ยั่งยืน
- จ. ยุทธศาสตร์การพัฒนาขององค์กรปกครองส่วนท้องถิ่นในเขตจังหวัดนราธิวาส ยุทธศาสตร์ที่ ๖. ยุทธศาสตร์การพัฒนาด้านศิลปะ วัฒนธรรม จารีตประเพณีและภูมิปัญญาท้องถิ่น
๖. ยุทธศาสตร์การพัฒนาด้านศิลปะ วัฒนธรรม จารีตประเพณีและภูมิปัญญาท้องถิ่น
- ๖.๑ กลยุทธ์ส่งเสริมการอนุรักษ์ ฟื้นฟู สืบทอดจารีตประเพณี ศิลปวัฒนธรรม
- (๑) แผนงานบริหารงานทั่วไป

ที่	โครงการ	วัตถุประสงค์	เป้าหมาย (ผลผลิตของโครงการ)	งบประมาณ					ตัวชี้วัด (KPI)	ผลที่คาดว่าจะได้รับ	หน่วยงาน รับผิดชอบหลัก
				๒๕๖๖ (บาท)	๒๕๖๗ (บาท)	๒๕๖๘ (บาท)	๒๕๖๙ (บาท)	๒๕๗๐ (บาท)			
๑	เฉลิมพระเกียรติ	๑. เพื่อเป็นการแสดงความจงรักภักดี ความสำนึกในพระมหากรุณาธิคุณและ	การจัดโครงการหรือกิจกรรมเฉลิมพระเกียรติ เนื่องในวโรกาส ต่างๆ	๑,๐๐๐,๐๐๐	๑,๐๐๐,๐๐๐	๑,๐๐๐,๐๐๐	๑,๐๐๐,๐๐๐	๑,๐๐๐,๐๐๐	การจัดโครงการหรือกิจกรรมเฉลิมพระเกียรติ	๑. ได้แสดงออกถึงความจงรักภักดี และได้สำนึกในพระมหา	สำนักปลัดฯ

ที่	โครงการ	วัตถุประสงค์	เป้าหมาย (ผลผลิตของโครงการ)	งบประมาณ					ตัวชี้วัด (KPI)	ผลที่คาดว่าจะได้รับ	หน่วยงาน รับผิดชอบหลัก
				๒๕๖๖ (บาท)	๒๕๖๗ (บาท)	๒๕๖๘ (บาท)	๒๕๖๙ (บาท)	๒๕๗๐ (บาท)			
		ความสามัคคีของประชาชน ทุกหมู่เหล่า ๒. เพื่อให้หน่วยงานทั้งภาค รัฐและเอกชน ตลอดจน ประชาชนทั่วไปได้มี ส่วนร่วมในการจัดกิจกรรม เฉลิมพระเกียรติ เนื่องใน วโรกาสต่าง ๆ	ในพื้นที่จังหวัดนราธิวาส						เพื่อแสดงความ จงรักภักดีและ สำนึกในพระ มหากรุณาธิคุณ ของประชาชน ในพื้นที่จังหวัด นราธิวาสและ จัดกิจกรรม	กรุณาธิคุณต่อสถาบัน พระมหากษัตริย์ ๒. ก่อให้เกิดความ สามัคคีของหน่วยงาน ภาครัฐและเอกชน ตลอดจนประชาชน ทั่วไปได้มีส่วนร่วม ในการจัดกิจกรรม	
									เพื่อบำเพ็ญ ประโยชน์ต่อ บริการสาธารณะ	หรือโครงการเฉลิม พระเกียรติ	
รวม	๑ โครงการ	-	-	๑,๐๐๐,๐๐๐	๑,๐๐๐,๐๐๐	๑,๐๐๐,๐๐๐	๑,๐๐๐,๐๐๐	๑,๐๐๐,๐๐๐	-	-	-

๖.๑ กลยุทธ์ส่งเสริมการอนุรักษ์ ฟื้นฟู สืบทอดจารีตประเพณี ศิลปวัฒนธรรม

(๒) แผนงานการศาสนา วัฒนธรรมและนันทนาการ

ที่	โครงการ	วัตถุประสงค์	เป้าหมาย (ผลผลิตของโครงการ)	งบประมาณ					ตัวชี้วัด (KPI)	ผลที่คาดว่าจะได้รับ	หน่วยงาน รับผิดชอบหลัก
				๒๕๖๖ (บาท)	๒๕๖๗ (บาท)	๒๕๖๘ (บาท)	๒๕๖๙ (บาท)	๒๕๗๐ (บาท)			
๑	มหกรรมตาดีกาสัมพันธ์ จังหวัดนราธิวาส	๑. เพื่อส่งเสริมให้เด็ก เยาวชนและประชาชน เกิดความเข้าใจที่ดีต่อกัน สรรค์สร้างความสัมพันธ์ที่ดี ระหว่างเด็ก เยาวชน ประชาชนกับหน่วยงาน ภาครัฐ ๒. เพื่อส่งเสริมให้ผู้เรียน และผู้สอนของศูนย์การ ศึกษาอิสลามประจำมัสยิด (ตาดีกา) ในจังหวัดนราธิวาส มีโอกาสแลกเปลี่ยนเรียนรู้ และทำกิจกรรมร่วมกัน เสริมสร้างความรัก ความสามัคคี ๓. เพื่อส่งเสริมให้เด็กและ เยาวชนมุสลิมได้เรียนรู้ เข้าใจในหลักศาสนาและ สามารถนำสิ่งที่ได้ ไปพัฒนาตนเองได้อย่าง มีคุณภาพ	นักเรียน ครู และเจ้าหน้าที่ จากศูนย์การศึกษาอิสลาม ประจำมัสยิด (ตาดีกา) จังหวัดนราธิวาส ผู้เกี่ยวข้อง และเจ้าหน้าที่องค์การบริหาร ส่วนจังหวัดนราธิวาส จำนวนประมาณ ๑,๖๐๐ คน	๑,๑๖๐,๐๐๐	๑,๑๖๐,๐๐๐	๑,๑๖๐,๐๐๐	๑,๑๖๐,๐๐๐	๑,๑๖๐,๐๐๐	<b>เชิงปริมาณ</b> นักเรียน ครู และเจ้าหน้าที่ จากศูนย์การ ศึกษาอิสลาม ประจำมัสยิด (ตาดีกา) จังหวัดนราธิวาส และเจ้าหน้าที่ องค์การบริหาร ส่วนจังหวัด นราธิวาส เข้าร่วม โครงการฯ จำนวน ๑,๖๐๐ คน  <b>เชิงคุณภาพ</b> นักเรียน ครู และเจ้าหน้าที่ จากศูนย์การ ศึกษาอิสลาม	๑. เด็กและเยาวชน มีความเข้าใจที่ดี ต่อกัน เกิดความ สมานฉันท์ขึ้นในสังคม ๒. เด็กและเยาวชน สามารถพัฒนาตนเอง ตามวิถีมุสลิมอย่าง ถูกต้อง ๓. เด็ก เยาวชนและ ครูผู้สอนจากศูนย์การ ศึกษาประจำมัสยิด (ตาดีกา) มีการแลก เปลี่ยนเรียนรู้ และได้ รับประสบการณ์จาก การเข้าร่วมกิจกรรม และนำไปพัฒนาตนเอง ๔. เด็กและเยาวชน มีความรัก ความเข้าใจ ในวิถีชีวิต ประเพณี และวัฒนธรรมของ สังคมในท้องถิ่น	กองการศึกษาฯ



ที่	โครงการ	วัตถุประสงค์	เป้าหมาย (ผลผลิตของโครงการ)	งบประมาณ					ตัวชี้วัด (KPI)	ผลที่คาดว่าจะได้รับ	หน่วยงาน รับผิดชอบหลัก
				๒๕๖๖ (บาท)	๒๕๖๗ (บาท)	๒๕๖๘ (บาท)	๒๕๖๙ (บาท)	๒๕๗๐ (บาท)			
		๔. เพื่อพัฒนาและเสริมสร้างให้เด็กและเยาวชน มีทักษะทางวิชาการและการกีฬา สามารถนำไปพัฒนาตนเองตามวิถีมุสลิมอย่างถูกต้อง ๕. เพื่อคัดเลือกตัวแทนเด็กและเยาวชนเข้าร่วมกิจกรรมโครงการมหกรรมตาดีกาสัมพันธ์ ๕ จังหวัดชายแดนภาคใต้						ประจำมัสยิด (ตาดีกา) จังหวัดนราธิวาส และเจ้าหน้าที่องค์การบริหารส่วนจังหวัดนราธิวาส ที่เข้าร่วมโครงการฯ มีโอกาสเข้าร่วมแข่งขัน แลกเปลี่ยน เรียนรู้และทำกิจกรรมร่วมกันในด้านต่าง ๆ เช่น ด้านวิชาการ ด้านหลักปฏิบัติ ตามหลักศาสนา ด้านวัฒนธรรม กีฬานันทนาการ เกมส การละเล่นพื้นเมือง ฯลฯ			

ที่	โครงการ	วัตถุประสงค์	เป้าหมาย (ผลผลิตของโครงการ)	งบประมาณ					ตัวชี้วัด (KPI)	ผลที่คาดว่าจะได้รับ	หน่วยงาน รับผิดชอบหลัก
				๒๕๖๖ (บาท)	๒๕๖๗ (บาท)	๒๕๖๘ (บาท)	๒๕๖๙ (บาท)	๒๕๗๐ (บาท)			
									ตลอดจนมีความ พึงพอใจในการ เข้าร่วม โครงการฯ ในระดับมาก (โดยใช้แบบ ประเมินความ พึงพอใจในการ เข้าร่วม โครงการ มหกรรมตาดีกา สัมพันธ์จังหวัด นราธิวาส เป็นเครื่องมือ ในการวัด)		
๒	มหกรรมตาดีกาสัมพันธ์ ๕ จังหวัดชายแดน ภาคใต้ (กรณีเข้าร่วม)	๑. เพื่อส่งเสริมให้เด็ก เยาวชนและประชาชน เกิดความเข้าใจที่ดีต่อกัน สรรค์สร้างความสัมพันธ์ที่ดี ระหว่างเด็ก เยาวชน ประชาชนกับหน่วยงาน ภาครัฐ ๒. เพื่อส่งเสริมให้ผู้เรียนและ ผู้สอนของศูนย์การศึกษา	นักเรียน ครู และเจ้าหน้าที่ จากศูนย์การศึกษาอิสลาม ประจำมัสยิด (ตาดีกา) จังหวัดนราธิวาส และ เจ้าหน้าที่องค์การบริหาร ส่วนจังหวัดนราธิวาส จำนวน ๓๐๐ คน	๙๘๐,๐๐๐	๙๘๐,๐๐๐	๙๘๐,๐๐๐	๙๘๐,๐๐๐	๙๘๐,๐๐๐	<b>เชิงปริมาณ</b> นักเรียน ครู และเจ้าหน้าที่ จากศูนย์การ ศึกษาอิสลาม ประจำมัสยิด (ตาดีกา) จังหวัด นราธิวาส	๑. เด็กและเยาวชน มีความเข้าใจที่ดีต่อกัน เกิดความสมานฉันท์ ขึ้นในสังคม ๒. เด็กและเยาวชน สามารถพัฒนาตนเอง ตามวิถีมุสลิมอย่าง ถูกต้อง ๓. เด็ก เยาวชนและ	กองการศึกษาฯ

ที่	โครงการ	วัตถุประสงค์	เป้าหมาย (ผลผลิตของโครงการ)	งบประมาณ					ตัวชี้วัด (KPI)	ผลที่คาดว่าจะได้รับ	หน่วยงาน รับผิดชอบหลัก
				๒๕๖๖ (บาท)	๒๕๖๗ (บาท)	๒๕๖๘ (บาท)	๒๕๖๙ (บาท)	๒๕๗๐ (บาท)			
		<p>อิสลามประจำมัสยิด (ตาดิกา) ในจังหวัดชายแดนภาคใต้ มีโอกาสแลกเปลี่ยนเรียนรู้ และทำกิจกรรมร่วมกัน สามารถนำสิ่งที่ได้ไปพัฒนาตนเองได้อย่างมีคุณภาพ</p> <p>๓. เพื่อส่งเสริมให้เด็ก เยาวชน ได้เรียนรู้ เข้าใจในหลัก ศาสนาและสามารถนำไปพัฒนาตนเองตามวิถีมุสลิมอย่างถูกต้อง</p> <p>๔. เพื่อสร้างความตระหนัก และความเข้าใจในคุณค่า ของความหลากหลาย ทางวัฒนธรรม อันจะนำมาซึ่งความสันติสุขของประชาชน ในจังหวัดชายแดนภาคใต้</p> <p>๕. เพื่อนำเด็กและเยาวชน ที่ผ่านการคัดเลือกระดับ จังหวัดนราธิวาส เข้าร่วม กิจกรรมโครงการมพกรรม ตาดิกาสัมพันธ์ ๕ จังหวัด ชายแดนภาคใต้</p>						<p>และเจ้าหน้าที่ องค์กรการบริหาร ส่วนจังหวัด นราธิวาส เข้าร่วม โครงการฯ จำนวน ๓๐๐ คน</p> <p><u>เชิงคุณภาพ</u> นักเรียน ครู และเจ้าหน้าที่ จากศูนย์การ ศึกษาอิสลาม ประจำมัสยิด (ตาดิกา) จังหวัดนราธิวาส และเจ้าหน้าที่ องค์กรบริหาร ส่วนจังหวัด นราธิวาส ที่เข้าร่วม โครงการฯ มีโอกาสเข้าร่วม แข่งขัน</p>	<p>ครูผู้สอนจากศูนย์การ ศึกษาประจำมัสยิด (ตาดิกา) มีการแลกเปลี่ยนเรียนรู้และได้ รับประสบการณ์จาก การเข้าร่วมกิจกรรม ๕. เด็กและเยาวชน มีความรัก ความเข้าใจ ในวิถีชีวิต ประเพณี และวัฒนธรรมของ สังคมในท้องถิ่น ๕. เด็กและเยาวชน ในจังหวัดนราธิวาส ได้เข้าร่วมโครงการ มหกรรมตาดิกา สัมพันธ์ ๕ จังหวัด ชายแดนภาคใต้</p>		

ที่	โครงการ	วัตถุประสงค์	เป้าหมาย (ผลผลิตของโครงการ)	งบประมาณ					ตัวชี้วัด (KPI)	ผลที่คาดว่าจะได้รับ	หน่วยงาน รับผิดชอบหลัก
				๒๕๖๖ (บาท)	๒๕๖๗ (บาท)	๒๕๖๘ (บาท)	๒๕๖๙ (บาท)	๒๕๗๐ (บาท)			
									แลกเปลี่ยน เรียนรู้และ ทำกิจกรรม ร่วมกันใน เรื่องต่าง ๆ เช่น ด้าน วิชาการ ด้านหลัก ปฏิบัติตน ตามหลัก ศาสนา ด้าน วัฒนธรรม กีฬา นันทนาการ เกมส์ การละเล่น พื้นเมือง ฯลฯ ตลอดจน มีความพึงพอใจ ในการเข้าร่วม โครงการฯ ในระดับมาก (โดยใช้แบบ ประเมินความ พึงพอใจในการ เข้าร่วม		

ที่	โครงการ	วัตถุประสงค์	เป้าหมาย (ผลผลิตของโครงการ)	งบประมาณ					ตัวชี้วัด (KPI)	ผลที่คาดว่าจะได้รับ	หน่วยงาน รับผิดชอบหลัก
				๒๕๖๖ (บาท)	๒๕๖๗ (บาท)	๒๕๖๘ (บาท)	๒๕๖๙ (บาท)	๒๕๗๐ (บาท)			
									โครงการ มหกรรมตาดีกา สัมพันธ์ ๕ จังหวัดชายแดน ภายใต้ เป็นเครื่องมือ ในการวัด)		
๓	มหกรรมตาดีกาสัมพันธ์ ๕ จังหวัดชายแดน ภาคใต้ (กรณีเป็นเจ้าภาพ)	๑. เพื่อส่งเสริมให้เด็ก เยาวชนและประชาชน เกิดความเข้าใจที่ดีต่อกัน สรรค์สร้างความสัมพันธ์ที่ดี ระหว่างเด็ก เยาวชน ประชาชนกับหน่วยงาน ภาครัฐ ๒. เพื่อส่งเสริมให้ผู้เรียนและ ผู้สอนของศูนย์การศึกษา อิสลามประจำมัสยิด (ตาดีกา) ในจังหวัดชายแดนภาคใต้ มีโอกาสดูแลเปลี่ยนเรียนรู้ และทำกิจกรรมร่วมกัน สามารถนำสิ่งที่ได้ ไปพัฒนาตนเองได้อย่าง มีคุณภาพ	นักเรียน ครู และเจ้าหน้าที่ จากศูนย์การศึกษาอิสลาม ประจำมัสยิด (ตาดีกา) จังหวัดนราธิวาส และ เจ้าหน้าที่องค์การบริหาร ส่วนจังหวัดนราธิวาส จำนวน ๑,๖๐๐ คน	๑,๑๖๐,๐๐๐	๑,๑๖๐,๐๐๐	๑,๑๖๐,๐๐๐	๑,๑๖๐,๐๐๐	๑,๑๖๐,๐๐๐	<b>เชิงปริมาณ</b> นักเรียน ครู และเจ้าหน้าที่ จากศูนย์การ ศึกษาอิสลาม ประจำมัสยิด (ตาดีกา) จังหวัด นราธิวาส และเจ้าหน้าที่ องค์การบริหาร ส่วนจังหวัด นราธิวาส เข้าร่วม โครงการฯ จำนวน ๑,๖๐๐ คน	๑. เด็กและเยาวชน มีความเข้าใจที่ดีต่อกัน เกิดความสมานฉันท์ ขึ้นในสังคม ๒. เด็กและเยาวชน สามารถพัฒนาตนเอง ตามวิถีมุสลิมอย่าง ถูกต้อง ๓. เด็ก เยาวชนและ ครูผู้สอนจากศูนย์การ ศึกษาประจำมัสยิด (ตาดีกา) มีการแลก เปลี่ยนเรียนรู้ และได้ รับประสบการณ์จาก การเข้าร่วมกิจกรรม ๔. เด็กและเยาวชน มีความรัก ความเข้าใจ	กองการศึกษาฯ

ที่	โครงการ	วัตถุประสงค์	เป้าหมาย (ผลผลิตของโครงการ)	งบประมาณ					ตัวชี้วัด (KPI)	ผลที่คาดว่าจะได้รับ	หน่วยงาน รับผิดชอบหลัก
				๒๕๖๖ (บาท)	๒๕๖๗ (บาท)	๒๕๖๘ (บาท)	๒๕๖๙ (บาท)	๒๕๗๐ (บาท)			
		<p>๓. เพื่อส่งเสริมให้เด็ก เยาวชน ได้เรียนรู้ เข้าใจในหลัก ศาสนา และสามารถนำไป พัฒนาตนเองตามวิถีมุสลิม อย่างถูกต้อง</p> <p>๔. เพื่อสร้างความตระหนัก และความเข้าใจในคุณค่า ของความหลากหลายทาง วัฒนธรรม อันจะนำมาซึ่ง ความสันติสุขของประชาชน ในจังหวัดชายแดนภาคใต้</p> <p>๕. เพื่อนำเด็กและเยาวชน ที่ผ่านการคัดเลือกระดับ จังหวัดนราธิวาส เข้าร่วม กิจกรรมโครงการมหกรรม ตาดีกาสัมพันธ์ ๕ จังหวัด ชายแดนภาคใต้</p>						<p><b>เชิงคุณภาพ</b></p> <p>นักเรียน ครู และเจ้าหน้าที่ จากศูนย์การ ศึกษาอิสลาม ประจำสยิด (ตาดีกา) จังหวัดนราธิวาส และเจ้าหน้าที่ องค์กรบริหาร ส่วนจังหวัด นราธิวาส ที่เข้าร่วม โครงการฯ มีโอกาส เข้าร่วมแข่งขัน แลกเปลี่ยน เรียนรู้และ ทำกิจกรรม ร่วมกันในเรื่อง ต่าง ๆ เช่น ด้านวิชาการ ด้านหลักปฏิบัติ ตนตามหลัก</p>	<p>ในวิถีชีวิต ประเพณี และวัฒนธรรมของ สังคมในท้องถิ่น</p> <p>๕. เด็กและเยาวชน ในจังหวัดนราธิวาส ได้เข้าร่วมโครงการ มหกรรมตาดีกา สัมพันธ์ ๕ จังหวัด ชายแดนภาคใต้</p>		

ที่	โครงการ	วัตถุประสงค์	เป้าหมาย (ผลผลิตของโครงการ)	งบประมาณ					ตัวชี้วัด (KPI)	ผลที่คาดว่าจะได้รับ	หน่วยงาน รับผิดชอบหลัก
				๒๕๖๖ (บาท)	๒๕๖๗ (บาท)	๒๕๖๘ (บาท)	๒๕๖๙ (บาท)	๒๕๗๐ (บาท)			
									ศาสนา ด้าน วัฒนธรรม กีฬา นันทนาการ เกมส์ การละเล่น พื้นเมือง ฯลฯ ตลอดจน มีความพึงพอใจ ในการเข้าร่วม โครงการฯ ในระดับมาก (โดยใช้แบบ ประเมินความ พึงพอใจในการ เข้าร่วม โครงการ มหกรรมตาดิกา สัมพันธ์ ๕ จังหวัด ชายแดนภาคใต้ เป็นเครื่องมือ ในการวัด)		

ที่	โครงการ	วัตถุประสงค์	เป้าหมาย (ผลผลิตของโครงการ)	งบประมาณ					ตัวชี้วัด (KPI)	ผลที่คาดว่าจะได้รับ	หน่วยงาน รับผิดชอบหลัก
				๒๕๖๖ (บาท)	๒๕๖๗ (บาท)	๒๕๖๘ (บาท)	๒๕๖๙ (บาท)	๒๕๗๐ (บาท)			
๔	ฝึกอบรมและทัศนศึกษา ดูงานเพื่อสืบสาน ประเพณีและวัฒนธรรม ท้องถิ่นของประชาชน ในพื้นที่จังหวัดนราธิวาส	๑. เพื่อให้ประชาชนใน จังหวัดนราธิวาสได้แสดง ออกถึงความจงรักภักดี ต่อพระมหากษัตริย์ ๒. เพื่อให้ประชาชนใน จังหวัดนราธิวาสได้มีโอกาส ศึกษาดูงาน ชมนิทรรศการ และได้รับความรู้เกี่ยวกับ การสืบสานประเพณีและ วัฒนธรรมท้องถิ่น ๓. เพื่อให้ประชาชนใน จังหวัดนราธิวาส มีโอกาส ได้แลกเปลี่ยนเรียนรู้ และ ทำกิจกรรมร่วมกัน สามารถ นำสิ่งที่ได้รับไปพัฒนา ตนเองได้อย่างมีคุณภาพ ตามวิถีชีวิตในท้องถิ่น ๔. เพื่อให้ประชาชนใน จังหวัดนราธิวาสตระหนัก และเข้าใจหลักศาสนา ประเพณีและวัฒนธรรม เพื่อนำมาปฏิบัติให้ถูกต้อง ตามหลักคำสอน อันจะนำมา ซึ่งความสันติสุขของประชาชน	ประชาชนและเจ้าหน้าที่ องค์การบริหารส่วนจังหวัด นราธิวาสผู้เกี่ยวข้อง	๓,๒๔๕,๐๐๐	๓,๒๔๕,๐๐๐	๓,๒๔๕,๐๐๐	๓,๒๔๕,๐๐๐	๓,๒๔๕,๐๐๐	<b>เชิงปริมาณ</b> ประชาชน ผู้นำชุมชน ผู้นำศาสนา ผู้นำท้องถิ่น และเจ้าหน้าที่ ส่วนจังหวัด นราธิวาส ผู้เกี่ยวข้อง เข้าร่วม โครงการฯ จำนวน ๕๘๕ คน <b>เชิงคุณภาพ</b> ประชาชน ผู้นำชุมชน ผู้นำศาสนา ผู้นำท้องถิ่น และเจ้าหน้าที่ องค์การบริหาร ส่วนจังหวัด นราธิวาส ผู้เกี่ยวข้อง	๑. ประชาชนใน จังหวัดนราธิวาส ได้แสดงออกถึง ความจงรักภักดี ต่อพระมหากษัตริย์ ๒. ประชาชนใน จังหวัดนราธิวาส ได้มีโอกาสศึกษาดูงาน ชมนิทรรศการและ ได้รับความรู้เกี่ยวกับ การสืบสานประเพณี และวัฒนธรรมท้องถิ่น ๓. ประชาชนใน จังหวัดนราธิวาส มีโอกาสดำเนินการ เรียนรู้ และทำกิจกรรม ร่วมกัน สามารถนำ สิ่งที่ได้รับไปพัฒนา ตนเองได้อย่างมี คุณภาพตามวิถีชีวิต ในท้องถิ่น ๔. ประชาชนใน จังหวัดนราธิวาส ได้ตระหนักและเข้าใจ	กองการศึกษาฯ



ที่	โครงการ	วัตถุประสงค์	เป้าหมาย (ผลผลิตของโครงการ)	งบประมาณ					ตัวชี้วัด (KPI)	ผลที่คาดว่าจะได้รับ	หน่วยงาน รับผิดชอบหลัก
				๒๕๖๖ (บาท)	๒๕๖๗ (บาท)	๒๕๖๘ (บาท)	๒๕๖๙ (บาท)	๒๕๗๐ (บาท)			
		ในจังหวัดนราธิวาส ๕. เพื่อให้ประชาชนใน จังหวัดนราธิวาสได้สร้าง ความตระหนักและเข้าใจ ในคุณค่าของความหลากหลายทางวัฒนธรรม เป็นการสืบสานประเพณี วัฒนธรรมให้คงอยู่สืบไป ภายใต้พหุวัฒนธรรม							ที่เข้าร่วม โครงการฯ ได้รับความรู้ ความเข้าใจ รวมถึงมีจิต สำนึกในการ อนุรักษ์สืบสาน ประเพณีและ วัฒนธรรม ท้องถิ่น และ มีความพึงพอใจ ในการเข้าร่วม โครงการฯ ในระดับมาก (โดยใช้แบบ ประเมินความ พึงพอใจในการ เข้าร่วมโครงการ ฝึกอบรมและ ทัศนศึกษาดูงาน เพื่อสืบสาน ประเพณีและ วัฒนธรรม ท้องถิ่น)	หลักศาสนา ประเพณี และวัฒนธรรม เพื่อนำมาปฏิบัติให้ ถูกต้องตามหลัก คำสอน อันจะนำมา ซึ่งความสันติสุขของ ประชาชนในจังหวัด นราธิวาส ๕. ประชาชนในจังหวัด นราธิวาส ได้สร้าง ความตระหนักและ เข้าใจในคุณค่าของ ความหลากหลายทาง วัฒนธรรม เป็นการ สืบสานประเพณี วัฒนธรรมให้คงอยู่ สืบไปภายใต้ พหุวัฒนธรรม	

ที่	โครงการ	วัตถุประสงค์	เป้าหมาย (ผลผลิตของโครงการ)	งบประมาณ					ตัวชี้วัด (KPI)	ผลที่คาดว่าจะได้รับ	หน่วยงาน รับผิดชอบหลัก
				๒๕๖๖ (บาท)	๒๕๖๗ (บาท)	๒๕๖๘ (บาท)	๒๕๖๙ (บาท)	๒๕๗๐ (บาท)			
๕	ศึกษาดูงานการบริหารจัดการสนามกีฬา	๑. เพื่อเสริมประสบการณ์ตรงในการบริหารจัดการสนามกีฬา ๒. เพื่อเตรียมความพร้อมในการบริหารจัดการ และรองรับสนามกีฬาแห่งใหม่ที่รับมอบจากจังหวัดนราธิวาส	เจ้าหน้าที่กองการศึกษา ศาสนาและวัฒนธรรม และเจ้าหน้าที่ที่เกี่ยวข้อง	๓๐๐,๐๐๐	๓๐๐,๐๐๐	๓๐๐,๐๐๐	๓๐๐,๐๐๐	๓๐๐,๐๐๐	<b>เชิงปริมาณ</b> เจ้าหน้าที่กองการศึกษา ศาสนาและวัฒนธรรม และเจ้าหน้าที่ที่เกี่ยวข้อง ที่เข้าร่วมโครงการฯ จำนวน ๓๐ คน <b>เชิงคุณภาพ</b> เจ้าหน้าที่กองการศึกษา ศาสนาและวัฒนธรรม และเจ้าหน้าที่ที่เกี่ยวข้อง ที่เข้าร่วมโครงการฯ ได้รับความรู้และประสบการณ์ในการบริหารจัดการสนามกีฬา	๑. เจ้าหน้าที่ที่มีประสบการณ์ตรงในการบริหารจัดการสนามกีฬา ๒. มีการเตรียมความพร้อม และรองรับสนามกีฬาที่รับมอบจากจังหวัดนราธิวาส	กองการศึกษาฯ

ที่	โครงการ	วัตถุประสงค์	เป้าหมาย (ผลผลิตของโครงการ)	งบประมาณ					ตัวชี้วัด (KPI)	ผลที่คาดว่าจะได้รับ	หน่วยงาน รับผิดชอบหลัก
				๒๕๖๖ (บาท)	๒๕๖๗ (บาท)	๒๕๖๘ (บาท)	๒๕๖๙ (บาท)	๒๕๗๐ (บาท)			
									ตามมาตรฐาน สากล และ มีความพึงพอใจ ในการเข้าร่วม โครงการฯ ในระดับมาก (โดยใช้แบบ ประเมินความ พึงพอใจในการ เข้าร่วม โครงการ ศึกษาดูงาน การบริหาร จัดการ สนามกีฬา เป็นเครื่องมือ ในการวัด)		
รวม	๕ โครงการ	-	-	๖,๘๔๕,๐๐๐	๖,๘๔๕,๐๐๐	๖,๘๔๕,๐๐๐	๖,๘๔๕,๐๐๐	๖,๘๔๕,๐๐๐	-	-	-

๖.๒ กลยุทธ์เสริมสร้างและทำนุบำรุงศาสนา ตลอดจนศิลปวัฒนธรรมท้องถิ่น

(๑) แผนงานอุตสาหกรรมและการโยธา

ที่	โครงการ	วัตถุประสงค์	เป้าหมาย (ผลผลิตของโครงการ)	งบประมาณ					ตัวชี้วัด (KPI)	ผลที่คาดว่าจะได้รับ	หน่วยงาน รับผิดชอบหลัก
				๒๕๖๖ (บาท)	๒๕๖๗ (บาท)	๒๕๖๘ (บาท)	๒๕๖๙ (บาท)	๒๕๗๐ (บาท)			
๑	ก่อสร้างอาคารละหมาด บริเวณสนามกีฬากลาง องค์การบริหารส่วน จังหวัดนราธิวาส	๑. เพื่อทำนุบำรุงศาสนา ๒. เพื่อใช้เป็นสถานที่ ประกอบศาสนกิจตามศาสนา อิสลาม ๓. เพื่ออำนวยความสะดวก ในการประกอบศาสนกิจ	อาคารละหมาด ๑ หลัง มีพื้นที่ใช้สอยไม่น้อยกว่า ๖๐๐ ตารางเมตร สามารถรองรับผู้ปฏิบัติ ศาสนกิจได้ไม่น้อยกว่า ๒๐๐ คน	๑๕,๐๐๐,๐๐๐	-	-	-	-	อาคารละหมาด ๑ หลัง	๑. ใช้เป็นสถานที่ ประกอบศาสนกิจ ตามศาสนาอิสลาม ๒. ใช้เพื่ออำนวยความสะดวก ในการประกอบ ศาสนกิจ	กองช่าง
รวม	๑ โครงการ	-	-	๑๕,๐๐๐,๐๐๐	-	-	-	-	-	-	-

รายละเอียดโครงการพัฒนา  
 แผนพัฒนาท้องถิ่น (พ.ศ. ๒๕๖๖ - ๒๕๗๐) (แก้ไข) ครั้งที่ ๖/๒๕๖๖  
 องค์การบริหารส่วนจังหวัดนราธิวาส

- ก. ยุทธศาสตร์ชาติ ๒๐ ปี ยุทธศาสตร์ที่ ๖ ด้านการปรับสมดุล และพัฒนาระบบบริหารจัดการภาครัฐ
- ข. แผนพัฒนาเศรษฐกิจและสังคมแห่งชาติ ฉบับที่ ๑๓ หมายเหตุที่ ๑๒ ไทยมีกำลังสมรรถนะสูงมุ่งเรียนรู้อย่างต่อเนื่อง ตอบโจทย์การพัฒนาแห่งอนาคต  
 หมายเหตุที่ ๑๓ ไทยมีภาครัฐที่ทันสมัย มีประสิทธิภาพและตอบโจทย์ประชาชน
- ค. Sustainable Development Goals: SDGs เป้าหมายที่ ๑๓ ปฏิบัติการอย่างเร่งด่วนเพื่อต่อสู้การเปลี่ยนแปลงสภาพภูมิอากาศและผลกระทบที่เกิดขึ้น เป้าหมายที่ ๑๖ ส่งเสริมความสงบสุขครอบคลุม  
 เพื่อการพัฒนาที่ยั่งยืนให้ทุกคนเข้าถึงความยุติธรรมและสร้างสถาบันที่มีประสิทธิภาพ รับผิดชอบและครอบคลุมทุกระดับ เป้าหมายที่ ๑๗ เสริมความเข้มแข็งให้แก่กลไกการดำเนินงานและฟื้นฟูหุ้นส่วน  
 ความร่วมมือระดับโลกเพื่อการพัฒนาที่ยั่งยืน
- ง. ประเด็นการพัฒนาจังหวัดนราธิวาส ประเด็นพัฒนาที่ ๒ พัฒนาคุณภาพชีวิต ลดความเหลื่อมล้ำ พัฒนาจัดการโครงสร้างพื้นฐานทรัพยากรธรรมชาติและสิ่งแวดล้อมอย่างเป็นระบบนำไปสู่ความมั่นคงและสันติสุขที่ยั่งยืน
- จ. ยุทธศาสตร์การพัฒนาขององค์กรปกครองส่วนท้องถิ่นในเขตจังหวัดนราธิวาส ยุทธศาสตร์ที่ ๗ ยุทธศาสตร์การพัฒนาด้านการบริหารจัดการตามหลักธรรมาภิบาล
  - ๗. ยุทธศาสตร์การพัฒนาด้านการบริหารจัดการตามหลักธรรมาภิบาล
    - ๗.๑ กลยุทธ์พัฒนาความรู้ความสามารถและคุณธรรมจริยธรรมแก่บุคลากรในองค์กร
      - (๑) แผนงานบริหารงานทั่วไป

ที่	โครงการ	วัตถุประสงค์	เป้าหมาย (ผลผลิตของโครงการ)	งบประมาณ					ตัวชี้วัด (KPI)	ผลที่คาดว่าจะได้รับ	หน่วยงาน รับผิดชอบหลัก
				๒๕๖๖ (บาท)	๒๕๖๗ (บาท)	๒๕๖๘ (บาท)	๒๕๖๙ (บาท)	๒๕๗๐ (บาท)			
๑	จัดทำแผนพัฒนา องค์การบริหาร ส่วนจังหวัด นราธิวาส	๑. เพื่อจัดทำแผนพัฒนา ท้องถิ่น และแผนการดำเนินงาน ขององค์การบริหาร ส่วนจังหวัดนราธิวาส ๒. เพื่อดำเนินการเตรียมการ จัดประชุมคณะกรรมการ ต่าง ๆ เพื่อให้การจัดทำ แผนพัฒนาท้องถิ่นเป็นไป	๑. จัดทำแผนพัฒนาท้องถิ่น ๒. จัดทำแผนการดำเนินงาน ๓. จัดประชุมคณะกรรมการ ต่าง ๆ (คณะกรรมการ พัฒนาท้องถิ่น และคณะ กรรมการสนับสนุนการ จัดทำแผนพัฒนาท้องถิ่น)	๕๐๐,๐๐๐	๕๐๐,๐๐๐	๕๐๐,๐๐๐	๕๐๐,๐๐๐	๕๐๐,๐๐๐	ร้อยละ ๑๐๐ ของความ สำเร็จในการ จัดทำแผน พัฒนาท้องถิ่น	๑. การจัดทำแผน พัฒนาท้องถิ่น และ แผนการดำเนินงาน ขององค์การบริหาร ส่วนจังหวัดนราธิวาส บรรลุผลสำเร็จตาม ระเบียบฯ ที่กำหนด ๒. การจัดประชุม	กอง ยุทธศาสตร์ฯ

ที่	โครงการ	วัตถุประสงค์	เป้าหมาย (ผลผลิตของโครงการ)	งบประมาณ					ตัวชี้วัด (KPI)	ผลที่คาดว่าจะได้รับ	หน่วยงาน รับผิดชอบหลัก
				๒๕๖๖ (บาท)	๒๕๖๗ (บาท)	๒๕๖๘ (บาท)	๒๕๖๙ (บาท)	๒๕๗๐ (บาท)			
		ตามระเบียบหรือหนังสือ สั่งการฯ และดำเนินการจัดเวที ประชุมคณะกรรมการฯ ประชาคม และผู้ที่เกี่ยวข้อง ตามที่กระทรวงมหาดไทย กำหนด	๔.จัดเวทีประชุม คณะกรรมการฯ ประชาคม และผู้ที่เกี่ยวข้อง ตามที่ กระทรวงมหาดไทยกำหนด (หนังสือชักซ้อมแนวทาง และหลักเกณฑ์การจัดทำ และประสานแผนพัฒนา ท้องถิ่น)							คณะกรรมการต่าง ๆ เพื่อให้การจัดทำ แผนพัฒนาท้องถิ่น เป็นไปตามระเบียบฯ และหนังสือสั่งการฯ และการจัดเวทีประชุม ระหว่างคณะกรรมการฯ ประชาคม และผู้ ที่เกี่ยวข้อง ตามที่ กระทรวงมหาดไทย กำหนด เป็นไปด้วย ความเรียบร้อยและ เกิดประสิทธิภาพ ๓. การจัดทำแผน พัฒนาท้องถิ่นของ องค์การบริหารส่วน จังหวัดนราธิวาส เป็นไปตามระเบียบฯ หนังสือสั่งการ และ สามารถดำเนินการ ได้สำเร็จเรียบร้อย ตามกรอบระยะเวลา ที่ระเบียบ/หนังสือ สั่งการ บรรลุ	
		๓. เพื่อให้การจัดทำแผน พัฒนาท้องถิ่นขององค์การ บริหารส่วนจังหวัดนราธิวาส เป็นไปตามระเบียบฯ หนังสือ สั่งการ และสามารถดำเนิน การได้สำเร็จเรียบร้อยตาม กรอบระยะเวลาที่ระเบียบ/ หนังสือสั่งการ บรรลุเป้า ประสงค์และเกิดประสิทธิภาพ ต่อองค์การบริหารส่วน จังหวัดนราธิวาส และ องค์กรปกครองส่วนท้องถิ่น ในเขตจังหวัดนราธิวาส และ เกิดประโยชน์กับประชาชน ในพื้นที่จังหวัดนราธิวาส									

ที่	โครงการ	วัตถุประสงค์	เป้าหมาย (ผลผลิตของโครงการ)	งบประมาณ					ตัวชี้วัด (KPI)	ผลที่คาดว่าจะได้รับ	หน่วยงาน รับผิดชอบหลัก
				๒๕๖๖ (บาท)	๒๕๖๗ (บาท)	๒๕๖๘ (บาท)	๒๕๖๙ (บาท)	๒๕๗๐ (บาท)			
										เป้าประสงค์และ เกิดประสิทธิภาพต่อ องค์การบริหารส่วน จังหวัดนราธิวาส และองค์กรปกครอง ส่วนท้องถิ่นในเขต จังหวัดนราธิวาส	
๒	ประสานการจัดทำแผนพัฒนาท้องถิ่นจังหวัดนราธิวาส	๑. เพื่อให้องค์การบริหารส่วนจังหวัดนราธิวาส ปฏิบัติงานตามอำนาจหน้าที่ในการจัดทำและประสานแผนพัฒนาท้องถิ่นได้อย่างมีประสิทธิภาพ เกิดประโยชน์ต่อองค์กรปกครองส่วนท้องถิ่น และประชาชนในพื้นที่โดยรวม ๒. เพื่อให้สามารถขับเคลื่อนการดำเนินงานของคณะกรรมการประสานแผนพัฒนาท้องถิ่น ตามระเบียบและหนังสือสั่งการ ของกระทรวงมหาดไทย และที่เกี่ยวข้องกับการจัดทำและประสานแผนพัฒนาท้องถิ่น	๑. โครงการประชุมคณะกรรมการประสานแผนพัฒนาท้องถิ่นระดับจังหวัด ๒. โครงการจัดทำ/ทบทวนยุทธศาสตร์การพัฒนาขององค์กรปกครองส่วนท้องถิ่นในเขตจังหวัด ๓. โครงการประชุมร่วมระหว่างคณะกรรมการประสานแผนพัฒนาท้องถิ่นระดับจังหวัด องค์กรปกครองส่วนท้องถิ่น และหน่วยงานที่เกี่ยวข้อง เพื่อการพัฒนาคุณภาพบุคลากรเกี่ยวกับการจัดทำและประสานแผนพัฒนาขององค์กรปกครองส่วนท้องถิ่นในเขตจังหวัด	๒๕๐,๐๐๐	๒๕๐,๐๐๐	๒๕๐,๐๐๐	๒๕๐,๐๐๐	๒๕๐,๐๐๐	การประชุมการจัดทำแผนพัฒนาท้องถิ่นขององค์การบริหารส่วนจังหวัดนราธิวาส ถูกต้องตามระเบียบ และหนังสือสั่งการของกระทรวงมหาดไทย	๑. องค์การบริหารส่วนจังหวัดนราธิวาส สามารถปฏิบัติงานตามอำนาจหน้าที่ในการจัดทำและประสานแผนพัฒนาท้องถิ่นได้อย่างมีประสิทธิภาพ เกิดประโยชน์ต่อองค์กรปกครองส่วนท้องถิ่น และประชาชนในพื้นที่โดยรวม ๒. การดำเนินงานของคณะกรรมการประสานแผนพัฒนาท้องถิ่นระดับจังหวัด เป็นไปตามระเบียบ	กอง ยุทธศาสตร์ฯ

ที่	โครงการ	วัตถุประสงค์	เป้าหมาย (ผลผลิตของโครงการ)	งบประมาณ					ตัวชี้วัด (KPI)	ผลที่คาดว่าจะได้รับ	หน่วยงาน รับผิดชอบหลัก
				๒๕๖๖ (บาท)	๒๕๖๗ (บาท)	๒๕๖๘ (บาท)	๒๕๖๙ (บาท)	๒๕๗๐ (บาท)			
		ขององค์กรปกครองส่วน ท้องถิ่นในเขตจังหวัดนราธิวาส								และหนังสือสั่งการ ของกระทรวงมหาด ไทยที่เกี่ยวข้องกับการ จัดทำและประสาน การจัดทำแผนพัฒนา ขององค์กรปกครอง ส่วนท้องถิ่น	
๓	ติดตามและ ประเมินผล แผนพัฒนา องค์การบริหาร ส่วนจังหวัด นราธิวาส	๑. เพื่อจัดประชุม คณะกรรมการติดตามและ ประเมินผลแผนพัฒนา องค์การบริหารส่วนจังหวัด นราธิวาส ประจำปี ๒. เพื่อการประเมินผลการ ดำเนินงานตามแผนพัฒนา ขององค์การบริหารส่วน จังหวัดนราธิวาส ประจำปี งบประมาณ พ.ศ. ๒๕๖๖ - ๒๕๗๐ ๓. เพื่อเป็นข้อมูลสำหรับ ผู้บริหารใช้ในการบริหารงาน ขององค์การบริหารส่วน จังหวัดนราธิวาส เพื่อการ ปรับปรุง พัฒนาท้องถิ่น	รายงานผลการติดตามและ ประเมินผลแผนพัฒนา องค์การบริหารส่วนจังหวัด นราธิวาส ประจำปีงบประมาณ พ.ศ. ๒๕๖๖ - ๒๕๗๐	๕๐,๐๐๐	๕๐,๐๐๐	๕๐,๐๐๐	๕๐,๐๐๐	๕๐,๐๐๐	จัดทำรายงาน ผลการติดตาม และประเมิน ผลแผนพัฒนา องค์การบริหาร ส่วนจังหวัด นราธิวาส อย่างน้อย ปีละ ๑ ครั้ง	๑. ทำให้ผู้บริหาร สามารถนำข้อมูล ไปใช้ในการพัฒนา การดำเนินงานของ องค์การบริหารส่วน จังหวัดนราธิวาส ให้เกิดประสิทธิภาพ ๒. ทำให้ทราบผล การดำเนินงานตาม แผนพัฒนาท้องถิ่น สามารถแก้ไขปัญหา และตอบสนองความ ต้องการของประชาชน ได้มากขึ้นเพียงใด และทราบถึงระดับ ความพึงพอใจของ ประชาชนและผู้เกี่ยวข้อง	กอง ยุทธศาสตร์ฯ



ที่	โครงการ	วัตถุประสงค์	เป้าหมาย (ผลผลิตของโครงการ)	งบประมาณ					ตัวชี้วัด (KPI)	ผลที่คาดว่าจะได้รับ	หน่วยงาน รับผิดชอบหลัก
				๒๕๖๖ (บาท)	๒๕๖๗ (บาท)	๒๕๖๘ (บาท)	๒๕๖๙ (บาท)	๒๕๗๐ (บาท)			
										ต่อการดำเนินงานตามโครงการต่าง ๆ ขององค์การบริหารส่วนจังหวัดนราธิวาส	
๔	ศึกษาและฝึกอบรมเชิงปฏิบัติการของคณะกรรมการที่ปฏิบัติงานตามภารกิจขององค์การบริหารส่วนจังหวัดนราธิวาส	๑. เพื่อให้คณะกรรมการที่ปฏิบัติงานตามภารกิจขององค์การบริหารส่วนจังหวัดนราธิวาสได้ศึกษาดูงานและฝึกอบรมเชิงปฏิบัติการ ๒. เพื่อเป็นการส่งเสริมความรู้ความเข้าใจและมีวิสัยทัศน์ในการทำแผนพัฒนาท้องถิ่นที่สอดคล้องต่อปัญหาความต้องการของประชาชนในพื้นที่ ๓. เพื่อแลกเปลี่ยนความรู้ประสบการณ์ และสามารถนำความรู้ที่ได้รับมาปรับใช้ทำแผนพัฒนาท้องถิ่น ๔. เพื่อเพิ่มศักยภาพและประสิทธิภาพในการพัฒนางานขององค์การบริหารส่วนจังหวัดนราธิวาส ที่ตอบสนองต่อความต้องการของ	๑. คณะกรรมการพัฒนาองค์การบริหารส่วนจังหวัดนราธิวาส ๒. คณะกรรมการสนับสนุนการจัดทำแผนพัฒนาองค์การบริหารส่วนจังหวัดนราธิวาส ๓. คณะกรรมการติดตามและประเมินผลแผนพัฒนาองค์การบริหารส่วนจังหวัดนราธิวาส ๔. สักส่วนประชาคมระดับจังหวัดสำหรับองค์การบริหารส่วนจังหวัดนราธิวาส ๕. เจ้าหน้าที่ผู้เกี่ยวข้อง	๒๕๐,๐๐๐	๒๕๐,๐๐๐	๒๕๐,๐๐๐	๒๕๐,๐๐๐	๒๕๐,๐๐๐	ผู้เข้าร่วมโครงการได้เรียนรู้แนวทางและกระบวนการขั้นตอนจัดทำแผนพัฒนาท้องถิ่นเป็นไปในทิศทางเดียวกันตลอดจนมีความพึงพอใจในการเข้าร่วมโครงการฯ ในระดับมาก (โดยใช้แบบประเมินความพึงพอใจในการเข้าร่วมโครงการฯ	เพิ่มพูนประสบการณ์ให้กับคณะกรรมการฯ และสามารถปฏิบัติงานตามภารกิจขององค์การบริหารส่วนจังหวัดนราธิวาสอย่างมีประสิทธิภาพ มีวิสัยทัศน์ ทักษะ และความรู้ที่ได้รับไปปรับใช้ในการพัฒนาท้องถิ่นได้อย่างถูกต้อง ตรงกับความต้องการของประชาชนในพื้นที่	กองยุทธศาสตร์ฯ

ที่	โครงการ	วัตถุประสงค์	เป้าหมาย (ผลผลิตของโครงการ)	งบประมาณ					ตัวชี้วัด (KPI)	ผลที่คาดว่าจะได้รับ	หน่วยงาน รับผิดชอบหลัก
				๒๕๖๖ (บาท)	๒๕๖๗ (บาท)	๒๕๖๘ (บาท)	๒๕๖๙ (บาท)	๒๕๗๐ (บาท)			
		ประชาชนในพื้นที่ ๕. เพื่อเป็นการสร้างความ สัมพันธ์อันดีระหว่างกัน							เป็นเครื่องมือ ในการวัด)		
๕	อบรมความรู้ พัฒนาศักยภาพ การปฏิบัติงาน ผู้ตรวจสอบ ภายใน	๑. เพื่อให้มีการพัฒนาและ ปรับปรุงงานตรวจสอบ ภายในอย่างต่อเนื่องในอัน ที่จะทำให้การทำงานมี คุณภาพเป็นที่เชื่อถือและ ยอมรับของผู้บริหารและ หน่วยรับตรวจ ๒. เพื่อพัฒนาเจ้าหน้าที่ ให้มีศักยภาพมีความรู้ ความสามารถในการนำไป ปฏิบัติงานได้อย่างมีคุณภาพ ได้มาตรฐานเป็นที่ยอมรับ ต่อไป	ผู้ปฏิบัติหน้าที่ด้านการ ตรวจสอบภายในและผู้ที สนใจขององค์กรปกครอง ส่วนท้องถิ่นในจังหวัด นราธิวาส จำนวน ๑๐๐ คน	-	๗๐,๐๐๐	-	-	-	<b>เชิงปริมาณ</b> จำนวนผู้เข้าร่วม อบรมตาม โครงการ ๑๐๐ คน <b>เชิงคุณภาพ</b> ระดับความ พึงพอใจของ ผู้เข้ารับอบรม ต่อโครงการ ร้อยละ ๘๐	๑. ผู้ปฏิบัติหน้าที่ ตรวจสอบภายในได้ เรียนรู้และมีความ เข้าใจเกี่ยวกับแนว ทางการปฏิบัติงานให้ เป็นไปตามมาตรฐาน การตรวจสอบภายใน และจริยธรรมของ ผู้ตรวจสอบภายใน ของส่วนราชการ ๒. ผู้ปฏิบัติหน้าที่ ตรวจสอบภายในได้ มีการพัฒนาและ ปรับปรุงงานในความ รับผิดชอบอย่าง ต่อเนื่อง เพื่อให้ผล การทำงานมีประสิทธิภาพ ประสิทธิภาพยิ่งขึ้น ๓. ผู้บริหารเกิดความ มั่นใจในรายงานผล การตรวจสอบภายใน	หน่วยตรวจสอบฯ

ที่	โครงการ	วัตถุประสงค์	เป้าหมาย (ผลผลิตของโครงการ)	งบประมาณ					ตัวชี้วัด (KPI)	ผลที่คาดว่าจะได้รับ	หน่วยงาน รับผิดชอบหลัก
				๒๕๖๖ (บาท)	๒๕๖๗ (บาท)	๒๕๖๘ (บาท)	๒๕๖๙ (บาท)	๒๕๗๐ (บาท)			
										ของเจ้าหน้าที่ตรวจสอบ ภายในของเจ้าหน้าที่ ตรวจสอบภายใน สามารถนำผลการ ตรวจสอบไปใช้ ประโยชน์ในการ ปรับปรุงเพื่อเพิ่ม ประสิทธิภาพและ ประสิทธิผลในการ บริหารงานให้สัมฤทธิ์ และสอดคล้องกับ นโยบายและเป้าหมาย ขององค์กร	
๖	อบรมเสริมสร้าง คุณภาพงาน ตรวจสอบ ภายในสำหรับ องค์กรปกครอง ส่วนท้องถิ่น	๑. เพื่อให้มีความรู้ ความ เข้าใจที่ถูกต้อง เกี่ยวกับ แนวทางปฏิบัติการประกัน และการปรับปรุงคุณภาพ งานตรวจสอบภายใน ๒. เพื่อให้มีการเรียนรู้ แนวปฏิบัติ ทักษะในการ ทำหน้าที่ผู้ตรวจสอบภายใน ได้อย่างมีคุณภาพและ มาตรฐาน	ผู้ปฏิบัติหน้าที่ด้านการ ตรวจสอบภายในและผู้ที สนใจขององค์กรปกครอง ส่วนท้องถิ่นในจังหวัด นราธิวาส จำนวน ๑๐๐ คน	-	-	-	๗๐,๐๐๐	-	<b>เชิงปริมาณ</b> จำนวนผู้เข้าร่วม อบรมตาม โครงการ ๑๐๐ คน <b>เชิงคุณภาพ</b> ระดับความ พึงพอใจของ ผู้เข้ารับอบรม ต่อโครงการ ร้อยละ ๘๐	๑. องค์กรปกครอง ส่วนท้องถิ่นได้รับ ผลการประเมินการ ประกันเป็นที่น่าพอใจ ๒. ผู้ปฏิบัติหน้าที่ ตรวจสอบภายใน ได้มีการพัฒนาและ ปรับปรุงงานในความ รับผิดชอบอย่าง ต่อเนื่อง เพื่อให้ผล การทำงานมีประสิทธิภาพ	หน่วยตรวจสอบฯ

ที่	โครงการ	วัตถุประสงค์	เป้าหมาย (ผลผลิตของโครงการ)	งบประมาณ					ตัวชี้วัด (KPI)	ผลที่คาดว่าจะได้รับ	หน่วยงาน รับผิดชอบหลัก
				๒๕๖๖ (บาท)	๒๕๖๗ (บาท)	๒๕๖๘ (บาท)	๒๕๖๙ (บาท)	๒๕๗๐ (บาท)			
										ภาพประสิทธิผล ยิ่งขึ้น	
๗	ฝึกอบรม หลักสูตรการ พัฒนาทักษะ ประชุมสภา ท้องถิ่นกับ บทบาทสภา ท้องถิ่น	๑. เพื่อให้ผู้เข้าร่วมอบรม มีการเรียนรู้และเข้าใจถึง หลักเกณฑ์ วิธีการ และ ขั้นตอนต่าง ๆ เกี่ยวกับ การประชุมสภาท้องถิ่น อย่างถูกต้อง ๒. เพื่อให้ผู้เข้าร่วมอบรม ได้เพิ่มทักษะการบริหาร งบประมาณและการประชุม สภาท้องถิ่น ๓. เพื่อให้ผู้เข้าร่วมอบรม มีความเข้าใจเกี่ยวกับ กฎหมาย ระเบียบ หนังสือ สั่งการที่เกี่ยวข้องในการ ประชุมสภาท้องถิ่นอย่าง ถูกต้องและมีประสิทธิภาพ สูงสุด ๔. เพื่อให้ผู้เข้าร่วมอบรม มีการแลกเปลี่ยนเรียนรู้ ร่วมกันเกี่ยวกับการบริหาร ประชุมสภาท้องถิ่น	<b>เชิงปริมาณ</b> ดำเนินการฝึกอบรมให้แก่ ประธานสภาท้องถิ่น สมาชิก สภาท้องถิ่น เลขานุการสภา ท้องถิ่นและบุคลากรของ องค์กรปกครองส่วนท้องถิ่น ที่เกี่ยวข้องในเขตพื้นที่ จังหวัดนราธิวาส จำนวน ๑ รุ่นๆ ละ ๑๐๐ คน <b>เชิงคุณภาพ</b> ผู้เข้าร่วมอบรมได้รับความรู้ ตามเนื้อหา โดยใช้เวลา เข้าร่วมอบรม ไม่ต่ำกว่า ร้อยละ ๘๐ ของเวลาอบรม ตามเกณฑ์ที่กำหนด และมี ระดับความพึงพอใจโดยรวม ไม่ต่ำกว่า ๓	๑๓๕,๐๐๐	๑๓๕,๐๐๐	๑๓๕,๐๐๐	๑๓๕,๐๐๐	๑๓๕,๐๐๐	<b>เชิงคุณภาพ</b> ผู้เข้าร่วมอบรม ได้รับความรู้ ตามเนื้อหา โดยใช้เวลา เข้าร่วมอบรม ไม่ต่ำกว่า ร้อยละ ๘๐ ของเวลาอบรม ตามเกณฑ์ ที่กำหนด และ มีระดับความ พึงพอใจ โดยรวม ไม่ต่ำกว่า ๓	๑. ผู้เข้าร่วมอบรม ได้เรียนรู้เนื้อหาสาระ สำคัญและตระหนักถึง บทบาทหน้าที่ของ ตนเองได้อย่างถูกต้อง ครบถ้วน อันจะ สามารถบริหารได้ อย่างมีประสิทธิภาพ สูงสุด ๒. ผู้เข้าร่วมอบรม มีทักษะการบริหาร งบประมาณและการ ประชุมสภาท้องถิ่น เพิ่มมากขึ้น	สำนักงาน เลขานุการ อบจ.
รวม	๗ โครงการ	-	-	๑,๑๘๕,๐๐๐	๑,๒๕๕,๐๐๐	๑,๑๘๕,๐๐๐	๑,๒๕๕,๐๐๐	๑,๑๘๕,๐๐๐	-	-	-

๗.๑ กลยุทธ์พัฒนาความรู้ความสามารถและคุณธรรมจริยธรรมแก่บุคลากรในองค์กร

(๒) แผนงานการศึกษา

ที่	โครงการ	วัตถุประสงค์	เป้าหมาย (ผลผลิตของโครงการ)	งบประมาณ					ตัวชี้วัด (KPI)	ผลที่คาดว่าจะได้รับ	หน่วยงาน รับผิดชอบหลัก
				๒๕๖๖ (บาท)	๒๕๖๗ (บาท)	๒๕๖๘ (บาท)	๒๕๖๙ (บาท)	๒๕๗๐ (บาท)			
๑	จัดประชุมสัมมนา คณะกรรมการประสาน แผนพัฒนาการศึกษา ขององค์กรปกครอง ส่วนท้องถิ่น ในเขต จังหวัดนราธิวาส	๑. เพื่อซักซ้อมแนวทาง และกระบวนการขั้นตอน จัดทำแผนพัฒนาการศึกษา ขององค์กรปกครองส่วนท้องถิ่น ในเขตจังหวัดนราธิวาส ๒. เพื่อให้องค์กรปกครอง ส่วนท้องถิ่นในจังหวัด นราธิวาส ได้กำหนดแนวทาง การจัดทำแผนพัฒนาการศึกษา ในทิศทางเดียวกัน อีกทั้งเป็น การประสาน รวบรวมข้อมูล ให้คำปรึกษา แนะนำเกี่ยวกับ การจัดแผนพัฒนาการศึกษา แก่บุคลากรทางการศึกษาของ องค์กรปกครองส่วนท้องถิ่น	๑. ผู้บริหารองค์กรปกครอง ส่วนท้องถิ่น ๒. บุคลากรทางการศึกษา ๓. หัวหน้าส่วนราชการและ เจ้าหน้าที่ อบจ.นราธิวาส	๓๐๐,๐๐๐	๓๐๐,๐๐๐	๓๐๐,๐๐๐	๓๐๐,๐๐๐	๓๐๐,๐๐๐	<b>เชิงปริมาณ</b> ผู้บริหาร องค์กร ปกครอง ส่วนท้องถิ่น บุคลากรทาง การศึกษา หัวหน้าส่วน ราชการและ เจ้าหน้าที่ อบจ.นราธิวาส ที่เกี่ยวข้อง เข้าร่วม โครงการฯ จำนวน ๒๑๐ คน  <b>เชิงคุณภาพ</b> ผู้เข้าร่วม โครงการ ได้เรียนรู้ แนวทาง และ	๑. องค์กรปกครอง ส่วนท้องถิ่นในจังหวัด นราธิวาส มีแนวทาง และกระบวนการ ขั้นตอนจัดทำแผน พัฒนาการศึกษา ขององค์กรปกครอง ส่วนท้องถิ่น ๒. องค์กรปกครอง ส่วนท้องถิ่นในจังหวัด นราธิวาส มีแผน พัฒนาการศึกษา ในทิศทางเดียวกัน	กองการศึกษาฯ

ที่	โครงการ	วัตถุประสงค์	เป้าหมาย (ผลผลิตของโครงการ)	งบประมาณ					ตัวชี้วัด (KPI)	ผลที่คาดว่าจะได้รับ	หน่วยงาน รับผิดชอบหลัก
				๒๕๖๖ (บาท)	๒๕๖๗ (บาท)	๒๕๖๘ (บาท)	๒๕๖๙ (บาท)	๒๕๗๐ (บาท)			
									กระบวนการ ขั้นตอนจัดทำ แผนพัฒนา การศึกษาของ องค์กรปกครอง ส่วนท้องถิ่น และประสาน กำหนดแนวทาง การจัดทำแผน พัฒนาการ ศึกษาของ องค์กรปกครอง ส่วนท้องถิ่น เป็นไปในทิศ ทางเดียวกัน ตลอดจน มีความพึงพอใจ ในการเข้าร่วม โครงการฯ ในระดับมาก (โดยใช้แบบ ประเมินความ พึงพอใจในการ เข้าร่วม		

ที่	โครงการ	วัตถุประสงค์	เป้าหมาย (ผลผลิตของโครงการ)	งบประมาณ					ตัวชี้วัด (KPI)	ผลที่คาดว่าจะได้รับ	หน่วยงาน รับผิดชอบหลัก
				๒๕๖๖ (บาท)	๒๕๖๗ (บาท)	๒๕๖๘ (บาท)	๒๕๖๙ (บาท)	๒๕๗๐ (บาท)			
									โครงการฯ เป็นเครื่องมือ ในการวัด)		
รวม	๑ โครงการ	-	-	๓๐๐,๐๐๐	๓๐๐,๐๐๐	๓๐๐,๐๐๐	๓๐๐,๐๐๐	๓๐๐,๐๐๐	-	-	-

๗.๒ กลยุทธ์ปรับปรุงและสร้างระบบการให้บริการที่ทันสมัย รวดเร็ว และมีประสิทธิภาพ

(๑) แผนงานสร้างความเข้มแข็งของชุมชน

ที่	โครงการ	วัตถุประสงค์	เป้าหมาย (ผลผลิตของโครงการ)	งบประมาณ					ตัวชี้วัด (KPI)	ผลที่คาดว่าจะได้รับ	หน่วยงาน รับผิดชอบหลัก
				๒๕๖๖ (บาท)	๒๕๖๗ (บาท)	๒๕๖๘ (บาท)	๒๕๖๙ (บาท)	๒๕๗๐ (บาท)			
๑	องค์การบริหาร ส่วนจังหวัด นราธิวาส เคลื่อนที่พบ ประชาชน	๑. เพื่อส่งเสริมการให้บริการ ประชาชนในเชิงรุกลักษณะ การจัดหน่วยงานเคลื่อนที่ เพิ่มช่องทางในการให้บริการ ประชาชนสามารถเข้าถึงการ บริการขององค์การบริหาร ส่วนจังหวัดนราธิวาสได้อย่าง ครอบคลุมทุกพื้นที่ ๒. เพื่อรับทราบปัญหาความ เดือดร้อน และความต้องการ ของประชาชนในพื้นที่ ๓. เพื่อประชาสัมพันธ์และ เผยแพร่ข้อมูลข่าวสาร ผลการดำเนินงานของ องค์การบริหารส่วนจังหวัด นราธิวาสให้ประชาชนได้ รับทราบ ๔. เพื่อให้ประชาชนในทุก พื้นที่ได้มีส่วนร่วมในกิจกรรม ต่าง ๆ ขององค์การบริหาร ส่วนจังหวัดนราธิวาส เกิดความโปร่งใสในการ	การจัดโครงการองค์การ บริหารส่วนจังหวัดนราธิวาส เคลื่อนที่พบประชาชน ประจำ ปีงบประมาณ พ.ศ. ๒๕๖๕ ในพื้นที่ ๑๓ อำเภอ จังหวัด นราธิวาส	๕๐๐,๐๐๐	๕๐๐,๐๐๐	๕๐๐,๐๐๐	๕๐๐,๐๐๐	๕๐๐,๐๐๐	<b>เชิงปริมาณ</b> - การจัด กิจกรรมโครงการ องค์การบริหาร ส่วนจังหวัด นราธิวาส เคลื่อนที่พบ ประชาชน ในพื้นที่ ๑๓ อำเภอ ของจังหวัด นราธิวาส  <b>เชิงคุณภาพ</b> ประเมินความ พึงพอใจของ ประชาชน ที่เข้าร่วม โครงการฯ	๑. ประชาชนทุกอำเภอ ในพื้นที่จังหวัดนราธิวาส เข้าถึงการบริการของ องค์การบริหารส่วน จังหวัดนราธิวาส ได้อย่างสะดวก ลดขั้นตอนและภาระ ต่าง ๆ ของประชาชน ในการมาติดต่อราชการ ๒. การดำเนินงานของ องค์การบริหารส่วน จังหวัดนราธิวาส มีประสิทธิภาพสามารถ แก้ไขปัญหาและตอบ สนองความต้องการ ของประชาชนได้อย่าง แท้จริง ๓. สามารถประชาสัมพันธ์ ผลการดำเนินงานของ องค์การบริหารส่วน จังหวัดนราธิวาส ให้ประชาชนได้รับ	สำนักงาน เลขานุการ อบจ.



ที่	โครงการ	วัตถุประสงค์	เป้าหมาย (ผลผลิตของโครงการ)	งบประมาณ					ตัวชี้วัด (KPI)	ผลที่คาดว่าจะได้รับ	หน่วยงาน รับผิดชอบหลัก
				๒๕๖๖ (บาท)	๒๕๖๗ (บาท)	๒๕๖๘ (บาท)	๒๕๖๙ (บาท)	๒๕๗๐ (บาท)			
		บริหารงาน								ทราบเกิดความเข้าใจ และทัศนคติที่ดีต่อกัน ๔. ประชาชนในทุก พื้นที่ได้เข้ามามีส่วน ร่วมในการดำเนินงาน ขององค์การบริหาร ส่วนจังหวัด	
รวม	๑ โครงการ	-	-	๕๐๐,๐๐๐	๕๐๐,๐๐๐	๕๐๐,๐๐๐	๕๐๐,๐๐๐	๕๐๐,๐๐๐	-	-	-

บัญชีครุภัณฑ์

สำหรับที่ไม่ได้ดำเนินการจัดทำเป็นโครงการพัฒนาท้องถิ่น  
แผนพัฒนาท้องถิ่น (พ.ศ. ๒๕๖๖ - ๒๕๗๐) (แก้ไข) ครั้งที่ ๖/๒๕๖๖

องค์การบริหารส่วนจังหวัดนราธิวาส

ประเภทครุภัณฑ์

แบบ ผ.๐๓

๑. ประเภทครุภัณฑ์ยานพาหนะและขนส่ง

๑.๑ กลยุทธ์พัฒนาปรับปรุงจัดหาเครื่องมือ เครื่องใช้ ตลอดจนสถานที่ในการปฏิบัติงาน

(๑) แผนงานอุตสาหกรรมและการโยธา

ที่	แผนงาน	หมวด	ประเภท	เป้าหมาย (ผลผลิตของครุภัณฑ์)	งบประมาณ					หน่วยงาน รับผิดชอบหลัก
					๒๕๖๖ (บาท)	๒๕๖๗ (บาท)	๒๕๖๘ (บาท)	๒๕๖๙ (บาท)	๒๕๗๐ (บาท)	
๑	สร้างความเข้มแข็งของชุมชน	ค่าครุภัณฑ์	ครุภัณฑ์การเกษตร	จัดซื้อรถเกี่ยวข้าวให้บริการ สาธารณะแก่เกษตรกร เพื่อลดต้นทุนการผลิตให้กับ เกษตรกรทุกครัวเรือนในจังหวัด นราธิวาส ตามโครงการองค์การ บริหารส่วนจังหวัดนราธิวาส ร่วมใจจัดซื้อรถเกี่ยวข้าวให้ บริการสาธารณะแก่เกษตรกร เพื่อลดต้นทุนการผลิตให้กับ เกษตรกรทุกครัวเรือนในจังหวัด นราธิวาส	๒,๐๐๐,๐๐๐	-	-	-	-	สำนักปลัดฯ
รวม	๑ โครงการ	-	-	-	๒,๐๐๐,๐๐๐	-	-	-	-	