



แผนพัฒนาท้องถิ่น

(พ.ศ. ๒๕๖๖-๒๕๗๐)

องค์การบริหารส่วนจังหวัดนครพนม





ประกาศองค์การบริหารส่วนจังหวัดนราธิวาส
เรื่อง ประกาศใช้แผนพัฒนาท้องถิ่น (พ.ศ. ๒๕๖๖ - ๒๕๗๐) ขององค์การบริหารส่วนจังหวัดนราธิวาส

ด้วยองค์การบริหารส่วนจังหวัดนราธิวาส ได้จัดทำแผนพัฒนาท้องถิ่น (พ.ศ. ๒๕๖๖ - ๒๕๗๐) เพื่อใช้เป็นกรอบในการจัดทำงบประมาณรายจ่ายประจำปี งบประมาณรายจ่ายเพิ่มเติม และงบประมาณจากเงินสะสมในช่วงของแผนนั้น รวมทั้งวางแนวทางเพื่อให้มีการปฏิบัติให้บรรลุวัตถุประสงค์ตามโครงการพัฒนาที่กำหนดไว้ขององค์การบริหารส่วนจังหวัดนราธิวาส ตามระเบียบกระทรวงมหาดไทยว่าด้วยการจัดทำแผนพัฒนาขององค์กรปกครองส่วนท้องถิ่น พ.ศ. ๒๕๔๘ และแก้ไขเพิ่มเติมถึง (ฉบับที่ ๓) พ.ศ. ๒๕๖๑ หนังสือกระทรวงมหาดไทย ด่วนที่สุด ที่ มท ๐๘๑๐.๓/ว ๗๔๖๗ ลงวันที่ ๑๔ ธันวาคม ๒๕๖๓ เรื่อง แนวทางการจัดทำแผนพัฒนาขององค์กรปกครองส่วนท้องถิ่น (พ.ศ. ๒๕๖๖ - ๒๕๗๐) และหนังสือจังหวัดนราธิวาส ด่วนที่สุด ที่ นธ ๐๐๒๓.๓/๕๘๐ ลงวันที่ ๒๗ มกราคม ๒๕๖๔ เรื่อง แนวทางการจัดทำประชาคมท้องถิ่นกรณีการจัดทำและเพิ่มเติมแผนพัฒนาท้องถิ่นขององค์กรปกครองส่วนท้องถิ่นในสถานการณ์แพร่ระบาดของโรคติดเชื้อไวรัสโคโรนา ๒๐๑๙ (COVID - ๑๙) ระลอกใหม่ ซึ่งได้ผ่านการพิจารณาจากคณะกรรมการพัฒนาองค์การบริหารส่วนจังหวัดนราธิวาสและนายกองค์การบริหารส่วนจังหวัดนราธิวาส ได้อนุมัติแล้ว

อาศัยอำนาจตามความในหมวดที่ ๕ ข้อ ๒๔ แห่งระเบียบกระทรวงมหาดไทยว่าด้วยการจัดทำแผนขององค์กรปกครองส่วนท้องถิ่น พ.ศ. ๒๕๔๘ และแก้ไขเพิ่มเติมถึง (ฉบับที่ ๓) พ.ศ. ๒๕๖๑ จึงประกาศใช้แผนพัฒนาท้องถิ่น (พ.ศ. ๒๕๖๖ - ๒๕๗๐) ขององค์การบริหารส่วนจังหวัดนราธิวาส รายละเอียดปรากฏตามเอกสารแนบท้ายประกาศฉบับนี้ ผู้สนใจสามารถขอดูรายละเอียดได้ที่กองแผนและงบประมาณ และศูนย์ข้อมูลข่าวสารขององค์การบริหารส่วนจังหวัดนราธิวาส หรือเว็บไซต์องค์การบริหารส่วนจังหวัดนราธิวาส www.narathiwatpao.go.th

จึงประกาศให้ทราบโดยทั่วกัน

ประกาศ ณ วันที่ ๓ พฤศจิกายน พ.ศ. ๒๕๖๔

(นายภูแข็ง ยาวอหะซัน)

นายกองค์การบริหารส่วนจังหวัดนราธิวาส

คำนำ

ระเบียบกระทรวงมหาดไทย ว่าด้วยการจัดทำแผนพัฒนาท้องถิ่นขององค์กรปกครองส่วนท้องถิ่น พ.ศ. ๒๕๔๘ แก้ไขเพิ่มเติม (ฉบับที่ ๒) พ.ศ. ๒๕๕๙ (ฉบับที่ ๓) พ.ศ. ๒๕๖๑ กำหนดให้องค์กรปกครองส่วนท้องถิ่นจัดทำแผนพัฒนาท้องถิ่น เพื่อใช้เป็นกรอบในการจัดทำงบประมาณรายจ่ายประจำปีงบประมาณรายจ่ายเพิ่มเติม และงบประมาณจากเงินสะสม โดยแผนงาน/โครงการพัฒนาที่ปรากฏในแผนพัฒนาฉบับนี้ มีความสอดคล้องเชื่อมโยงกับยุทธศาสตร์การพัฒนาขององค์กรปกครองส่วนท้องถิ่นในเขตจังหวัดนราธิวาส ยุทธศาสตร์การพัฒนาจังหวัด/กลุ่มจังหวัด แผนพัฒนาเศรษฐกิจและสังคมแห่งชาติ ยุทธศาสตร์ประเทศ ยุทธศาสตร์การพัฒนาพื้นที่ แผนงานด้านความมั่นคง ผังเมืองรวม แผนชุมชน/แผนหมู่บ้าน และสภาพปัญหาและความต้องการของประชาชนในพื้นที่ ตลอดจนนโยบายของผู้บริหารท้องถิ่น ภายใต้ศักยภาพการพัฒนาของท้องถิ่น เพื่อให้การพัฒนาเป็นไปในแนวทางเดียวกัน และประชาชนในท้องถิ่นได้รับประโยชน์สูงสุด

องค์การบริหารส่วนจังหวัดนราธิวาส มีความประสงค์ที่จะนำแผนพัฒนาท้องถิ่นไปสู่การปฏิบัติให้ได้มากที่สุด เพื่อแก้ไขปัญหาความเดือดร้อนและความต้องการของประชาชนในพื้นที่จังหวัดนราธิวาส อีกทั้งหวังเป็นอย่างยิ่งว่าจะเป็นเอกสารเพื่อประสานการพัฒนาาร่วมกับทุกภาคส่วนที่เกี่ยวข้อง อันจะนำมาซึ่งการพัฒนาท้องถิ่นที่ยั่งยืน ต่อไป

(นายภูแข็ง ยาวอหะซัน)

นายกองค์การบริหารส่วนจังหวัดนราธิวาส

วันที่ ๓ พฤศจิกายน พ.ศ. ๒๕๖๔

สารบัญ

หน้า

ส่วนที่ ๑ สภาพทั่วไปและข้อมูลพื้นฐาน

๑. ด้านกายภาพ	๑ - ๓
๒. ด้านการเมือง/การปกครอง	๓ - ๗
๓. ประชากร	๗ - ๑๑
๔. สภาพทางสังคม	๑๑ - ๑๖
๕. ระบบบริการพื้นฐาน	๑๗ - ๒๔
๖. ระบบเศรษฐกิจ	๒๕ - ๓๕
๗. ศาสนา ประเพณี วัฒนธรรม	๓๕ - ๔๒
๘. ทรัพยากรธรรมชาติ	๔๒ - ๔๔

ส่วนที่ ๒ ยุทธศาสตร์การพัฒนาระดับองค์กรปกครองส่วนท้องถิ่น

๑. ความสัมพันธ์ระหว่างแผนพัฒนาระดับมหภาค	๔๕ - ๗๕
๒. ยุทธศาสตร์การพัฒนาขององค์กรปกครองส่วนท้องถิ่นในเขตจังหวัดนราธิวาส	๗๖ - ๙๕
๓. การวิเคราะห์เพื่อพัฒนาท้องถิ่น	๙๖ - ๑๐๑

ส่วนที่ ๓ การนำแผนพัฒนาท้องถิ่นสู่การปฏิบัติ

๑. ยุทธศาสตร์การพัฒนาและแผนงาน	๑๐๒ - ๑๐๘
๒. บัญชีโครงการพัฒนาท้องถิ่น	
บัญชีสรุปโครงการพัฒนา (แบบ ผ.๐๑)	๑๐๙ - ๑๑๕
บัญชีรายละเอียดโครงการพัฒนา (แบบ ผ.๐๒)	๑๑๖ - ๒๒๔
บัญชีครุภัณฑ์ (แบบ ผ.๐๓)	๒๒๕

ส่วนที่ ๔ การติดตามและประเมินผล

๑. การติดตามและประเมินผลยุทธศาสตร์	๒๒๖ - ๒๒๙
๒. การติดตามและประเมินผลโครงการขององค์กรปกครองส่วนท้องถิ่น	๒๒๙ - ๒๓๓
๓. สรุปผลการพัฒนาท้องถิ่น	๒๓๓ - ๒๔๕
๔. ข้อเสนอแนะในการจัดทำแผนพัฒนาท้องถิ่นในอนาคต	๒๔๖

ส่วนที่ ๑

สภาพทั่วไปและข้อมูลพื้นฐาน

ส่วนที่ ๑ สภาพทั่วไปและข้อมูลพื้นฐาน

นราธิวาส เดิมชื่อ “มะนารอ” มีฐานะเป็นเพียงอำเภอหนึ่ง เรียกว่า อำเภอบางนรา ขึ้นกับเมืองสายบุรี ซึ่งเป็นหนึ่งในเจ็ดหัวเมืองภาคใต้ ต่อมาได้โอนไปขึ้นกับเมืองระแงะ ซึ่งเป็นหนึ่งในเจ็ดหัวเมืองเช่นกัน โดยประวัติความเป็นมาของนราธิวาสนั้น มีความเชื่อมโยงกับเรื่องราวของเมืองปัตตานี เมืองสายบุรี และเมืองระแงะ และเมื่อ พ.ศ. ๒๔๕๘ พระบาทสมเด็จพระมงกุฎเกล้าเจ้าอยู่หัว ได้เสด็จประพาสมณฑลปักษ์ใต้ ทรงพระราชทานพระแสงราชศัสตราประจำเมืองและทรงดำริเห็นว่า บางนรา นั้น เป็นชื่อตำบลบ้าน และควรที่จะมีชื่อเมืองไว้เป็นหลักฐานสืบไป จึงทรงพระกรุณาโปรดเกล้าโปรดกระหม่อมให้เปลี่ยนชื่อเมือง “บางนรา” เป็น “เมืองนราธิวาส” หมายถึง “ที่อยู่อันยิ่งใหญ่ของประชาชน” เมื่อวันที่ ๑๐ มิถุนายน ๒๔๕๘ ต่อมาใน พ.ศ. ๒๔๗๖ ได้มีการปรับปรุงระเบียบบริหารราชการส่วนภูมิภาคครั้งยิ่งใหญ่ และให้เปลี่ยนชื่อเมืองเป็นจังหวัดนราธิวาส จึงเปลี่ยนเป็น “จังหวัดนราธิวาส” จากนั้นเป็นต้นมา

๑. ด้านกายภาพ

๑.๑ ที่ตั้งและอาณาเขต

จังหวัดนราธิวาส เป็นจังหวัดชายแดนภาคใต้ มีอาณาเขตติดต่อกับประเทศมาเลเซีย ตั้งอยู่บนฝั่งทะเลด้านตะวันออกของแหลมมลายู ห่างจากกรุงเทพมหานครโดยทางรถยนต์ ๑,๑๔๙ กิโลเมตร และทางรถไฟ ๑,๑๑๖ กิโลเมตร สูดชายแดนไทยมาเลเซียที่สถานีรถไฟสุโหงโกลก .

อาณาเขต จังหวัดนราธิวาส มีอาณาเขตติดต่อกับประเทศเพื่อนบ้านและจังหวัดใกล้เคียง ดังนี้

ทิศเหนือ จดจังหวัดปัตตานีและอำเภอไทย

ทิศตะวันออก จดอำเภอไทยและประเทศมาเลเซีย

ทิศใต้ จดประเทศมาเลเซีย

ทิศตะวันตก จดจังหวัดยะลา

แนวเขตระหว่างประเทศ เป็นจังหวัดชายแดนที่เชื่อมกับรัฐกลันตัน ประเทศมาเลเซีย ทั้งทางบก และทางน้ำ มีเขตแดนติดต่อกันยาวประมาณ ๑๗๘.๖๐๐ กิโลเมตร มีพื้นที่ติดต่อกับประเทศมาเลเซีย รวม ๓ ด้าน คือ

ชื่อด่านพรมแดน	เขตปกครองฝั่งไทย	เขตปกครองฝั่งมาเลเซีย
๑. ด้านตากใบ (๓๔ ไร่)	อำเภอตากใบ	Tumpat (รัฐ Kalantan)
๒. ด้านสุโหงโกลก (๖๑ ไร่)	อำเภอสุโหงโกลก	Rangtaupanjang (รัฐ Kalantan)
๓. ด้านบูเก๊ะตา (๕๙ ไร่)	อำเภอแว้ง	Bukit Bunga (รัฐ Kalantan)



ตาราง : แสดงพื้นที่ของจังหวัดนราธิวาส จำแนกตามรายอำเภอ

อำเภอ	พื้นที่ (ตร.ก.ม.)
อำเภอเมืองนราธิวาส	๓๐๕.๑๑๕
อำเภอระแงะ	๔๓๔.๕๘๑
อำเภอสุไหงปาดี	๓๗๒.๖๓๖
อำเภอแว้ง	๓๗๔.๒๗๔
อำเภอเย็งอ	๒๐๐.๕๐๐
อำเภอตากใบ	๒๕๓.๔๕๐
อำเภอบาเจาะ	๑๗๑.๖๘๐
อำเภอรือเสาะ	๔๖๘.๓๒๔
อำเภอสุไหงโก-ลก	๑๓๙.๔๓๐
อำเภอศรีสาคร	๕๐๒.๘๗๐
* อำเภอสุคีริน	๕๑๗.๐๐๐ *
อำเภอจะแนะ	๕๕๐.๐๐๐
อำเภอ เจาะไอร้อง	๑๖๓.๐๐๐

๑.๒ ลักษณะภูมิประเทศ

มีเนื้อที่ประมาณ ๔,๔๗๕.๔๓ ตารางกิโลเมตร หรือ ๒,๗๙๗,๑๔๓.๗๕ ไร่ พื้นที่ ๒ ใน ๓ ของพื้นที่ทั้งหมด เป็นป่าไม้และภูเขา มีภูเขาหนาแน่น แถบทิศตะวันตกเฉียงใต้จดเทือกเขา สันกาลาศีรี ซึ่งเป็นแนวกันพรมแดนไทย-มาเลเซีย ลักษณะของพื้นที่มีความลาดเอียงจากทิศตะวันตกไปสู่ทิศ ตะวันออก พื้นที่ราบส่วนใหญ่อยู่บริเวณติดกับอ่าวไทยและที่ราบลุ่มบริเวณแม่น้ำ ๔ สาย คือ แม่น้ำสายบุรี แม่น้ำบางนรา แม่น้ำตากใบ และแม่น้ำโก-ลก มีพื้นที่พรุประมาณ ๓๖๑,๘๖๐ ไร่ ป่าพรุที่สำคัญ คือ ป่าพรุ โต้ะแดง และป่าพรุบาเจาะ เป็นต้น

๑.๓ ลักษณะภูมิอากาศ

เป็นแบบมรสุมเขตร้อน แบ่งฤดูกาลออกเป็น ๒ ฤดู ได้แก่

๑. ฤดูฝน แบ่งออกเป็น ๒ ช่วง ได้แก่ช่วงที่รับลมมรสุมตะวันตกเฉียงใต้ ซึ่งพัดเอาความชื้น จากทะเลอันดามันและมหาสมุทรอินเดียเข้ามา ทำให้มีฝนตกชุกในเดือนพฤษภาคมถึงเดือนตุลาคม อีกช่วงหนึ่งก็คือช่วงที่รับลมมรสุมตะวันออกเฉียงเหนือ ซึ่งพัดเอาความชื้นจากอ่าวไทยเข้ามา ทำให้ มีฝนตกชุกในเดือนพฤศจิกายนถึงเดือนมกราคม

๒. ฤดูแล้ง อยู่ระหว่างเดือนกุมภาพันธ์ถึงเดือนเมษายน เนื่องจากได้รับลมตะวันออกเฉียงใต้ ซึ่งเป็นลมร้อนที่พัดมาจากทะเลจีนใต้ทำให้อากาศโดยทั่วไปร้อนและชื้น

๑.๔ ลักษณะของดิน

ลักษณะของดินในจังหวัดนราธิวาส พื้นที่ส่วนใหญ่เป็นดินอยู่ในสภาพค่อนข้างชั้นดินในพื้นที่ ดอนมักเป็นดินที่มีพัฒนาการมาก มีการชะล้างสูง และมีความอุดมสมบูรณ์ต่ำ จัดว่าเป็นดินที่มีศักยภาพทาง การเกษตรต่ำถึงค่อนข้างต่ำ ส่วนใหญ่ประกอบอาชีพด้านการเกษตรกรรมและใช้เป็นที่อยู่อาศัย ซึ่งมีเนื้อที่ ทั้งหมด ๒,๗๘๒,๕๖๕.๐๔ ไร่ แบ่งเป็นเนื้อที่ถือครอง ๑,๗๙๗,๖๒๖.๑๓ ไร่ คิดเป็นร้อยละ ๖๔.๖๐ ของเนื้อที่ ทั้งหมดในจำนวนที่เป็นเนื้อที่ถือครองเพื่อการเกษตร ๑,๕๙๙,๕๒๓ ไร่ คิดเป็นร้อยละ ๘๘.๘๘ ของเนื้อที่ ทั้งหมด และในจำนวนเนื้อที่ถือครองเพื่อการเกษตรเป็นเนื้อที่จำนวน ๑,๕๔๖,๘๙๕.๒๕ ไร่ หรือร้อยละ ๙๖.๗๑ ของเนื้อที่ทั้งหมดและเนื้อที่อื่นๆ จำนวน ๕๒,๖๒๗.๗๕ ไร่ คิดเป็น ร้อยละ ๓.๒๙ ของเนื้อที่ทั้งหมด พื้นที่การเพาะปลูกพืชเศรษฐกิจที่สำคัญคือ ยางพารา ข้าวนาปี ลองกอง ปาล์มน้ำมัน มะพร้าว ไม้ผลและ พืชผัก

๒. ด้านการเมือง/การปกครอง

๒.๑ เขตการปกครอง

จังหวัดนราธิวาสแบ่งการปกครองภูมิภาคออกเป็น ๑๓ อำเภอ ๗๗ ตำบล ๕๘๙ หมู่บ้าน และมีการจัดการปกครองท้องถิ่น ดังนี้

๑. รูปแบบองค์การบริหารส่วนจังหวัด จำนวน ๑ แห่ง โดยใช้พื้นที่ทั้งจังหวัด

๒. รูปแบบเทศบาลใช้พื้นที่ตำบลทั้งตำบลแต่เทศบาลบางแห่งใช้พื้นที่ไม่ครบ ทั้งพื้นที่ตำบลปัจจุบันมีจำนวน ๑๖ เทศบาล แยกเป็นเทศบาลเมือง จำนวน ๓ แห่ง เทศบาลตำบล ๑๓ แห่ง

๓. รูปแบบองค์การบริหารส่วนตำบล ใช้พื้นที่ตำบลทั้งตำบลและบางแห่งรวม ตำบลอื่นหรือพื้นที่ติดเขตเทศบาล จำนวน ๗๒ แห่ง

ตาราง : แสดงการแบ่งเขตการปกครอง

อำเภอ	พื้นที่ (ตร.กม.)	ตำบล (จำนวน)	หมู่บ้าน (จำนวน)	อบต. (จำนวน)	เทศบาล ตำบล/ เมือง (จำนวน)	อบจ. (จำนวน)	อปท (แห่ง)	ระยะทาง ห่างจาก จังหวัด (กิโลเมตร)
เมืองนราธิวาส	๓๐๕.๑๑๕	๗	๖๓	๕	๒	๑	๘	-
ยี่งอ	๒๐๐.๕๑๖	๖	๔๐	๖	๑	-	๗	๑๒
บาเจาะ	๑๗๑.๖๘	๖	๔๖	๖	๒	-	๘	๒๘
รือเสาะ	๔๖๘.๓๒๔	๙	๗๒	๙	๑	-	๑๐	๔๗
ศรีสาคร	๕๐๐.๑๐	๖	๓๕	๖	๑	-	๗	๖๔
จะแนะ	๖๐๗.๒๐	๔	๓๑	๔	-	-	๔	๕๐
เจาะไอร้อง	๑๖๒.๗๒๓	๓	๓๓	๓	-	-	๓	๓๒
ระแงะ	๔๓๕.๖๐	๗	๖๑	๗	๒	-	๙	๒๒
แว้ง	๓๗๔.๓๐	๖	๔๖	๖	๒	-	๘	๘๓
สุคิริน	๕๑๓.๐๐	๕	๔๑	๕	๑	-	๖	๑๐๓
สุไหงปาตี	๓๘๖.๖๘	๖	๕๐	๖	๑	-	๗	๔๙
สุไหงโก-ลก	๑๓๔.๘๐	๔	๑๙	๒	๒	-	๔	๖๖
ตากใบ	๒๕๓.๔๕	๘	๕๒	๗	๑	-	๘	๓๓
รวม	-	๗๗	๕๘๙	๗๒	๑๖	๑	๘๙	-

ที่มา : ที่ทำการปกครองจังหวัดนราธิวาส (ณ วันที่ ๓๐ กันยายน ๒๕๖๓)

๒.๒ การเมือง

(๑) ระดับชาติ

สมาชิกสภาผู้แทนราษฎร

รัฐธรรมนูญแห่งราชอาณาจักรไทย พ.ศ. ๒๕๖๐ กำหนดประเภทของสมาชิกสภาผู้แทนราษฎรในการเลือกตั้งไว้ “แบบจัดสรรปันส่วนผสม” คือ กำหนดให้มีสมาชิกสภาผู้แทนราษฎรจำนวน ๕๐๐ คน แบ่งเป็นสมาชิกสภาผู้แทนราษฎรแบบแบ่งเขตเลือกตั้ง ๓๕๐ คน และสมาชิกสภาผู้แทนราษฎรแบบบัญชีรายชื่อ ๑๕๐ คน ใช้บัตรเลือกตั้งแบบแบ่งเขตเลือกตั้ง ๑ ใบ เมื่อประกาศผลการเลือกตั้งสมาชิกสภาผู้แทนราษฎรครบ ๓๕๐ เขตแล้ว ในการคำนวณหาสมาชิกสภาผู้แทนราษฎร แบบบัญชีรายชื่อของแต่ละพรรคการเมือง จังหวัดนราธิวาสมีสมาชิกแบบแบ่งเขตจำนวน ๔ คน

สมาชิกวุฒิสภา

รัฐธรรมนูญแห่งราชอาณาจักรไทย พ.ศ. ๒๕๖๐ กำหนดประเภทของสมาชิกวุฒิสภาไว้ให้คณะกรรมการการเลือกตั้งดำเนินการจัดให้มีการเลือกวุฒิสภา จำนวน ๒๐๐ คน โดยมาจากการเลือกกันเองของบุคคลซึ่งมีความรู้ความเชี่ยวชาญ ประสบการณ์อาชีพ ลักษณะ หรือประโยชน์ร่วมกัน หรือทำงานหรือเคยทำงานด้านต่างๆ ที่หลากหลายของสังคม โดยในการแบ่งกลุ่มต้องแบ่งในลักษณะที่ทำให้ประชาชนซึ่งมีสิทธิสมัครรับเลือกตั้งทุกคนสามารถอยู่ในกลุ่มใดกลุ่มหนึ่งได้ จังหวัดนราธิวาสมีสมาชิกวุฒิสภาจำนวน ๑ คน

(๒) ระดับท้องถิ่น

องค์กรปกครองส่วนท้องถิ่นรูปแบบการปกครองส่วนท้องถิ่นประกอบด้วย องค์กรบริหารส่วนจังหวัด จำนวน ๑ แห่ง โดยใช้พื้นที่ทั้งจังหวัด เทศบาลตำบล/เมือง จำนวน ๑๖ แห่ง และองค์กรบริหารส่วนตำบล จำนวน ๗๒ แห่ง ประกอบด้วย

๑. องค์กรบริหารส่วนจังหวัด จำนวน ๑ แห่ง

๒. เทศบาลจำนวน ๑๖ แห่ง แยกเป็นเทศบาลเมือง จำนวน ๓ แห่ง และเทศบาลตำบลจำนวน ๑๓ แห่ง ประกอบด้วย

- | | |
|---------------------------|-------------------------|
| ๒.๑ เทศบาลเมืองนราธิวาส | ๒.๙ เทศบาลตำบลมะรือโบตก |
| ๒.๒ เทศบาลเมืองสุโขทัย | ๒.๑๐ เทศบาลตำบลหรือเสาะ |
| ๒.๓ เทศบาลเมืองตากใบ | ๒.๑๑ เทศบาลตำบลศรีสาคร |
| ๒.๔ เทศบาลตำบลกะลุวอเหนือ | ๒.๑๒ เทศบาลตำบลปะลู่ |
| ๒.๕ เทศบาลตำบลยี่งอ | ๒.๑๓ เทศบาลตำบลแว้ง |
| ๒.๖ เทศบาลตำบลบาเจาะ | ๒.๑๔ เทศบาลตำบลบุเกะตา |
| ๒.๗ เทศบาลตำบลตันไทร | ๒.๑๕ เทศบาลตำบลสุคีริน |
| ๒.๘ เทศบาลตำบลตันหยงมัส | ๒.๑๖ เทศบาลตำบลปาเสมัส |

๓. องค์กรบริหารส่วนตำบล จำนวน ๗๒ แห่ง ประกอบด้วย

๓.๑ อำเภอเมืองนราธิวาส

- | | |
|---------------------------------|----------------------------------|
| ๑) องค์กรบริหารส่วนตำบลโคกเคียน | ๔) องค์กรบริหารส่วนตำบลลำภู |
| ๒) องค์กรบริหารส่วนตำบลกะลุวอ | ๕) องค์กรบริหารส่วนตำบลมะนังตายอ |
| ๓) องค์กรบริหารส่วนตำบลบางปอ | |

๓.๒ อำเภอยี่งอ

- | | |
|-----------------------------------|---------------------------------|
| ๑) องค์กรบริหารส่วนตำบลยี่งอ | ๔) องค์กรบริหารส่วนตำบลตะปอเยาะ |
| ๒) องค์กรบริหารส่วนตำบลลูโบะปือซา | ๕) องค์กรบริหารส่วนตำบลละหาร |
| ๓) องค์กรบริหารส่วนตำบลลูโบะบายะ | ๖) องค์กรบริหารส่วนตำบลจอบะ |

๓.๓ อำเภอบาเจาะ

- | | |
|------------------------------------|------------------------------------|
| ๑) องค์กรบริหารส่วนตำบลปะลู่กาสามะ | ๔) องค์กรบริหารส่วนตำบลบาเราะใต้ |
| ๒) องค์กรบริหารส่วนตำบลลูโบะสาวอ | ๕) องค์กรบริหารส่วนตำบลบาเจาะ |
| ๓) องค์กรบริหารส่วนตำบลกาเยาะมาตี | ๖) องค์กรบริหารส่วนตำบลบาเราะเหนือ |

๓.๔ อำเภอหรือเสาะ

- | | |
|--|---------------------------------|
| ๑) องค์กรบริหารส่วนตำบลสาวอ | ๖) องค์กรบริหารส่วนตำบลลาโละ |
| ๒) องค์กรบริหารส่วนตำบลสุวารี | ๗) องค์กรบริหารส่วนตำบลหรือเสาะ |
| ๓) องค์กรบริหารส่วนตำบลโคกสะตอ | ๘) องค์กรบริหารส่วนตำบลบาตง |
| ๔) องค์กรบริหารส่วนตำบลสามัคคี | ๙) องค์กรบริหารส่วนตำบลเรียง |
| ๕) องค์กรบริหารส่วนตำบลตำบลหรือเสาะออก | |

๓.๕ อำเภอศรีสาคร

- | | |
|---------------------------------|---------------------------------|
| ๑) องค์กรบริหารส่วนตำบลศรีสาคร | ๔) องค์กรบริหารส่วนตำบลตะมะยูง |
| ๒) องค์กรบริหารส่วนตำบลซากอ | ๕) องค์กรบริหารส่วนตำบลเชิงคีรี |
| ๓) องค์กรบริหารส่วนตำบลศรีบรรพต | ๖) องค์กรบริหารส่วนตำบลกาหลง |

๓.๖ อำเภอจะนะ

- | | |
|----------------------------------|-----------------------------------|
| ๑) องค์การบริหารส่วนตำบลจะนะ | ๓) องค์การบริหารส่วนตำบลชงญอ |
| ๒) องค์การบริหารส่วนตำบลผดุงมาตร | ๔) องค์การบริหารส่วนตำบลช้างเผือก |

๓.๗ อำเภอเจาะไอร้อง

- | | |
|------------------------------------|-----------------------------|
| ๑) องค์การบริหารส่วนตำบลมะรือโบออก | ๓) องค์การบริหารส่วนตำบลจวบ |
| ๒) องค์การบริหารส่วนตำบลบุกิต | |

๓.๘ อำเภอระแงะ

- | | |
|------------------------------------|--------------------------------|
| ๑) องค์การบริหารส่วนตำบลตันหยงมัส | ๕) องค์การบริหารส่วนตำบลกาลิซา |
| ๒) องค์การบริหารส่วนตำบลบาโงสะโต | ๖) องค์การบริหารส่วนตำบลเฉลิม |
| ๓) องค์การบริหารส่วนตำบลตันหยงลิมอ | ๗) องค์การบริหารส่วนตำบลบองอ |
| ๔) องค์การบริหารส่วนตำบลมะรือโบตก | |

๓.๙ อำเภอแว้ง

- | | |
|---------------------------------|---------------------------------|
| ๑) องค์การบริหารส่วนตำบลแม่ตง | ๔) องค์การบริหารส่วนตำบลกาญูกละ |
| ๒) องค์การบริหารส่วนตำบลแว้ง | ๕) องค์การบริหารส่วนตำบลลิ๊ะจูด |
| ๓) องค์การบริหารส่วนตำบลหมอเลาะ | ๖) องค์การบริหารส่วนตำบลเอราวัณ |

๓.๑๐ อำเภอสุคีริน

- | | |
|----------------------------------|--------------------------------|
| ๑) องค์การบริหารส่วนตำบลสุคีริน | ๔) องค์การบริหารส่วนตำบลมาโมง |
| ๒) องค์การบริหารส่วนตำบลเกียร์ | ๕) องค์การบริหารส่วนตำบลร่มไทร |
| ๓) องค์การบริหารส่วนตำบลภูเขาทอง | |

๓.๑๑ อำเภอสุไหงปาตี

- | | |
|-----------------------------------|-------------------------------|
| ๑) องค์การบริหารส่วนตำบลปะลูลู | ๔) องค์การบริหารส่วนตำบลภาวะ |
| ๒) องค์การบริหารส่วนตำบลโต๊ะเต็ง | ๕) องค์การบริหารส่วนตำบลสากอ |
| ๓) องค์การบริหารส่วนตำบลสุไหงปาตี | ๖) องค์การบริหารส่วนตำบลลิโก้ |

๓.๑๒ อำเภอสุไหงโก-ลก

- | |
|-------------------------------|
| ๑) องค์การบริหารส่วนตำบลมูโนะ |
| ๒) องค์การบริหารส่วนตำบลบูโยะ |

๓.๑๓ อำเภอตากใบ

- | | |
|------------------------------------|--------------------------------|
| ๑) องค์การบริหารส่วนตำบลศาลาใหม่ | ๕) องค์การบริหารส่วนตำบลพร่อน |
| ๒) องค์การบริหารส่วนตำบลนานาค | ๖) องค์การบริหารส่วนตำบลโฆษิต |
| ๓) องค์การบริหารส่วนตำบลบางขุนทอง | ๗) องค์การบริหารส่วนตำบลไพรวัน |
| ๔) องค์การบริหารส่วนตำบลเกาะสะท้อน | |

๒.๓ การเลือกตั้ง

ข้อมูลเกี่ยวกับการเลือกตั้งขององค์การบริหารส่วนจังหวัดนราธิวาสครั้งล่าสุด

(๒๐ ธันวาคม ๒๕๖๓)

สมาชิกสภาองค์การบริหารส่วนจังหวัดนราธิวาส

แบ่งเขตเลือกตั้งออกเป็น ๓๐ เขต

- ผู้มีสิทธิเลือกตั้ง จำนวน ๕๘๔,๓๙๗ คน

- ผู้มาใช้สิทธิเลือกตั้ง จำนวน ๔๑๐,๕๖๔ คน คิดเป็นร้อยละ ๗๐.๒๕

นายกองค์การบริหารส่วนจังหวัดนราธิวาส

- ผู้มีสิทธิเลือกตั้ง จำนวน ๕๕๘,๐๑๖ คน
- ผู้มาใช้สิทธิเลือกตั้ง จำนวน ๓๙๒,๕๑๗ คน คิดเป็นร้อยละ ๗๐.๓๔

ที่มา : สำนักงานคณะกรรมการการเลือกตั้งประจำจังหวัดนราธิวาส

๓. ประชากร

๓.๑ ข้อมูลเกี่ยวกับจำนวนประชากร

ในเดือนธันวาคม ๒๕๖๓ ประชากรในพื้นที่จังหวัดนราธิวาส จำนวนทั้งสิ้น ๘๐๔,๔๒๙ คน
จำนวนครัวเรือน ๒๑๙,๔๐๓ ครัวเรือน จำแนกเป็นผู้ชาย ๓๙๗,๗๐๐ คน ผู้หญิง ๔๐๖,๗๒๙ คน

ตาราง : จำนวนประชากรของจังหวัดนราธิวาส จำแนกเป็นอำเภอ

ลำดับ ที่	อำเภอ	จำนวนประชากร (คน)							
		๒๕๖๐		๒๕๖๑		๒๕๖๒		๒๕๖๓	
		ชาย	หญิง	ชาย	หญิง	ชาย	หญิง	ชาย	หญิง
๑	อำเภอเมือง นราธิวาส	๖๒,๔๗๘	๖๒,๗๕๔	๖๒,๙๘๘	๖๓,๒๔๙	๖๓,๑๖๑	๖๓,๖๙๗	๖๓,๘๐๘	๖๒,๘๙๙
๒	อำเภอ ตากใบ	๓๕,๕๕๕	๓๖,๘๕๒	๓๘,๘๔๕	๒๗,๘๒๔	๓๖,๐๔๙	๓๗,๓๓๙	๓๖,๒๔๘	๓๗,๕๔๑
๓	อำเภอ บาเจาะ	๒๖,๖๖๖	๒๗,๖๐๓	๒๖,๙๕๘	๒๗,๘๒๔	๒๗,๒๕๗	๒๘,๐๔๙	๒๗,๓๖๐	๒๘,๑๙๒
๔	อำเภอ ยี่งอ	๒๒,๖๔๖	๒๓,๓๗๐	๒๒,๘๘๐	๒๓,๖๓๓	๒๓,๐๙๘	๒๓,๗๒๑	๒๓,๒๕๒	๒๓,๘๕๖
๕	อำเภอ ระแงะ	๔๕,๔๐๓	๔๖,๙๖๓	๔๕,๖๘๑	๔๗,๒๑๑	๔๖,๐๕๖	๔๗,๔๗๕	๔๖,๗๗๗	๔๓,๓๕๘
๖	อำเภอ รือเสาะ	๓๕,๘๒๖	๓๖,๒๙๐	๓๖,๑๑๕	๓๖,๖๑๐	๓๖,๕๘๑	๓๖,๙๓๖	๓๖,๘๒๖	๓๗,๑๗๗
๗	อำเภอ ศรีสาคร	๒๐,๑๗๘	๑๙,๖๔๙	๒๐,๔๑๘	๑๙,๘๓๙	๒๐,๗๒๔	๒๐,๐๕๑	๒๑,๐๐๓	๒๐,๓๘๖
๘	อำเภอ แว้ง	๒๖,๕๒๙	๒๗,๓๑๔	๒๖,๙๒๗	๒๗,๕๓๕	๒๖,๙๕๑	๒๗,๗๕๘	๒๖,๕๙๒	๒๗,๔๓๒
๙	อำเภอ สุคีริน	๑๓,๔๑๒	๑๒,๘๔๖	๑๓,๕๑๐	๑๒,๙๕๒	๑๓,๖๐๘	๑๓,๐๒๕	๑๓,๔๙๖	๑๒,๙๕๓
๑๐	อำเภอ สุโหงโกลก	๓๗,๕๕๗	๔๑,๐๑๙	๓๗,๘๑๖	๔๑,๒๕๒	๓๗,๘๗๗	๔๑,๒๙๐	๓๗,๔๖๙	๔๐,๙๔๓
๑๑	อำเภอ สุโหงปาดี	๒๗,๙๑๓	๒๘,๗๗๙	๒๘,๐๖๖	๒๘,๙๐๒	๒๘,๓๐๓	๒๙,๐๕๐	๒๗,๒๐๘	๒๗,๙๙๑
๑๒	อำเภอ จะแนะ	๑๙,๔๙๐	๑๘,๘๕๒	๑๙,๗๐๙	๑๙,๐๖๖	๑๙,๘๗๖	๑๙,๑๙๕	๑๙,๙๖๙	๑๙,๓๑๗
๑๓	อำเภอ เจาะไอร้อง	๒๐,๑๘๔	๒๐,๑๑๑	๒๐,๓๔๗	๒๐,๒๕๔	๒๐,๔๗๖	๒๐,๔๑๗	๒๔,๖๙๒	๒๔,๖๘๔
รวม	๑๓ อำเภอ	๒๙๙,๘๐๔	๓๐๒,๗๙๖	๒๙๘,๔๒๗	๓๐๕,๐๖๘	๔๐๐,๐๑๗	๔๐๘,๐๐๓	๓๙๗,๗๐๐	๔๐๖,๗๒๙

ที่มา : ศูนย์บริหารการทะเบียนภาค ๙ สาขานราธิวาส ข้อมูล ณ วันที่ ๓๑ ธันวาคม ๒๕๖๓ โทร. ๐-๗๓๕๑-๒๓๖๘

๓.๒ ช่วงอายุและจำนวนประชากร

จำนวนประชากรแยกตามช่วงอายุ (เฉพาะผู้มีสัญชาติไทย)

ช่วงอายุ	ชาย	หญิง	รวม
ยอดรวมทั้งหมด	๓๙๗,๗๐๐	๔๐๖,๗๒๙	๘๐๔,๔๒๙
อายุน้อยกว่า ๑ ปี	๖,๒๔๒	๖,๐๐๒	๑๒,๒๔๔
อายุ ๑ ปี	๖,๓๒๓	๕,๘๖๕	๑๒,๑๘๘
อายุ ๒ ปี	๖,๖๔๙	๖,๑๑๔	๑๒,๗๖๓
อายุ ๓ ปี	๖,๗๒๕	๖,๓๘๙	๑๓,๑๑๔
อายุ ๔ ปี	๖,๕๗๖	๖,๒๔๑	๑๒,๘๑๗
อายุ ๕ ปี	๖,๖๑๗	๖,๕๐๒	๑๓,๑๑๙
อายุ ๖ ปี	๗,๑๐๐	๖,๖๒๙	๑๓,๗๒๙
อายุ ๗ ปี	๗,๐๖๔	๗,๐๒๓	๑๔,๐๘๗
อายุ ๘ ปี	๗,๔๓๙	๖,๙๗๖	๑๔,๔๑๕
อายุ ๙ ปี	๗,๒๖๓	๖,๗๙๖	๑๔,๐๕๙
อายุ ๑๐ ปี	๖,๙๘๗	๖,๕๕๖	๑๓,๕๔๓
อายุ ๑๑ ปี	๖,๘๘๓	๖,๖๒๙	๑๓,๕๑๒
อายุ ๑๒ ปี	๗,๑๕๑	๖,๗๐๒	๑๓,๘๕๓
อายุ ๑๓ ปี	๗,๐๙๙	๖,๖๒๔	๑๓,๗๒๓
อายุ ๑๔ ปี	๖,๗๗๕	๖,๕๓๑	๑๓,๓๐๖
อายุ ๑๕ ปี	๖,๗๗๖	๖,๓๒๘	๑๓,๑๐๔
อายุ ๑๖ ปี	๖,๘๖๑	๖,๒๙๑	๑๓,๑๕๒
อายุ ๑๗ ปี	๖,๗๑๙	๖,๔๒๘	๑๓,๑๔๗
อายุ ๑๘ ปี	๖,๖๔๙	๖,๒๘๑	๑๒,๙๓๐
อายุ ๑๙ ปี	๖,๗๕๗	๖,๒๐๖	๑๒,๙๖๓
อายุ ๒๐ ปี	๗,๐๒๐	๖,๔๐๔	๑๓,๔๒๔
อายุ ๒๑ ปี	๖,๔๒๗	๖,๑๓๖	๑๒,๕๖๓
อายุ ๒๒ ปี	๖,๖๔๓	๖,๓๘๙	๑๓,๐๓๒
อายุ ๒๓ ปี	๗,๒๖๐	๖,๗๕๘	๑๔,๐๑๘
อายุ ๒๔ ปี	๗,๐๓๖	๖,๘๐๒	๑๓,๘๓๘
อายุ ๒๕ ปี	๖,๘๘๑	๖,๗๑๘	๑๓,๕๙๙
อายุ ๒๖ ปี	๖,๕๙๑	๖,๓๗๔	๑๒,๙๖๕
อายุ ๒๗ ปี	๖,๗๘๕	๖,๕๑๙	๑๓,๓๐๔
อายุ ๒๘ ปี	๖,๙๑๓	๖,๕๙๖	๑๓,๕๐๙
อายุ ๒๙ ปี	๖,๔๕๙	๖,๒๕๕	๑๒,๗๑๔
อายุ ๓๐ ปี	๖,๕๘๘	๖,๔๗๘	๑๓,๐๖๖

ช่วงอายุ	ชาย	หญิง	รวม
อายุ ๓๑ ปี	๖,๖๓๕	๖,๔๘๘	๑๓,๑๒๓
อายุ ๓๒ ปี	๖,๒๙๒	๖,๒๓๗	๑๒,๕๒๙
อายุ ๓๓ ปี	๖,๑๑๒	๖,๒๒๑	๑๒,๓๓๓
อายุ ๓๔ ปี	๖,๐๙๓	๕,๙๕๙	๑๒,๐๕๒
อายุ ๓๕ ปี	๖,๓๓๔	๖,๑๒๙	๑๒,๔๖๓
อายุ ๓๖ ปี	๖,๔๕๗	๖,๔๗๑	๑๒,๙๒๘
อายุ ๓๗ ปี	๕,๙๖๗	๕,๗๕๑	๑๑,๗๑๘
อายุ ๓๘ ปี	๕,๘๐๗	๕,๕๒๗	๑๑,๓๓๔
อายุ ๓๙ ปี	๕,๕๑๒	๕,๕๗๓	๑๑,๐๘๕
อายุ ๔๐ ปี	๕,๔๑๗	๕,๕๑๗	๑๐,๙๓๔
อายุ ๔๑ ปี	๕,๐๙๓	๕,๓๒๒	๑๐,๔๑๕
อายุ ๔๒ ปี	๔,๘๘๓	๕,๐๓๐	๙,๙๑๓
อายุ ๔๓ ปี	๕,๒๖๐	๕,๖๐๘	๑๐,๘๖๘
อายุ ๔๔ ปี	๔,๖๕๕	๕,๑๔๘	๙,๘๐๓
อายุ ๔๕ ปี	๔,๕๖๕	๔,๙๕๙	๙,๕๒๔
อายุ ๔๖ ปี	๔,๔๐๐	๔,๘๖๘	๙,๒๖๘
อายุ ๔๗ ปี	๔,๗๑๕	๕,๒๓๗	๙,๙๕๒
อายุ ๔๘ ปี	๕,๑๕๕	๕,๕๖๓	๑๐,๗๑๘
อายุ ๔๙ ปี	๔,๕๐๗	๕,๑๑๐	๙,๖๑๗
อายุ ๕๐ ปี	๔,๓๗๖	๔,๗๘๗	๙,๑๖๓
อายุ ๕๑ ปี	๔,๕๒๔	๔,๙๐๑	๙,๔๒๕
อายุ ๕๒ ปี	๔,๕๕๓	๕,๑๑๑	๙,๖๖๔
อายุ ๕๓ ปี	๓,๙๙๓	๔,๕๔๒	๘,๕๓๕
อายุ ๕๔ ปี	๔,๒๕๕	๔,๘๕๔	๙,๑๐๙
อายุ ๕๕ ปี	๓,๘๔๖	๔,๔๓๔	๘,๒๘๐
อายุ ๕๖ ปี	๔,๐๗๖	๔,๘๙๐	๘,๙๖๖
อายุ ๕๗ ปี	๔,๒๐๑	๔,๘๐๙	๙,๐๑๐
อายุ ๕๘ ปี	๓,๖๕๓	๔,๑๓๕	๗,๗๘๘
อายุ ๕๙ ปี	* ๓,๑๗๑	๓,๙๐๖	๗,๐๗๗ *
อายุ ๖๐ ปี	๓,๐๔๑	๓,๕๕๔	๖,๕๙๕
อายุ ๖๑ ปี	๒,๘๖๒	๓,๓๑๗	๖,๑๗๙
อายุ ๖๒ ปี	๒,๕๙๔	๓,๐๕๗	๕,๖๕๑
อายุ ๖๓ ปี	๒,๑๒๑	๒,๕๒๕	๔,๖๔๖
อายุ ๖๔ ปี	๒,๐๐๖	๒,๕๓๓	๔,๕๓๙
อายุ ๖๕ ปี	๒,๐๗๔	๒,๕๖๔	๔,๖๓๘

ช่วงอายุ	ชาย	หญิง	รวม
อายุ ๖๖ ปี	๒,๑๙๖	๒,๖๑๙	๔,๘๑๕
อายุ ๖๗ ปี	๒,๓๐๘	๒,๖๔๙	๔,๙๕๗
อายุ ๖๘ ปี	๒,๑๘๓	๒,๖๒๔	๔,๘๐๗
อายุ ๖๙ ปี	๒,๐๒๘	๒,๔๐๗	๔,๔๓๕
อายุ ๗๐ ปี	๑,๗๑๒	๒,๑๒๗	๓,๘๓๙
อายุ ๗๑ ปี	๑,๖๗๔	๑,๙๔๔	๓,๖๑๘
อายุ ๗๒ ปี	๑,๕๗๕	๒,๐๐๒	๓,๕๗๗
อายุ ๗๓ ปี	๑,๓๑๖	๑,๖๙๙	๓,๐๑๕
อายุ ๗๔ ปี	๑,๑๘๙	๑,๔๖๒	๒,๖๕๑
อายุ ๗๕ ปี	๙๑๒	๑,๑๖๑	๒,๐๗๓
อายุ ๗๖ ปี	๘๒๐	๑,๐๕๑	๑,๘๗๑
อายุ ๗๗ ปี	๙๓๗	๑,๑๘๖	๒,๑๒๓
อายุ ๗๘ ปี	๘๘๔	๑,๑๕๖	๒,๐๔๐
อายุ ๗๙ ปี	๘๓๕	๑,๒๐๔	๒,๐๓๙
อายุ ๘๐ ปี	๗๔๗	๑,๐๘๘	๑,๘๓๕
อายุ ๘๑ ปี	๖๓๔	๘๙๔	๑,๕๒๘
อายุ ๘๒ ปี	๖๖๒	๑,๐๕๕	๑,๗๑๗
อายุ ๘๓ ปี	๕๓๕	๘๑๔	๑,๓๔๙
อายุ ๘๔ ปี	๔๔๖	๘๕๒	๑,๒๙๘
อายุ ๘๕ ปี	๕๑๕	๑,๐๒๒	๑,๕๓๗
อายุ ๘๖ ปี	๓๗๗	๕๕๒	๙๒๙
อายุ ๘๗ ปี	๓๔๘	๔๓๗	๗๘๕
อายุ ๘๘ ปี	๒๔๓	๓๕๗	๖๐๐
อายุ ๘๙ ปี	๓๒๘	๖๐๙	๙๓๗
อายุ ๙๐ ปี	๒๘๘	๕๐๗	๗๙๕
อายุ ๙๑ ปี	๑๘๑	๒๒๕	๔๐๖
อายุ ๙๒ ปี	๑๕๘	๒๓๓	๓๙๑
อายุ ๙๓ ปี	๑๔๑	๑๙๗	๓๓๘
อายุ ๙๔ ปี *	๒๒๑	๓๐๐	๕๒๑
อายุ ๙๕ ปี	๑๗๕	๒๓๕	๔๑๐
อายุ ๙๖ ปี	๖๖	๑๑๖	๑๘๒
อายุ ๙๗ ปี	๗๒	๗๗	๑๔๙
อายุ ๙๘ ปี	๕๗	๕๓	๑๑๐
อายุ ๙๙ ปี	๑๒๔	๑๖๙	๒๙๓

ช่วงอายุ	ชาย	หญิง	รวม
อายุ ๑๐๐ ปี	๗๕	๑๒๘	๒๐๓
อายุมากกว่า ๑๐๐ ปี	๒๘๔	๓๔๙	๖๓๓
ยอดรวมทั้งหมด	๓๕๙,๗๐๐	๔๐๖,๗๒๙	๘๐๔,๔๒๙

ที่มา : สำนักบริหารการทะเบียน กรมการปกครอง ปี ๒๕๖๓ (ข้อมูล ณ วันที่ ๓๑ ธันวาคม ๒๕๖๓)

๔. สภาพทางสังคม

๔.๑ การศึกษา

ในปีการศึกษา ๒๕๖๓ มีสถานศึกษาในระบบของรัฐ ๑,๕๐๓ แห่ง ประกอบด้วย โรงเรียนในความรับผิดชอบของสำนักงานคณะกรรมการการศึกษาขั้นพื้นฐาน (เขตพื้นที่การศึกษา) จำนวน ๓๕๗ แห่ง สำนักงานบริหารงานการศึกษาพิเศษ จำนวน ๓ แห่ง สำนักงานคณะกรรมการอาชีวศึกษา จำนวน ๒ แห่ง โรงเรียนในสังกัดกรมส่งเสริมการปกครองส่วนท้องถิ่น จำนวน ๒๒๔ แห่ง โรงเรียนตำรวจตระเวนชายแดนที่ ๔๔ จำนวน ๕ แห่ง สำนักงานคณะกรรมการอุดมศึกษา จำนวน ๒ แห่ง ศูนย์การศึกษานอกระบบและการศึกษาตามอัธยาศัยจังหวัดนราธิวาส จำนวน ๑๐๑ แห่ง และสำนักงานคณะกรรมการส่งเสริมการศึกษาเอกชน จำนวน ๘๐๙ แห่ง

ตาราง : ข้อมูลจำนวนนักเรียน/นักศึกษา จำนวนบุคลากร จำแนกตามรายสังกัด

ลำดับที่	สังกัด	จำนวนนักเรียน (คน)	จำนวนบุคลากร (คน)
	สำนักงานคณะกรรมการการศึกษาขั้นพื้นฐาน		
๑	สำนักงานเขตพื้นที่การศึกษาประถมศึกษา นราธิวาส เขต ๑ ได้แก่ อำเภอเมืองนราธิวาส อำเภอศรีสาคร อำเภอบาเจาะอำเภอยี่งอ และอำเภอศรีสาคร จำนวน ๑๔๘ แห่ง	๓๑,๔๘๗	๒,๙๐๙
๒	สำนักงานเขตพื้นที่การศึกษาประถมศึกษา นราธิวาส เขต ๒ ได้แก่ อำเภอตากใบ อำเภอแว้ง อำเภอสุคิริน อำเภอสุโหงโกลก และอำเภอสุโหงปาตี จำนวน ๑๑๗ แห่ง	๒๙,๔๔๑	๒,๕๖๓
๓	สำนักงานเขตพื้นที่การศึกษาประถมศึกษา นราธิวาส เขต ๓ ได้แก่ อำเภอเจาะไอร้อง อำเภอจะแนะ และอำเภอระแงะ จำนวน ๗๕ แห่ง	๑๙,๐๑๘	๒,๐๘๙
๔	สำนักงานเขตพื้นที่การศึกษามัธยมศึกษา เขต ๑๕ จำนวน ๑๗ แห่ง	๑๒,๘๒๖	๑,๖๖๐
	สำนักบริหารงานการศึกษาพิเศษ		
๑	ศูนย์การศึกษาพิเศษประจำจังหวัดนราธิวาส จำนวน ๑ แห่ง	๗๖๓	๗๘
๒	โรงเรียนราชประชานุเคราะห์ ๓๙ จำนวน ๑ แห่ง	๖๐๙	๑๐๐
๓	โรงเรียนศึกษาสงเคราะห์นราธิวาส จำนวน ๑ แห่ง	๔๔๒	๖๒
	สำนักงานคณะกรรมการอาชีวศึกษา		
๑	วิทยาลัยสารพัดช่างนราธิวาส จำนวน ๑ แห่ง	๘๔๕	๑๐๒
๒	วิทยาลัยการอาชีพสุโหงโกลก จำนวน ๑ แห่ง	๑,๑๓๙	๑๐๖

ลำดับที่	สังกัด	จำนวนนักเรียน (คน)	จำนวนบุคลากร (คน)
	องค์กรปกครองส่วนท้องถิ่น (โรงเรียนเทศบาล)		
๑	โรงเรียนในสังกัดเทศบาลเมืองนราธิวาส จำนวน ๖ แห่ง	๓,๖๓๒	๒๕๐
๒	โรงเรียนในสังกัดเทศบาลเมืองสุโหงโกลก จำนวน ๔ แห่ง	๓,๓๓๖	๒๔๑
๓	ศูนย์พัฒนาเด็กเล็กในจังหวัดนราธิวาส จำนวน ๒๑๔ แห่ง	๑๐,๔๘๖	๑๐,๔๘๖
	โรงเรียนตำรวจตระเวนชายแดนที่ ๔๔		
๑	โรงเรียนตำรวจตระเวนชายแดนที่ ๔๔ จำนวน ๕ แห่ง	๑,๒๒๖	๗๑
	สำนักงานคณะกรรมการอุดมศึกษา		
๑	วิทยาลัยชุมชนนราธิวาส	๑,๕๘๔	๒๓๗
๒	มหาวิทยาลัยนราธิวาสราชนครินทร์	๕,๑๔๐	๘๖๘
	ศูนย์การศึกษาานอกระบบและการศึกษาตามอัธยาศัยจังหวัดนราธิวาส		
๑	ศูนย์การศึกษาานอกระบบและการศึกษาตามอัธยาศัยจังหวัดนราธิวาส จำนวน ๑๐๑ แห่ง	๒๓,๖๓๙	๕๐๕
	สำนักงานคณะกรรมการส่งเสริมการศึกษาเอกชน		
๑	สำนักงานคณะกรรมการส่งเสริมการศึกษาเอกชน จำนวน ๘๐๙ แห่ง	๑๒๘,๒๙๓	๙,๗๗๐
	รวม	๒๗๓,๙๐๖	๓๒,๐๙๗

ที่มา : สำนักงานศึกษาธิการจังหวัดนราธิวาส ข้อมูล ณ วันที่ ๑๔ พฤษภาคม ๒๕๖๔ โทร. ๐๗ ๓๕๓ ๐๕๒๗

๔.๒. สาธารณสุข

ข้อมูลต่างๆ เกี่ยวกับสาธารณสุข

ภาครัฐจังหวัดนราธิวาส มีโรงพยาบาลทั่วไป จำนวน ๒ แห่ง คือ โรงพยาบาลนราธิวาสราชนครินทร์ และโรงพยาบาลสุโหงโกลก โรงพยาบาลชุมชน จำนวน ๑๑ แห่ง เป็นขนาด ๓๐ เตียง ๘ แห่ง ขนาด ๖๐ เตียง ๒ แห่ง และขนาด ๙๐ เตียง ๑ แห่ง สำหรับโรงพยาบาลส่งเสริมสุขภาพตำบล จำนวน ๑๑๑ แห่ง

๑. โรงพยาบาลในเขตพื้นที่ (ถ้ามี) สังกัด

- ท้องถิ่น จำนวน.....แห่ง เต็มคนไข้ จำนวน.....เตียง
- เอกชน จำนวน ๑ แห่ง เต็มคนไข้ จำนวน.....เตียง
- รัฐบาล จำนวน..๑๓..แห่ง เต็มคนไข้ ตามกรอบ จำนวน ๑,๐๒๒ เตียงตามข้อเท็จจริง (เปิดให้บริการจริง) จำนวน ๑,๒๖๒ เตียง

๒. สถานบริการสาธารณสุข

- โรงพยาบาลส่งเสริมสุขภาพตำบล (รพ.สต.) จำนวน *๑๑๑ แห่ง
- ศูนย์สุขภาพชุมชนเมืองจำนวน ๖ แห่ง
- หน่วยควบคุมโรคนำโดยแมลง (นคม.) จำนวน ๕ แห่ง
- ศูนย์บริการสาธารณสุขเทศบาล จำนวน ๒ แห่ง

๓. คลินิกเอกชน จำนวน ๙๗ แห่ง

๔. บุคลากรทางการแพทย์ที่ปฏิบัติหน้าที่ในสถานพยาบาลทุกแห่ง ทุกสังกัดในเขตพื้นที่

- แพทย์ จำนวน ๒๔๙ คน
- ทันตแพทย์ จำนวน ๕๙ คน
- พยาบาล จำนวน ๑,๙๖๑ คน
- เภสัชกร จำนวน ๑๑๕ คน
- อื่นๆ (นวก.สาธารณสุข/จนท./จพ./พยาบาลเทคนิค) จำนวน ๑,๐๐๔ คน
- อาสาสมัครสาธารณสุขประจำหมู่บ้าน จำนวน ๘,๐๐๐ คน

๕. ระบบการแพทย์ฉุกเฉิน

- หน่วยกู้ชีพ (กู้ภัย ๑๑ หน่วย) จำนวน ๑๕๒ หน่วย
- โรงพยาบาล จำนวน ๑๖ หน่วย
- องค์กรปกครองส่วนท้องถิ่น จำนวน ๖๒ หน่วย
- โรงพยาบาลส่งเสริมสุขภาพตำบล (รพ.สต.) จำนวน ๖๓ หน่วย
- เอกชน จำนวน ๑๑ หน่วย

๖. สาเหตุการเจ็บป่วยที่เข้ารับการรักษาในโรงพยาบาลและศูนย์บริการ

สาธารณสุขทุกแห่ง

- ผู้บาดเจ็บจากอุบัติเหตุทางถนน ๔,๑๗๖ ราย/ปี คิดเป็นงบประมาณในการรักษา

ทั้งสิ้น – บาท

- ผู้เสียชีวิตจากอุบัติเหตุทางถนน ๗๓ ราย/ปี
(ข้อมูลตั้งแต่ ๑ ตุลาคม ๒๕๖๓ - มีนาคม ๒๕๖๔)

- ผู้บาดเจ็บจากอุบัติเหตุอื่นๆ ๑๐,๔๔๙ ราย/ปี คิดเป็นงบประมาณในการรักษา

ทั้งสิ้น – บาท

- ผู้เสียชีวิตจากอุบัติเหตุอื่นๆ ๒๔ ราย/ปี
(ข้อมูลตั้งแต่ ๑ ตุลาคม ๒๕๖๓ - ๓๐ มีนาคม ๒๕๖๔)

๗. ประเภทการเจ็บป่วยที่เข้ารับการรักษาในโรงพยาบาลและศูนย์บริการ

สาธารณสุขทุกแห่ง

ตาราง : สาเหตุการป่วยของผู้ป่วยนอกตามกลุ่มโรค ๑๐ อันดับแรก จังหวัดนราธิวาส ปี ๒๕๖๓

ลำดับที่	ชื่อโรค	จำนวนราย/ราย
๑.	ความดันโลหิตสูงที่ไม่มีสาเหตุ	๑๘๐,๑๑๕
๒.	การติดเชื้อของทางเดินหายใจส่วนบนแบบเฉียบพลันอื่นๆ	๑๓๔,๙๒๔
๓.	ฟันผุ	๙๑,๕๑๓
๔.	เบาหวาน	๖๘,๕๔๒
๕.	ความผิดปกติทางพฤติกรรมและจิตประสาทที่เกิดจากการใช้วัตถุออกฤทธิ์ต่อจิตประสาทอื่น ๆ	๖๘,๒๒๔
๖.	เนื้อเยื่อผิดปกติ *	๖๑,๘๒๖
๗.	ความผิดปกติอื่น ๆ ของฟันและโครงสร้าง	๖๑,๔๙๗
๘.	โรคอื่น ๆ ของหลอดอาหาร กระเพาะและดูโอดัม	๓๘,๒๒๔
๙.	โรคอื่นๆ ของผิวหนังและเนื้อเยื่อใต้ผิวหนัง	๓๔,๗๔๓
๑๐.	การบาดเจ็บระบุเฉพาะอื่น ๆ ไม่ระบุเฉพาะและหลายบริเวณในร่างกาย	๓๓,๓๑๗

ตาราง : สาเหตุการป่วยของผู้ป่วยใน ตามกลุ่มโรค ๑๐ อันดับแรก ปี ๒๕๖๓

ลำดับที่	ชื่อโรค	จำนวนราย/ราย
๑.	ปอดบวม	๖,๘๖๗
๒.	การดูแลมารดาอื่นๆ ที่มีปัญหาเกี่ยวกับทารกในครรภ์ และถุงน้ำคร่ำ และปัญหาที่อาจเกิดได้ในระยะคลอด	๕,๘๔๘
๓.	ภาวะแทรกซ้อนอื่นๆ ของการตั้งครรภ์ และการคลอด	๕,๒๒๒
๔.	โรคหลอดเลือดอักเสบ ถุงลมโป่งพองและปอดชนิดอุดกั้นแบบเรื้อรังอื่น	๒,๙๑๗
๕.	ไข้จากไวรัสที่นำโดยแมลงและไข้เลือดออกที่เกิดจากไวรัสอื่นๆ	๒,๘๙๐
๖.	ภาวะอื่นๆ ในระยะปริกำเนิด	๒,๗๘๔
๗.	หัวใจล้มเหลว	๒,๖๐๑
๘.	หลอดเลือดอักเสบเฉียบพลันและหลอดเลือดเล็กอักเสบเฉียบพลัน	๒,๔๙๖
๙.	โรคจากแบคทีเรียอื่น ๆ	๒,๒๐๙
๑๐.	ทารกในครรภ์โตช้า ทารกในครรภ์ขาดสารอาหารและความผิดปกติเกี่ยวกับการตั้งครรภ์ระยะสั้นและน้ำหนักทารกแรกเกิดน้อย	๒,๐๖๙

ที่มา : ระบบรายงาน HDC ปีงบประมาณ ๒๕๖๓ สำนักงานสาธารณสุขจังหวัดนครราชสีมา โทร. ๐-๗๓๕๓-๒๐๕๖

ต่อ ๓๐๒

๔.๓ อาชญากรรม

สถิติคดีอาญา ๔ กลุ่มเปรียบเทียบ ระหว่างปี ๒๕๕๙ - ๒๕๖๓

จังหวัดนครราชสีมาการรับแจ้งและจับกุมคดีอาญา ๔ กลุ่ม เปรียบเทียบ ๒๕๕๙ - ๒๕๖๓ ดังนี้

๑. คดีฐานความผิดเกี่ยวกับชีวิตร่างกาย
๒. คดีฐานความผิดเกี่ยวกับทรัพย์
๓. คดีฐานความผิดพิเศษ
๔. คดีความผิดที่รัฐเป็นผู้เสียหาย

สถิติคดีอาญา ๔ กลุ่ม เปรียบเทียบ ระหว่างปี ๒๕๖๐ - ๒๕๖๓

ประเภท ข้อหา/ปี	๒๕๖๐ (ม.ค. - ธ.ค. ๒๕๖๐)			๒๕๖๑ (ม.ค. - ธ.ค. ๒๕๖๑)			๒๕๖๒ (ม.ค. - ธ.ค. ๒๕๖๒)			๒๕๖๓ (ม.ค.- ก.ย. ๒๕๖๓)		
	รับแจ้ง	จับ		รับแจ้ง	จับ		รับแจ้ง	จับ		รับแจ้ง	จับ	
		ราย	คน		ราย	คน		ราย	คน		ราย	คน
๑. ฐาน ความผิด เกี่ยวกับชีวิต ร่างกาย	๒๗๐	๑๑๔	๒๐๘	๒๐๖	๗๘	๑๑๐	๑๙๑	๙๗	๑๙๕	๑๓๔	๘๔	๙๗
๒. ฐาน ความผิด เกี่ยวกับ ทรัพย์	๘๐๓	๓๘๓	๔๗๐	๗๘๙	๔๓๗	๕๓๓	๕๗๘	๓๓๖	๔๐๐	๔๑๗	๒๘๓	๓๑๙

ประเภทข้อหา/ ปี	๒๕๖๐ (ม.ค. - ธ.ค. ๒๕๖๐)			๒๕๖๑ (ม.ค. - ธ.ค. ๒๕๖๑)			๒๕๖๒ (ม.ค. - ธ.ค. ๒๕๖๒)			๒๕๖๓ (ม.ค.- ก.ย. ๒๕๖๓)		
	รับแจ้ง	จับ		รับแจ้ง	จับ		รับแจ้ง	จับ		รับแจ้ง	จับ	
		ราย	คน		ราย	คน		ราย	คน		ราย	คน
๓. ฐานความผิดพิเศษ	๑๘๒	๗๙	๑๑๑	๒๔๖	๙๙	๑๓๗	๒๕๓	๘๑	๘๙	๑๔๙	๔๒	๕๗
๔. คดีความผิดที่รัฐเป็นผู้เสียหาย	๖,๐๕๑	๖,๐๕๑	๖,๕๓๐	๘,๙๗๕	๘,๙๗๕	๙,๕๐๓	๗,๑๐๑	๗,๑๐๑	๗,๕๖๕	๔,๗๔๕	๔,๗๔๕	๕,๑๓๗
รวมคดีความผิดที่รัฐเป็นผู้เสียหาย	๗,๓๐๖	๖,๖๒๗	๗,๓๑๙	๑๐,๒๑๖	๙,๕๘๙	๑๐,๒๘๓	๘,๑๒๓	๗,๖๑๕	๘,๒๔๙	๕,๔๙๕	๕,๑๕๔	๕,๖๑๐

ที่มา : สถานีตำรวจภูธรจังหวัดนครราชสีมา โทร. ๐-๗๓๕๑-๗๙๓๓

๔.๔ ยาเสพติด

สถานการณ์ปัญหา ยาเสพติดในจังหวัดนครราชสีมา ยังคงมีการนำเข้ามาอย่างต่อเนื่องโดยกลุ่มนักค้าต่างประเทศ (นักค้า มาเลเซีย) และกลุ่มนักค้าชาวไทย ซึ่งรูปแบบการนำเข้ายังคงเป็นรูปแบบการนำเข้ามาพร้อมตัวบุคคลและการซุกซ่อนในยานพาหนะเพื่อนำมาแบ่งจำหน่ายให้กับลูกค้าในพื้นที่ภาคใต้ตอนล่าง ช่องทางการนำเข้ายาเสพติด และสามารถจับกุมผู้กระทำความผิดได้อย่างต่อเนื่อง ได้แก่

- ด้านศุลกากรสุโขทัย-ลพบุรี,ด่านตรวจคนเข้าเมืองสุโขทัย-ลพบุรี อ.สุโขทัย-ลพบุรี จ.นครราชสีมา
- ด้านศุลกากรภูเก็ต,ด่านตรวจคนเข้าเมืองภูเก็ต ต.โล๊ะจูด อ.แว้ง จ.นครราชสีมา
- ช่องทางธรรมชาติที่อำเภอชายแดนต่างๆ เช่น อ.สุโขทัย-ลพบุรี อ.แว้ง อ.ตากใบ จ.นครราชสีมา
- มีการแพร่ระบาดมากในพื้นที่ชุมชนเมือง และอำเภอชายแดน ส่วนอำเภอรอบนอก

จะมีปัญหาเบาบางลง

ชนิดของยาเสพติดที่แพร่ระบาดมากในพื้นที่ : ยาเสพติดที่มีการลักลอบนำเข้ามาในพื้นที่ ได้แก่

(๑) ยาบ้า ไอซ์และเฮโรอีน ส่วนใหญ่ลำเลียงมาจากภาคเหนือ และภาคตะวันออกเฉียงเหนือ มาที่จังหวัดในภาคกลางและส่งต่อมายังจังหวัดภาคใต้ตอนล่าง โดยการซุกซ่อนภายในสิ่งของและในตัวบุคคล มีการใช้เส้นทางรถยนต์เป็นหลักในการลำเลียงเข้ามาในพื้นที่

(๒) พืชกระท่อม ถ้ามีปริมาณไม่มากนักมักใช้การซุกซ่อนในตัวบุคคล แต่ถ้ามีปริมาณมาก จะใช้วิธีซุกซ่อนภายในรถจักรยานยนต์และรถยนต์ส่วนบุคคล มีการลำเลียงเข้าไปในพื้นที่โดยใช้เส้นทางหลวงสายหลัก สายรอง เส้นทางหลวงชนบทมากขึ้น

(๓) ยาแก้ไอ ทรามาดอลและอัลปราโซแลม ส่วนใหญ่นำมาเป็นส่วนผสมหลักของสีกุณร้อย มีการลำเลียงเข้ามาในพื้นที่ภาคใต้ตอนล่างอย่างต่อเนื่อง โดยซุกซ่อนภายในรถยนต์

(๔) กัญชาแห้ง ส่วนใหญ่ยังคงเป็นการลักลอบนำเข้ามาจากประเทศลาวและลำเลียงมาจากภาคตะวันออกเฉียงเหนือ โดยนำส่งมากับเครือข่ายยาเสพติดที่อยู่ในพื้นที่ภาคใต้ตอนล่างเพื่อจำหน่ายในพื้นที่และส่งออกไปยังประเทศมาเลเซีย

ระดับปัญหาเสพติดในหมู่บ้าน/ชุมชน ดังนี้

๑) ระดับความรุนแรง	จำนวน ๒๗ หมู่บ้าน/ชุมชน
๒) ระดับปานกลาง	จำนวน ๔๕ หมู่บ้าน/ชุมชน
๓) ระดับเบาบาง	จำนวน ๑๑๘ หมู่บ้าน/ชุมชน
๔) ระดับไม่มีปัญหา	จำนวน ๔๗๑ หมู่บ้าน/ชุมชน

ศูนย์อำนวยการป้องกันและปราบปรามยาเสพติดจังหวัด ได้นำแผนการปฏิบัติงานป้องกันและแก้ไขปัญหายาเสพติดและยุทธศาสตร์กรมการปกครองทั้ง ๔ ด้าน ได้แก่ ด้านการป้องกัน ด้านการปราบปราม ด้านการบำบัดฟื้นฟูและช่วยเหลือติดตามและด้านการบริหารจัดการ

ตาราง : การจับกุมคดียาเสพติด ปี ๒๕๕๙ - ๒๕๖๓

ฐานความผิด	ปี ๒๕๕๙	ปี ๒๕๖๐	ปี ๒๕๖๑	ปี ๒๕๖๒	ปี ๒๕๖๓
ผลิต	๒๒๑	๑๕๔	๒๓๐	๑๘๒	๔๒๗
นำเข้า	๔	๕	๓	๒	๒
ส่งออก	๐	๐	๐	๐	๐
จำหน่าย	๖๑	๕๒	๕๕	๓๙	๑๗๙
ครอบครองเพื่อจำหน่าย	๘๔๗	๙๘๕	๑,๑๗๕	๙๑๗	๑,๐๗๐
ครอบครอง	๒,๑๐๒	๒,๒๕๒	๓,๓๕๑	๒,๙๐๓	๓,๘๕๕
เสพ	๓๙๒	๕๐๑	๒,๒๙๒	๑,๔๑๑	๔,๘๑๓
รวม	๓,๖๒๗	๓,๙๔๙	๗,๑๐๕	๕,๔๕๔	๑๐,๓๔๖

ที่มา : ศูนย์อำนวยการป้องกันและปราบปรามยาเสพติดจังหวัดนราธิวาส โทร. ๐-๗๓๖๔-๒๖๕๘ และสถานีตำรวจภูธรจังหวัดนราธิวาส โทร. ๐-๗๓๕๑-๗๙๓๓

๔.๕ การส่งคนส่งเคราะห์

ตาราง : ผู้สูงอายุและผู้พิการจังหวัดนราธิวาส พ.ศ. ๒๕๖๐ - ๒๕๖๔

รายละเอียด	พ.ศ. ๒๕๖๐	พ.ศ. ๒๕๖๑	พ.ศ. ๒๕๖๒	พ.ศ. ๒๕๖๓	พ.ศ. ๒๕๖๔
จำนวนผู้สูงอายุ	๖๗,๑๐๐	๖๘,๔๐๓	๗๑,๕๙๘	๗๔,๗๖๒	๗๗,๕๘๒
จำนวนผู้พิการ	๑๖,๑๘๘	๑๗,๒๔๘	๒๐,๓๕๕	๒๑,๙๒๐	๒๒,๖๗๕
ผู้ป่วยโรคเอดส์	๕๕๗	๕๙๒	๕๔๒	๕๔๒	๕๔๒
รวมทั้งสิ้น	๘๓,๘๔๕	๘๖,๒๔๓	๙๒,๔๙๕	๙๗,๒๒๔	๑๐๐,๗๙๙

ที่มา : สำนักงานส่งเสริมการปกครองท้องถิ่นจังหวัดนราธิวาส โทร. ๐-๗๓๖๔ - ๒๖๔๐

๕. ระบบบริการพื้นฐาน

๕.๑ การคมนาคมขนส่ง

จังหวัดนราธิวาสมีศักยภาพด้านการขนส่งทั้งทางบก ทางเรือ และทางอากาศ ซึ่งสามารถรองรับการพัฒนาพื้นที่เขตเศรษฐกิจจังหวัดนราธิวาส ดังรายละเอียดต่อไปนี้

ทางบก

๑) เส้นทางถนน จังหวัดนราธิวาสเป็นโครงข่ายการจราจรในภูมิภาคตามทางหลวงหมายเลข AH ๑๘ (ปัตตานี-นราธิวาส) เชื่อมต่อทางหลวงหมายเลข AH๒ เข้าสู่กรุงเทพมหานครเชื่อมระเบียงทางทิศเหนือ ทิศตะวันออก และทิศตะวันตก

นอกจากนี้ยังสามารถเชื่อมโยงอีกเส้นทางหนึ่งที่เชื่อมกับประเทศมาเลเซียทางด้านชายแดน ๓ ด้าน คือ ด้านศุลกากรสุไหงโก-ลก ด้านศุลกากรตากใบ และด้านศุลกากรบูเกะตา ผ่านทางทิศตะวันออกของประเทศมาเลเซีย สู่ประเทศสิงคโปร์เมืองโกตาบารู ประเทศมาเลเซีย ใช้เส้นทางหลวงหมายเลข ๔๐๕๗ เชื่อมกับหมายเลข ทางหลวงที่ ๓ รัฐกลันตัน รัฐตรังกานู รัฐปาหัง และรัฐยะโฮร์ประเทศมาเลเซีย ซึ่งเป็นเส้นทางที่ผ่านท่าเรือโต๊ะบาหลี่ ท่าเรือคอนตันเป็นท่าเรือที่ใหญ่ที่สุดในประเทศมาเลเซีย และเป็นเส้นทางที่เชื่อมต่อไปยังประเทศสิงคโปร์

เส้นทางถนนเชื่อมโยงถนนในภูมิภาคและต่างประเทศทางตอนเหนือของจังหวัดนราธิวาส



รูปภาพแสดงโครงข่ายเส้นทางรถไฟสายใต้



๒) ทางราง

ระบบรางในประเทศ : ปัจจุบันจังหวัดนราธิวาสมีโครงข่ายเส้นทางรถไฟสายใต้จากกรุงเทพฯมายังชุมทางหาดใหญ่ - ปาดังเบซาร์ - บัตเตอร์เวอร์ธ (มาเลเซีย) - สิงคโปร์และชุมทางหาดใหญ่ - สุโงโกลก (จังหวัดนราธิวาส) ซึ่งเป็นเส้นทางที่ผ่านเข้าตอนกลางของพื้นที่จังหวัดนราธิวาสในลักษณะแบ่งพื้นที่ชายฝั่งทะเลด้านตะวันออกกับพื้นที่ภูเขาด้านตะวันตกจากกันโดยทางรถไฟตัดผ่านอำเภอหรือเสาะ อำเภอระแง อำเภอสู่หงป่าดี และสิ้นสุดที่อำเภอสู่หงโกลก ติดเขตแดนประเทศประเทศมาเลเซียภายในจังหวัดนราธิวาส มีจำนวนสถานีรถไฟทั้งสิ้น จำนวน ๑๑ แห่ง สถานีที่สำคัญคือสถานีสุโงโกลก และสถานีรถไฟตันหยงมัส เพราะมีปริมาณผู้โดยสารและสินค้าขึ้นลงมากที่สุด จำนวนขบวนรถไฟที่แล่นผ่าน จังหวัดนราธิวาส มี ๑๔ ขบวน ในแต่ละวัน โดยมีสถิติจำนวนผู้โดยสารและสินค้าที่สถานีรถไฟสุโงโกลก ในรอบ ๕ ปี ดังนี้

ตาราง : สถิติจำนวนผู้โดยสารและสินค้าที่สถานีรถไฟสุโงโกลก ปี ๒๕๕๙ - ๒๕๖๓

ปี	จำนวนสินค้า (กก.)	จำนวนผู้โดยสาร (คน)
๒๕๕๙	๓๗๔,๘๔๓	๔๔๖,๐๕๖
๒๕๖๐	๓๗๖,๖๗๘	๔๔๑,๐๘๓
๒๕๖๑	๕๔๒,๓๖๘	๓๗๐,๕๘๑
๒๕๖๒	๖๖๑,๔๘๓	๓๗๕,๑๙๗
๒๕๖๓	๓๙๕,๖๒๓	๒๖๘,๒๔๖

ที่มา : สถานีรถไฟสุโงโกลก ข้อมูล ณ วันที่ ๓๑ ธันวาคม ๒๕๖๓ โทร.๐-๗๓๖๑-๑๑๖๒,๐-๗๓๖๑-๔๐๖๐

จะเห็นว่า แม้จะมีสถานการณ์ความไม่สงบในพื้นที่จังหวัดนราธิวาสอย่างต่อเนื่อง แต่การขนส่งทางรางและการเดินทางของประชาชน ยังมีความนิยมที่จะใช้ระบบรางในการขนส่งและเดินทาง ทั้งนี้ เนื่องมาจากค่าใช้จ่ายน้อยกว่าการใช้บริการขนส่งทางบกและทางอากาศ แต่ในปี ๒๕๖๓ การขนส่งสินค้ามีจำนวนลดลงจากปีที่ผ่านมาเนื่องจากผู้ใช้บริการโดยสารโดยระบบรางมีจำนวนลดลง เพราะมาตรการการป้องกันและการแพร่ระบาดของโรคติดเชื้อไวรัสโคโรนา ๒๐๑๙ ทำให้ประชาชนไม่เดินทางทำให้ใช้บริการรถไฟลดลง

ระบบรางระหว่างประเทศ : เดิมประเทศไทยและประเทศมาเลเซียได้ทำสัญญาการเดินทางร่วม ระหว่างการรถไฟแห่งประเทศไทย - การรถไฟสหพันธ์มาเลเซีย เมื่อวันที่ ๒๐ พฤษภาคม ๒๕๙๗ ให้สถานีรถไฟปาดังเบซาร์รัฐเปอร์ลิส ประเทศมาเลเซีย และสถานีรถไฟสุโงโกลก ประเทศไทย เป็นสถานีร่วมโดยประเทศมาเลเซียดูแลสถานีรถไฟปาดังเบซาร์สำหรับประเทศไทยดูแลสถานีรถไฟสุโงโกลก ซึ่งปัจจุบันสัญญาการเดินทางร่วมดังกล่าวยังไม่ได้ถูกยกเลิก

- เส้นทางรถไฟเดิมจากสถานีรถไฟสุโงโกลก (จังหวัดนราธิวาส) ถึงสถานีรถไฟปาเสมัส (รัฐกลันตัน) เคยเป็นเส้นทางรถไฟหลักที่มีการใช้บริการขนส่งมวลชนและขนส่งสินค้าทางรถไฟมาในอดีตและหยุดให้บริการมากกว่า ๒๐ ปีอันเนื่องมาจากปัญหาการค้ำข้าวสาร น้ำตาลทรายยาเสพติด และแรงงานที่เข้าไปทำงานในประเทศมาเลเซีย แต่เป็นข้อสังเกตว่าการเดินทางระหว่างสถานีร่วมของรถไฟปาดังเบซาร์ยังคงดำเนินการมาอย่างต่อเนื่อง และมีมูลค่าการค้าชายแดนผ่านทางระบบรางปีละกว่า ๒๐๐,๐๐๐ ล้านบาท ซึ่งฝ่ายมาเลเซียจะเป็นฝ่ายได้ประโยชน์เนื่องจากสินค้าร้อยละ ๘๐ เป็นยางพาราได้ส่งออกไปที่ท่าเรือบัตเตอร์เวิร์ธ และรัฐเปอร์ลิสเป็นรัฐพรรครัฐบาล ปัญหาเรื่องการขนของหนีภาษีซึ่งในอดีตพบทั้งที่สถานีปาดังเบซาร์ และสถานีสุโงโกลก แต่มาเลเซียยกเลิกสถานีสุโงโกลก

แผนพัฒนาท้องถิ่น (พ.ศ. ๒๕๖๖ - ๒๕๗๐)

เพียงสถานีเดียว เนื่องจากรัฐกลันตันเป็นพรรคของรัฐฝ่ายค้านอีกทั้งเส้นทางรถไฟดังกล่าวยังคงมีสภาพใช้การได้ สมัยนายวันมูหะมัดนอร์ มะทา เป็นรัฐมนตรีว่าการกระทรวงคมนาคม ได้มีการทดลองวิ่งระหว่างสุโขทัย-ลก ถึง สถานีปาเสมัสยังคงใช้การได้เพียงแต่อาจจะต้องปรับปรุงเพิ่มเติมให้แข็งแรงซึ่งปัจจุบันมาเลเซียและสิงคโปร์มีขบวนรถเดินทางจากสถานีรถไฟปาเสมัสไปยังสิงคโปร์

- การรื้อฟื้นเส้นทางรถไฟเดิมจากสถานีรถไฟสุโขทัย-ลก (จังหวัดนราธิวาส) ถึงสถานีรถไฟปาเสมัสรัฐกลันตัน ประเทศมาเลเซีย จะสามารถเชื่อมโยงไปถึงสถานีตุ้มปัตรัฐกลันตัน สู่ รัฐยะโฮร์ประเทศมาเลเซีย และเชื่อมต่อไปยังประเทศสิงคโปร์ได้ เป็นการเพิ่มความสะดวกและเชื่อมโยงโครงข่ายในการเดินทางและการขนส่งสินค้าเนื่องจากเป็นเส้นทางเชื่อมเศรษฐกิจที่เข้มแข็งที่สุดในการขนส่งสินค้า ไทย - มาเลเซีย - สิงคโปร์(พื้นที่เศรษฐกิจตอนใต้)อีกทั้งรัฐตรังกานูเป็นแหล่งค้าผ้าที่มีชื่อเสียงเป็นที่ชื่นชอบของนักท่องเที่ยวชาวตะวันตก ดังนั้น จึงน่าจะเป็นประโยชน์ด้านการท่องเที่ยวของทั้ง ๒ ประเทศ

- จังหวัดนราธิวาส ได้มีหนังสือไปยังกระทรวงการต่างประเทศ ขอความกรุณากระทรวงการต่างประเทศได้พิจารณานำเสนอนายกรัฐมนตรีเพื่อพิจารณากำหนดเป็นประเด็นหารือกับผู้นำประเทศมาเลเซียในการเยือนประเทศมาเลเซีย ในโอกาสเข้ารับตำแหน่งนายกรัฐมนตรีของประเทศไทย รวมทั้งมีหนังสือไปยังสำนักงานคณะกรรมการพัฒนาการเศรษฐกิจและสังคมแห่งชาติ ศูนย์อำนวยการบริหารจังหวัดชายแดนภาคใต้ (ศอ.บต.) และกระทรวงมหาดไทย เพื่อพิจารณาให้การสนับสนุนและเร่งรัดผลักดันเมื่อปี ๒๕๕๗

- ปัจจุบันฝ่ายไทย โดยการรถไฟแห่งประเทศไทย ได้ดำเนินการปรับปรุงเส้นทางรถไฟจากสถานีรถไฟหาดใหญ่ถึงสถานีรถไฟชายแดนลันเตาปันยัง แล้วเสร็จ ๑๐๐ % โดยปรับปรุงโครงสร้างพื้นฐานราง ๑๐๐ ปอนด์ และหมอนคอนกรีตโมโนบล็อก ซึ่งใช้งบประมาณไปกว่า ๒,๐๐๐ ล้านบาท นอกจากนี้สะพานชายแดนยังสามารถรองรับน้ำหนัก U๒๐ และสามารถลำเลียงด้วยตู้คอนเทนเนอร์ได้โดยสะดวกแต่ยังต้องรอความคืบหน้าจากประเทศมาเลเซีย

๓) สะพาน

๓.๑) สะพานข้ามแม่น้ำโก-ลก ที่สุโขทัย-ลก ถึงเมืองลันเตาปันยัง ประเทศมาเลเซีย: สะพานข้ามแม่น้ำโก-ลก เชื่อมอำเภอสุโขทัย-ลก กับเมืองลันเตาปันยัง รัฐกลันตันของมาเลเซีย มีการใช้งานมาหลายสิบปีเป็นช่องทางหลักของประชาชนในสามจังหวัดชายแดนภาคใต้ไปเยี่ยมญาติและทำงานในประเทศมาเลเซียรวมทั้งยังเป็นช่องทางรถท่องเที่ยวและรถขนส่งหลักที่มีการใช้งานมากขึ้น แต่ปัจจุบันการคมนาคมขนส่งบริเวณสะพานข้ามแม่น้ำโก-ลก ค่อนข้างแออัด ทำให้การเดินทางและการขนส่งช่วงบริเวณสะพานใช้เวลาค่อนข้างนาน หากสามารถสร้างสะพานข้ามแม่น้ำโก-ลกแห่งที่สอง ประกอบกับหากสามารถเปิดเส้นทางรถไฟเดิมจากสถานีรถไฟสุโขทัย-ลก ถึงสถานีรถไฟปาเสมัส รัฐกลันตัน ประเทศมาเลเซีย จะเพิ่มเส้นทางขนส่งได้เป็นสองเส้นทาง คือ เส้นทางถนนจากด่านสุโขทัย-ลก ไปยังประเทศมาเลเซีย และเส้นทางรถไฟจากสถานีรถไฟสุโขทัย-ลก ถึงสถานีรถไฟปาเสมัส จะทำให้การคมนาคมขนส่งมีความสะดวกมากยิ่งขึ้น

๓.๒) สะพานมิตรภาพ (สะพานบูเก๊ะตา) : เป็นสะพานข้ามแม่น้ำโก-ลกแห่งที่ ๒ เชื่อมระหว่างบ้านบูเก๊ะตา ต.โลละจูด อ.แว้ง จ.นราธิวาส กับบ้านบูเก๊ะตา ต.บูเก๊ะตา รัฐกลันตัน ประเทศมาเลเซีย เป็นสะพานคอนกรีต ๒ ช่องจราจร ยาว ๑๒๐ เมตร กว้าง ๑๖.๙ เมตร

ทางอากาศ

จังหวัดนราธิวาสมีท่าอากาศยาน ๑ แห่ง ตั้งอยู่ที่บ้านทอน ตำบลโคกเคียน อำเภอเมืองนราธิวาส ห่างจากตัวจังหวัดไปทางเหนือประมาณ ๑๔ กิโลเมตร มีเที่ยวบินในประเทศจากกรุงเทพฯ ถึงนราธิวาสทุกวันๆ ละ ๒ เที่ยวบิน (ไป - กลับ) คือ สายการบินไทยแอร์เอเชีย (๑๘๐ ที่นั่ง) และสายการบินไทยสมายด์ให้บริการระหว่าง นราธิวาส - กรุงเทพฯ ในแต่ละปีสนามบินนราธิวาสมีผู้โดยสารใช้บริการมากกว่า ๒๐๐,๐๐๐ คน สายการบินแอร์เอเชีย ให้บริการระหว่างสนามบินนราธิวาส-ดอนเมืองและสายการบินไทยสมายด์ ให้บริการระหว่าง สนามบินนราธิวาส-สนามบินนานาชาติสุวรรณภูมิ และยังมีผู้แสวงบุญไปประกอบพิธีฮัจญ์และพิธีอัญญาปีละหลายพันคนท่าอากาศยานนราธิวาสมีขีดความสามารถในการอำนวยความสะดวก สามารถรองรับผู้โดยสารในชั่วโมงเร่งด่วนทั้งเช้าและออกได้ จำนวน ๓๑๖ คน และรองรับอากาศยานในชั่วโมงเร่งด่วนได้ ๗ ลำ คือ เครื่องบินพาณิชย์ แบบ A ๓๐๐ - ๖๐๐ (๑ ลำ) เครื่องบิน แบบ Boeing ๗๓๗ - ๔๐๐ (๒ ลำ) เครื่องบินขนาด ATR ๗๐ - ๑๐๐ (๒ ลำ) และเฮลิคอปเตอร์ แบบ ๒๑๒/UH-IN (๒ ลำ) มีรถบริการหรือรถลีมูซีนจากท่าอากาศยานนราธิวาส - ตัวเมืองนราธิวาส-ขนส่งนราธิวาส - อำเภอตากใบ - อำเภอสุไหงปาดี และอำเภอสุไหงโก-ลก ปัจจุบันมีผู้โดยสารเฉลี่ยเดือนละ ๑๘,๐๗๑ คน

ตาราง : สถิติจำนวนผู้ใช้บริการเที่ยวบิน ปี ๒๕๖๐ - ๒๕๖๓

ปี	๒๕๖๐	๒๕๖๑	๒๕๖๒	๒๕๖๓	หมายเหตุ
ปริมาณผู้โดยสารสนามบิน (คน)	๒๕๘,๘๖๔	๒๑๖,๘๕๖	๒๓๐,๗๐๑	๑๔๙,๐๔๙	อัตราผู้โดยสาร ปี ๒๕๖๓ ลดลง จากปี ๒๕๖๒ เนื่องจากจำนวนเที่ยวบินลดลง
อัตราการเปลี่ยนแปลง (ร้อยละ)	๐๗.๐๙	- ๑๖.๐๐	๖.๓๘	๓๕.๓๙	

ที่มา : ท่าอากาศยานนราธิวาส โทร. ๐-๗๓๕๖-๕๐๖๑

ทางน้ำ

๑. **ท่าเทียบเรือประมงนราธิวาส** ปัจจุบันจังหวัดนราธิวาสได้ปรับเปลี่ยนท่าเทียบเรือประมงเป็นท่าเทียบเรือเชิงพาณิชย์ สำหรับการขนส่งสินค้าภายในประเทศ โดยการขนส่งสินค้าจำพวกไม้แปรรูป และยางพารา จากจังหวัดนราธิวาสไปจำหน่ายทั่วประเทศ รวมทั้งเป็นตัวแทนจำหน่าย โดยรับซื้อสินค้าจำพวกข้าวและน้ำตาลจากส่วนกลาง เพื่อจำหน่ายในพื้นที่หรือส่งต่อไปยังประเทศเพื่อนบ้าน เนื่องจากการขนส่งทางน้ำมีต้นทุนค่าขนส่งต่อหน่วยต่ำที่สุด และแม่น้ำบางนรา มีความลึกเพียง ๕ เมตร จึงไม่สามารถรองรับเรือที่มีขนาดใหญ่เกิน ๕๐๐ ตันกรอสได้

๒. **แพขนานยนต์** อยู่ที่บ้านตาบา ตำบลเจ๊ะเห อยู่ห่างจากตัวอำเภอตากใบเพียง ๓ กิโลเมตร การติดต่อระหว่างประเทศไทยกับเมืองตุมปัต รัฐกลันตัน ประเทศมาเลเซีย มีความสะดวกระยะทางเพียง ๒๒ กิโลเมตร การสัญจรของประชาชนทั้งสองประเทศจะใช้แพขนานยนต์เป็นพาหนะ ในการขนส่งข้ามฟาก ซึ่งประเทศไทยมีแพขนานยนต์ จำนวน ๑ ลำ อยู่ภายใต้การดูแลขององค์การบริหารส่วนจังหวัดนราธิวาส ได้เปิดให้บริการตั้งแต่ปี ๒๕๔๔ ทุกวันระหว่างเวลา ๐๖.๐๐ - ๑๘.๐๐ น. ปัจจุบันแพขนานยนต์มีสภาพเก่าและชำรุดทรุดโทรมเกิดการชำรุดเสียหาย จำเป็นต้องหยุดให้บริการเพื่อซ่อมแซมบ่อยครั้ง ทำให้ไม่สามารถให้บริการประชาชนได้อย่างต่อเนื่องหากเปรียบเทียบมูลค่าการค้าที่เกิดจากการขนส่งผ่านแพขนานยนต์ อาจจะมีมูลค่าน้อยกว่าการขนส่งทางถนนหรือทางอากาศ แต่สิ่งที่ได้มากกว่ามูลค่าการค้า คือ การให้บริการทางแพขนานยนต์ เป็นการให้บริการในการสัญจรของประชาชนในพื้นที่ให้ได้รับ

ความสะดวกรวดในการไปมาหาสู่ระหว่างประเทศไทย - มาเลเซีย และในปี ๒๕๖๐ คณะกรรมการขับเคลื่อนการแก้ไขปัญหาจังหวัดชายแดนภาคใต้ (คปต.) ครั้งที่ ๑/๒๕๖๐ เมื่อวันที่ ๗ เมษายน ๒๕๖๐ เห็นชอบในหลักการของโครงการจัดหาแพขนานยนต์ งบประมาณ ๓๙.๐๐ ล้านบาท โดยในปีงบประมาณ พ.ศ. ๒๕๖๐ ให้จ่ายจากงบกลาง ในวงเงิน ๙.๐๐๐ ล้านบาท และให้องค์การบริหารส่วนจังหวัดนราธิวาส ตั้งงบประมาณ ๓๐.๐๐๐ ล้านบาท และต่อมาองค์การบริหารส่วนจังหวัดนราธิวาส ได้มีหนังสือถึงจังหวัดนราธิวาส เมื่อวันที่ ๑๑ มกราคม ๒๕๖๑ ขอยกเลิกการขอรับสนับสนุนงบประมาณ โดยองค์การบริหารส่วนจังหวัดนราธิวาส จะใช้งบประมาณจ่ายขาดเงินสะสมขององค์การบริหารส่วนจังหวัดนราธิวาส เพื่อดำเนินการโครงการจัดจ้างต่อแพขนานยนต์ และขณะนี้ องค์การบริหารส่วนจังหวัดนราธิวาส ได้จัดตั้งงบประมาณในปีงบประมาณ พ.ศ. ๒๕๖๒ สำหรับค่าจ้างออกแบบแพขนานยนต์ จำนวน ๑,๐๐๐,๐๐๐ บาท (หนึ่งล้านบาท) เพื่อเป็นค่าจ้างออกแบบแพขนานยนต์ ซึ่งขณะนี้ได้ดำเนินการออกแบบเสร็จเรียบร้อยแล้ว และในปีงบประมาณ พ.ศ. ๒๕๖๔ องค์การบริหารส่วนจังหวัดนราธิวาส ได้ตั้งงบประมาณจ่ายขาดจากเงินสะสมเพื่อดำเนินการจัดสร้างแพขนานยนต์ (ต่อแพ) ขององค์การบริหารส่วนจังหวัดนราธิวาส เพิ่มอีกจำนวน ๑ ลำ งบประมาณ ๓๘,๕๖๙,๐๐๐ บาท เพื่อให้ประชาชนได้ใช้ประโยชน์ในการสัญจรต่อไป

๕.๒ การไฟฟ้า

ตาราง : ผู้ใช้ไฟฟ้าและการจำหน่ายกระแสไฟฟ้า จำแนกตามประเภทผู้ใช้เป็นรายอำเภอปีงบประมาณ พ.ศ. ๒๕๖๓

อำเภอ	จำนวนผู้ใช้ไฟฟ้า(ราย) (Number of consumer) (Person)	การจำหน่ายกระแสไฟฟ้า (ล้านกิโลวัตต์/ชั่วโมง) Electricity sales (Gwh.)				
		รวม (Total)	ที่อยู่อาศัย (Residential)	สถานธุรกิจและอุตสาหกรรม (Business and industry)	สถานที่ราชการและสาธารณะ (Government Office and public utility)	อื่น ๆ (Others)
รวมยอด	๒๐๐,๒๔๒	๔๗๐.๕๘	๒๔๖.๑๗	๑๘๒.๖๘	๓๔.๓๕	๗.๓๙
เมืองนราธิวาส	๓๘,๖๒๓	๑๕๐.๘๕	๕๙.๕๘	๗๙.๔๒	๙.๐๖	๒.๗๙
บาเจาะ	๑๒,๐๙๘	๒๑.๗๐	๑๔.๒๒	๕.๒๑	๒.๑๖	๐.๑๐
ยี่งอ	๙,๗๘๕	๑๘.๗๑	๑๑.๖๙	๕.๒๓	๑.๖๕	๐.๑๔
ระแงะ	๑๗,๙๗๓	๓๒.๗๘	๑๙.๒๐	๑๐.๘๙	๒.๕๐	๐.๑๙
จะแนะ	๑๑,๑๔๔	๑๔.๗๓	๙.๙๒	๓.๖๓	๑.๑๑	๐.๐๖
เจาะไอร้อง	๙,๔๓๔	๑๖.๓๒	๑๐.๗๖	๔.๒๙	๑.๒๒	๐.๐๔
รือเสาะ	๑๗,๕๕๔	๓๐.๓๙	๑๖.๓๑	๑๑.๕๒	๒.๕๑	๐.๑๖
ศรีสาคร	๑๐,๐๔๕	๑๔.๐๘	๙.๑๑	๓.๗๔	๑.๑๐	๐.๑๓
ตากใบ	๑๘,๑๐๔	๓๗.๗๒	๒๒.๗๗	๑๑.๓๕	๓.๒๔	๐.๓๖
สุไหโก-ลก	๒๓,๕๗๗	๗๖.๘๖	๓๖.๕๘	๓๓.๔๕	๓.๗๙	๓.๐๔

อำเภอ	จำนวนผู้ใช้ไฟฟ้า(ราย) (Number of consumer) (Person)	การจำหน่ายกระแสไฟฟ้า (ล้านกิโลวัตต์/ชั่วโมง) Electricity sales (Gwh.)				
		รวม (Total)	ที่อยู่อาศัย (Residential)	สถานธุรกิจและ อุตสาหกรรม (Business and industry)	สถานที่ราชการ และสาธารณะ (Government Office and public utility)	อื่น ๆ (Others)
สุโขทัย	๑๒,๘๗๒	๒๓.๒๖	๑๕.๒๙	๕.๑๔	๒.๗๐	๐.๑๓
แวง	๑๒,๖๗๓	๒๓.๕๔	๑๕.๑๑	๕.๙๙	๒.๒๗	๐.๑๘
สุคริวัน	๖,๓๖๐	๙.๖๔	๕.๖๒	๒.๘๑	๑.๑๒	๐.๐๙

ที่มา : การไฟฟ้าส่วนภูมิภาค สาขานราธิวาส โทร. ๐-๗๓๕๓-๒๑๕๗

๕.๓ การประปา

จังหวัดนราธิวาสมีครัวเรือนที่ใช้น้ำประปาของการประปาส่วนภูมิภาคจำนวน ๓๒,๓๑๗ ครัวเรือน ใน ๙ อำเภอ ส่วนอำเภอที่เหลืออีก ๔ อำเภอ ใช้น้ำจากประปาหมู่บ้าน ประปาภูเขา บ่อน้ำตื้น และบ่อน้ำบาดาลให้บริการในพื้นที่ห่างไกล องค์การบริหารส่วนตำบลในพื้นที่ดำเนินการให้ความช่วยเหลือและหมู่บ้านที่ไม่มีน้ำประปาใช้

ตาราง : สถิติการประปา จำแนกเป็นรายอำเภอ ปี ๒๕๖๓

อำเภอ	กำลังการผลิต (ลบ.ม./ชม.)	น้ำที่ผลิตได้ (ลบ.ม.)	ปริมาณน้ำที่ จำหน่ายแก่ผู้ใช้ น้ำ (ลบ.ม.)	ปริมาณน้ำ จ่ายเพื่อ ประโยชน์และ รั่วไหล (ลบ.ม.)	ปริมาณน้ำที่ ใช้ในระบบ (ลบ.ม.)	ผู้ใช้น้ำ (ราย)
รวมยอด	๒,๑๗๐	๑๕,๖๔๙,๓๗๖	๙,๔๕๑,๑๑๐	๔,๙๖๓,๕๙๖	๑,๒๓๕,๑๙๐	๓๒,๗๗๐
เมืองนราธิวาส	๑,๐๕๐	๙,๓๗๑,๔๑๖	๔,๘๔๐,๐๙๖	๓,๔๖๓,๒๖๖	๑,๐๖๘,๐๕๔	๑๗,๕๙๔
ตากใบ	๑๐๐	๓๕๕,๓๙๖	๓๓๘,๓๑๖	๓๐,๒๐๐	๑๖,๕๐๐	๔๓๔
ยี่งอ		เขตอำเภอยี่งอข้อมูลรวมอยู่ในส่วนของอำเภอเมืองแล้ว				
ระแงะ	๑๕๐	๗๑๘,๑๔๗	๔๕๙,๖๓๒	๒๕๕,๓๐๑	๓,๒๑๔	๑,๕๙๐
รือเสาะ	๑๔๐	๗๐๙,๖๗๑	๖๖๒,๙๓๓	๒๘๘,๑๐๗	๔๖,๗๓๘	๑,๕๓๘
ศรีสาคร	๓๐	๓๑๐,๘๕๐	๓๐๗,๗๖๔	๗๘,๖๗๒	๓,๑๘๔	๗๖๔
แวง		เขตอำเภอแวงข้อมูลรวมอยู่ในส่วนของอำเภอสุโขทัย-ลกแล้ว				
สุคริวัน	๕๐	๒๓๐,๔๔๘	๑๒๐,๕๐๕	๔๐,๐๕๐	๑๖,๕๐๐	๔๓๔
สุโขทัย	๖๕๐	๓,๙๕๓,๔๔๘	๒,๗๒๑,๘๖๔	๘๐๘,๐๐๐	๑๒๐,๐๐๐	๑๐,๔๑๖
บาเจาะ		ประปาหมู่บ้าน/ประปาภูเขา/บ่อน้ำตื้น				
สุโขทัย		ประปาหมู่บ้าน/ประปาภูเขา/บ่อน้ำตื้น				
จะนะ		ประปาหมู่บ้าน/ประปาภูเขา/น้ำบาดาล				
เจาะไอร้อง		ประปาหมู่บ้าน/ประปาภูเขา/บ่อน้ำตื้น				

ที่มา : สำนักงานการประปาส่วนนราธิวาส โทร. ๐-๗๓๕๓-๒๑๕๓

๕.๔ โทรศัพท์

จังหวัดนราธิวาสมีการให้บริการโทรศัพท์ครบทุกอำเภอ โดยในปี ๒๕๖๔ มีเลขหมายที่สามารถให้บริการได้ รวม ๓๖,๙๓๐ เลขหมาย

ตาราง : ข้อมูลการให้บริการหมายเลขโทรศัพท์ บริษัท ทีโอที จำกัด (มหาชน) ปี ๒๕๖๐ - ๒๕๖๔

รายการ	๒๕๖๑	๒๕๖๒	๒๕๖๓	๒๕๖๔	หมายเหตุ
๑. เลขหมายโทรศัพท์ที่มี					
๑.๑ บริษัท ทีโอที จำกัด (มหาชน)	๓๖,๙๓๐	๓๖,๙๓๐	๓๖,๙๓๐	๓๖,๙๓๐	
๑.๒ บริษัทสัมปทาน	-	-	-	-	หมดสัญญาสัมปทาน
รวม เลขหมายโทรศัพท์ที่มี	๓๖,๙๓๐	๓๖,๙๓๐	๓๖,๙๓๐	๓๖,๙๓๐	
๒. เลขหมายโทรศัพท์ที่มีผู้เช่า					
๒.๑ บริษัททีโอที จำกัด(มหาชน)					
- ธุรกิจ	๒,๐๕๕	๑,๙๘๕	๑,๕๕๐	๑,๑๕๒	
- บ้านพัก	๘,๕๐๐	๘,๔๒๕	๗,๑๐๕	๕,๔๙๖	
- ราชการ	๒,๙๐๐	๒,๗๗๕	๒,๕๔๕	๒,๒๕๐	
- บริษัทโทรคมนาคมแห่งชาติ จำกัด (มหาชน)	๓๓๐	๓๓๐	๓๐๑	๒๕๐	
- โทรศัพท์สาธารณะ	๒๕๔	๑๕๐	๔๕	๑๘	
๒.๒ บริษัทสัมปทาน	-	-	-	-	
รวม เลขหมายโทรศัพท์ที่มีผู้เช่า	๑๔,๐๓๙	๑๓,๖๖๕	๑๑,๕๔๖	๙,๑๖๖	

ที่มา : บริษัท ทีโอที จำกัด (มหาชน) โทร. ๐-๗๓๕๓-๒๑๘๑

หมายเหตุ : - เลขหมายสัมปทาน เนื่องจากหมดสัญญาสัมปทาน ได้ออนเป็นเลขหมายของ บมจ. NT แล้ว
- ข้อมูลปี พ.ศ. ๒๕๖๔ ณ วันที่ ๒๐ สิงหาคม ๒๕๖๔ มีหมายเลขเปิดใช้งาน จำนวน ๙,๑๖๖ หมายเลข (ข้อมูลจากระบบ BMS ของ บมจ.NT)

๕.๕ ไปรษณีย์หรือการสื่อสารหรือการขนส่ง และวัสดุ ครุภัณฑ์

๑. ไปรษณีย์ ข้อมูลที่ทำการไปรษณีย์ จังหวัดนราธิวาส และการให้บริการด้านสื่อสารโทรคมนาคมในประเทศและต่างประเทศ จำนวนผู้ใช้บริการไปรษณีย์ในจังหวัดนราธิวาส ประจำปี ๒๕๖๓ ประกอบด้วย ที่ทำการไปรษณีย์ จำนวน ๑๒ แห่ง และ ที่ทำการไปรษณีย์อนุญาต จำนวน ๕๑ แห่ง

ตาราง : ข้อมูลสถิติการใช้บริการไปรษณีย์ ประจำปี ๒๕๖๓

ลำดับที่	รายละเอียดการบริการ	จำนวน (ชิ้น)
๑.	บริการไปรษณีย์ภัณฑ์ธรรมดา	๓๖๓,๐๕๐
๒.	บริการไปรษณีย์ภัณฑ์ลงทะเบียน	๑๑๘,๖๒๗
๓.	บริการพัสดุไปรษณีย์	๔๒,๕๔๕
๔.	บริการไปรษณีย์ด่วนพิเศษ	๕๓๕,๘๕๒
๕.	บริการรับชำระผ่านไปรษณีย์ Pay@Post	๑๒๒,๐๕๘
๖.	บริการส่งสิ่งของขนาดใหญ่ Logispost	๘,๒๑๗

ที่มา : ที่ทำการไปรษณีย์จังหวัดนราธิวาส ข้อมูล ณ วันที่ ๓๑ ธันวาคม ๒๕๖๓ โทร. ๐-๗๓๕๑-๑๓๘๘

แผนพัฒนาท้องถิ่น (พ.ศ. ๒๕๖๖ - ๒๕๗๐)

๒. ผู้ให้บริการอินเทอร์เน็ต

จังหวัดนราธิวาสได้ดำเนินการตามโครงการเน็ตประชารัฐ และได้ติดตั้งเน็ตประชารัฐในพื้นที่ครบแล้ว จำนวน ๒๕๘ หมู่บ้าน ขณะนี้ได้อบรมวิทยากรแกนนำ เพื่อมาถ่ายทอดความรู้ให้ตัวแทนของหมู่บ้านต่างๆ ให้สามารถใช้ประโยชน์จากโครงการเน็ตประชารัฐให้เต็มศักยภาพตามที่รัฐบาลมีนโยบายที่จะผลักดันประเทศไทยไปสู่ Thailand ๔.๐ ซึ่งเน้นการใช้นวัตกรรมและเทคโนโลยี ทางกระทรวงดิจิทัลเพื่อเศรษฐกิจและสังคม จึงได้ดำเนินโครงการยกระดับโครงสร้างพื้นฐานด้านโทรคมนาคมเพื่อขับเคลื่อนเศรษฐกิจของประเทศ หรือเน็ตประชารัฐ โดยการขยายโครงข่ายอินเทอร์เน็ตความเร็วสูงให้ครอบคลุมทุกพื้นที่ทั่วประเทศ ซึ่งมีเป้าหมาย ๒๗,๔๐๐ หมู่บ้าน ในส่วนของจังหวัดนราธิวาส มี ๒๕๘ หมู่บ้านที่จะดำเนินการ เพื่อลดความเหลื่อมล้ำทางด้านดิจิทัลโดยเฉพาะอินเทอร์เน็ตความเร็วสูง รวมถึงประชาชนสามารถเข้าถึงข้อมูลข่าวสาร สร้างการเรียนรู้ตลอดชีวิต เข้าถึงการบริการจากภาครัฐในเรื่องต่าง ๆ อาทิ การศึกษา สาธารณสุข นอกจากนี้ผู้ประกอบการ หรือเกษตรกรก็สามารถพัฒนานำมาใช้ในการประกอบอาชีพได้ โดยการค้าขายผ่านช่องทางออนไลน์

ทั้งนี้การขับเคลื่อนการดำเนินงานเน็ตประชารัฐในพื้นที่ หลังที่มีการลงนามความร่วมมือของ ๔ กระทรวงหลัก ได้แก่ กระทรวงดิจิทัลเพื่อเศรษฐกิจและสังคม กระทรวงศึกษาธิการ กระทรวงมหาดไทย และสำนักนายกรัฐมนตรี ได้ดำเนินการติดตั้งทั้ง ๒๕๘ หมู่บ้านเป็นที่เรียบร้อยแล้ว ขณะนี้อยู่ในขั้นตอนของการอบรมวิทยากรแกนนำเพื่อมาถ่ายทอดความรู้ให้ตัวแทนของหมู่บ้านต่าง ๆ ให้ประชาชนสามารถใช้ประโยชน์จากโครงการเน็ตประชารัฐให้เต็มศักยภาพ ทั้งการเข้าระบบเน็ตประชารัฐ การใช้อินเทอร์เน็ตเบื้องต้น วิธีการใช้สื่อ social media การรับ-ส่งอีเมล อีกทั้งการใช้งานแอปพลิเคชันที่จำเป็นในชีวิตประจำวัน อาทิ การพยากรณ์อากาศ

จังหวัดนราธิวาส มีสัดส่วนผู้ใช้งานอินเทอร์เน็ตต่อจำนวนประชากรในปี พ.ศ. ๒๕๖๑ ในอัตราร้อยละ ๓๗.๑๐ เพิ่มขึ้นจากปีที่ผ่านมาร้อยละ ๕.๐๐ โดยในแต่ละปีมีผู้ใช้งานอินเทอร์เน็ตเพิ่มขึ้นทุกปี ซึ่งจังหวัดนราธิวาส มีอัตราการใช้งานอินเทอร์เน็ตต่อจำนวนประชากรต่ำเป็นอันดับที่ ๗๖ ของประเทศ ต่ำที่สุดในกลุ่มจังหวัดภาคใต้ชายแดน รองจากจังหวัดปัตตานีและจังหวัดยะลา

ตาราง : ประชากรอายุ ๖ ปีขึ้นไป จำแนกตามการใช้คอมพิวเตอร์ อินเทอร์เน็ต และโทรศัพท์มือถือ พ.ศ. ๒๕๕๙ - ๒๕๖๑ ของจังหวัดนราธิวาส

การใช้เทคโนโลยีสารสนเทศและการสื่อสาร	จำนวน			ร้อยละ		
	๒๕๕๙	๒๕๖๐	๒๕๖๑	๒๕๕๙	๒๕๖๐	๒๕๖๑
การใช้คอมพิวเตอร์						
ใช้	๖๑๔,๗๙๕	๖๑๘,๒๗๒	๖๒๑,๖๗๕	๑๐๐.๐๐	๑๐๐.๐๐	๑๐๐.๐๐
ไม่ใช้	๑๑๔,๖๕๔	๑๓๑,๑๐๘	๑๑๙,๙๕๗	๑๘.๖๐	๒๑.๒๐	๑๙.๓๐
การใช้อินเทอร์เน็ต						
ใช้	๖๑๔,๗๙๕	๖๑๘,๒๗๒	๖๒๑,๖๗๕	๑๐๐.๐๐	๑๐๐.๐๐	๑๐๐.๐๐
ไม่ใช้	๑๖๙,๗๕๒	๑๘๘,๖๙๖	๒๓๐,๓๖๗	๒๗.๖๐	๓๒.๑๐	๓๗.๑๐
การใช้โทรศัพท์มือถือ						
ใช้	๖๑๔,๗๙๕	๖๑๘,๒๗๒	๖๒๑,๖๗๕	๑๐๐.๐๐	๑๐๐.๐๐	๑๐๐.๐๐
ไม่ใช้	๓๘๗,๔๗๖	๔๗๒,๔๖๔	๔๘๑,๘๑๙	๖๓.๐๐	๗๖.๔๐	๗๗.๕๐
ไม่ใช้	๒๒๗,๓๑๙	๑๔๕,๘๐๘	๑๓๙,๘๕๖	๓๗.๐๐	๒๓.๖๐	๒๒.๕๐

ที่มา : สำนักงานสถิติแห่งชาติ (ข้อมูลประจำปี ๒๕๖๒ - ๒๕๖๓)

แผนพัฒนาท้องถิ่น (พ.ศ. ๒๕๖๖ - ๒๕๗๐)

๖. ระบบเศรษฐกิจ

๖.๑ การเกษตร

จังหวัดนราธิวาส มีเนื้อที่ทั้งหมด ๒,๘๒๘,๗๖๙.๑๗ ไร่ แบ่งเป็นเนื้อที่ถือครองเพื่อการเกษตร ๑,๖๐๑,๙๔๘ ไร่ คิดเป็นร้อยละ ๕๖.๖๒ ของเนื้อที่ทั้งหมด เป็นเนื้อที่ทำการเกษตร จำนวน ๑,๕๖๒,๗๐๒ ไร่ มีพืชเศรษฐกิจที่สำคัญ ได้แก่ ยางพารา ปาล์มน้ำมัน มะพร้าว ทุเรียน ลองกอง เงาะ มังคุด สลัด ข้าว ตามลำดับ โครงสร้างเศรษฐกิจของจังหวัดนราธิวาส ตั้งแต่ปี ๒๕๖๐ เป็นต้นมาประชาชนในพื้นที่หันมาพึ่งพิงในภาคบริการ และอื่น ๆ คิดเป็นร้อยละ ๖๘.๑๑ จากเดิมที่มีการพึ่งพิงในภาคการเกษตร แต่เนื่องด้วยราคาผลผลิตทางการเกษตรลดลงอย่างต่อเนื่อง ทำให้ประชาชนในพื้นที่หันมาพึ่งพิงในภาคบริการ การโรงแรม และภัตตาคาร การค้าปลีกค้าส่ง เป็นส่วนใหญ่

ตาราง : ผลผลิตทางการเกษตรที่สำคัญปี ๒๕๖๒ - ๒๕๖๓

ชนิดพืช	เนื้อที่ปลูก (ไร่)		เนื้อที่เปิดกรีด/ให้ผล(ไร่)		ผลผลิตรวม (ตัน)		ผลผลิตต่อไร่ (กก./ไร่)	
	๒๕๖๒	๒๕๖๓	๒๕๖๒	๒๕๖๓	๒๕๖๒	๒๕๖๓	๒๕๖๒	๒๕๖๓
๑. ยางพารา	๙๘๔,๔๑๕	๑,๐๐๘,๙๓๘.๑๕	๘๕๙,๖๐๑	๘๕๖,๐๐๗.๑๘	๑๙๕,๗๔๕.๐๗	๑๙๓,๕๐๒.๕๐	๒๒๖.๖๕	๒๒๘
๒. ปาล์มน้ำมัน	๖๖,๒๔๘.๕๙	๖๗,๒๕๐.๘๖	๕๘,๐๖๐.๒๕	๕๖,๗๗๐.๖๒	๑๑๖,๒๕๐.๐๒	๑๑๓,๖๖๗.๘๔	๒,๐๐๒.๒๓	๒,๐๖๐.๑๙
๓. มะพร้าว	๔๐,๗๘๙.๒๓	๔๐,๘๘๓	๓๙,๕๒๘.๒๓	๔๐,๓๗๐	๒๕,๗๔๒.๕๓	๔๙,๗๙๑.๖๑	๘๐๑.๒๒	๑,๒๓๓.๓๘
๔. ทุเรียน	๓๐,๘๐๓	๓๐,๑๕๔	๒๕,๗๐๙	๒๓,๖๒๒	๑๔,๐๒๓.๓๖	๙,๓๖๔.๕๖	๕๔๕	๕๑๙.๕๖
๕. ลองกอง	๔๓,๓๙๖	๓๗,๒๑๑	๔๒,๗๒๖	๓๖,๔๙๐	๑๓,๖๖๗.๐๙	๘,๑๖๒.๘๒	๓๒๐	๒๑๔.๙๙
๖. เงาะ	๒๑,๙๒๘	๑๔,๖๙๗	๒๑,๘๔๕	๑๔,๖๑๔	๑๒,๑๘๕.๔๘	๖,๐๗๗.๕๑	๕๕๘	๔๔๕.๗๓
๗. มังคุด	๒๒,๐๓๑	๒๖,๑๒๖	๑๙,๘๓๖	๒๐,๘๐๘	๑๑,๐๗๔.๒๐	๗,๖๑๗.๒๘	๕๕๘	๔๐๐.๘๗
๘. สลัด	๓,๒๕๓	๓,๓๐๑.๕๐	๒,๙๐๗	๒,๘๗๗.๕๐	๑,๗๔๔.๔๒	๑,๗๗๘.๗๒	๖๔๑.๒๗	๖๔๙.๓๓
๙. ข้าว	๓๗,๗๒๑.๒๕	๓๗,๒๙๕.๙๖	๓๗,๕๑๑.๒๕	๓๗,๒๙๓.๐๓	๑๖,๕๘๗.๔๖	๑๖,๖๕๐.๑๙	๓๒๖.๐๖	๔๐๒.๑๔

ที่มา : สำนักงานเกษตรจังหวัดนราธิวาส โทร. ๐-๗๓๕๓-๒๒๒๒, ๐-๗๓๕๓-๒๒๑๘

๖.๒ การประมง

ในปีพ.ศ. ๒๕๖๓ จังหวัดนราธิวาส ประกอบด้วยอำเภอเมืองนราธิวาสและอำเภอดากใบ และพื้นที่อื่นๆ ประกอบอาชีพทำการประมงชายฝั่ง มีประชากรประมง จำนวน ๑,๙๒๔ คนเรือและประกอบอาชีพการเพาะเลี้ยงสัตว์น้ำจืด มีเกษตรกร จำนวน ๒,๔๔๓ ราย ผู้ทำการประมงที่ใช้เรือประมงพื้นบ้านขนาดต่ำกว่า ๑๐ ตันกรอส ที่ทำการจ้องควิตรวจืดขนาดและจัดทำอัตลักษณ์เรือ จำนวน ๑,๒๔๗ ลำ (ราย) และแรงงานในเรือประมง จำนวน ๑,๕๗๑ ราย

ตาราง : ผู้ทำการประมงพื้นบ้าน จังหวัดนราธิวาส พ.ศ. ๒๕๖๓

ลำดับที่	อำเภอ/ตำบล	เจ้าของเรือ	แรงงานในเรือ	ครัวเรือน
๑	อำเภอเมืองนราธิวาส จำนวน ๑,๕๔๒ ราย (๕๔.๗๒%)	๒๒๔	๑๘๒	๓๐๙
	ตำบลโคกเคียน	๒๗๑	๔๓๓	๔๔๙
	ตำบลบางนา	๒๐๔	๒๒๘	๓๓๒
	ตำบลกะลุวอเหนือ			
๒.	อำเภอดากใบ จำนวน ๑,๑๗๐ ราย (๔๑.๕๒%)			
	ตำบลไพรวัน	๑๐๖	๒๑๘	๒๓๖
	ตำบลศาลาใหม่	๒๒๙	๓๔๕	๔๐๖
	ตำบลเจ๊ะเท	๑๔๕	๑๑๘	๑๐๐
	ตำบลเกาะสะทอน	๖	๓	๘

ลำดับที่	อำเภอ/ตำบล	เจ้าของเรือ	แรงงานในเรือ	ครัวเรือน
๓.	พื้นที่ อื่นๆ จำนวน ๑๐๖ ราย (๓.๗๖%)	๖๒	๔๔	๙๔
	รวม	๑,๒๔๗	๑,๕๗๑	๑,๙๒๔

ตาราง : ครัวเรือนที่เพาะเลี้ยงสัตว์น้ำจืด จำแนกตามประเภทการเลี้ยง และผลผลิตการเลี้ยงสัตว์น้ำจืดเป็นรายอำเภอ พ.ศ. ๒๕๖๓

อำเภอ	ครัวเรือน	ประเภทการเลี้ยง (ไร่)					ผลผลิตการเลี้ยงสัตว์น้ำจืด (กก.)
		รวมเนื้อที่	บ่อ	นา	ร่องสวน	กระชัง	
รวม	๒,๕๘๕	๖๗๓.๒๘	๖๓๙.๖๒	-	๓๓.๔๕	๐.๒๑	๕๙๓,๑๑๐
เมืองนราธิวาส	๑๘๖	๑๐๐.๓๐	๘๘.๗๒	-	๑๑.๕๘	-	๕๑,๙๐๕
ตากใบ	๒๖๒	๙๗.๗๘	๘๔.๙๙	-	๑๒.๗๙	-	๖๕,๘๗๐
บาเจาะ	๒๖๔	๘๑.๔๓	๗๖.๔๔	-	๔.๙๙	-	๖๔,๐๘๕
ยี่งอ	๒๑๔	๔๔.๔๗	๔๓.๖๗	-	๐.๘๐	-	๕๑,๗๖๕
ระแงะ	๑๘๙	๓๙.๑๒	๓๙.๐๖	-	-	๐.๐๖	๔๒,๙๔๕
รือเสาะ	๓๗๓	๑๒๒.๙๐	๑๒๐.๐๙	-	๒.๖๖	๐.๑๕	๙๐,๖๑๕
ศรีสาคร	๑๐๘	๓๑.๕๔	๓๑.๕๑	-	๐.๐๓	-	๒๐,๕๘๐
แว้ง	๑๕๙	๕๑.๑๖	๕๑.๑๓	-	๐.๐๓	-	๓๕,๑๐๕
สุคีริน	๑๖๕	๓๒.๔๗	๓๒.๓๙	-	๐.๐๘	-	๓๔,๒๓๐
สุโหงโกลก	๓๐	๖.๖๐	๖.๔๑	-	๐.๑๙	-	๘,๑๒๐
สุโหงปาดี	๒๗๕	๒๒.๓๔	๒๒.๓๔	-	-	-	๕๕,๔๐๕
จะแนะ	๑๘๓	๑๕.๐๗	๑๕.๐๗	-	-	-	๓๖,๔๐๐
เจาะไอร้อง	๑๗๗	๒๘.๑๐	๒๗.๘๐	-	๐.๓๐	-	๓๖,๐๘๕

ที่มา : สำนักงานประมงจังหวัดนราธิวาส โทร. ๐-๗๓๕๓-๒๐๕๓

๖.๓ การปศุสัตว์

จังหวัดนราธิวาส มีเกษตรกรผู้เลี้ยงสัตว์ จำนวน ๘๐,๓๔๔ ครัวเรือน (ข้อมูล ณ ๓๐ ธันวาคม ๒๕๖๓) ชนิดสัตว์ที่ได้รับความนิยมในการเลี้ยงสัตว์ ได้แก่ กระบือ แพะ แกะ สุกร ไก่ และเป็ด ส่วนใหญ่จะเป็นการเลี้ยงแบบเกษตรกรรายย่อยและเลี้ยงเพื่อการบริโภค ที่เหลือจะนำไปจำหน่าย ในพื้นที่ค่าสัดส่วนจำนวนเกษตรกรผู้เลี้ยงสัตว์และจำนวนปศุสัตว์ที่เพิ่มขึ้น เนื่องจากได้รับการส่งเสริมจากหน่วยงานภาครัฐที่ให้การสนับสนุนปัจจัยการผลิตและส่งเสริมความรู้ด้านวิชาการให้กับเกษตรกร ที่เข้าร่วมโครงการในพื้นที่ อีกทั้ง เกษตรกรได้เห็นความสำคัญของอาชีพการเลี้ยงปศุสัตว์ที่สามารถเป็นรายได้หลักที่มีรายได้เสริมเหมือนอย่างเช่นอดีต

สำหรับการส่งเสริมจากหน่วยงานภาครัฐให้เกษตรกรรวมกลุ่มเป็นกลุ่มเกษตรกร เพื่อสามารถบริหารจัดการด้านการผลิตและด้านการตลาด พร้อมได้ส่งเสริมการจัดฝึกอบรมเกษตรกรสู่การเป็นเกษตรกรต้นแบบ (Smart Farmer) ด้านปศุสัตว์ เพื่อให้เกษตรกรสามารถถ่ายทอดองค์ความรู้สู่เกษตรกรในพื้นที่ใกล้เคียง มีศูนย์การเรียนรู้การเพิ่มประสิทธิภาพการผลิตสินค้าเกษตร เป็นศูนย์การเรียนรู้ด้านการเกษตรที่มีอยู่ในพื้นที่ของจังหวัดนราธิวาส

ตาราง : ผลผลิตปศุสัตว์ที่สำคัญ ปี ๒๕๕๙ - ๒๕๖๓

ปี	ไก่ (ตัว)	เป็ด (ตัว)	ห่าน (ตัว)	โค (ตัว)	แพะ (ตัว)	สุกร (ตัว)	กระบือ (ตัว)	แกะ (ตัว)
๒๕๕๙	๔๕๐,๕๔๔	๑๖๑,๙๓๔	-	๕๑,๗๖๙	๒๒,๖๑๘	๔,๕๑๒	๑,๙๓๑	๑,๖๓๐
๒๕๖๐	๖๑๐,๘๘๒	๒๒๓,๗๙๖	-	๗๒,๓๖๔	๓๖,๓๘๖	๕,๙๖๐	๒,๕๔๗	๑,๖๓๙
๒๕๖๑	๗๕๐,๗๓๐	๓๓๐,๗๙๐	๑,๐๗๙	๗๓,๗๙๐	๓๘,๙๔๖	๖,๒๕๗	๒,๓๔๐	๒,๔๙๔
๒๕๖๒	๘๗๕,๒๔๑	๒๗๘,๙๓๔	๑,๖๐๒	๘๔,๓๖๒	๔๕,๑๑๐	๖,๙๒๑	๒,๔๖๒	๒,๘๙๓
๒๕๖๓	๑,๐๖๔,๖๕๒	๓๒๔,๙๓๓	๒,๒๓๔	๙๗,๘๑๖	๕๓,๗๕๗	๖,๗๔๖	๒,๖๒๙	๓,๖๒๖

ที่มา : สำนักงานปศุสัตว์จังหวัดนราธิวาส โทร. ๐-๗๓๕๑-๑๒๐๕

๖.๔ การบริการ

จังหวัดนราธิวาสมีสถานบริการ ดังนี้

๑. โรงแรม จำนวน ๑๑๔ แห่ง รวมจำนวนห้องพักทั้งสิ้น ๒,๘๔๔ ห้อง มีผู้มาใช้บริการ จำนวน ๕๗,๔๕๙ ราย

- ตั้งแต่เดือน มกราคม - ธันวาคม ๒๕๖๓ มีผู้ใช้บริการ จำนวน ๔๕,๕๔๔ ราย

- ตั้งแต่เดือน มกราคม - มีนาคม ๒๕๖๔ มีผู้ใช้บริการ จำนวน ๑๑,๙๑๕ ราย

๒. ปั้มน้ำมัน จำนวน ๔๐ แห่ง

๓. ปั้มน้ำแก๊ส จำนวน ๑ แห่ง

ที่มา : กองคลัง องค์การบริหารส่วนจังหวัดนราธิวาส

๖.๕ การท่องเที่ยว

จังหวัดนราธิวาสมีที่ตั้งทางภูมิศาสตร์ที่เป็นประตูสู่อาเซียนทางใต้ผ่านทิศตะวันออกของมาเลเซียและติดอ่าวไทย ประกอบกับมีทุนมนุษย์และวัฒนธรรมที่มีอัตลักษณ์ของความเป็นมลายู ๘๐ % เชื่อมโยงกับมาเลเซียและอินโดนีเซีย รวมทั้งมีทุนทางทรัพยากรธรรมชาติที่สมบูรณ์ มีแหล่งท่องเที่ยวที่หลากหลาย ทั้งแหล่งท่องเที่ยวเชิงนิเวศน์ เช่น ป่าฮาลา-บาลา แหล่งท่องเที่ยวเชิงวัฒนธรรม เช่น มัสยิดตะโลละมานะและแหล่งท่องเที่ยวที่มนุษย์สร้างขึ้น เช่น พิพิธภัณฑ์ประวัติศาสตร์/อุโมงค์ หมู่บ้านจุฬาภรณ์พัฒนา ๑๒ และไม้ดอกสุคริริน เป็นต้น

๑) นักท่องเที่ยว : แม้จะเกิดเหตุการณ์ความไม่สงบในพื้นที่ ก็ยังมีนักท่องเที่ยวเพิ่มขึ้นทุกปี โดยในปี ๒๕๖๒ มีนักท่องเที่ยว ๖๙๔,๗๐๕ คน เพิ่มขึ้นจากปีที่ผ่านมาที่มีนักท่องเที่ยวจำนวน ๖๘๒,๓๘๒ คน เพิ่มขึ้นจำนวน ๑๒,๓๒๓ คน คิดเป็นร้อยละ ๑.๘๑ ส่วนใหญ่จะเป็นนักท่องเที่ยวชาวต่างชาติโดยเฉพาะมาเลเซีย สิงคโปร์และอินโดนีเซีย ถึงแม้จะมีเหตุการณ์ความไม่สงบในพื้นที่ แต่เพื่อให้สถานการณ์การท่องเที่ยวกลับมาคึกคัก จังหวัดนราธิวาสได้จัดกิจกรรมส่งเสริมการท่องเที่ยวทั้งที่เป็นเทศกาลประจำปีและกิจกรรมใหม่ๆ เช่น กิจกรรม แสง สี เสียง สื่อมสม งานสมโภชน์ศาลเจ้าแม่โต๊ะโม๊ะ กิจกรรม Big-Bike ไทย-อาเซียน กิจกรรมแข่งขันชมมวยไทย Top King Service กิจกรรมวัฒนธรรมไทยเชื่อมโยงอาเซียน กิจกรรมส่งเสริมช่องทางการตลาดในชื่อ OTOP ทั่วไทย ประสานใจสู่แดนใต้ เป็นต้น ประกอบกับจังหวัดนราธิวาส มีสายการบินให้บริการ จำนวน ๒ สายการบิน ทำให้นักท่องเที่ยวมีความสะดวกในการเดินทางมาท่องเที่ยวมากยิ่งขึ้น

๒) รายได้จากการท่องเที่ยว

จังหวัดนราธิวาสมีรายได้จากการท่องเที่ยวมีแนวโน้มเพิ่มขึ้นทุกปี ในปี ๒๕๖๒ มีรายได้จากการท่องเที่ยว ๓,๒๑๘,๔๑ ล้านบาท เพิ่มขึ้นจากปีที่ผ่านมาที่มีรายได้ ๓,๑๒๘.๗๐ ล้านบาท คิดเป็นร้อยละ ๒.๘๖ โดยส่วนใหญ่เป็นรายได้จากนักท่องเที่ยวชาวมาเลเซีย สิงคโปร์ อินโดนีเซีย อินเดีย และจีน ตามลำดับ การท่องเที่ยวในจังหวัดนราธิวาส โดยรวมตั้งแต่ปี พ.ศ. ๒๕๖๓ - ๒๕๖๔ ได้รับผลกระทบจากการปิดน่านฟ้าและปิดพรมแดนระหว่างประเทศเพราะได้รับผลกระทบจากการแพร่ระบาดของ ของโรคโควิด-๑๙ และมาตรการสกัดกั้นการแพร่ระบาดของประเทศไทยและนานาชาติ โดยเฉพาะประเทศมาเลเซีย ส่งผลให้นักท่องเที่ยวชาวต่างประเทศไม่สามารถเดินทางเข้ามาท่องเที่ยวในจังหวัดได้ ขณะที่ชาวไทยเองก็เดินทางท่องเที่ยวในประเทศลดลง

ตาราง : แสดงข้อมูลการท่องเที่ยว ปี ๒๕๖๐ - ๒๕๖๓

รายละเอียด	ปี ๒๕๖๐	ปี ๒๕๖๑	ปี ๒๕๖๒	ปี ๒๕๖๓	อัตราการเปลี่ยนแปลง/% (๖๓/๖๒)
จำนวนผู้มาเยี่ยมเยือน					
จำนวนผู้มาเยี่ยมเยือนชาวไทย	๒๕๓,๔๘๒	๒๕๙,๘๕๓	๒๖๒,๓๐๙	๑๓๕,๓๔๓	-๔๘.๔๐
จำนวนผู้มาเยี่ยมเยือนชาวต่างชาติ	๔๑๒,๒๒๘	๔๓๒,๒๐๔	๔๔๑,๕๐๑	๘๐,๗๗๘	-๘๑.๗๐
รวม จำนวนผู้มาเยี่ยมเยือน	๖๖๕,๗๑๐	๖๙๒,๐๕๗	๗๐๓,๘๑๐	๒๑๖,๑๒๑	-๖๙.๒๙
รายได้ผู้มาเยี่ยมเยือน/หน่วย : ล้านบาท					
รายได้ผู้มาเยี่ยมเยือนชาวไทย	๙๒๒.๖๙	๙๗๒.๐๓	๙๖๖.๓๕	๔๒๒.๑๓	-๕๖.๓๒
รายได้ผู้มาเยี่ยมเยือน ชาวต่างชาติ	๑,๙๖๕.๘๔	๒,๑๗๑.๔๑	๒,๒๐๔.๒๑	๓๕๗.๙๘	-๘๓.๗๖
รวม รายได้ผู้มาเยี่ยมเยือน	๒,๘๘๘.๕๓	๓,๑๔๓.๔๔	๓,๑๗๐.๕๖	๗๘๐.๐๐	-๗๕.๔๐

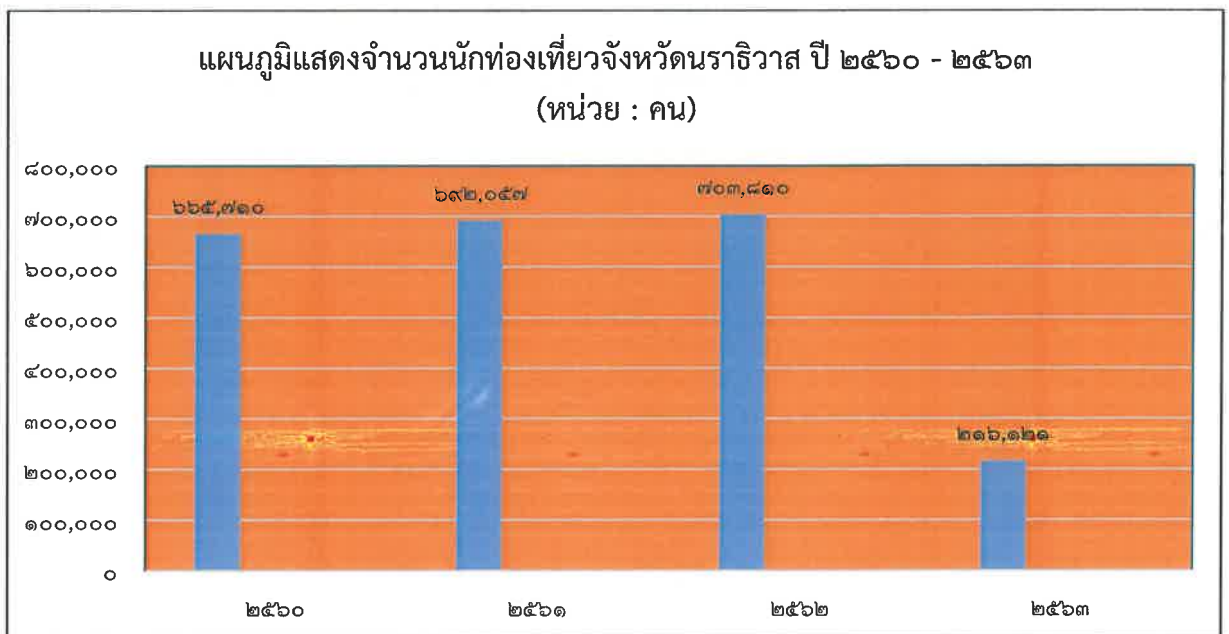

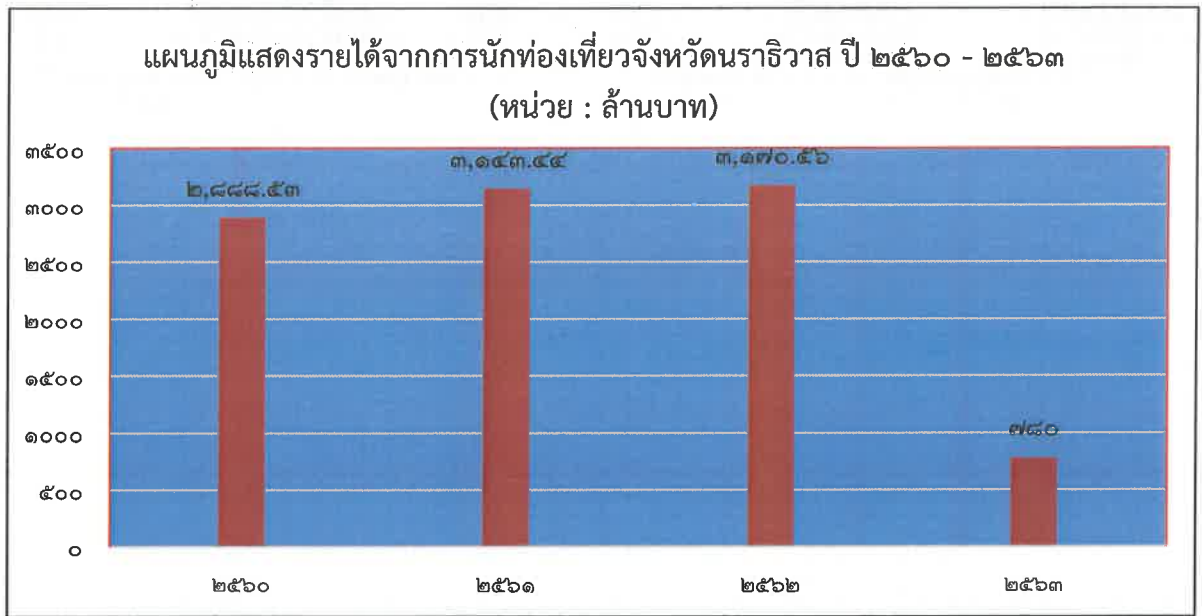

ปัญหาอุปสรรคหลักของการท่องเที่ยวในพื้นที่ คือปัญหาความไม่สงบซึ่งสร้างความไม่มั่นใจต่อนักท่องเที่ยวเป็นอย่างมาก แต่ในระยะ ๕ ปีที่ผ่านมา กลับพบว่ารายได้จากการท่องเที่ยวและจำนวนนักท่องเที่ยวเพิ่มสูงขึ้นอย่างต่อเนื่องทุกปี โดยกลุ่มนักท่องเที่ยวหลักคือ กลุ่มเอเชียตะวันออกเฉียงใต้ ซึ่งนักท่องเที่ยวที่เข้ามาเยือนจังหวัดนราธิวาสมากที่สุด คือ มาเลเซีย ซึ่งมีสัมพันธ์ไมตรีต่อกันมาช้านาน แม้จะเกิดเหตุการณ์ความไม่สงบในพื้นที่ นักท่องเที่ยวเหล่านี้ก็ยังคงมาท่องเที่ยวเพิ่มขึ้นอย่างต่อเนื่อง ปัจจัยสำคัญที่ทำให้นักท่องเที่ยวมาท่องเที่ยวคือ แหล่งท่องเที่ยว โครงสร้างพื้นฐานการคมนาคมที่มีความสะดวก และรสชาติของอาหาร เป็นต้น และในปี ๒๕๕๙ จังหวัดนราธิวาส มีเที่ยวบินเพิ่มอีก ๑ เที่ยวบิน รวมเป็น ๓ เที่ยวบิน คาดการณ์ได้ว่าในอนาคตการท่องเที่ยวจังหวัดนราธิวาสจะขยายตัวอย่างต่อเนื่อง ดังนั้นเพื่อส่งเสริมการท่องเที่ยวภายใต้เศรษฐกิจนำความปลอดภัย จังหวัดนราธิวาสจึงได้จัดกิจกรรมส่งเสริมการท่องเที่ยวอย่างต่อเนื่อง และสิ่งสำคัญเพื่อรองรับการท่องเที่ยว คือ การพัฒนาแหล่งท่องเที่ยวและการพัฒนาโครงสร้างพื้นฐานด้านคมนาคม อาทิ การพัฒนาเส้นทางคมนาคมให้เข้าถึงแหล่งท่องเที่ยวได้สะดวกยิ่งขึ้น และประชาชนในพื้นที่ ต้องเป็นมิตรที่ดีต่อนักท่องเที่ยว เพื่อการขยายตัวของเศรษฐกิจการท่องเที่ยว จึงจะเกิดความมั่นคงต่อเนื่อง แม้ว่าจะอยู่ท่ามกลางสถานการณ์ไฟใต้ก็ตาม

ที่มา : สำนักงานการท่องเที่ยวและกีฬาจังหวัดนราธิวาส โทร. ๐-๗๓๕๓-๒๑๖๒

แหล่งท่องเที่ยวเชิงวัฒนธรรม

๑) วัดเขากง

วัดเขากง ตั้งอยู่หมู่ที่ ๔ ตำบลลำภู ขึ้นชมพระพุทธรูปกลางแจ้งที่ตั้งงามและใหญ่ที่สุดในภาคใต้ โดยพระพุทธรูปทักษิณมิ่งมงคลสีทององค์นี้ ประดิษฐานในปางปฐมเทศนาขัดสมาธิเพชรอยู่บนยอดเขา มีพุทธลักษณะตามแบบศิลปะสกุลช่างอินเดียตอนใต้ เริ่มสร้างเมื่อปี พ.ศ. ๒๕๐๙ แล้วเสร็จในปี พ.ศ. ๒๕๑๒ และองค์พระเป็นคอนกรีตเสริมเหล็ก ประดับด้วยโมเสกสีทอง หน้าตักกว้าง ๑๗ เมตร ความสูงวัดจากพระเศียรวัดถึงบัวใต้พระเพลา ๒๔ เมตร ส่วนที่เนินเขาถูกถัดไป คุณจะพบเจดีย์สิริมหาเมฆาทรระฆัง ซึ่งเหนือซุ้มประตูทั้ง ๔ ทิศ จะมีเจดีย์รายประดับอยู่ ภายในประดิษฐานพระพรหม บนยอดสุดบรรจุพระบรมสารีริกธาตุอันศักดิ์สิทธิ์ สำหรับพระอุโบสถนั้นตั้งอยู่บนเนินเขาอีกลูกหนึ่ง อุโบสถหลังนี้มีผนังด้านนอกประดับด้วยกระเบื้องดินเผาแกะสลักทั้งสี่ด้าน โดยเฉพาะด้านหลังเป็นรูปช้างหมอบถวายดอกบัว หน้าบันเป็นรูปนักรบมีเทวดาถือคนโทถวาย ดูงดงามยิ่งนัก

๒) วัดชลธาราสিংเห

วัดชลธาราสিংเห (วัดพิทักษ์แผ่นดินไทย) เป็นวัดเก่าแก่ ตั้งอยู่หมู่ที่ ๓ ตำบลเจ๊ะเห อำเภอตากใบ จากสี่แยกตลาดอำเภอตากใบแยกซ้ายประมาณ ๑๐๐ เมตร เมื่อครั้งอังกฤษได้มลายูเป็นเมืองขึ้นนั้น อังกฤษพยายามจะรวมเมืองนราธิวาสไว้ในเขตมลายูด้วย แต่ทว่าทางไทยเราได้อ้างว่าหัวเมืองนี้เป็นของไทยมานาน โดยยกเอาวัดชลธาราสিংเห ที่อำเภอตากใบ ซึ่งเป็นวัดไทยมาเป็นข้ออ้าง อังกฤษจึงยอมให้นราธิวาส รวมอยู่ในเขตของไทย ในบริเวณวัดชลธาราสিংเห มีสิ่งก่อสร้างทางพุทธศาสนาศิลปะฝีมือแบบไทยปักษ์ใต้ เป็นจุดเด่น และงดงามหลายชั้น ในโบสถ์เก่าซึ่งสร้างขึ้นในรัชสมัยพระบาทสมเด็จพระจุลจอมเกล้าเจ้าอยู่หัว มีภาพจิตรกรรมฝาผนัง ซึ่งเขียนโดยฝีมือพระภิกษุชาวสงขลางดงามมาก และถ่ายทอดรูปแบบชีวิตวัฒนธรรมความเป็นอยู่ท้องถิ่นปักษ์ใต้ไว้เด่นน่าสนใจเป็นพิเศษ เปิดให้ชมทุกวัน ระหว่างเวลา ๐๘.๐๐ น. - ๑๗.๐๐ น. โดยต้องขออนุญาตจากท่านเจ้าอาวาสก่อน

๓) มัสยิด ๓๐๐ ปี (มัสยิดวาดีอัลฮูเซ็น)

มัสยิดเก่าแก่แห่งหมู่บ้านตะโละมาเนาะที่ครั้งหนึ่งเคยเป็นแหล่งผลิตคัมภีร์อัลกุรอานที่เขียนด้วยมือ ทั้งนี้ ตามประวัติกล่าวว่านายวันฮูเซ็น อัศ-ซานาวี ผู้อพยพมาจากบ้านสะนอยานยา จังหวัดปัตตานี เป็นผู้สร้างมัสยิดแห่งนี้ขึ้นเมื่อ พ.ศ. ๒๑๖๗ โดยแรกสร้างนั้นเป็นหลังคามุงใบลาน ต่อมาเปลี่ยนเป็นกระเบื้องดินเผา ซึ่งปัจจุบันชาวบ้านตะโละมาเนาะยังคงใช้มัสยิดนี้เป็นสถานที่ประกอบพิธีศาสนกิจอยู่เป็นประจำ สิ่งที่น่าสนใจที่สุดของมัสยิด ๓๐๐ ปี คือ ลักษณะสถาปัตยกรรมที่แตกต่างจากมัสยิดทั่วไป กล่าวคือ เป็นอาคาร ๒ หลังติดต่อกัน สร้างด้วยไม้ตะเคียนทั้งหลัง ใช้ไม้สลักแทนตะปู รูปทรงของอาคารเป็นแบบไทยพื้นเมืองประยุกต์เข้ากับศิลปะจีน และมลายูที่ได้รับการออกแบบมาอย่างลงตัว ส่วนเด่นที่สุดของอาคาร คือ เหนือหลังคาจะมีฐานมารองรับจั่วบนหลังคาอยู่ชั้นหนึ่ง ส่วนหออาซานซึ่งมีลักษณะเป็นกังจัน ก็ตั้งอยู่บนหลังคาส่วนหลังฝาเรือนใช้ไม้ทั้งแผ่นแล้วเจาะหน้าต่าง ส่วนช่องลมแกะเป็นลวดลายใบไม้ ดอกไม้สลักลายจีน โดยทั่วไปเข้าชมได้บริเวณภายนอกเท่านั้น หากต้องการเข้าชมภายในต้องได้รับอนุญาตจากโต๊ะอิหม่ามประจำหมู่บ้าน

ที่ตั้ง : บ้านตะโละมาเนาะ ตำบลลูโะสาวอ ห่างจากจังหวัดนราธิวาส ระยะทางประมาณ ๒๕ กิโลเมตร ตามทางหลวงแผ่นดินหมายเลข ๔๒ จากนั้นแยกที่บ้านปือราแง

๔) พิพิธภัณฑสถานท้องถิ่นขุนละหาร ตั้งอยู่บ้านกาเต็ง หมู่ที่ ๗ ตำบลละหาร ก่อตั้งเมื่อ พ.ศ. ๒๕๕๒ โดยนายรัศมีนทร์ นิตธิธรรม (ผู้ใหญ่เมือง) เป็นผู้ก่อตั้ง ได้สืบทอดเจตนารมณ์ของบรรพบุรุษเพื่อรักษาศิลปะ ภูมิปัญญาท้องถิ่น แหล่งเรียนรู้ทางวัฒนธรรมให้กับเยาวชนรุ่นหลัง โดยมีกิจกรรมให้เด็กในชุมชนช่วงปิดเทอม เช่น เรียนรู้เรื่องศิลปะป้องกันตัวท้องถิ่น เรียกว่า ซีละ หรือ การราดารีอานา ภายในพิพิธภัณฑสถานแบ่งเป็น ๖ ห้อง ได้แก่

ห้องที่ ๑ ห้องภูมิหลัง จัดแสดงเครื่องมือ เครื่องใช้ เครื่องปั้นดินเผายุคก่อนประวัติศาสตร์สมัยลังกาสูกะ

ห้องที่ ๒ ห้องเครื่องใช้ไม้สอย จัดแสดงเครื่องมือ เครื่องใช้ ของชาวมลายูในชายแดนใต้ เช่น เครื่องทองเหลือง และเครื่องปั้นดินเผา เป็นต้น

ห้องที่ ๓ ห้องพิธีกรรม จัดแสดงแบบประเพณี พิธีกรรมของชาวมลายูในชายแดนภาคใต้ เช่น การแห่นก มะโย่ง และแม่พิมพ์ขนม

ห้องที่ ๔ ห้องสายน้ำ จัดแสดงวัสดุ อุปกรณ์ การประกอบอาชีพ ประมงน้ำจืด ประมงน้ำเค็ม

ห้องที่ ๕ ห้องศาสตราจารย์ จัดแสดงศาสตราจารย์ชาวมาลายูในอดีต เช่น กริช ดาบ
ห้องที่ ๖ ห้องนันทนาการ จัดแสดงวัสดุ อุปกรณ์ สำหรับนันทนาการของชาว
มาลายูในอดีต เช่น ที่ดักนกคุ้ม กรงตักแตนประชันเสียง

แหล่งท่องเที่ยวทางธรรมชาติ (Natural Attraction)

๑. ชายหาดนราทัศน์ (Naratat Beach)

เป็นชายหาดธรรมชาติ มีหาดทรายสีขาวงดงามยาว ๕ กิโลเมตร ไปสิ้นสุดที่
ปลายแหลมด้านปากแม่น้ำบางนรา ตั้งอยู่ใกล้บริเวณปากแม่น้ำบางนรา ซึ่งใช้เป็นสถานที่จัดการแข่งขันเรือ
กอล์ฟและที่จัดขึ้นเป็นประจำทุกปี แนวสนทำให้บรรยากาศริมทะเลร่มรื่นมากขึ้น ชาวบ้านนิยมมาพักผ่อนหย่อน
ใจกันที่นี่ ใกล้ๆ กันมีหมู่บ้านชาวประมงตั้งกระจุกกระจายตามริมแม่น้ำบางนรา มีร้านอาหารริมหาดบริการ
อาหารได้ หลายแบบพร้อมสิ่งอำนวยความสะดวก และบริเวณเวียงอ่าว มีเรือกอล์ฟ ของชาวประมงจอดอยู่
มากมายอยู่เลยจากตัวเมืองนราธิวาสไปตามถนนสายพิชิตบำรุง ประมาณ ๑ กิโลเมตร นักท่องเที่ยวสามารถ
ใช้บริการรถจักรยานยนต์ รถสามล้อถีบ หรือรถสองแถวเล็กจากตัวเมืองนราธิวาสไปยังหาดนราทัศน์
ได้สะดวก

๒. อ่าวมะนาว (Manao Bay)

ตั้งอยู่หมู่ที่ ๑ ตำบลกะลุวอเหนือหาดยาวประมาณ ๔ กิโลเมตร เชื่อมต่อเป็นชายหาดที่
ยาวต่อเนื่องจากชายฝั่งทะเลด้านตะวันออกของจังหวัดปัตตานี แบ่งออกเป็นหลายกลุ่มโดยภูมิประเทศเป็น
หิน ขอบเขตที่หาดอ่าวมะนาวที่พระราชทานกักกันบริเวณราชินีเวศอยู่ทางใต้ ชายหาดเป็นสถานที่ที่เหมาะสม
สำหรับการพักผ่อนกับสวนรุกขชาติเต็มไปด้วยต้นสน นอกจากนี้ยังมีเส้นทางศึกษาธรรมชาติป่าชายหาด
ระยะทางประมาณ ๑ กิโลเมตร พันธุ์ไม้ที่พบจะเป็นไม้ที่ชอบความแห้งแล้ง เช่น จิกทะเล มะนาวผี เตยทะเล
(ผลมีหน้าตาคล้ายสับปะรด) สามารถพบได้ในพื้นที่นี้ ที่พักผ่อนตัวบริเวณใกล้เคียงมีการเปิดบริการพักค้างคืน
มีบ้านพักของเอกชนในบริเวณใกล้เคียงให้บริการ เส้นทางหลวงหมายเลข ๔๐๘๔ (นราธิวาส - ตากใบ)
ประมาณ ๓ กิโลเมตรและมีทางแยกไปสู่หาดอีก ๓ กิโลเมตร

๓. น้ำตกปาโจ (Bajo Waterfall)

น้ำตกนี้สูง ๖๐ เมตรนับว่าเป็นน้ำตกที่ใหญ่ที่สุดในจังหวัดและสวยงามแห่งหนึ่งของ
ภาคใต้ ตั้งอยู่ ๑ กิโลเมตรจากอำเภอบาเจาะ หรือจากตัวจังหวัดนราธิวาส ๒๖ กิโลเมตร ใช้ทางหลวง
หมายเลข ๔๒ ไปยังอำเภอบาเจาะถึงบริเวณสี่แยกเข้าตัวอำเภอบาเจาะ ให้เลี้ยวเข้าไปตามถนนอีกประมาณ ๒
กิโลเมตร ถึงที่ทำการอุทยานแห่งชาติบูโด-สุไหงปาตี

๔. น้ำตกฉัตรวาริน (Chat Warin Waterfall)

น้ำตกฉัตรวาริน อยู่ที่ตำบลโต๊ะเต็ง ไม่ไกลจากตัวเมือง ไปตามทางหลวงหมายเลข
๔๐๕๖ ถึงโรงพยาบาลสุไหงปาตีแล้วเลี้ยวซ้ายไปตามถนนอีก ๖ กิโลเมตร ทางเข้าลาดยางตลอด อยู่ในพื้นที่
อุทยานแห่งชาติบูโด-สุไหงปาตี เป็นน้ำตกขนาดกลาง มีน้ำตลอดทั้งปี สภาพแวดล้อมร่มรื่นด้วยพันธุ์ไม้นานาชนิด

๕. ป่าพรุโต๊ะแดง (Pa Phru To Daeng)

สถานที่ตั้ง : อำเภอสูไหงโก-ลก อยู่ห่างจาก อำเภอสูไหงโก-ลก บนถนนไปตากใบ
ประมาณ ๑๙ กิโลเมตร ป่าพรุโต๊ะแดงเป็นผืนป่าขนาดใหญ่ครอบคลุมพื้นที่ ๘๐,๐๐๐ ไร่ เป็นเขตป่าพรุ
ที่หลงเหลืออยู่ในประเทศไทยและที่ใหญ่ที่สุดในปัจจุบัน พื้นที่ยังคงอุดมไปด้วยพืชสัตว์
ป่าพรุสิรินธร เป็นหนึ่งในจำนวนป่าพรุที่เหลืออยู่ในประเทศไทย มีสิ่งมีชีวิตที่น่าอัศจรรย์หลายชนิด
ในป่านี้ซึ่งมีอิทธิพลอย่างมากกับการศึกษา และดำเนินงานวิจัยวิทยาศาสตร์สาขาต่างๆ พันธุ์ไม้ที่พบในป่าพรุ
มีกว่า ๔๐๐ ชนิดและสัตว์ป่าที่พบกว่า ๒๐๐ ชนิด เช่น ค่าง ชะมด หมูป่า หมิวขอ แมวป่าหัวแบน

(ซึ่งเป็นสัตว์คุ้มครองที่หายากอีกชนิดหนึ่งของไทย) หนูสิงคโปร์ พบค่อนข้างยากในคาบสมุทรมลายู แต่ชุกชุมมากบนเกาะสิงคโปร์ สำหรับประเทศไทยพบในที่ชุกชุมในป่าพรุโต๊ะแดงนี้เท่านั้น

๖. เขตรักษาพันธุ์สัตว์ป่า ฮาลา - บาลา

เป็นพื้นที่อนุรักษ์แห่งใหม่ของประเทศไทย และได้รับการประกาศจัดตั้งอย่างเป็นทางการเมื่อปี พ.ศ. ๒๕๓๙ อันเป็นแนวชายแดนไทย - มาเลเซีย มีพื้นที่ประมาณ ๒๗๐,๗๒๕ ไร่ โดยครอบคลุมพื้นที่ทิวเขาสันกาลาคีรี ป่าฮาลาและป่าบาลาเป็นผืนป่าดงดิบที่ไม่ต่อเนื่องกัน แต่ได้รับการประกาศเป็นเขตรักษาพันธุ์สัตว์ป่าเดียวกัน คือ ป่าฮาลา ในเขตอำเภอเบตง จังหวัดยะลา และ อำเภอจะนะ จังหวัดนราธิวาส แต่ส่วนที่เปิดให้ประชาชนเข้าไปศึกษาธรรมชาติได้ จะเป็นป่าบาลาเท่านั้น ป่าบาลามีพื้นที่ครอบคลุม อำเภอแว้ง และอำเภอสูคีริน จังหวัดนราธิวาส

๖.๖ อุตสาหกรรม

สถิติโรงงานอุตสาหกรรมในโรงงานจังหวัดนราธิวาส ปี ๒๕๕๙ - ๒๕๖๓

ปี	จำนวนโรงงาน	จำนวนเงินทุน (ล้านบาท)	คนงาน (คน)	เครื่องจักร (แรงม้า)
๒๕๕๙	๒๗๐	๒,๒๗๒.๓๒	๓๐๗๔	๖๘,๓๕๙.๓๖
๒๕๖๐	๒๗๑	๒,๘๖๒.๔๐	๓๓๐๐	๑๐๓,๘๓๙.๔๔
๒๕๖๑	๔๒๒	๓,๐๖๗.๔๕	๓๙๐๓	๑๐๘,๔๗๓.๐๔
๒๕๖๒	๒๑๖	๓,๑๔๘.๗๔	๓๒๐๒	๑๑๑,๑๘๔.๓๑
๒๕๖๓	๑๕๘	๔,๓๓๕.๙๒	๓๔๓๑	๑๕๑,๘๐๕.๖๙

ที่มา : สำนักงานอุตสาหกรรมจังหวัดนราธิวาส ข้อมูล ณ วันที่ ๓๑ ธันวาคม ๒๕๖๓ โทร. ๐-๗๓๕๑-๒๐๒๖

พระราชบัญญัติโรงงาน (ฉบับที่ ๒) พ.ศ. ๒๕๖๒ มีผลบังคับใช้ ณ วันที่ ๒๗ ตุลาคม ๒๕๖๒ กำหนดกำลังแรงม้าของเครื่องจักรจากเดิมตั้งแต่ ๕ แรงม้า ขึ้นไป หรือ ๗ คน ขึ้นไป เป็นตั้งแต่ ๕๐ แรงม้า ขึ้นไป หรือ ๕๐ คน ขึ้นไป มีผลทำให้โรงงานจำนวนหนึ่งจะไม่อยู่ภายใต้บังคับของพระราชบัญญัติโรงงาน

การทำเหมืองแร่และเหมืองหิน

จังหวัดนราธิวาส มีเหมืองแร่ จำนวนทั้งสิ้น ๔ เหมือง ประกอบด้วยเหมืองแร่ หินแกรนิต (เพื่ออุตสาหกรรมก่อสร้าง) จำนวน ๒ เหมือง และเหมืองแร่อินทนิล จำนวน ๑ เหมือง และเหมืองแร่แมงกานีส ,หินอุตสาหกรรมชนิดหินเซอร์เพนทีไนต์ จำนวน ๑ เหมือง

อุตสาหกรรมที่สำคัญในปัจจุบัน

(๑) อุตสาหกรรมแปรรูปไม้และผลิตภัณฑ์จากไม้เฟอร์นิเจอร์และเครื่องเรือน ปัจจุบันมีโรงงานทั้งสิ้น จำนวน ๓๙ โรงงาน เงินลงทุน ๒๑๗.๗๖ ล้านบาท คนงาน ๑,๐๘๒ คน

(๒) อุตสาหกรรมอาหาร ประกอบด้วยการผลิตกิจการเกี่ยวกับการทำน้ำแข็งหรือตัดชอย บด หรือย่อน้ำแข็ง เป็นหลัก เช่น โรงงานน้ำแข็ง โรงงานน้ำดื่มและน้ำแข็ง โรงงานน้ำแข็งของ รองลงมา ได้แก่ กิจการเกี่ยวกับอาหารจากแป้งและกิจการเกี่ยวกับน้ำดื่ม เครื่องดื่มที่ไม่มีแอลกอฮอล์ น้ำอัดลม ตามลำดับ ปัจจุบันมีโรงงาน ทั้งสิ้น ๓๙ โรงงาน เงินลงทุน ๖๓๖.๓๔ ล้านบาท คนงาน ๖๔๑ คน

(๓) อุตสาหกรรมผลิตภัณฑ์ยาง ปัจจุบันมีโรงงาน จำนวน ๔ โรง เงินลงทุน ๒๙๓.๓๐ ล้านบาท คนงาน ๕๔๗ คน

(๔) อุตสาหกรรมวัสดุก่อสร้าง เช่น ผลิตภัณฑ์คอนกรีตแผ่นพื้นสำเร็จ ท่อคอนกรีตอัดแรง อิฐดินเผาและทำวงกบ ขอบหน้าต่าง บานประตู บ้านหน้าต่าง ทำเครื่องเรือนหรือเครื่อง ตกแต่งภายในอาคาร

(๕) อุตสาหกรรมในครัวเรือนหรืออุตสาหกรรมชุมชน (ผู้ประกอบการ OTOP) จำนวน ๘๔๓ ราย ผลิตภัณฑ์เด่น ได้แก่ ข้าวเกรียบปลา โรตีสกรอบ ปลาเกลือเค็ม ทุเรียนกวน ผ้าบาติก ผ้าปาเต๊ะ

๖.๗ การพาณิชย์และกลุ่มอาชีพ

๑. ในปี ๒๕๖๓ จังหวัดนราธิวาส มีสถาบันเกษตรกร จำนวน ๕๐๑ กลุ่ม สมาชิก ๑๒,๐๓๒ คน แยกเป็นกลุ่ม ยุวเกษตรกร ๑๒๔ กลุ่ม สมาชิก ๒,๖๗๕ คน กลุ่มแม่บ้านเกษตรกร ๑๕๙ กลุ่ม สมาชิก ๓,๘๓๒ คน กลุ่มส่งเสริมอาชีพ ๑๐๔ กลุ่ม สมาชิก ๒,๒๙๑ คน กลุ่มสหกรณ์ จำนวน ๖๒ กลุ่ม สมาชิก ๖๔,๗๑๖ คน Smart farmer (เกษตรกรรุ่นใหม่) สมาชิก ๑๙๓ คน Young smart farmer (เกษตรกรแบบมีแผนการผลิต) จำนวน ๑๐๕ คน อาสาสมัครเกษตรกรหมู่บ้าน จำนวน ๗๗ คน อาสาสมัคร เกษตรและสหกรณ์ระดับตำบล จำนวน ๗๗ ราย จากจำนวนสถาบันเกษตรกรดังกล่าว ในภาพรวมส่วนใหญ่ กลุ่มเกษตรกรทำธุรกิจจำหน่ายปุ๋ยเคมี กลุ่มแม่บ้านเกษตรกร สมาชิกทำธุรกิจเกี่ยวกับการแปรรูปผลผลิต ทางด้านการเกษตร และหัตถกรรมในครัวเรือน ส่วนกลุ่มยุวเกษตรกร กิจกรรมที่ดำเนินการในกลุ่ม คือ การเพาะพันธุ์ไม้ผลจำหน่าย ซึ่งสามารถสร้างรายได้ให้กับสมาชิกเพิ่มเติมจากการทำการเกษตร

๒. วิสาหกิจชุมชน ในปี ๒๕๖๓ จังหวัดนราธิวาส มีการจดทะเบียนเป็นวิสาหกิจชุมชน จำนวน ๕๐๑ กลุ่ม สมาชิก ๑๒,๐๓๒ คน เครือข่ายวิสาหกิจชุมชน จำนวน ๑ กลุ่ม มีสมาชิก จำนวน ๑๐ คน โดยวิสาหกิจชุมชน ส่วนใหญ่ดำเนินการด้านการแปรรูปผลผลิตของทางการเกษตร

ตาราง : ข้อมูลเกษตรกร องค์กรเกษตรกร วิสาหกิจชุมชน

ที่	อำเภอ	วิสาหกิจชุมชน		เครือข่ายวิสาหกิจชุมชน		กลุ่มยุวเกษตรกร		กลุ่มแม่บ้านเกษตรกร		กลุ่มส่งเสริมอาชีพ		Smart farmer	Young smart farmer	อาสาสมัครเกษตรกรหมู่บ้าน
		กลุ่ม	สมาชิก	กลุ่ม	สมาชิก	กลุ่ม	สมาชิก	กลุ่ม	สมาชิก	กลุ่ม	สมาชิก			
๑	เมืองนราธิวาส	๓๑	๑,๐๘๔	๐	๐	๑๒	๒๖๒	๑๕	๒๔๐	๘	๑๗๐	๓	๘	๖๔
๒	ยี่งอ	๔๑	๑,๑๒๓	๐	๐	๘	๑๕๖	๑๒	๒๓๒	๕	๑๒๗	๖	๕	๔๐
๓	บาเจาะ	๓๐	๗๑๗	๐	๐	๑๑	๒๒๐	๑๕	๒๔๑	๑๔	๑๔๐	๒๐	๗	๔๖
๔	ระแงะ	๕๒	๑,๑๖๐	๐	๐	๑๑	๒๖๐	๑๓	๒๗๔	๗	๑๖๕	๒๐	๑๓	๖๑
๕*	รือเสาะ	๓๕	๖๓๙	๐	๐	๘	๑๘๐	๑๖	๒๓๓	๑๑	๑๘๙	๑๖	๑๐	๗๒
๖	ตากใบ	๖๒	๑,๑๙๖	๐	๐	๑๒	๒๙๔	๑๘	๔๒๓	๖	๑๒๕	๒๑	๘	๕๒
๗	สุโหงโกลก	๓๒	๓๑๙	๐	๐	๑๑	๒๑๘	๘	๘๘	๗	๑๓๕	๙	๑๐	๑๙
๘	สุโหงปาดี	๒๕	๖๔๓	๐	๐	๘	๑๘๐	๑๒	๒๒๙	๑๐	๓๑๐	๑๒	๔	๕๐
๙	แว้ง	๓๙	๖๓๖	๐	๐	๙	๑๗๒	๑๑	๒๑๘	๘	๑๖๒	๒๐	๑๒	๔๖

ที่	อำเภอ	วิสาหกิจชุมชน		เครือข่ายวิสาหกิจชุมชน		กลุ่มยุวเกษตรกร		กลุ่มแม่บ้านเกษตรกร		กลุ่มส่งเสริมอาชีพ		Smart farmer	Young smart farmer	อาสาสมัครเกษตรกรหมู่บ้าน
		กลุ่ม	สมาชิก	กลุ่ม	สมาชิก	กลุ่ม	สมาชิก	กลุ่ม	สมาชิก	กลุ่ม	สมาชิก			
๑๐	ศรีสาคร	๒๖	๑,๑๑๐	๐	๐	๑๓	๒๙๐	๑๑	๓๖๘	๕	๖๕	๑๙	๑๒	๓๕
๑๑	สุคีริน	๖๑	๒,๕๔๗	๐	๐	๘	๑๔๕	๑๔	๑,๑๐๙	๑๔	๑,๑๐๙	๑๕	๓	๔๑
๑๒	จะนะ	๑๕	๒๓๐	๐	๐	๕	๑๓๐	๖	๑๑๑	๕	๕๘	๑๕	๗	๓๑
๑๓	เจาะไอร้อง	๕๒	๖๒๘	๑	๑๐	๘	๑๖๘	๘	๖๖	๘	๑๐๙	๑๗	๖	๓๓
รวม		๕๐๑	๑๒,๐๓๒	๑	๑๐	๑๒๔	๒,๖๗๕	๑๕๙	๓,๘๓๒	๑๐๔	๒,๒๙๑	๑๙๓	๑๐๕	๕๙๐

ที่มา : สำนักงานเกษตรจังหวัดนราธิวาส สำนักงานสหกรณ์จังหวัดนราธิวาส และสำนักงานเกษตรและสหกรณ์จังหวัดนราธิวาส ปี ๒๕๖๓ รวบรวมเดือนมกราคม ๒๕๖๔ โทร. ๐-๗๓๕๓ - ๒๗๔๔ - ๕ โทรสาร ๐ ๗๓๕๓ - ๒๗๔๔ - ๕

๖.๘ แรงงาน

ประชากรและกำลังแรงงาน จังหวัดนราธิวาส มีจำนวนประชากรผู้มีอายุ ๑๕ ปีขึ้นไป จำนวน ๕๑๘,๕๗๙ คน เป็นผู้อยู่ในกำลังแรงงาน จำนวน ๓๔๕,๗๙๙ คน คิดเป็นร้อยละ ๖๖.๗๐ สำหรับผู้มีงานทำ จำนวน ๓๒๓,๕๔๐ คน คิดเป็นร้อยละ ๖๒.๗๐ ผู้ว่างงาน จำนวน ๒๒,๐๑๔ คน คิดเป็นร้อยละ ๔.๒๐

การมีงานทำ โดยกลุ่มผู้ที่ทำงานนอกภาคเกษตรกรรมจะทำงานในสาขาการขายส่ง การขายปลีก จำนวน ๔๗,๔๕๑ คน (ร้อยละ ๑๔.๗๐) รองลงมาได้แก่ การก่อสร้าง จำนวน ๒๘,๖๕๖ คน (ร้อยละ ๘.๙๐) กิจกรรมโรงแรมและอาหาร จำนวน ๒๘,๒๖๕ คน (ร้อยละ ๘.๗๐) การบริหารราชการฯ จำนวน ๒๓,๒๒๗ คน (ร้อยละ ๗.๒๐) และการศึกษา จำนวน ๑๘,๙๕๔ คน (ร้อยละ ๕.๙๐)

การว่างงาน จำนวนผู้ว่างงานมีทั้งสิ้น ๒๒,๐๑๔ คน คิดเป็นร้อยละ ๖.๘๒ ซึ่งแบ่งออกเป็นเพศชาย จำนวน ๑๕,๓๕๓ คน ร้อยละ ๔.๔๓ หญิง จำนวน ๖,๖๖๒ คน ร้อยละ ๑.๙๒ การบริหารจัดการหางานในประเทศ ในช่วง ปี ๒๕๖๓ (มกราคม - ธันวาคม) นายจ้าง/สถานประกอบการได้แจ้งตำแหน่งงานว่าง จำนวน ๒,๖๐๔ อัตรา โดยมีผู้สมัครงาน ๑,๕๑๔ คน และการบรรจุงานต่อตำแหน่งงานว่าง จำนวน ๑,๘๕๘ ร้อยละ ๘๓.๒๒ ส่วนตำแหน่งงานว่าง ตามระดับการศึกษาที่ต้องการสูงสุด คือ มัธยมศึกษามีความต้องการร้อยละ ๔๒.๓๙ (๑,๑๐๔ อัตรา) รองลงมาเป็นระดับประถมศึกษาและต่ำกว่ามีความต้องการร้อยละ ๑๓.๘๙ (๕๒๓ อัตรา) ปวส.มีความต้องการร้อยละ ๑๑.๗๘ (๓๐๗ อัตรา)ปริญญาตรี มีความต้องการร้อยละ ๙.๗๕ (๒๕๔ อัตรา) ตามลำดับ สำหรับอาชีพที่ต้องการบรรจุมากที่สุด คือ อาชีพงานพื้นฐาน คิดเป็นร้อยละ ๔๔.๐๐ (๑,๑๔๗ อัตรา) และอุตสาหกรรมที่มีตำแหน่งงานว่างมากที่สุด คือ การขายส่ง การขายปลีก การซ่อมแซมยานยนต์ จำนวน ๕๗๗ อัตรา คิดเป็นร้อยละ ๒๒.๒๐

การใช้แรงงานต่างด้าว จำนวนคนต่างด้าวที่ได้รับอนุญาตทำงาน ข้อมูล ณ เดือน ธันวาคม ๒๕๖๓ มีจำนวนทั้งสิ้น ๑,๗๒๙ คน (เมียนมา ๑,๑๘๕ คน ลาว ๕๕ คน และกัมพูชา ๑๓๙ คน) จำแนกเป็นกลุ่มต่างๆ ดังนี้

๑. ส่งเสริมการลงทุน	จำนวน ๒ คน
๒. ประเภทชั่วคราว	จำนวน ๙๑ คน
๓. ในความดูแลของมหาดไทย	จำนวน ๘ คน
๔. ผ่อนผันตามมติคณะรัฐมนตรี	จำนวน ๒๔๙ คน

สำหรับผู้มีงานทำ ๓๔๕,๘๐๓ คน พบว่าทำงานในภาคเกษตรกรรม ๑๓๔,๙๐๑ คน คิดเป็นร้อยละ ๒๙.๐๑ ของผู้มีงานทำทั้งหมด ส่วนผู้ที่ทำงานนอกภาคเกษตรกร ๑๔๖,๙๔๓ คน คิดเป็นร้อยละ ๔๒.๔๙ โดยกลุ่ม ผู้ที่ทำงานนอกภาคเกษตรกรรมจะทำงานในสาขาการขนส่ง การขายปลีก จำนวน ๔๗,๔๕๑ คน ร้อยละ ๑๓.๗๒ รองลงมา ได้แก่ งานก่อสร้าง จำนวน ๒๘,๖๕๖ คน ร้อยละ ๘.๒๘ กิจกรรม โรงแรมและอาหาร จำนวน ๒๘,๒๖๕ คน ร้อยละ ๘.๑๗ การบริหารราชการฯ จำนวน ๒๓,๒๒๗ คน ร้อยละ ๖.๗๑ และการศึกษา จำนวน ๑๘,๙๕๔ คน ร้อยละ ๕.๔๘

**แผนภูมิผู้มีงานทำในจังหวัดนราธิวาส จำแนกตามประเภทอุตสาหกรรมนอกภาคเกษตรกรรม
๕ อันดับแรก ปี ๒๕๖๓**



ที่มา : สำนักงานสถิติจังหวัดนราธิวาส

ความต้องการแรงงานในอนาคต คาดว่าจะมีอัตราเพิ่มขึ้น โดยเฉพาะเมื่อนิคมอุตสาหกรรมในเขตพัฒนาเศรษฐกิจพิเศษนราธิวาสเกิดขึ้น เกิดการจ้างงานประชาชนในพื้นที่เพิ่มขึ้น อาทิ แรงงานภาคการก่อสร้าง อสังหาริมทรัพย์ ทั้งนี้สอดคล้องตามนโยบายการจัดตั้งนิคมอุตสาหกรรมในเขตพัฒนาเศรษฐกิจพิเศษนราธิวาส เพื่อสนับสนุนให้เกิดโครงการนิคมอุตสาหกรรมในพื้นที่จังหวัดชายแดนภาคใต้ สำหรับเป็นแหล่งแปรรูปผลผลิตและส่งเสริมให้เกิดการจ้างงานประชาชนในพื้นที่

จังหวัดนราธิวาสขาดแคลนแรงงานระดับเทคนิคเป็นจำนวนมาก โดยเฉพาะผู้ที่จบการศึกษาระดับ ปวช.-ปวส. ในทุกสาขา สาขาวิชาซีพีทีสถานประกอบการต้องการมาก ได้แก่ อุตสาหกรรมไม้และผลิตภัณฑ์ไม้ยางพารา ช่างยนต์สำหรับเครื่องจักรกลหนัก และยานยนต์ ช่างก่อสร้าง อาคาร/ถนน และช่างบังคับเครื่องจักรกลงานก่อสร้าง ช่างซ่อมเครื่องยนต์เรือ Food science มีคฤศก์ที่สามารถใช้ภาษาอังกฤษสื่อสารได้ ช่างออกแบบบรรจุภัณฑ์การเกษตรและอุตสาหกรรม ช่างก่อสร้าง แรงงาน กรีตยง และสาขาอาหาร

๗. ศาสนา ประเพณี วัฒนธรรม

๗.๑ การนับถือศาสนา

ประชาชนส่วนใหญ่่นับถือศาสนาอิสลาม คิดเป็นร้อยละ ๘๒ นับถือศาสนาพุทธ ร้อยละ ๑๗ อีกร้อยละ ๑ นับถือศาสนาอื่นๆ มีวัด ๗๑ แห่ง สำนักสงฆ์ ๘ แห่ง โบสถ์คริสต์ ๕ แห่ง มัสยิด ๖๗๖ แห่ง ประชาชนใช้ภาษาพูดหลากหลาย เพราะมีหลายกลุ่มมาตั้งถิ่นฐานในจังหวัดนราธิวาส ที่มาจากภาคกลางก็จะใช้ภาษาไทยมาตรฐาน หากมาจากจังหวัดอื่นๆ ในภาคใต้ จะมีสำเนียงพูดหลายสำเนียง

เช่น สำเนียงภาษาใต้ตอนบน ภาษาใต้ตอนล่าง และยังมีภาษาพูดและสำเนียงที่แปลกไปจากภาษาไทยภาคใต้ในจังหวัดอื่นๆ มากเป็นพิเศษ คือ สำเนียงภาษาเงาะเห มีพูดกันมานานและมีอยู่ในกลุ่มคนไทยพุทธดั้งเดิมของจังหวัดนราธิวาส เป็นเอกลักษณ์ประจำถิ่นของอำเภอตากใบ สำหรับคนไทยที่นับถือศาสนาอิสลาม จะใช้ภาษาซึ่งเรียกว่า “ภาษามลายูถิ่น” หรือ “ภาษายาวี” ในชีวิตประจำวันคล้ายคลึงกับภาษามลายูในประเทศมาเลเซีย อินโดนีเซีย และบรูไน

ตารางแสดง : วัด สำนักสงฆ์ โบสถ์คริสต์ มัสยิด พระภิกษุ และสามเณร จำแนกเป็นรายอำเภอ พ.ศ. ๒๕๖๒

อำเภอ	วัด (แห่ง)	สำนักสงฆ์ (แห่ง)	โบสถ์คริสต์ (แห่ง)	มัสยิด (แห่ง)	พระภิกษุ (รูป)	สามเณร (รูป)
รวมยอด	๗๑	๘	๕	๖๗๖	๓๒๔	๔
อำเภอเมืองนราธิวาส	๑๓	๑	๓	๗๒	๖๔	๑
อำเภอตากใบ	๒๐	๑	-	๓๗	๗๐	-
อำเภอบาเจาะ	๒	-	-	๕๒	๔	-
อำเภอยี่งอ	๒	-	-	๕๐	๕	-
อำเภอระแงะ	๕	๑	-	๙๐	๓๐	๒
อำเภอศรีสาคร	๔	๑	-	๘๘	๑๙	๑
อำเภอศรีสาคร	๓	๑	-	๔๙	๑๒	-
อำเภอแว้ง	๓	-	-	๕๐	๑๓	-
อำเภอสือริน	๖	๑	-	๒๘	๔๑	-
อำเภอสุไหงโก-ลก	๔	-	๒	๓๓	๓๘	-
อำเภอสุไหงปาตี	๘	-	-	๔๗	๒๔	-
อำเภอจะแนะ	-	๑	-	๔๔	๑	-
อำเภอเจาะไอร้อง	๑	๑	-	๓๖	๓	-

ที่มา : สำนักงานสถิติจังหวัดนราธิวาส โทร. ๐-๗๓๖๔-๒๖๔๐

๗.๒ ประเพณีและงานประจำปี

๑. ประเพณีของชาวไทยพุทธ

๑.๑) ประเพณีชิงเปรต การชิงเปรตเป็นประเพณีเนื่องในเทศกาลเดือนสิบของชาวไทยที่นับถือศาสนาพุทธมีการจัดในวัดทุกวัด ในวันแรม ๑๔ ค่ำ หรือ ๑๕ ค่ำ เดือน ๑๐ โดยทำร้านสำหรับไว้วางอาหารคาวหวานเพื่ออุทิศส่วนกุศลไปให้เปรตชน (ปู่ ย่า ตา ยาย และบรรพบุรุษที่ล่วงลับไปแล้ว) ร้านที่วางอาหารเรียกว่า ร้านเปรต สร้างไว้กลางวัด ยกเสาสูง ๒ เสาบ้าง เสาเดี่ยวบ้าง และนิยมจัดทำร้านเปรตจำนวน ๒ ร้าน โดยแบ่งออกเป็นร้านเสาสูง สำหรับคนหนุ่มที่มีกำลังวังชาในการปีนป่าย อีกร้านเป็นเสาเตี้ยสูงประมาณ ๑๐๐ ซม. สำหรับให้เด็กและผู้หญิงได้แย่งชิงเพื่อความสนุกสนาน บนร้านเปรตจะมีสายสิญจน์วงล้อมไว้รอบและต่อยาวไปจนถึงที่พระสงฆ์นั่งทำพิธีกรรมเมื่อทำพิธีเสร็จแล้ว จะมีผู้ตีระฆังให้สัญญาณบรรดาผู้มาร่วมทำบุญจะเข้าไปร่วมแย่งชิงของอาหารคาวหวานที่อยู่บนร้านเปรตอย่างสนุกสนานซึ่งเรียกว่า **ชิงเปรต**

๑.๒) ประเพณีบังสกุลบัว การบังสกุลบัวคือการทำบุญระลึกถึงญาติที่ล่วงลับไปแล้วและนำกระดูกมาบรรจุไว้ในบัว (ที่บรรจุอัฐิ) ประจำหมู่บ้าน ในแต่ละหมู่บ้าน ในแต่ละวัดหรือบัวประจำตระกูล มีขึ้นระหว่างเดือน ๕ แรม ๑ ค่ำ ของทุกปีเป็นต้นไป ถือเป็นงานชุมนุมญาติของแต่ละหมู่บ้านตำบล เมื่อถึงวันบังสกุลบัว ญาติพี่น้องลูกหลานที่ไปประกอบอาชีพหรือไปอยู่ต่างถิ่น จะพร้อมใจกันกลับบ้านเพื่อทำบุญในวันนี้ และจะมีการทำความสะอาดตกแต่งบัว บางที่เรียกประเพณีนี้ว่า **ทำบุญรดน้ำบัว**

๑.๓) ประเพณีลาซัง ลาซัง เป็นประเพณีประจำปีของชาวไทยพุทธ แถวอำเภอตากใบ เรียกว่าลัมซังกินขนมจีน ประเพณีเกิดขึ้นเนื่องจากความเชื่อเรื่องทีนา เรื่องแมโพสพ โดยเชื่อว่าถ้าจัดทำพิธีนี้แล้วจะทำให้หน้าข้าวปีต่อไปงอกงาม ให้ผลผลิตสูง เพราะชาวนารู้คุณเจ้าทีนาและแมโพสพ หลังจากที่เก็บเกี่ยวข้าวเสร็จแล้ว ผู้นำชุมชนก็จะกำหนดวันลัมซังพร้อมนิมนต์พระจากวัดใกล้ๆ ๓ - ๕ รูป เพื่อพิธีทางศาสนาหลังเสร็จพิธีแล้วชาวบ้านจะนำขนมจีนมาถวายพระ เมื่อพระฉันเสร็จ ผู้ร่วมงานจะร่วมกันรับประทานอาหาร คือขนมจีนร่วมกัน ในภาคบ่ายจะมีกิจกรรมการละเล่นต่างๆ เป็นการสนุกสนาน เช่น ชักกะเย่อ แอ้ชิงรู ชนวัว (ปัจจุบันไม่ค่อยจัดแล้ว) ตีไก่ เล่นไพ่ เล่นลูกกอล์ฟ (ลูกเต๋า) เล่นโปในบางตำบลของอำเภอตากใบ เช่น พร่อน เกาะสะทอน โฆษิต จะจัดเป็นเทศกาลประจำปี มีภาพยนตร์ หนังสิตลุง และการแสดงอื่นๆ ในภาคกลางคืน

๑.๔) ประเพณีลากพระ ลากพระหรือชักพระ จะกระทำกันหลังจากวันมหาปวารณาหรือวันออกพรรษา ๑ วัน คือ ตรงกับวันแรม ๑ ค่ำ เดือน ๑๑ พุทธศาสนิกชนจะพร้อมใจกันอาราธนาพระพุทธรูปขึ้นประดิษฐานบนบุษบกที่วางอยู่เหนือรถหรือล้อเลื่อนแล้วแหนชักลากไปตามถนนไปรวมกัน ณ จุดที่นัดหมาย อาจจะเป็นวัดใดวันหนึ่งหรือสถานที่ที่ผู้จัดงานกำหนดไว้ รถหรือล้อเลื่อนนั้นชาวบ้านมักเรียกว่า เรือพระ ปกติจะตกแต่งเป็นรูปเรือ โดยใช้คนลากเชือกเป็น ๒ สายบนเรือพระจะมีคนตีโพนเพื่อปลุกใจให้ชาวบ้านกระตือรือร้นมาร่วมพิธีลากพระและเรียกให้ชาวบ้านที่อยู่แถวถนนได้มาร่วมพิธีเท่าที่มีเวลา อาจจะมีเพียงช่วงระยะทาง ๑๐ - ๒๐ เมตร และร่วมทำบุญตามศรัทธาเมื่อเรือพระแต่ละลำเดินทางไปถึงจุดนัดหมายก็จะมีพิธีกรรมและกิจกรรม โดยชาวบ้านจะนำอาหารถวายพระสงฆ์ที่มาพร้อมกับเรือพระ หรือพระสงฆ์ที่ชาวบ้านนิมนต์มาเพื่อร่วมงานลากพระ และเมื่อพระฉันเสร็จแล้ว ชาวบ้านก็จะร่วมรับประทานอาหาร และร่วมกิจกรรมเพื่อความสนุกสนานและความสามัคคี กิจกรรมที่จัดในงานประเพณีลากพระ ได้แก่ การประกวดเรือพระ การแข่งขันตีโพนหรือลองใหญ่ แข่งขันชั้ดต้ม แข่งขันกีฬาพื้นบ้าน)

๑.๕) ประเพณีกินวาน หมายถึงการให้वानให้เพื่อนบ้านมาช่วยกันลงแรงทำงานอย่างใดอย่างหนึ่ง เพื่อให้งานหนักหรืองานเร่งด่วนสำเร็จลุล่วงทันกาลโดยผู้ร่วมลงแรงไม่คิดค่าแรงงาน บางอย่างอาจผลัดเปลี่ยนช่วยกันทำเป็นบ้านๆ ไป เช่นเดียวกับทางภาคกลางที่เรียกว่า *ลงแขก* การให้วานใช้วิธีบอกกล่าวกันด้วยวาจา ผู้ให้วานอาจจะบอกด้วยตนเองหรือมอบหมายให้คนอื่นไปบอกแทน จึงเรียกรูปการให้วานนี้ว่า *ออกปาก* และถือเป็นประเพณีที่เจ้าภาพจะต้องเลี้ยงอาหารผู้มาร่วมลงแรงผู้ที่ไปร่วมจึงมักใช้คำว่า *ไปกินวาน* ปัจจุบันประเพณีนี้ กำลังสูญหายไป เนื่องจากมีเครื่องจักรกลมาทำหน้าที่แทนแรงคน จึงหลงเหลืออยู่ในกลุ่มเครือญาติ เพื่อนสนิทกลุ่มเล็กหรือในกลุ่มคนยากจนที่ไม่มีกำลังที่จะจัดซื้อเครื่องจักรกล

๒. ประเพณีของชาวไทยมุสลิม

๒.๑) มาแกบูลิละ “มาแกบูลิละ” เป็นภาษาท้องถิ่น แปลว่า “กินเหนียว” ประเพณีการกินเหนียวของชาวไทยที่นับถือศาสนาอิสลาม จะใช้ในหลายโอกาส เช่น แต่งงานและ เข้าสู่หนด คำว่า “กินเหนียว” มีใช้ว่าเจ้าของจะบริการอาหารเฉพาะข้าวเหนียวเท่านั้น แต่เป็นการเลี้ยงอาหารธรรมดาทั่วไปนั่นเอง

๒.๒) การเข้าสู่หนด เป็นหลักการของศาสนาอิสลาม อันเกี่ยวเนื่องกับความสะอาด คือ การขลิบผิวหนังหุ้มส่วนปลายอวัยวะเพศชาย หรือเรียกตามภาษาท้องถิ่นว่า “มาโชะยารี” จะกระทำแก่เด็กชายที่มีอายุระหว่าง ๒ - ๑๐ ปี ส่วนการจัดเลี้ยงอาหารในวันเข้าสู่หนดถือว่าเป็นประเพณีอย่างหนึ่ง

๒.๓) วันฮารีรายอ มีอยู่ ๒ วัน คือ

๑. วันอิฎิ้ลฟิตรี หรือที่เรียกว่า “วันฮารีรายอ” เป็นวันรื่นเริงเนื่องจากการสิ้นสุดการถือศีลอด ในเดือนรอมฎอน เป็นการกลับเข้าสู่สภาพเดิม คือ สภาพที่ไม่ต้องอดอาหาร ไม่ต้องอดน้ำ ฯลฯ อีกต่อไป วันอิฎิ้ลฟิตรี ตรงกับวันที่หนึ่งของเดือนเซาวาล ซึ่งเป็นเดือนที่ ๑๐ ทางจันทรคติ และทางราชการกำหนดให้เป็นวันหยุดราชการใน ๔ จังหวัดชายแดนภาคใต้ ๑ วัน

๒. วันอิฎิ้ลอฎฮา หรือที่เรียกว่า วันฮารีรายอฮัจญ์ หมายถึงวันรื่นเริงเนื่องในวันเชือดสัตว์พลีเป็นทานบริจาคอาหารแก่คนยากจนและประชาชนทั่วไป ตรงกับวันที่ ๑๐ ของเดือนซุลฮิจญะ เป็นเวลาเดียวกับการประกอบพิธีฮัจญ์ ณ นครเมกกะของมุสลิมทั่วโลก ดังนั้น ชาวไทยมุสลิมจึงนิยมเรียกวันตรุษนี้ว่า วันอีดีใหญ่หรือวันรายอฮัจญ์และทางราชการกำหนดให้เป็นวันหยุดราชการใน ๔ จังหวัดชายแดนภาคใต้ ๑ วัน

๒.๔) วันเมาลิด เมาลิด เป็นภาษาอาหรับ แปลว่า เกิด ที่เกิด หรือวันเกิด หมายถึงวันสมภพของนบีมุฮัมมัด ตรงกับวันที่ ๑๒ ของเดือนรอฎอฮาวาล หรือเดือนที่ ๓ ตามปฏิทินอาหรับ วันเมาลิด นอกจากจะเป็นวันเฉลิมฉลองเนื่องในวันสมภพของนบีมุฮัมมัดแล้ว ยังเป็นการรำลึกถึงวันที่ท่านลี้ภัยจากนครเมกกะไปสู่นครมาดีนะห์ และเป็นวันมรณกรรมของท่านอีกด้วย กิจกรรมต่างๆ ในวันเมาลิด ได้แก่ การอัญเชิญคัมภีร์อัล-กุรอาน การแสดงปาฐกถาธรรม การแสดงนันทนาการ การเลี้ยงอาหาร ฯลฯ

๒.๕) วันอาชูรอ “อาชูรอ” เป็นภาษาอาหรับ หมายถึง วันที่ ๑๐ ของเดือนมุฮัรรอมเป็นเดือนทางศักราชอิสลาม ในสมัยท่าน นบีนุส ได้เกิดน้ำท่วมใหญ่ เกิดความเสียหายแก่ทรัพย์สินไร่นาของประชาชนทั่วไป ทำให้เกิดการขาดอาหารบริโภค จึงประกาศให้ผู้ที่มีสิ่งของที่เหลือพอจะรับประทานได้ให้เอามารวมกัน เนื่องจากต่างคนต่างมีของคนละอย่าง ไม่เหมือนกัน ในสมัยท่าน นบีมุฮัมมัด (คือล) ได้เกิดเหตุการณ์ทำนองเดียวกัน ขณะที่กองทหารของท่านกลับจากการรบ ณ บะดร์ ปรากฏว่าทหารมีอาหารไม่พอกิน ท่านนบีมุฮัมมัด (คือล) จึงใช้วิธีการของท่าน นบีนุส โดยให้ทุกคนเอาข้าวของที่รับประทานได้มากวนเข้าด้วยกัน แล้วแบ่งกันรับประทานในหมู่ทหาร

๓. งานประจำปี

(๑) งานกาชาดและงานประจำปีจังหวัดนราธิวาสเป็นเทศกาลประจำปี ที่จังหวัดนราธิวาสได้จัดขึ้นทุกปีมีวัตถุประสงค์เพื่อหารายได้ช่วยเหลือสนับสนุนสำนักงานกาชาดจังหวัด มีการจัดงานประมาณ ๑๐ วัน ๑๐ คืนภายในงานจะมีการออกร้านของหน่วยงานราชการกลุ่มแม่บ้าน ร้านค้าของประชาชน มีสินค้าผลิตภัณฑ์ตำบลและสินค้านานาชนิดจำหน่าย ตอนกลางคืน มีมโหรีสพสมโภชตลอดงานซึ่งจะจัดในช่วงประมาณเดือนเมษายน - พฤษภาคม ของทุกปี

(๒) งานของดีเมืองนรา เป็นงานที่รวบรวมสิ่งที่เป็นจุดเด่นของจังหวัดนราธิวาส เช่น งานแสดงผลผลิตภัณฑ์ศิลปาชีพพิเศษ งานวันกระจูด งานประชันเสียงนกเขาชวา งานวันลองกอง และงานแข่งเรือเรือกอและหน้าพระที่นั่งฯ กำหนดจัดงานประมาณวันที่ ๒๑ - ๒๕ กันยายน ของทุกปี

(๓) งานสมโภชเจ้าแม่โต๊ะโมะ อำเภอสู่โขงโก-ลก เป็นเทศกาลสำคัญของอำเภอสู่โขง โก-ลก ประกอบด้วยขบวนแห่เจ้าแม่รถบุปผชาติ ขบวนเชิดสิงโตและมังกร การเข้าทรงแสดงอภินิหารสำหรับภาคมหรสพมีการแสดงอุปรากรจีน (จิว) พิธีสะเดาะเคราะห์เพื่อเป็นสิริมงคลเติมโชคเสริมดวง การประกวดสิงโตนานาชาติ (ประเภทลีลา) ชมการแสดงการเชิดสิงโต มังกรทอง การแสดง เอ็งกอ การรำไทเก๊ก ฯลฯ และการออกร้านจำหน่ายสินค้าต่างๆ กำหนดจัดงานเดือน ๓ ของจีน เมษายน-พฤษภาคม ของทุกปี งานสมโภชเจ้าแม่โต๊ะโมะจัดขึ้นเป็นประจำทุกปีเพื่อเป็นการเฉลิมฉลองวันคล้ายวันเกิดของเจ้าแม่

โต๊ะโมะซึ่งเปี่ยมไปด้วยบุญญาบารมี ปกป้องรักษาให้ทุกคนรอดพ้นจากภัยอันตรายทั้งปวงโดยเจ้าแม่โต๊ะโมะ เป็นองค์เทพยดาที่มีคนไทยเชื้อสายจีนทั่วประเทศให้ความเคารพศรัทธาเป็นจำนวนมาก รวมไปถึงคนจีนชาว มาเลเซียและสิงคโปร์ด้วย

๗.๓ ภูมิปัญญาท้องถิ่น ภาษาถิ่น

๑. ภูมิปัญญาประจำถิ่น

๑.๑) ใบไม้สีทอง

ใบไม้สีทอง หรือ ย่านดาโอ๊ะ เป็นไม้เถาขนาดใหญ่ ใบอ่อนมีขนสีน้ำตาลแดง หรือขน สีทองแดงซึ่งเป็นที่มาของชื่อ เป็นไม้ถิ่นเดียวของไทย พบครั้งแรกที่น้ำตกป่าโจ จังหวัดนราธิวาส ใบไม้สีทอง เป็นไม้เลื้อย มีลำต้นเป็นเถาขนาดใหญ่ เติบโตโดยการเกาะเลื้อยพันขึ้นไปผลิใบคลุมเรือนยอดของต้นไม้ใหญ่ ในป่า สูงถึง ๓๐ เมตร ใบรูปหัวใจ ปลายใบรูปหัวใจกลับ กว้าง ๑๐ เซนติเมตร ยาว ๑๘ เซนติเมตร ผิวใบมีขน ละเอียดคล้าย กำมะหยี่สีทองหรือสีเหลืองเคลือบสีเงินปกคลุม ใบมีสองชนิด คือ กลุ่มใบสีเขียว ทำหน้าที่สังเคราะห์แสงและกลุ่มใบสีทองซึ่งบริเวณปลายกิ่งขณะยังเป็นใบอ่อนมีสีม่วงแล้วค่อยๆเปลี่ยน เมื่อใบแก่ขึ้นเป็นลำดับจนกระทั่งใบแก่เต็มที่จะเป็นสีคล้ายสีทองแดงระยะสุดท้ายจะเปลี่ยนเป็น สีเงินแล้ว จะทิ้งใบ ระยะที่จะเห็นใบเป็นสีทองชัดเจนในช่วงเดือน มิถุนายน - กรกฎาคมของทุกปี ต้นที่ปรากฏใบสีทอง ต้องมีอายุมากกว่า ๕ ปี ดอกสีขาวเกิดเป็นช่ออยู่บริเวณปลายกิ่ง ลักษณะคล้าย ดอกเสี้ยว เส้นผ่าศูนย์กลาง ประมาณ ๒ เซนติเมตร ช่อหนึ่งๆ มี ตั้งแต่ ๑๐ ดอกขึ้นไปมีกลิ่นหอม ออกดอกประมาณเดือน ตุลาคม - กุมภาพันธ์ ผลเป็นฝักแบบคล้ายฝักดาบ ยาว ๒๓ เซนติเมตร กว้าง ๖ เซนติเมตร มีขนสีน้ำตาลแดง คล้ายกำมะหยี่ปกคลุม หนึ่งฝักมีประมาณ ๔ - ๖ เมล็ด ปัจจุบันมีเพียงแห่งเดียวในโลก คือ บริเวณน้ำตกป่าโจ อุทยานแห่งชาติ อำเภอบาเจาะ จังหวัดนราธิวาส

๑.๒) ผ้าบาติก

ลักษณะที่โดดเด่นของผ้าบาติก คือ ศิลปหัตถกรรมบนผืนผ้าอั่งดงาม เกิดจากฝีมือ และความคิดสร้างสรรค์ของมนุษย์ที่เขียนลวดลายสีสรรและเอกลักษณ์ที่สะท้อนถึงศิลปวัฒนธรรม ความเป็นชาตินั้น ๆ เช่น การนำเสนอภาพธรรมชาติ ภาพวัฒนธรรม และภาพจากจินตนาการของผู้เขียน เป็นภาพเขียน Free Hand ๑ ตัว ๑ ลาย ๑ เดียวในโลก การทำผ้าบาติก หรือผ้าปาเต๊ะ เป็นคำที่ใช้เรียก ผ้าชนิดหนึ่งที่มีวิธีการทำโดยใช้เทียนปิดส่วนที่ไม่ต้องการให้ติดสี และใช้วิธีการแต้ม ระบาย หรือย้อมใน ส่วนที่ต้องการให้ติดสี ผ้าบาติกบางชิ้นอาจจะผ่านขั้นตอนการปิดเทียน แด้มสี ระบายสีและย้อมสี นับเป็น สิบ ๆ ครั้ง ส่วนผ้าบาติกอย่างง่ายอาจทำโดยการเขียนเทียนหรือพิมพ์เทียนแล้วจึงนำไปย้อมสีที่ต้องการ คำว่าบาติก {Batik} หรือปาเต๊ะ เดิมเป็นคำในภาษาชวาใช้เรียกผ้าที่มีลวดลายที่เป็นจุด คำว่า ดิก มีความหมายว่าเล็กน้อยหรือจุดเล็กๆ ดังนั้น คำว่า บาติก จึงหมายความว่า เป็นผ้าที่มีลวดลาย เป็นจุด ๆ ต่างๆ แหล่งกำเนิดของผ้าบาติกมีนักวิชาการชาวยุโรปหลายคนเชื่อว่ามีขึ้นในอินเดียนก่อนแล้วจึงแพร่หลาย เข้าไปในอินโดนีเซีย ผ้าบาติกจึงเป็นที่นิยมใช้กันมากในกลุ่มประเทศเอเชียตะวันออกเฉียงใต้ รวมทั้งภาคใต้ ของประเทศไทย การทำผ้าบาติกของคนไทยส่วนใหญ่จะมีโรงงานอยู่ในเขต อำเภอสู่โขงโก-ลก จังหวัดนราธิวาส

๑.๓) กระจูด กระจูด หรือ จุด (ชื่อวิทยาศาสตร์: *Lepironia articalata*) เป็นพันธุ์ไม้ จำพวก "กก" (Sedge) ลักษณะลำต้นกลมสีเขียวอ่อน ดินสอดำ สูงประมาณ ๑ - ๒ เมตร ออกดอกเป็น กระจุกแน่นคล้ายดอกกระเทียมที่ข้างลำต้นใกล้ยอดกระจุกหนึ่ง แต่มีช่อดอกปลายลำต้นอีกหนึ่งช่อซึ่งมีใบเล็ก ประกอบช่อด้วย กระจูดชอบขึ้นในพื้นที่น้ำขังซึ่งเรียกว่าโพระหรือพรุ มีถิ่นกำเนิดจากทางเกาะมาดากัสการ์ มอริเชียส ลังกา สุมาตรา แหลมมาลายู และหมู่เกาะต่าง ๆ ในแหลมมาลายู อินโดจีนตอนริมฝั่งทะเล ฮ่องก

บอร์เนียว ตลอดถึงออสเตรเลีย ริมฝั่งตะวันออก การใช้ประโยชน์ ต้นกระจุต นำไป ผึ่งแดดให้แห้งสนิท สามารถนำมาผลิตงานจักสานเป็นเสื่อปูรองนั่งที่เรียกกันว่า 'เสื่อกระจุต' หรือ 'เสื่อกระจุต' โดยการสานเสื่อกระจุตโดยทั่วไปนิยมสานลวดลาย มาตรฐาน คือ ลายขัดสอง หรือลายขัดสาม และมีการพัฒนาดัดแปลงลวดลาย เช่น ลายลูกแก้ว ลายดาวล้อมเดือน ลายดอกจันทร์ ลายก้านต่อดอก ลายโคม ลายแก้วเนื่อง ลายแก้วบ้านดอน ลายตัวหนังสือ เป็นต้น และมีการทำผลิตภัณฑ์ เช่น สายกระเป๋าเครื่องใช้ต่าง ๆ ใช้ทำใบเรือ ทำเชือกผูกมัด

๑.๔) เครื่องจักสานย่านลิเภา

เป็นเครื่องจักสานประเภทหนึ่ง ที่สานด้วยย่านลิเภา ซึ่งเป็นพืชตระกูลเฟิร์น หรือ เภาวัลย์ชนิดหนึ่ง (ภาษาท้องถิ่นภาคใต้เรียกเภาวัลย์ว่า “ย่าน”) มีคุณสมบัติที่ดี คือ ลำต้นเหนียว ชาวบ้านจึงนำมาจักสานเป็นภาชนะเครื่องใช้ต่างๆ แหล่งผลิตที่สำคัญ ของเครื่องจักสานย่านลิเภา อยู่ที่บ้านหมน ตำบลท่าเรือ อำเภอเมือง จังหวัดนครศรีธรรมราช และกลายเป็นสินค้าที่มีชื่อเสียงในปัจจุบัน ทั้งในประเทศและต่างประเทศ สามารถสร้างอาชีพ สร้างรายได้ ให้แก่ประชาชนในท้องถิ่น รวมถึงทำให้เศรษฐกิจของภูมิภาคดีขึ้น เนื่องจากเป็นสินค้าที่เป็นหัตถกรรมชั้นสูง และมีราคา ค่อนข้างแพง เครื่องจักสานย่านลิเภา จัดว่าเป็นงานฝีมือชั้นเยี่ยมของชาวภาคใต้ โดยเฉพาะที่จังหวัดนครศรีธรรมราช ถือเป็นแหล่งที่มีชื่อเสียงในงานหัตถกรรมชนิดนี้มากที่สุด มีกำเนิดจากการจักสานย่านลิเภา เป็นข้าวของเครื่องใช้พื้นบ้านที่มีเอกลักษณ์สืบทอดจากบรรพบุรุษหลายร้อยปี จนกระทั่ง เป็นที่รู้จักของคน เมืองหลวง เมื่อเจ้านายจากหัวเมืองใต้ นำชิ้นมาถวายในราชสำนัก และเผยแพร่ในหมู่เจ้านาย มาตั้งแต่สมัยต้นกรุงรัตนโกสินทร์ จนในปี พ.ศ. ๒๕๑๓ สมเด็จพระนางเจ้าสิริกิติ์พระบรมราชินีนาถ ทรงมีพระราชดำริ ให้สอนการสานย่านลิเภา ในโครงการศิลปาชีพ มีการพัฒนารูปแบบได้อย่างสวยงามประณีต เป็นที่นิยมอย่างกว้างขวาง ทั้งระดับท้องถิ่น ภูมิภาค และทั่วประเทศ ด้วยคุณสมบัติเฉพาะตัวของย่านลิเภา ที่มองๆ ดูก็คล้ายๆ กับ เภาวัลย์นั้น จะมีความเหนียว ทนทานอายุใช้งานมากเป็นร้อย ๆ ปี สถานที่ที่พบย่านลิเภาได้ง่ายมีมากทางภาคใต้ คือ จังหวัดนครศรีฯ สตูล สงขลา ยะลา ปัตตานี นราธิวาส เป็นต้น

๑.๕) เรือกอและ

เรือกอและถือกำเนิดขึ้นในสยามประเทศตั้งแต่เมื่อใดไม่มีหลักฐานชัดเจน แต่ในข้อมูลหลายแห่งสันนิษฐานว่าน่าจะจะมีมาตั้งแต่สมัยสุโขทัย (บ้างก็ว่ามีมาก่อนยุคสุโขทัย) ซึ่งเข้ามาพร้อม ๆ กับการ เผยแผ่ศาสนาอิสลามและการเข้ามาตั้งรกรากของชาวมุสลิมในภาคใต้ตอนล่างของไทย ก่อนจะสั่งสมภูมิปัญญาเรื่อยมาจนถึงปัจจุบัน โดยแหล่งกำเนิดและสร้างสรรค์เรือกอและในภาคใต้ที่ยิ่งใหญ่ในอดีต คือที่บ้านตำบลปะเสยะวอ อ.สายบุรี จ.ปัตตานี ในอดีตเรือกอและใช้ใบ ปัจจุบันเปลี่ยนมาใช้เครื่องกอและเป็นเรือที่มีความโดดเด่นในเรื่องของการสู้คลื่นลมแรงและสูงได้ดี คว้ายาก เพราะมีแคมเรือลึกในอดีตเป็นเรือหาปลาที่มุ่งออกทะเลลึกโดยอาศัยการกางใบ นับเป็นหนึ่งในสุดยอดความงามแห่งนาวาศิลป์ แต่หลังจากมีเครื่องยนต์เข้ามา ชาวประมงก็เปลี่ยนมาใช้เรือกอและติดเครื่องยนต์แทนเพื่อความสะดวก รวดเร็ว คล่องตัว เรือกอและ มี ๒ แบบ คือ กอและ “หัวยาว” กับกอและ “หัวสั้น” แต่ว่าในตอนหลังเรือกอและหัวยาวที่ทำให้หัวเขียดยาวขึ้นไม่เป็นที่นิยม จึงไม่ค่อยมีคนผลิต เรือกอและหัวยาว จึงหลงเหลืออยู่น้อยและหาได้ยากเต็มที่ เรือกอและเป็นเอกลักษณ์ของภาคใต้ตอนล่างดินแดนปลายด้ามขวาน คนส่วนใหญ่ต่างนึกถึง “เรือกอและ” ด้วยความผูกพันที่มีต่อเรือกอและมาช้านาน ทำให้ชาวรา จังหวัดนราธิวาส ชูเรือกอและ เป็นหนึ่งในเอกลักษณ์สำคัญของจังหวัด สำหรับแหล่งผลิต เรือกอและขึ้นชื่อในรานั้นอยู่ที่หาดบ้านทอน หมู่บ้านทอน ตำบลโคกเคียน อำเภอเมือง ที่นี่เป็นแหล่งผลิตเรือกอและทั้งเรือจริงและเรือจำลองอันขึ้นชื่อแห่งบางนรา ที่หาดบ้านทอนจะมีการนำรูปเรือกอและจำลองมาตั้งแสดงให้เห็นถึงจุดเด่นของพื้นที่แห่งนี้ โดยตามชายหาด

หากชาวประมงไม่ได้นำเรือออกทะเล เราก็จะเห็นเรือกอและจอดอยู่เรียงรายตามชายหาด เพราะนั่นคือวิถีของคนเลแห่งบางนราสัญลักษณ์เรือกอและจำลองที่หาดบ้านทอน เรือกอและในอดีตได้แบ่งขนาดของเรือไว้เป็น ๔ ขนาด โดยยึดความยาวของเรือเป็นเกณฑ์ ได้แก่ ขนาดใหญ่ - ยาว ๒๕ ศอก ขนาดกลาง - ยาว ๒๒ ศอก ขนาดเล็ก - ยาว ๒๐ ศอก และขนาดเล็กสุดหรือที่เรียกว่า “ลูกเรือกอและ” ยาว ๖ ศอก

๒. ภาษาท้องถิ่น

สำหรับภาษาที่ใช้สื่อสารในพื้นที่ค่อนข้างหลากหลายเพราะมีหลายกลุ่มมาตั้งถิ่นฐานในพื้นที่ อาทิ ภาษาไทยมาตรฐาน ภาษาไทยภาคใต้อื่นๆ ภาษาถิ่นสำเนียง เจ๊ะเหเป็นภาษาอัตลักษณ์ประจำถิ่นของอำเภอตากใบ สำหรับประชากรที่นับถือศาสนาอิสลามนิยมใช้ภาษาพื้นเมืองหรือภาษายาวีในชีวิตประจำวันมากกว่าภาษาไทยซึ่งจะคล้ายคลึงกับภาษามลายูของประเทศมาเลเซีย อินโดนีเซียและบรูไน

๗.๔ OTOP สินค้าพื้นเมืองและของที่ระลึก

- **ลองกอง** เป็นพืชเศรษฐกิจสำคัญชนิดหนึ่งของจังหวัดนราธิวาสและเป็นผลไม้พื้นเมืองของจังหวัดนราธิวาสที่มีชื่อชนิดหนึ่งต้นลองกองที่มีอายุเก่าแก่ที่สุด ปลูกที่บ้านซีโป หมู่ที่ ๓ ตำบลเฉลิมอำเภอระแงะ

- **ผลิตภัณฑ์กระจุต** ทำจากต้นกระจุตส่วนมากนำมาจักสานเป็นเสื่อ แหล่งผลิตที่มีชื่อเสียงอยู่ที่บ้านทอน หมู่ที่ ๕ ตำบลโคกเคียน อำเภอเมืองนราธิวาส

- **เรือกอและจำลอง** เป็นเรือที่จำลองจากเรือกอและซึ่งเป็นเรือประมงพื้นบ้าน มีขนาดยาวประมาณ ๖ - ๑๒ นิ้ว และตกแต่งเขียนลายมีสีสันสวยงาม สะดุดตา ใช้สำหรับใส่ในตู้กระจกตั้งแสดงแหล่งผลิตที่มีชื่อเสียงอยู่ที่บ้านทอน หมู่ที่ ๕ ตำบลโคกเคียน อำเภอเมืองนราธิวาส

- **ผลิตภัณฑ์เซรามิก** ส่วนมากทำเป็นรูปแจกัน ดอกไม้และสัตว์แหล่งผลิตที่มีชื่อเสียงอยู่ที่ศูนย์ศิลปาชีพในบริเวณพระตำหนักทักษิณราชินีเวศน์

- **ผลิตภัณฑ์ย่านลิเภา** ทำจากต้นย่านลิเภา ซึ่งเป็นพืชชนิดหนึ่ง มีลักษณะเป็นเถาไม้เลื้อยส่วนใหญ่ใช้ทำเป็นกระเป่าถือของสุภาพสตรี

- **ผ้าบาติก** แสดงออกถึงความมีศิลปะของทางภาคใต้ตอนล่าง โดยมีลวดลายต่างๆ มากมายซึ่งมีการผลิตขึ้นหลายชนิด เช่น ผ้าโสร่ง ผ้าปาเต๊ะ รวมทั้งผลิตภัณฑ์อื่นๆ อีกมากมาย

- **ปลาทุเลเค็ม** เป็นปลาเค็มที่มีรสชาติอร่อยทำจากปลาทะเลสดๆ และมีกรรมวิธีการผลิตที่พิถีพิถันเป็นพิเศษแหล่งผลิตที่มีชื่อเสียงอยู่ที่ ร้านเจียะว บ้านเจ๊ะเห หมู่ที่ ๓ ตำบลเจ๊ะเหอำเภอตากใบ

- **ข้าวเกรียบปลา** เป็นข้าวเกรียบที่มีส่วนผสมจากปลาทะเลสดเป็นสินค้าพื้นเมืองของอำเภอตากใบและอำเภอเมืองนราธิวาสแหล่งผลิตที่มีชื่อเสียงอยู่ที่ บ้านสะปอม หมู่ที่ ๕ ตำบลกะลุวอเหนืออำเภอเมืองนราธิวาส

- **น้ำบูดู** เป็นสินค้าพื้นเมืองมีลักษณะการผลิตคล้ายน้ำปลาทำจากปลาทะเลสดนำไปปรุงกับผักสดหรือปรุงสำเร็จกินกับข้าวยากก็ได้ แหล่งผลิตที่มีชื่อเสียงอยู่ที่ บ้านทอน หมู่ที่ ๕ ตำบลโคกเคียนอำเภอเมืองนราธิวาส

- **ใบไม้สีทอง** พบมากที่น้ำตกปาโจ ตำบลบาเจาะ อำเภอบาเจาะเป็นพืชพันธุ์ไม้เลื้อยมีลักษณะใบเหมือนใบชงโคและที่บริเวณหลังใบมีลักษณะเป็นคล้ายกำมะหยี่ มีประกายสีทองใช้สำหรับใส่กรอบรูปกระจกแขวนแสดง

- **ต้นหมากแดง** เป็นปาล์มชนิดหนึ่ง พบอยู่ทั่วไปบริเวณป่าพรุซึ่งมีก้านและกาบใบเป็นสีแดง สดเหมาะสำหรับปลูกประดับสวนและบริเวณบ้าน

- **ปาล์มบังสุหรณ์** เป็นปาล์มชนิดหนึ่งที่หายากในจำนวนหลายชนิดและมีแหล่งกำเนิดเพียงแห่งเดียวในประเทศไทยที่จังหวัดนราธิวาสเท่านั้น มีลักษณะเด่นใบกว้าง เป็นรูปสี่เหลี่ยมข้าวหลามตัด เป็นปาล์มกอเดี่ยว มีใบสอดสลับขึ้นมารอบด้านก้านใบยาว ส่วนปลายโค้งมนเล็กน้อยตัวใบเป็นจิบพับคล้ายผ้าอัดจีบละเอียดทอดยาวไปตามแนวติดกันเป็นผืนใหญ่สีเขียวสดสลบอ่อน - แก่ และเป็นมัน ต้นที่งดงามจะมีใบแน่นดูเป็นกอใหญ่งามแปลกตา ปาล์มบังสุหรณ์มีดอกสีขาวออกระหว่างก้านใบเมื่อต้นเจริญเติบโตเต็มที่ จะคงสภาพอยู่นานนับปี

๘. ทรัพยากรธรรมชาติ

๘.๑ น้ำ

จังหวัดนราธิวาสมีแผนการบริหารจัดการน้ำอย่างเป็นระบบ ทั้ง ๓ สาย คือ

๑. แม่น้ำบางนรา รับจากเทือกเขาบูโด-สุโหงปาตี ผ่านคลองยะกังและคลองตันหยงมัส ไหลผ่านท้องที่อำเภอตากใบ อำเภอสุโหงปาตี อำเภอรณะงะ แล้วไหลลงสู่ที่อำเภอเมืองนราธิวาส มีความยาวประมาณ ๖๐ กิโลเมตร

๒. แม่น้ำสายบุรี ต้นน้ำเริ่มจากอำเภอสุคีริน ไหลผ่านอำเภอจะแนะ อำเภอศรีสาคร อำเภอหรือเสาะ จังหวัดนราธิวาส และอำเภอรามัน จังหวัดยะลา แล้วไหลลงอ่าวไทยที่อำเภอสายบุรี จังหวัดปัตตานี มีความยาวประมาณ ๑๙๕ กิโลเมตร

๓. แม่น้ำสุโหงโก-ลก เป็นแม่น้ำกั้นพรมแดนระหว่างประเทศไทยกับประเทศมาเลเซีย ต้นน้ำอยู่ที่เทือกเขาในประเทศมาเลเซียและท้องที่อำเภอแว้ง ไหลผ่านอำเภอสุโหงโก-ลก และไหลลงสู่อ่าวไทยที่อำเภอตากใบ มีความยาวประมาณ ๑๐๓ กิโลเมตร

๔. แม่น้ำตากใบ เป็นแม่น้ำที่เกิดจากการเปลี่ยนกระแสน้ำในทะเล ประกอบกับคลื่นได้ซัดทรายเข้าหาฝั่งให้เกิดเป็นสันทราย ส่วนภายในยังลึกเป็นแนวยาว จึงเกิดเป็นแม่น้ำยาวประมาณ ๑๔ กิโลเมตร อยู่ชายฝั่งตะวันออกในท้องที่ตำบลเจ๊ะเห ตำบลศาลาใหม่ และไหลไปบรรจบแม่น้ำสุโหงโก-ลกที่บ้านตาบา ตำบลเจ๊ะเห อำเภอตากใบ ต่อเขตแดนไทยมาเลเซีย

สำหรับแหล่งน้ำที่ใช้ในพื้นที่จังหวัดนราธิวาสส่วนใหญ่จะเป็นแหล่งน้ำจากบ่อบาดาลรวม ๘๑๖ แห่ง โดยมีปริมาณน้ำที่เก็บได้ ๒,๙๘๕ ลูกบาศก์เมตร/ชั่วโมง อำเภอที่มีปริมาณน้ำที่กักเก็บไว้เพื่อใช้อุปโภคบริโภคมากที่สุดคือ อำเภอเมืองนราธิวาส หรือเสาะ และบาเจาะ ตามลำดับและอำเภอที่มีปริมาณน้ำที่กักเก็บไว้น้อยที่สุด คือ อำเภอสุคีริน และ อำเภอศรีสาคร ตามลำดับ

๘.๒ ทรัพยากรป่าไม้

จังหวัดนราธิวาสมีพื้นที่ป่า ๗๔๗,๓๐๔.๒๒ ไร่ ประกอบด้วย ป่าสงวนแห่งชาติ จำนวน ๒๐ ป่า เนื้อที่ประมาณ ๖๙๕,๖๔๖.๗๕ ไร่ อุทยานแห่งชาติ จำนวน ๓ แห่ง เนื้อที่ประมาณ ๒๘๕,๔๖๗.๖๔ ไร่ และเขตรักษาพันธุ์สัตว์ป่า จำนวน ๒ แห่ง เนื้อที่ประมาณ ๔๒๗,๗๒๕.๐๑ ไร่ พื้นที่ทั้ง ๓ ส่วน บางส่วนทับซ้อนกัน แยกได้เป็นพื้นที่ป่าอนุรักษ์ ประมาณ ๗๑๓,๑๙๒.๖๕ ไร่ และพื้นที่ป่านอกเขตป่าอนุรักษ์ ประมาณ ๑๓๗,๐๒๔.๑๙ ไร่ รวมทั้งสิ้นประมาณ ๘๕๐,๒๑๖.๘๔ ไร่ โดยประกอบไปด้วย ป่าดิบชื้น ป่าชายเลน และป่าพรุ และจากข้อมูลสถิติกรมป่าไม้ ปี ๒๕๖๒ พื้นที่ป่าไม้ของจังหวัดนราธิวาส มีเนื้อที่ ๗๔๗,๓๐๔.๒๒ ไร่ คิดเป็นร้อยละ ๒๖.๖๒ ของเนื้อที่จังหวัด

ตาราง : พื้นที่ป่าสงวนแห่งชาติ

ลำดับที่	ชื่อป่า	ท้องที่	จำนวน (ไร่)
๑	ป่าสงวนแห่งชาติ ป่าไอย์สะเตียร์	อ.เจาะไอร้อง	๕๘๕
๒	ป่าสงวนแห่งชาติ ป่าปริญยอฝิ่งซ้ายแม่น้ำสายบุรี	อ.รือเสาะ อ.ศรีสาคร	๑๒๕,๐๐๐
๓	ป่าสงวนแห่งชาติ ป่ากะลุปี	อ.ระแงะ	๒,๐๔๓.๗๕
๔	ป่าสงวนแห่งชาติ ป่าเทือกเขาบาลา	อ.แว้ง อ.สุคิริน	๑๐๕,๖๒๕
๕	ป่าสงวนแห่งชาติ ป่าลุ่มน้ำบางนรา แปลงที่ ๑	อ.เจาะไอร้อง - อ.สุโหงปาตี	๑๙,๑๐๐
๖	ป่าสงวนแห่งชาติ ป่าบูเก๊ะตามง	อ.เจาะไอร้อง - อ.สุโหงปาตี	๖,๔๗๗.๙๙
๗	ป่าสงวนแห่งชาติ ป่าลุ่มน้ำบางนรา แปลงที่ ๒	อ.เมืองนราธิวาส อ.ตากใบ อ.สุโหงปาตี อ.สุโหงโก - ลก	๑๗๘,๘๕๐
๘	ป่าสงวนแห่งชาติ ป่าเทือกเขารือเสาะ - ยี่งอ - บาเจาะ	อ.บาเจาะ อ.ยี่งอ อ.รือเสาะ อ.ระแงะ	๘๕,๓๑๒
๙	ป่าสงวนแห่งชาติ ป่าบูเก๊ะตาเว แปลงที่ ๑	อ.สุโหงปาตี	๓๑,๖๓๑
๑๐	ป่าสงวนแห่งชาติ ป่าบูเก๊ะตาเว แปลงที่ ๒	อ.เจาะไอร้อง	๑๙,๖๑๘
๑๑	ป่าสงวนแห่งชาติ ป่าอูแตแค	อ.รือเสาะ	๓,๐๑๕
๑๒	ป่าสงวนแห่งชาติ ป่าบองอ	อ.ระแงะ	๕๘,๗๕๐
๑๓	ป่าสงวนแห่งชาติ ป่าเขาสำนัก	อ.เมืองนราธิวาส	๑,๒๕๐
๑๔	ป่าสงวนแห่งชาติ ป่าโคกไม้เรือ	อ.ตากใบ	๑๖,๔๘๑
๑๕	ป่าสงวนแห่งชาติ ป่าโคกจะโก	อ.ตากใบ อ.สุโหงโก-ลก	๖,๔๑๕
๑๖	ป่าสงวนแห่งชาติ ป่าเขาดันหยง	อ.เมืองนราธิวาส	๒,๖๘๗
๑๗	ป่าสงวนแห่งชาติ ป่าลูโบ๊ะลาเซาะ	อ.จะแนะ	๑๓,๑๒๕
๑๘	ป่าสงวนแห่งชาติ ป่าบุงอ	อ.ยี่งอ	๖๐๓
๑๙	ป่าสงวนแห่งชาติ ป่าฝิ่งขวาแม่น้ำสายบุรี	อ.สุคิริน	๘,๑๒๕
๒๐	ป่าสงวนแห่งชาติ ป่าเทือกเขากรือซอ	อ.สุโหงปาตี อ.แว้ง อ.สุคิริน	๘,๑๒๕
รวม ๒๐ ป่า			๖๙๕,๖๔๖.๗๕

ตาราง : แสดงข้อมูลอุทยานแห่งชาติ จังหวัดนราธิวาส

ลำดับที่	ชื่ออุทยานแห่งชาติ	ท้องที่	เนื้อที่ (ไร่)	หมายเหตุ
๑	อุทยานแห่งชาติ บูโด - สุโหงปาตี	อ.บาเจาะ อ.รือเสาะ อ.ยี่งอ อ.ระแงะ อ.เจาะไอร้อง อ.สุโหงปาตี อ.สุคิริน	๑๗๑,๙๐๒	
๒	อุทยานแห่งชาติ น้ำตกซีโป	อ.ระแงะ อ.จะแนะ อ.ศรีสาคร อ.รือเสาะ	๗๕,๗๘๓	อยู่ในขั้นตอน เตรียมการ
๓	อุทยานแห่งชาติ อ่าวมะนาว - เขาดันหยง	อ.เมืองนราธิวาส อ.บาเจาะ อ.เจาะ ไอร้อง	๒๙,๗๐๓	อยู่ในขั้นตอน สำรวจ
รวม			๒๗๗,๓๘๘	

ตาราง : แสดงข้อมูลเขตรักษาพันธุ์สัตว์ป่า จังหวัดนราธิวาส

ลำดับที่	ชื่ออุทยานแห่งชาติ	ท้องที่	เนื้อที่ (ไร่)	หมายเหตุ
๑	เขตรักษาพันธุ์สัตว์ป่า เฉลิมพระเกียรติสมเด็จพระเทพ รัตนราชสุดา สยามบรมราชกุมารี	อ.บาเจาะ อ.เรือเสาะ อ.ยี่งอ อ.ระแงะ อ.เจาะไอร้อง อ.สุไหงปาดี อ.สุคิริน	๑๒๕,๘๖๐	
๒	เขตรักษาพันธุ์สัตว์ป่า ฮาลา - บาลา	อ.แว้ง อ.สุคิริน อ.จะแนะ อ.ศรีสาคร	๓๐๙,๘๑๔	
รวม			๔๓๕,๖๗๔	

ที่มา : สำนักงานทรัพยากรธรรมชาติและสิ่งแวดล้อมจังหวัดนราธิวาส โทร. ๐-๗๓๖๔-๒๖๕๒

ข้อมูลบ่อน้ำบาดาลและแหล่งน้ำธรรมชาติ จังหวัดนราธิวาส

ที่	อำเภอ	จำนวนบ่อน้ำบาดาล		จำนวนแม่น้ำ ลำธาร ธรรมชาติ		จำนวนหนอง บึง		หมายเหตุ
		ทั้งหมด (บ่อ)	สามารถใช้ ในฤดูแล้ง (บ่อ)	ทั้งหมด (สาย)	สามารถใช้ ใช้ในฤดู แล้ง (สาย)	ทั้งหมด (แห่ง)	สามารถใช้ ในฤดูแล้ง (ไร่หรือ แห่ง)	
๑	จะแนะ	๕๑	๕๑	๕	-	๕๕	-	
๒	เจาะไอร้อง	๕๐	๕๐	๓	-	๓๐	-	
๓	ตากใบ	๒๐	๒๐	๑๔	-	๑๕	-	
๔	บาเจาะ	๗๘	๗๘	๔	-	๔๗	-	
๕	เมืองนราธิวาส	๑๐๒	๑๐๒	๑๒	-	๖๐	-	
๖	ยี่งอ	๖๑	๖๑	๔	-	๕๓	-	
๗	ระแงะ	๑๐๑	๑๐๑	๙	-	๙๓	-	
๘	เรือเสาะ	๑๓๔	๑๓๔	๑๕	-	๗๖	-	
๙	แว้ง	๗๕	๗๕	๖	-	๔๑	-	
๑๐	ศรีสาคร	๓๓	๓๓	๗	-	๖๑	-	
๑๑	สุคิริน	๗	๗	๘	-	๙๔	-	
๑๒	สุไหงโก-ลก	๔๔	๔๔	๓	-	๑๕	-	
๑๓	สุไหงปาดี	๖๐	๖๐	๕	-	๔๓	-	
	รวม	๘๑๖	๘๑๖	๙๕	-	๖๘๓	-	

- หมายเหตุ : ๑. ข้อมูลบ่อน้ำบาดาลจาก เว็บไซต์ กรมทรัพยากรน้ำบาดาล เมื่อวันที่ ๑๔ พฤษภาคม ๒๕๖๔
 ๒. ข้อมูลแหล่งน้ำเป็นข้อมูลจากระบบข้อมูลกลางองค์กรปกครองส่วนท้องถิ่น ประจำปีงบประมาณ ๒๕๖๒
 ๓. (-) หมายถึง ไม่ทราบข้อมูล

ส่วนที่ ๒

ยุทธศาสตร์
องค์กรปกครองส่วนท้องถิ่น

ส่วนที่ ๒ ยุทธศาสตร์การพัฒนางองค์กรปกครองส่วนท้องถิ่น

๑. ความสัมพันธ์ระหว่างแผนพัฒนาระดับมหภาค

๑) แผนยุทธศาสตร์ชาติ ๒๐ ปี (พ.ศ. ๒๕๖๑ - ๒๕๘๐)

ยุทธศาสตร์ชาติ ๒๐ ปี (พ.ศ. ๒๕๖๑ - ๒๕๘๐) เป็นยุทธศาสตร์ชาติฉบับแรกของประเทศไทย ตามรัฐธรรมนูญแห่งราชอาณาจักรไทย ซึ่งจะต้องนำไปสู่การปฏิบัติเพื่อให้ประเทศไทยบรรลุวิสัยทัศน์ “ประเทศมีความมั่นคง มั่งคั่ง ยั่งยืน เป็นประเทศพัฒนาแล้ว ด้วยการพัฒนาตามหลักปรัชญาของเศรษฐกิจพอเพียง” โดยให้เป็นไปตามที่กำหนดในกฎหมายว่าด้วยการจัดทำยุทธศาสตร์ชาติ และต่อมาได้มีการตราพระราชบัญญัติการจัดทำยุทธศาสตร์ชาติ พ.ศ. ๒๕๖๐

วิสัยทัศน์

วิสัยทัศน์ประเทศคือ “ประเทศมีความมั่นคง มั่งคั่ง ยั่งยืน เป็นประเทศที่พัฒนาแล้ว ด้วยการพัฒนาตามหลักปรัชญาของเศรษฐกิจพอเพียง” โดยมีเป้าหมายการพัฒนาประเทศ คือ “ประเทศชาติมั่นคง ประชาชนมีความสุข เศรษฐกิจพัฒนาอย่างต่อเนื่อง สังคมเป็นธรรม ฐานทรัพยากรธรรมชาติยั่งยืน”



ยุทธศาสตร์ชาติระยะ ๒๐ ปี

การพัฒนาประเทศในช่วงระยะเวลาของยุทธศาสตร์ชาติ จะมุ่งเน้นการสร้างสมดุลระหว่างการพัฒนาเศรษฐกิจ สังคม และสิ่งแวดล้อม ประกอบด้วย ๖ ยุทธศาสตร์ ได้แก่

๑. ยุทธศาสตร์ชาติด้านความมั่นคง มีเป้าหมายการพัฒนาที่สำคัญ คือ ประชาชนอยู่ดี กินดี มีความสุข บ้านเมืองมีความมั่นคงในทุกมิติ และทุกระดับ กองทัพ หน่วยงานด้านความมั่นคง ภาครัฐ เอกชน และภาคประชาชน มีความพร้อมในการป้องกันและแก้ไขปัญหาความมั่นคง ประเทศไทยมีบทบาทด้านความมั่นคงเป็นที่ชื่นชมและได้รับการยอมรับโดยประชาคมระหว่างประเทศ และการบริหารจัดการความมั่นคงมีผลสำเร็จที่เป็นรูปธรรมอย่างมีประสิทธิภาพ โดยประเด็นยุทธศาสตร์ชาติด้านความมั่นคง ประกอบด้วย ๕ ประเด็น ได้แก่

๑.๑ การรักษาความสงบภายในประเทศ เพื่อสร้างเสริมความสงบเรียบร้อยและสันติสุข ให้เกิดขึ้นกับประเทศชาติบ้านเมือง โดย (๑) การพัฒนาและเสริมสร้างคนในทุกภาคส่วนให้มีความเข้มแข็ง มีความพร้อม ตระหนักในเรื่องความมั่นคง และมีส่วนร่วมในการแก้ไขปัญหา (๒) การพัฒนาและเสริมสร้าง

ความจงรักภักดีต่อสถาบันหลักของชาติ (๓) การพัฒนาและเสริมสร้างการเมืองในระบบประชาธิปไตย อันมีพระมหากษัตริย์ทรงเป็นประมุขที่มีเสถียรภาพและมีธรรมาภิบาล เห็นแก่ประโยชน์ของประเทศชาติ มากกว่าประโยชน์ส่วนตน และ (๔) การพัฒนาและเสริมสร้างกลไกที่สามารถป้องกันและขจัดสาเหตุของประเด็น ปัญหาความมั่นคงที่สำคัญ

๑.๒ การป้องกันและแก้ไขปัญหามีผลกระทบต่อความมั่นคง เพื่อแก้ไขปัญหาเดิม และป้องกันไม่ให้ปัญหาใหม่เกิดขึ้น โดย (๑) การแก้ไขปัญหาความมั่นคงในปัจจุบัน (๒) การติดตาม ฝ้าระวัง ป้องกัน และแก้ไขปัญหที่อาจอุบัติขึ้นใหม่ (๓) การสร้างความปลอดภัยและความสันติสุขอย่างถาวรในพื้นที่จังหวัดชายแดน ภาคใต้ และ (๔) การรักษาความมั่นคงและผลประโยชน์ทางทรัพยากรธรรมชาติและสิ่งแวดล้อมทั้งทางบก และทางทะเล

๑.๓ การพัฒนาศักยภาพของประเทศให้พร้อมเผชิญภัยคุกคามที่กระทบต่อความมั่นคงของชาติ เพื่อยกระดับขีดความสามารถของกองทัพและหน่วยงานด้านความมั่นคง โดย (๑) การพัฒนาระบบงานข่าวกรอง แห่งชาติแบบบูรณาการอย่างมีประสิทธิภาพ (๒) การพัฒนาและฝึกพลกำลังอำนาจแห่งชาติ กองทัพและหน่วยงาน ความมั่นคง รวมทั้งภาครัฐและภาคประชาชน ให้พร้อมป้องกันและรักษาอธิปไตยของประเทศ และเผชิญกับ ภัยคุกคามได้ทุกมิติ ทุกรูปแบบและทุกระดับ และ (๓) การพัฒนาระบบเตรียมพร้อมแห่งชาติและการบริหารจัดการ ภัยคุกคามให้มีประสิทธิภาพ

๑.๔ การบูรณาการความร่วมมือด้านความมั่นคงกับอาเซียนและนานาชาติรวมถึงองค์กรภาครัฐ และที่มีใช้ภาครัฐ เพื่อสร้างเสริมความสงบสุข สันติสุข ความมั่นคงและความเจริญก้าวหน้า ให้กับประเทศชาติ ภูมิภาค และโลก อย่างยั่งยืน โดย (๑) การเสริมสร้างและรักษาคุณภาพสภาวะแวดล้อมระหว่างประเทศ (๒) การเสริมสร้างและดำรงไว้ซึ่งสันติภาพและความมั่นคงของภูมิภาค และ (๓) การร่วมมือทางการพัฒนากับประเทศเพื่อนบ้าน ภูมิภาค โลก รวมถึงองค์กรภาครัฐและที่มีใช้ภาครัฐ

๑.๕ การพัฒนากลไกการบริหารจัดการความมั่นคงแบบองค์รวม เพื่อให้กลไกสำคัญต่าง ๆ ทำงานได้อย่างมีประสิทธิภาพ มีการใช้หลักธรรมาภิบาล และการบังคับใช้กฎหมายอย่างเคร่งครัด โดย (๑) การพัฒนากลไกให้พร้อมสำหรับการติดตาม ฝ้าระวัง แจ้งเตือน ป้องกัน และแก้ไขปัญหาความมั่นคงแบบ องค์รวมอย่างเป็นรูปธรรม (๒) การบริหารจัดการความมั่นคงให้เอื้ออำนวยต่อการพัฒนาประเทศในมิติอื่น ๆ และ (๓) การพัฒนากลไกและองค์กรขับเคลื่อนยุทธศาสตร์ชาติด้านความมั่นคง

๒. ยุทธศาสตร์ชาติด้านการสร้างความสามารถในการแข่งขัน มีเป้าหมายการพัฒนาที่มุ่งเน้นให้ ประเทศไทยเป็นประเทศที่พัฒนาแล้ว เศรษฐกิจเติบโตอย่างมีเสถียรภาพและยั่งยืน และมีขีดความสามารถ ในการแข่งขันสูงขึ้น โดยประเด็นยุทธศาสตร์ชาติด้านการสร้างความสามารถในการแข่งขัน ประกอบด้วย ๕ ประเด็น ได้แก่

๒.๑ การเกษตรสร้างมูลค่า ให้ความสำคัญกับการเพิ่มผลผลิตการผลิตทั้งเชิงปริมาณและมูลค่า และความหลากหลายของสินค้าเกษตร ประกอบด้วย (๑) เกษตรอัตลักษณ์พื้นถิ่น (๒) เกษตรปลอดภัย (๓) เกษตรชีวภาพ (๔) เกษตรแปรรูป และ (๕) เกษตรอัจฉริยะ

๒.๒ อุตสาหกรรมและบริการแห่งอนาคต โดยสร้างอุตสาหกรรมและบริการแห่งอนาคตที่ ขับเคลื่อนประเทศไทยไปสู่ประเทศที่พัฒนาแล้วด้วยนวัตกรรมและเทคโนโลยีแห่งอนาคต ประกอบด้วย (๑) อุตสาหกรรมชีวภาพ (๒) อุตสาหกรรมและบริการการแพทย์ครบวงจร (๓) อุตสาหกรรมและบริการดิจิทัล ข้อมูล และปัญญาประดิษฐ์ (๔) อุตสาหกรรมและบริการขนส่งและโลจิสติกส์ และ (๕) อุตสาหกรรมความมั่นคง ของประเทศ

๒.๓ สร้างความหลากหลายด้านการท่องเที่ยว โดยการรักษาการเป็นจุดหมายปลายทางที่สำคัญ ของการท่องเที่ยวระดับโลกที่ดึงดูดนักท่องเที่ยวทุกระดับและเพิ่มสัดส่วนของนักท่องเที่ยวที่มีคุณภาพสูง

ประกอบด้วย (๑) ท่องเที่ยวเชิงสร้างสรรค์และวัฒนธรรม (๒) ท่องเที่ยวเชิงธุรกิจ (๓) ท่องเที่ยวเชิงสุขภาพความงาม และแพทย์แผนไทย (๔) ท่องเที่ยวสำราญทางน้ำ และ (๕) ท่องเที่ยวเชื่อมโยงภูมิภาค

๒.๔ โครงสร้างพื้นฐาน เชื่อมไทย เชื่อมโลก ครอบคลุมถึงโครงสร้างพื้นฐานทางกายภาพในด้าน โครงข่ายคมนาคมพื้นที่และเมือง รวมถึงเทคโนโลยีตลอดจนโครงสร้างพื้นฐานทางเศรษฐกิจ โดย (๑) เชื่อมโยง โครงข่ายคมนาคมไร้รอยต่อ (๒) สร้างและพัฒนาเขตเศรษฐกิจพิเศษ (๓) เพิ่มพื้นที่และเมืองเศรษฐกิจ (๔) พัฒนา โครงสร้างพื้นฐานเทคโนโลยีสมัยใหม่ และ (๕) รักษาและเสริมสร้างเสถียรภาพทางเศรษฐกิจมหภาค

๒.๕ พัฒนาเศรษฐกิจบนพื้นฐานผู้ประกอบการยุคใหม่ สร้างและพัฒนาผู้ประกอบการยุคใหม่ ที่มีทักษะและจิตวิญญาณของการเป็นผู้ประกอบการ ที่มีความสามารถในการแข่งขันและมีอัตลักษณ์ชัดเจน โดย (๑) สร้างผู้ประกอบการอัจฉริยะ (๒) สร้างโอกาสเข้าถึงบริการทางการเงิน (๓) สร้างโอกาสเข้าถึงตลาด (๔) สร้างโอกาสเข้าถึงข้อมูล และ (๕) ปรับบทบาทและโอกาสการเข้าถึงบริการภาครัฐ

๓. ยุทธศาสตร์ชาติด้านการพัฒนาและเสริมสร้างศักยภาพทรัพยากรมนุษย์ มีเป้าหมาย การพัฒนาที่สำคัญเพื่อให้คนไทยเป็นคนดี คนเก่ง มีคุณภาพ พร้อมสำหรับวิถีชีวิตในศตวรรษที่ ๒๑ สังคมมีสภาพแวดล้อมที่เอื้อและสนับสนุนต่อการพัฒนาคนตลอดช่วงชีวิต ประกอบด้วย ๗ ประเด็น ได้แก่

๓.๑ การปรับเปลี่ยนค่านิยมและวัฒนธรรม มุ่งเน้นให้สถาบันทางสังคมร่วมปลูกฝังค่านิยม และวัฒนธรรมที่พึงประสงค์ โดย (๑) การปลูกฝังค่านิยมและวัฒนธรรมผ่านการเลี้ยงดูในครอบครัว (๒) การบูรณาการเรื่องความซื่อสัตย์ วินัย คุณธรรม จริยธรรม ในการจัดการเรียนการสอนในสถานศึกษา (๓) การสร้างความเข้มแข็ง ในสถาบันทางศาสนา (๔) การปลูกฝังค่านิยมและวัฒนธรรมโดยใช้ชุมชน เป็นฐาน (๕) การสร้างค่านิยมและวัฒนธรรมที่พึงประสงค์จากภาคธุรกิจ (๖) การใช้สื่อและสื่อสารมวลชน ในการปลูกฝัง ค่านิยมและวัฒนธรรมของคนในสังคม และ (๗) การส่งเสริมให้คนไทยมีจิตสาธารณะ และมีความรับผิดชอบต่อส่วนรวม

๓.๒ การพัฒนาศักยภาพคนตลอดช่วงชีวิต มุ่งเน้นการพัฒนาคนเชิงคุณภาพในทุกช่วงวัย ประกอบด้วย (๑) ช่วงการตั้งครรภ์/ปฐมวัย เน้นการเตรียมความพร้อมให้แก่พ่อแม่ก่อนการตั้งครรภ์ (๒) ช่วงวัยเรียน/วัยรุ่น ปลูกฝังความเป็นคนดี มีวินัยพัฒนาทักษะการเรียนรู้ที่สอดคล้องกับศตวรรษที่ ๒๑ (๓) ช่วงวัยแรงงาน ยกระดับศักยภาพ ทักษะและสมรรถนะแรงงานสอดคล้องกับความต้องการของตลาด และ (๔) ช่วงวัยผู้สูงอายุ ส่งเสริมให้ผู้สูงอายุเป็นพลังในการขับเคลื่อนประเทศ

๓.๓ ปฏิรูปกระบวนการเรียนรู้ที่ตอบสนองต่อการเปลี่ยนแปลง ในศตวรรษที่ ๒๑ มุ่งเน้นผู้เรียน ให้มีทักษะการเรียนรู้และมีใจใฝ่เรียนรู้ตลอดเวลา โดย (๑) การปรับเปลี่ยนระบบการเรียนรู้ให้เอื้อต่อการพัฒนา ทักษะสำหรับศตวรรษที่ ๒๑ (๒) การเปลี่ยนโฉมบทบาท “ครู” ให้เป็นครูยุคใหม่ (๓) การเพิ่มประสิทธิภาพระบบ บริหารจัดการศึกษาในทุกกระดับ ทุกประเภท (๔) การพัฒนาระบบการเรียนรู้ตลอดชีวิต (๕) การสร้างความตื่นตัว ให้คนไทยตระหนักถึงบทบาท ความรับผิดชอบ และการวางตำแหน่งของประเทศไทยในภูมิภาคเอเชียอาคเนย์และ ประชาคมโลก (๖) การวางพื้นฐานระบบรองรับการเรียนรู้โดยใช้ดิจิทัลแพลตฟอร์ม และ (๗) การสร้างระบบ การศึกษาเพื่อเป็นเลิศทางวิชาการระดับนานาชาติ

๓.๔ การตระหนักถึงพหุปัญญาของมนุษย์ที่หลากหลาย โดย (๑) การพัฒนาและส่งเสริม พหุปัญญาผ่านครอบครัว ระบบสถานศึกษา สภาพแวดล้อม รวมทั้งสื่อตั้งแต่ระดับปฐมวัย (๒) การสร้างเส้นทาง อาชีพ สภาพแวดล้อมการทำงานและระบบสนับสนุนที่เหมาะสมสำหรับผู้มีความสามารถพิเศษผ่านกลไกต่าง ๆ และ (๓) การดึงดูดกลุ่มผู้เชี่ยวชาญต่างชาติและคนไทยที่มีความสามารถในต่างประเทศ ให้มาสร้างและ พัฒนาเทคโนโลยีและนวัตกรรมให้กับประเทศ

๓.๕ การเสริมสร้างให้คนไทยมีสุขภาวะที่ดี ครอบคลุมทั้งด้านกาย ใจ สติปัญญา และสังคม โดย (๑) การสร้างความรอบรู้ด้านสุขภาวะ (๒) การป้องกันและควบคุมปัจจัยเสี่ยงที่คุกคามสุขภาวะ (๓) การสร้างสภาพแวดล้อมที่เอื้อต่อการมีสุขภาวะที่ดี (๔) การพัฒนาระบบบริการสุขภาพที่ทันสมัยสนับสนุนการสร้างสุขภาวะที่ดี และ (๕) การส่งเสริมให้ชุมชนเป็นฐานในการสร้างสุขภาวะที่ดีในทุกพื้นที่

๓.๖ การสร้างสภาพแวดล้อมที่เอื้อต่อการพัฒนาและเสริมสร้างศักยภาพทรัพยากรมนุษย์ โดย (๑) การสร้างความอยู่ดีมีสุขของครอบครัวไทย (๒) การส่งเสริมบทบาทการมีส่วนร่วมของภาครัฐ ภาคเอกชน องค์กรปกครองส่วนท้องถิ่น ครอบครัวและชุมชนในการพัฒนาทรัพยากรมนุษย์ (๓) การปลูกฝังและพัฒนาทักษะนอกห้องเรียน และ (๔) การพัฒนาระบบฐานข้อมูลเพื่อการพัฒนาทรัพยากรมนุษย์

๓.๗ การเสริมสร้างศักยภาพการกีฬาในการสร้างคุณค่าทางสังคมและพัฒนาประเทศ โดย (๑) การส่งเสริมการออกกำลังกาย และกีฬาขั้นพื้นฐานให้กลายเป็นวิถีชีวิต (๒) การส่งเสริมให้ประชาชนมีส่วนร่วมในกิจกรรมออกกำลังกาย กีฬาและนันทนาการ (๓) การส่งเสริมการกีฬาเพื่อพัฒนาสู่ระดับอาชีพ และ (๔) การพัฒนาบุคลากรด้านการศึกษาและนันทนาการเพื่อรองรับการเติบโตของอุตสาหกรรมกีฬา

๔. ยุทธศาสตร์ชาติด้านการสร้างโอกาสและความเสมอภาคทางสังคม มีเป้าหมายการพัฒนาที่สำคัญเพื่อสร้างความเป็นธรรม และลดความเหลื่อมล้ำในทุกมิติ กระจายศูนย์กลางความเจริญทางเศรษฐกิจและสังคมเพิ่มโอกาสให้ทุกภาคส่วนเข้ามาเป็นกำลังของการพัฒนาประเทศในทุกระดับเพื่อความสมานฉันท์ และเพิ่มขีดความสามารถของชุมชนท้องถิ่นในการพัฒนา การพึ่งตนเองและการจัดการตนเอง เพื่อสร้างสังคมคุณภาพ ประกอบด้วย ๔ ประเด็น ได้แก่

๔.๑ การลดความเหลื่อมล้ำ สร้างความเป็นธรรมในทุกมิติ โดย (๑) ปรับโครงสร้างเศรษฐกิจฐานราก (๒) ปฏิรูประบบภาษีและการคุ้มครองผู้บริโภค (๓) กระจายการถือครองที่ดินและการเข้าถึงทรัพยากร (๔) เพิ่มผลิตภาพและคุ้มครองแรงงานไทยให้เป็นแรงงานฝีมือที่มีคุณภาพและความริเริ่มสร้างสรรค์ มีความปลอดภัยในการทำงาน (๕) สร้างหลักประกันทางสังคมที่ครอบคลุมและเหมาะสมกับคนทุกช่วงวัย ทุกเพศภาวะ และทุกกลุ่ม (๖) ลงทุนทางสังคมแบบมุ่งเป้าเพื่อช่วยเหลือกลุ่มคนยากจน และกลุ่มผู้ด้อยโอกาสโดยตรง (๗) สร้างความเป็นธรรมในการเข้าถึงบริการสาธารณสุขและการศึกษา โดยเฉพาะสำหรับผู้มีรายได้น้อยและกลุ่มผู้ด้อยโอกาส และ (๘) สร้างความเป็นธรรมในการเข้าถึงกระบวนการยุติธรรมอย่างทั่วถึง

๔.๒ การกระจายศูนย์กลางความเจริญทางเศรษฐกิจ สังคมและเทคโนโลยี โดย (๑) พัฒนาศูนย์กลางความเจริญทางเศรษฐกิจ สังคมและเทคโนโลยีในภูมิภาค (๒) กำหนดแผนพัฒนาเศรษฐกิจและสังคมของแต่ละกลุ่มจังหวัดในมิติต่าง ๆ (๓) จัดระบบเมืองที่เอื้อต่อการสร้างชีวิตและสังคมที่มีคุณภาพและปลอดภัยให้สามารถตอบสนองต่อสังคมสูงวัยและแนวโน้มของการขยายตัวของเมืองในอนาคต (๔) ปรับโครงสร้างและแก้ไขกฎหมายระเบียบบริหารราชการแผ่นดิน เพื่อวางระบบและกลไกการบริหารงานในระดับภาคกลุ่มจังหวัด (๕) สนับสนุนการพัฒนาพื้นที่บนฐานข้อมูลความรู้ เทคโนโลยีและนวัตกรรม และ (๖) การพัฒนากำลังแรงงานในพื้นที่

๔.๓ การเสริมสร้างพลังทางสังคม โดย (๑) สร้างสังคมเข้มแข็งที่แบ่งปันไม่ทอดทิ้งกัน และมีคุณธรรม โดยสนับสนุนการรวมตัวและดึงพลังของภาคส่วนต่าง ๆ (๒) การรองรับสังคมสูงวัยอย่างมีคุณภาพ (๓) สนับสนุนความร่วมมือระหว่างภาครัฐภาคเอกชน ภาควิชาการ ภาคประชาสังคมและภาคประชาชน (๔) ส่งเสริมความเสมอภาคทางเพศและบทบาทของสตรีในการสร้างสรรค์สังคม (๕) สนับสนุนการพัฒนาบนฐานทุนทางสังคมและวัฒนธรรม และ (๖) สนับสนุนการพัฒนาเทคโนโลยีสารสนเทศและสื่อสร้างสรรค์ เพื่อรองรับสังคมยุคดิจิทัล

๔.๔ การเพิ่มขีดความสามารถของชุมชนท้องถิ่นในการพัฒนา การพึ่งตนเองและการจัดการตนเอง โดย (๑) ส่งเสริมการปรับพฤติกรรมในระดับครัวเรือนให้มีขีดความสามารถในการจัดการวางแผนชีวิต สุขภาพ ครอบครัว การเงินและอาชีพ (๒) เสริมสร้างศักยภาพของชุมชนในการพึ่งตนเองและการพึ่งพากันเอง (๓) สร้างการมีส่วนร่วมของภาคส่วนต่าง ๆ เพื่อสร้างประชาธิปไตยชุมชนและ (๔) สร้างภูมิคุ้มกันทางปัญญาให้กับชุมชน

๕. ยุทธศาสตร์ชาติด้านการสร้างการเติบโตบนคุณภาพชีวิตที่เป็นมิตรต่อสิ่งแวดล้อม มีเป้าหมายการพัฒนาที่สำคัญเพื่ออนุรักษ์และรักษาทรัพยากรธรรมชาติ สิ่งแวดล้อม และวัฒนธรรม ให้คนรุ่นต่อไปได้ใช้อย่างยั่งยืน มีสมดุล การฟื้นฟูและสร้างใหม่ฐานทรัพยากรธรรมชาติและสิ่งแวดล้อม เพื่อลดผลกระทบทางลบจากการพัฒนาสังคมเศรษฐกิจของประเทศ การใช้ประโยชน์และสร้างการเติบโตบนฐานทรัพยากรธรรมชาติและสิ่งแวดล้อมให้สมดุลภายในขีดความสามารถของระบบนิเวศ การยกระดับกระบวนการทัศน์เพื่อกำหนดอนาคตประเทศด้านทรัพยากรธรรมชาติและสิ่งแวดล้อม และวัฒนธรรมบนหลักของการมีส่วนร่วมและธรรมาภิบาล โดยประเด็นยุทธศาสตร์ชาติด้านการสร้างการเติบโตบนคุณภาพชีวิต ที่เป็นมิตรต่อสิ่งแวดล้อม ประกอบด้วย ๖ ประเด็น ได้แก่

๕.๑ สร้างการเติบโตอย่างยั่งยืนบนสังคมเศรษฐกิจสีเขียว โดย (๑) เพิ่มมูลค่าของเศรษฐกิจฐานชีวภาพให้สอดคล้องกับยุทธศาสตร์ด้านการสร้างความสามารถในการแข่งขัน (๒) อนุรักษ์และฟื้นฟูความหลากหลายทางชีวภาพในและนอกถิ่นกำเนิด (๓) อนุรักษ์และฟื้นฟูแม่น้ำลำคลองและแหล่งน้ำธรรมชาติทั่วประเทศ (๔) รักษาและเพิ่มพื้นที่สีเขียวที่เป็นมิตรกับสิ่งแวดล้อม และ (๕) ส่งเสริมการบริโภคและการผลิตที่ยั่งยืน

๕.๒ สร้างการเติบโตอย่างยั่งยืนบนสังคมเศรษฐกิจภาคทะเล โดย (๑) เพิ่มมูลค่าของเศรษฐกิจฐานชีวภาพทางทะเล (๒) ปรับปรุง ฟื้นฟู และสร้างใหม่ทรัพยากรทางทะเลและชายฝั่งทั้งระบบ (๓) ฟื้นฟูชายหาดที่เป็นแหล่งท่องเที่ยว ชายฝั่งทะเลได้รับการป้องกันและแก้ไขทั้งระบบ และมีนโยบาย การจัดการชายฝั่งแบบบูรณาการ อย่างเป็นองค์รวม และ (๔) พัฒนาและเพิ่มสัดส่วนกิจกรรมทางทะเล ที่เป็นมิตรต่อสิ่งแวดล้อม

๕.๓ สร้างการเติบโตอย่างยั่งยืนบนสังคมเศรษฐกิจที่เป็นมิตรต่อสภาพภูมิอากาศ โดย (๑) ลดการปล่อยก๊าซเรือนกระจก (๒) มีการปรับตัวเพื่อลดความสูญเสียและเสียหายจากภัยธรรมชาติและผลกระทบที่เกี่ยวข้องกับการเปลี่ยนแปลงสภาพภูมิอากาศ (๓) มุ่งเป้าสู่การลงทุนที่เป็นมิตรต่อสภาพภูมิอากาศในการพัฒนาโครงสร้างพื้นฐานของภาครัฐและภาคเอกชน และ (๔) พัฒนาและสร้างระบบรับมือปรับตัวต่อโรคอุบัติใหม่และโรคอุบัติซ้ำที่เกิดจากการเปลี่ยนแปลงภูมิอากาศ

๕.๔ พัฒนาพื้นที่เมือง ชนบท เกษตรกรรมและอุตสาหกรรมเชิงนิเวศ มุ่งเน้นความเป็นเมืองที่เติบโตอย่างต่อเนื่อง โดย (๑) จัดทำแผนผังภูมินิเวศเพื่อการพัฒนาเมือง ชนบท พื้นที่เกษตรกรรมและอุตสาหกรรม รวมถึงพื้นที่อนุรักษ์ตามศักยภาพและความเหมาะสมทางภูมินิเวศ อย่างเป็นเอกภาพ (๒) พัฒนาพื้นที่เมือง ชนบทเกษตรกรรม และอุตสาหกรรมเชิงนิเวศที่มีการบริหารจัดการตามแผนผังภูมินิเวศอย่างยั่งยืน (๓) จัดการมลพิษที่มีผลกระทบต่อสิ่งแวดล้อมและสารเคมีในภาคเกษตรทั้งระบบให้เป็นไปตามมาตรฐานสากลและค่ามาตรฐานสากล (๔) สงวนรักษา อนุรักษ์ ฟื้นฟู และพัฒนาทรัพยากรธรรมชาติ มรดกทางสถาปัตยกรรมและศิลปวัฒนธรรมอัตลักษณ์ และวิถีชีวิตพื้นถิ่นบนฐานธรรมชาติ และฐานวัฒนธรรมอย่างยั่งยืน (๕) พัฒนาเครือข่ายองค์กรพัฒนาเมืองและชุมชน รวมทั้งกลุ่มอาสาสมัคร ด้วยกลไกการมีส่วนร่วมของทุกภาคส่วนในท้องถิ่นและ (๖) เสริมสร้างระบบสาธารณสุขและอนามัยสิ่งแวดล้อมและยกระดับความสามารถในการป้องกันโรคอุบัติใหม่และอุบัติซ้ำ

๕.๕ พัฒนาความมั่นคงทางน้ำ พลังงาน และเกษตรที่เป็นมิตรต่อสิ่งแวดล้อม โดย (๑) พัฒนาการจัดการน้ำเชิงลุ่มน้ำทั้งระบบเพื่อเพิ่มความมั่นคงด้านน้ำของประเทศ (๒) เพิ่มผลิตภาพของน้ำทั้งระบบในการใช้น้ำอย่างประหยัด รู้คุณค่า และสร้างมูลค่าเพิ่มจากการใช้น้ำให้ทัดเทียมกับระดับสากล (๓) พัฒนาความมั่นคงพลังงานของประเทศและส่งเสริมการใช้พลังงานที่เป็นมิตรต่อสิ่งแวดล้อม (๔) เพิ่มประสิทธิภาพการใช้พลังงานโดยลดความเข้มข้นของการใช้พลังงาน และ (๕) พัฒนาความมั่นคงด้านการเกษตรและอาหารของประเทศและชุมชนในมิติปริมาณ คุณภาพ ราคาและการเข้าถึงอาหาร

๕.๖ ยกระดับกระบวนการทัศน์เพื่อกำหนดอนาคตประเทศ โดย (๑) ส่งเสริมคุณลักษณะและพฤติกรรมที่พึงประสงค์ด้านสิ่งแวดล้อมและคุณภาพชีวิตที่ดีของคนไทย (๒) พัฒนาเครื่องมือ กลไกและระบบ ยุติธรรม และระบบประชาธิปไตยสิ่งแวดล้อม (๓) จัดโครงสร้างเชิงสถาบันเพื่อจัดการประเด็นร่วม ด้านการบริหารจัดการทรัพยากรธรรมชาติและสิ่งแวดล้อมที่สำคัญ และ (๔) พัฒนาและดำเนินโครงการที่ยกระดับกระบวนการทัศน์เพื่อกำหนดอนาคตประเทศ ด้านทรัพยากรธรรมชาติสิ่งแวดล้อมและวัฒนธรรมบนหลักของการมีส่วนร่วมและธรรมาภิบาล

๖. ยุทธศาสตร์ชาติด้านการปรับสมดุล และพัฒนาระบบบริหารจัดการภาครัฐ มีเป้าหมายการพัฒนาที่สำคัญเพื่อให้ภาครัฐมีวัฒนธรรมการทำงานที่มุ่งผลสัมฤทธิ์และผลประโยชน์ส่วนรวม ตอบสนองความต้องการของประชาชนได้อย่างสะดวก รวดเร็ว โปร่งใส โดยภาครัฐมีขนาดเล็ก กลาง พร้อมปรับตัวให้ทันต่อการเปลี่ยนแปลง มีความโปร่งใส ปลอดภัย ยุติธรรม และประพฤติมิชอบ กระบวนการยุติธรรมเป็นไปเพื่อประโยชน์ต่อส่วนรวมของประเทศ ประกอบด้วย ๘ ประเด็น ได้แก่

๖.๑ ภาครัฐที่ยึดประชาชนเป็นศูนย์กลาง ตอบสนองความต้องการ และให้บริการอย่างสะดวก รวดเร็ว โปร่งใส โดย (๑) การให้บริการสาธารณะของภาครัฐได้มาตรฐานสากล และเป็นระดับแนวหน้าของภูมิภาค และ (๒) ภาครัฐมีความเชื่อมโยงในการให้บริการสาธารณะต่าง ๆ ผ่านการนำเทคโนโลยีดิจิทัล มาประยุกต์ใช้

๖.๒ ภาครัฐบริหารงานแบบบูรณาการโดยมียุทธศาสตร์ชาติเป็นเป้าหมาย และเชื่อมโยงการพัฒนาในทุกระดับ ทุกประเด็น ทุกภารกิจ และทุกพื้นที่ โดย (๑) ให้ยุทธศาสตร์ชาติเป็นกลไกขับเคลื่อนการพัฒนาประเทศ (๒) ระบบการเงินการคลังประเทศสนับสนุนการขับเคลื่อนยุทธศาสตร์ชาติ และ (๓) ระบบติดตามประเมินผลที่สะท้อนการบรรลุเป้าหมายยุทธศาสตร์ชาติในทุกระดับ

๖.๓ ภาครัฐมีขนาดเล็ก กลาง เหมาะสมกับภารกิจ ส่งเสริมให้ประชาชนและทุกภาคส่วนมีส่วนร่วมในการพัฒนาประเทศ โดย (๑) ภาครัฐมีขนาดที่เหมาะสม (๒) ทุกภาคส่วนมีส่วนร่วมในการพัฒนาประเทศ และ (๓) ส่งเสริมการกระจายอำนาจและสนับสนุนบทบาทชุมชนท้องถิ่นให้องค์กรปกครองส่วนท้องถิ่นเป็นหน่วยงานที่มีสมรรถนะสูง ตั้งอยู่บนหลักธรรมาภิบาล

๖.๔ ภาครัฐมีความทันสมัย โดย (๑) องค์กรภาครัฐมีความยืดหยุ่นเหมาะสมกับบริบทการพัฒนาประเทศ และ (๒) พัฒนาและปรับระบบวิธีการปฏิบัติราชการให้ทันสมัย

๖.๕ บุคลากรภาครัฐเป็นคนดีและเก่ง ยึดหลักคุณธรรม จริยธรรม มีจิตสำนึก มีความสามารถสูง มุ่งมั่น และเป็นมืออาชีพ โดย (๑) ภาครัฐมีการบริหารกำลังคนที่มีความคล่องตัว ยึดระบบคุณธรรม และ (๒) บุคลากรภาครัฐยึดค่านิยมในการทำงานเพื่อประชาชน มีคุณธรรม และมีการพัฒนาตามเส้นทางความก้าวหน้าในอาชีพ

๖.๖ ภาครัฐมีความโปร่งใส ปลอดภัย ยุติธรรม และประพฤติมิชอบ โดย (๑) ประชาชนและภาคีต่าง ๆ ในสังคมร่วมมือกันในการป้องกันการทุจริต และประพฤติมิชอบ (๒) บุคลากรภาครัฐยึดมั่นในหลักคุณธรรม

จริยธรรมและความซื่อสัตย์สุจริต (๓) การปราบปรามการทุจริตประพฤติมิชอบมีประสิทธิภาพมีความเด็ดขาดเป็นธรรม และตรวจสอบได้ และ (๔) การบริหารจัดการการป้องกันและปราบปรามการทุจริตอย่างเป็นระบบแบบบูรณาการ

๖.๗ กฎหมายมีความสอดคล้องเหมาะสมกับบริบทต่าง ๆ และมีเท่าที่จำเป็น โดย (๑) ภาครัฐจัดให้มีกฎหมายที่สอดคล้อง และเหมาะสมกับบริบทต่าง ๆ ที่เปลี่ยนแปลง (๒) มีกฎหมายเท่าที่จำเป็น และ (๓) การบังคับใช้กฎหมายอย่างมีประสิทธิภาพ เท่าเทียม มีการเสริมสร้างประสิทธิภาพการใช้อกฎหมาย

๖.๘ กระบวนการยุติธรรมเคารพสิทธิมนุษยชนและปฏิบัติต่อประชาชนโดยเสมอภาค โดย (๑) บุคลากรและหน่วยงานในกระบวนการยุติธรรมเคารพและยึดมั่นในหลักประชาธิปไตย เคารพศักดิ์ศรีความเป็นมนุษย์ที่พึงได้รับการปฏิบัติอย่างเท่าเทียม (๒) ทุกหน่วยงานในกระบวนการยุติธรรมมีบทบาทเชิงรุก ร่วมกันในทุกขั้นตอนของการค้นหาความจริง (๓) หน่วยงานในกระบวนการยุติธรรมทั้งทางแพ่ง อาญาและปกครองมีเป้าหมายและยุทธศาสตร์ร่วมกัน (๔) ส่งเสริมระบบยุติธรรมทางเลือก ระบบยุติธรรมชุมชนและการมีส่วนร่วมของประชาชนในกระบวนการยุติธรรม และ (๕) พัฒนามาตรการอื่นแทนโทษทางอาญา



๒) แผนพัฒนาเศรษฐกิจและสังคมแห่งชาติ

๒.๑ แผนพัฒนาเศรษฐกิจและสังคมแห่งชาติ ฉบับที่ ๑๒ (พ.ศ. ๒๕๖๐ - ๒๕๖๔)

แผนพัฒนาเศรษฐกิจและสังคมแห่งชาติ ฉบับที่ ๑๒ (พ.ศ. ๒๕๖๐-๒๕๖๔) ได้จัดทำขึ้นในช่วงเวลาของการปฏิรูปประเทศและสถานการณ์โลกที่เปลี่ยนแปลงอย่างรวดเร็วและเชื่อมโยงกันใกล้ชิดกันมากขึ้น โดยได้น้อมนำหลัก “ปรัชญาของเศรษฐกิจพอเพียง” มาเป็นปรัชญานำทางในการพัฒนาประเทศ ต่อเนื่องจากแผนพัฒนาฯ ฉบับที่ ๙ - ๑๑ เพื่อเสริมสร้างภูมิคุ้มกันและช่วยให้สังคมไทยสามารถยืนหยัดอยู่ได้อย่างมั่นคง เกิดภูมิคุ้มกัน และมีการบริหารจัดการความเสี่ยงอย่างเหมาะสม ส่งผลให้การพัฒนาประเทศสู่ความสมดุลและยั่งยืน ยุทธศาสตร์ในแผนพัฒนาฯ ฉบับที่ ๑๒ มีทั้งหมด ๑๐ ยุทธศาสตร์ โดยมี ๖ ยุทธศาสตร์ตามกรอบยุทธศาสตร์ชาติ ๒๐ ปี และอีก ๔ ยุทธศาสตร์ที่เป็นปัจจัยสนับสนุน ดังนี้

- ๑. การเสริมสร้างและพัฒนาศักยภาพทุนมนุษย์
- ๒. ยุทธศาสตร์การสร้างความเป็นธรรมและลดความเหลื่อมล้ำในสังคม

- ๓. ยุทธศาสตร์การสร้างความเข้มแข็งทางเศรษฐกิจและแข่งขันได้อย่างยั่งยืน
- ๔. ยุทธศาสตร์การเติบโตที่เป็นมิตรกับสิ่งแวดล้อมเพื่อการพัฒนาที่ยั่งยืน
- ๕. ยุทธศาสตร์การเสริมสร้างความมั่นคงแห่งชาติเพื่อการพัฒนาประเทศสู่ความมั่งคั่งและยั่งยืน
- ๖. ยุทธศาสตร์การบริหารจัดการในภาครัฐ การป้องกันการทุจริตประพฤติมิชอบและธรรมาภิบาลในสังคมไทย
- ๗. ยุทธศาสตร์การพัฒนาโครงสร้างพื้นฐานและระบบโลจิสติกส์
- ๘. ยุทธศาสตร์การพัฒนาวิทยาศาสตร์ เทคโนโลยี วิจัย และนวัตกรรม
- ๙. ยุทธศาสตร์การพัฒนาภาค เมือง และพื้นที่เศรษฐกิจ
- ๑๐. ยุทธศาสตร์การต่างประเทศ ประเทศเพื่อนบ้าน และภูมิภาค

6-6-4 ยุทธศาสตร์ชาติ 20 ปี สู่ยุทธศาสตร์ของแผนพัฒนาฯ ฉบับที่ 12

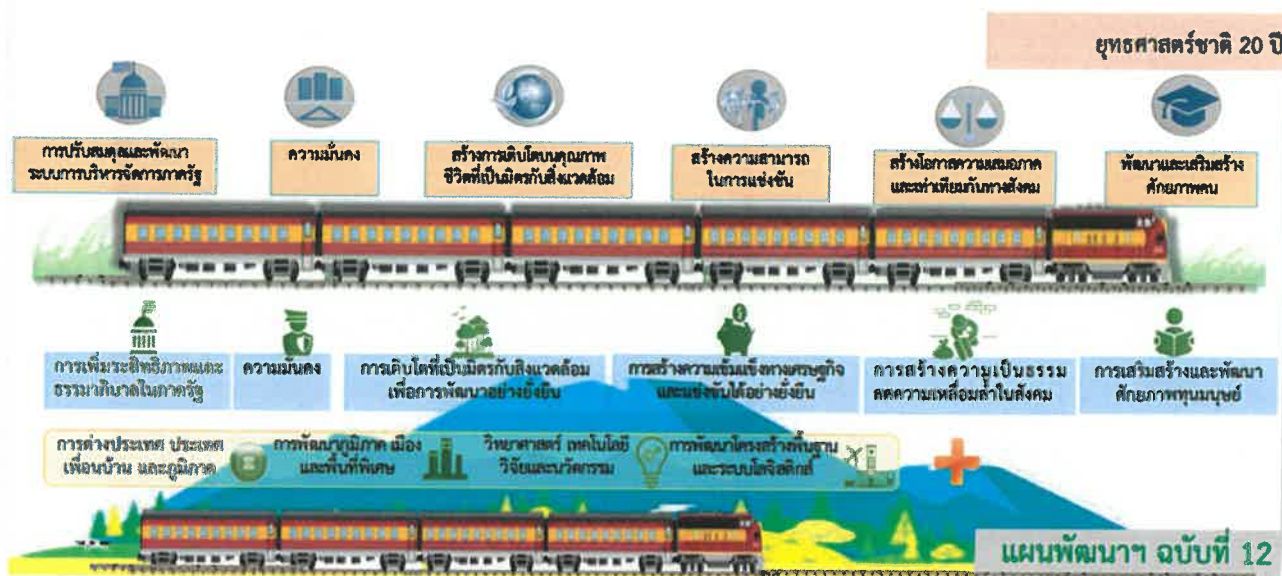

๒.๒ กรอบแผนพัฒนาเศรษฐกิจและสังคมแห่งชาติ ฉบับที่ ๑๓ (พ.ศ. ๒๕๖๖ - ๒๕๗๐)

๒.๒.๑ โอกาสและความเสี่ยงของประเทศไทยในระยะแผนพัฒนาฯ ฉบับที่ ๑๓

แผนพัฒนาเศรษฐกิจและสังคมแห่งชาติ ฉบับที่ ๑๓ เป็นแผนพัฒนาฯ ฉบับแรกที่เริ่มต้นกระบวนการยกร่างกรอบแผนภายใต้ยุทธศาสตร์ชาติและจะมีผลในการใช้เป็นกรอบเพื่อกำหนดแผนแม่บทภายใต้ยุทธศาสตร์ชาติ และแผนปฏิบัติการในช่วง ๕ ปีที่สองของยุทธศาสตร์ชาติ ๒๐ ปี โดยกำหนดทิศทางการพัฒนาประเทศในระยะของแผนพัฒนาฯ ได้น้อมนำปรัชญาของเศรษฐกิจพอเพียงมาเป็นหลักนำทางในการขับเคลื่อนและวางแผนการพัฒนาประเทศ ไปสู่การบรรลุเป้าหมายในมิติต่าง ๆ ภายใต้ยุทธศาสตร์ชาติอย่างเป็นรูปธรรม ในช่วงเวลาที่ทั่วโลก รวมถึงประเทศไทยอยู่ในสภาวะที่ต้องเผชิญกับความท้าทายจากภายนอกและภายในประเทศที่มีความผันแปรสูงและมีแนวโน้มจะทวีความรุนแรงมากขึ้นในอนาคต ทั้งที่เป็นผลสืบเนื่องมาจากสถานการณ์แพร่ระบาดของโรคติดเชื้อไวรัสโคโรนา ๒๐๑๙ (โควิด-๑๙) และข้อจำกัดของโครงสร้างภายในประเทศที่ยังคงรอการปรับปรุงแก้ไขในหลายมิติ การกำหนดทิศทางการพัฒนาประเทศในระยะต่อไปจึงจำเป็นต้องให้ความสำคัญกับปัจจัยภายนอกและภายใน ตลอดจนผลจากการเปลี่ยนแปลงของปัจจัยที่มีอิทธิพลต่อโครงสร้างและองค์ประกอบของประเทศในทุกมิติ เพื่อนำมาประมวลผลประกอบการกำหนดทิศทางการพัฒนาประเทศที่ควรมุ่งไปในอนาคต บนหลักปรัชญาของแผนพัฒนาฯ ฉบับที่ ๑๓ (พ.ศ. ๒๕๖๖ - ๒๕๗๐)

เศรษฐกิจพอเพียงที่สอดคล้องกับเป้าหมายการพัฒนาที่ยั่งยืนของโลก (Sustainable Development Goals: SDGs) ซึ่งจะเป็นจุดเริ่มต้นในการที่จะนำพาประเทศไทยไปสู่การเป็นประเทศที่เศรษฐกิจเติบโต สังคมก้าวหน้า ควบคู่ไปกับการรักษาสิ่งแวดล้อมอย่างสมดุลในระยะยาว เพื่อให้ประเทศไทยสามารถสร้างสรรค์โอกาสจากทั้งความท้าทายภายนอกและสามารถเสริมสร้างความเข้มแข็งจากภายใน ให้สามารถเติบโตต่อไปได้อย่างมั่นคงท่ามกลางความผันแปรที่เกิดขึ้นรอบด้าน สามารถบรรลุเป้าหมายในระยะ ๒๐ ปี ภายใต้ยุทธศาสตร์ชาติตามกรอบระยะเวลาที่คาดหวังไว้ได้

การจัดทำแผนพัฒนาเศรษฐกิจและสังคมแห่งชาติในแต่ละช่วงระยะเวลา ๕ ปี ที่คำนึงถึงความสอดคล้องกับยุทธศาสตร์ชาติ แผนนโยบายแห่งรัฐ รวมถึงสภาพการณ์ทางเศรษฐกิจและสังคมของประเทศและโลกเพื่อนำมากำหนดเป็นทิศทางการพัฒนาประเทศได้อย่างเหมาะสม นอกจากจะต้องคำนึงถึงความสำคัญของมิติการพัฒนาต่าง ๆ ที่ส่งผลต่อภาพรวมของประเทศ ทั้งที่เกี่ยวข้องกับเศรษฐกิจ สังคม ทรัพยากรมนุษย์ สิ่งแวดล้อม การพัฒนาที่ยั่งยืน วิทยาศาสตร์ เทคโนโลยีและนวัตกรรม ตลอดจนการพัฒนาเชิงพื้นที่และความสามารถในการแข่งขันของประเทศแล้ว การประมวลกระบวนการทัศน์หลักเพื่อสังเคราะห์ประเด็นการพัฒนาที่ประเทศไทยควรให้ความสำคัญและเป็นจุดมุ่งเน้นในระยะของแผนพัฒนาฯ ยังเป็นเงื่อนไขที่มีนัยสำคัญต่อการบรรลุเป้าหมายการพัฒนาประเทศในระยะยาว โดยแผนที่มีกระบวนการทัศน์หลักซึ่งมีจุดเน้นชัดเจนจะช่วยสนับสนุนให้การพัฒนาประเทศในแต่ละมิติที่สำคัญได้รับการสนับสนุนจากทุกภาคส่วนบนเป้าหมายร่วมที่ชัดเจน ในขณะที่เดียวกันยังเอื้อประโยชน์ต่อการติดตามตรวจสอบและประเมินผลความสำเร็จของแผนเพื่อนำมาปรับปรุงกระบวนการและวิธีการดำเนินงานให้บรรลุผลลัพธ์ที่มุ่งหวังได้อย่างแม่นยำยิ่งขึ้น

สำนักงานสภาพัฒนาการเศรษฐกิจและสังคมแห่งชาติ (สศช.) ได้จัดทำแผนพัฒนาฯ ฉบับที่ ๑๓ โดยจัดกระบวนการรับฟังความคิดเห็นจากผู้เชี่ยวชาญสาขาต่าง ๆ รวมถึงภาคีการพัฒนาทุกภาคส่วน ทั้งระดับกลุ่มอาชีพและระดับภาค ในประเด็นที่เกี่ยวข้องกับทิศทางและประเด็นการพัฒนาที่ประเทศไทยควรให้ความสำคัญในระยะของแผนพัฒนาฯ และนำมาสู่การสังเคราะห์ประเด็นกลยุทธ์การพัฒนาที่ประเทศไทยควรมุ่งเน้นดำเนินการในช่วงของแผนพัฒนาฯ ฉบับที่ ๑๓ เพื่อนำพาประเทศไปสู่ “ความมั่นคง มั่งคั่ง ยั่งยืน”

๒.๒.๒ หลักการและแนวคิดของ (ร่าง)แผนพัฒนาฯ ฉบับที่ ๑๓

(ร่าง) แผนพัฒนาฯ ฉบับที่ ๑๓ มีจุดหมายสูงสุดเพื่อขับเคลื่อนการพัฒนาประเทศให้สามารถบรรลุผลตามเป้าหมายการพัฒนาระยะยาวที่กำหนดไว้ในยุทธศาสตร์ชาติ โดยมุ่งหวังให้แผนพัฒนาฯ ฉบับที่ ๑๓ (พ.ศ. ๒๕๖๖ - ๒๕๗๐) ทำหน้าที่เป็นกลไกในการชี้ประเด็นที่มีลำดับความสำคัญสูงต่อการพัฒนาประเทศในระยะ ๕ ปี และเพื่อผลักดันให้ประเทศสามารถก้าวข้ามความท้าทายต่าง ๆ เพื่อขับเคลื่อนสู่ความเจริญเติบโตที่ทุกภาคส่วนได้รับประโยชน์อย่างเท่าเทียมกัน โดย (ร่าง) แผนพัฒนาฯ ฉบับที่ ๑๓ ได้กำหนดทิศทางและเป้าหมายของการพัฒนาบนพื้นฐานของแนวคิดที่สำคัญ ๔ ประการ ได้แก่

(๑) หลักปรัชญาของเศรษฐกิจพอเพียง โดยสืบสาน รักษา ต่อยอดการพัฒนาตามหลักปรัชญาของเศรษฐกิจพอเพียง โดยเฉพาะหลักพอประมาณและมีเหตุผล ด้วยการกำหนดทิศทางการพัฒนาให้สอดคล้องกับศักยภาพ ฐานทางทรัพยากร และฐานทางวัฒนธรรมของพื้นที่ และการสร้างความสมดุลในการกระจายผลประโยชน์จากการพัฒนาแก่ทุกภาคส่วนเศรษฐกิจและสังคมอย่างเป็นธรรม ควบคู่กับการสร้างภูมิคุ้มกันที่ดี โดยการปรับเปลี่ยนองคาพยพในมิติต่าง ๆ ให้เท่าทันและสอดคล้องกับพลวัตและบริบทใหม่ของโลก และการสร้างความสมดุลระหว่างความสามารถในการแข่งขันกับต่างประเทศกับความสามารถในการพึ่งตนเอง

(๒) แนวคิด Resilience ซึ่งเป็นแนวคิดที่มุ่งเน้นการลดความเปราะบางต่อความเปลี่ยนแปลง ทั้งจากภายนอกและภายในประเทศ การสร้างความพร้อมของประเทศในการรับมือและปรับตัวให้อยู่รอดได้ในสภาวะวิกฤติ พร้อมทั้งมีความสามารถในการสร้างสรรค์ประโยชน์จากการเปลี่ยนแปลงหรือการพลิกวิกฤติให้เป็นโอกาส เพื่อสร้างการเติบโตที่มีคุณภาพและยั่งยืน

(๓) เป้าหมายการพัฒนาอย่างยั่งยืนของสหประชาชาติ โดยการมุ่งเสริมสร้างคุณภาพชีวิตที่ดีให้กับประชาชนทุกกลุ่ม ทั้งในมิติของการมีปัจจัยที่จำเป็นสำหรับการดำรงชีวิตขั้นพื้นฐานที่เพียงพอ การมีสภาพแวดล้อมที่ดี การมีปัจจัยสนับสนุนให้มีสุขภาพที่สมบูรณ์ทั้งทางร่างกายและจิตใจ การมีโอกาสที่จะใช้ศักยภาพของตนในการสร้างความเป็นอยู่ที่ดี รวมถึงการมุ่งส่งต่อทรัพยากรธรรมชาติและสิ่งแวดล้อมที่ดีไปยังคนรุ่นต่อไป

(๔) โมเดลเศรษฐกิจ BCG ซึ่งเป็นแนวคิดการพัฒนาเศรษฐกิจใน ๓ รูปแบบควบคู่กัน ได้แก่ เศรษฐกิจชีวภาพ เศรษฐกิจหมุนเวียน และเศรษฐกิจสีเขียว โดยอาศัยฐานศักยภาพและความเข้มแข็งของประเทศอันประกอบด้วยความหลากหลายทางชีวภาพและความหลากหลายทางวัฒนธรรม พร้อมกับการใช้ประโยชน์จากองค์ความรู้ทางด้านวิทยาศาสตร์ เทคโนโลยีและนวัตกรรมในการสร้างมูลค่าเพิ่ม เพื่อผลักดันให้ประเทศมีการเจริญเติบโตทางเศรษฐกิจอย่างยั่งยืน และสามารถกระจายรายได้ โอกาสและความมั่งคั่งได้อย่างทั่วถึง

นอกจากนี้ การจัดทำแผนพัฒนาฯ ฉบับที่ ๑๓ ยังคำนึงถึงเงื่อนไขและข้อจำกัดของการพัฒนาประเทศที่สืบเนื่องมาจากการแพร่ระบาดของโรคโควิด - ๑๙ รวมทั้งปัจจัยต่าง ๆ ที่เกี่ยวข้องกับสถานการณ์การแพร่ระบาดฯ ซึ่งจะส่งผลให้บริบทของประเทศและของโลกเปลี่ยนแปลงไปในอนาคต

๒.๒.๓ วัตถุประสงค์และเป้าหมายการพัฒนา

การวางกรอบการพัฒนาประเทศในระยะ ๕ ปี ภายใต้แผนพัฒนาฯ ฉบับที่ ๑๓ มีความมุ่งหมายที่จะเร่งเพิ่มศักยภาพของประเทศในการรับมือกับความเสี่ยงที่อาจส่งผลกระทบต่อฐานและเสริมสร้างความสามารถในการสร้างสรรค์ประโยชน์จากโอกาสที่เกิดขึ้นได้อย่างเหมาะสมและทันทั่วทั้งการกำหนดทิศทางการพัฒนาประเทศในระยะของแผนพัฒนาฯ ฉบับที่ ๑๓ จึงมีวัตถุประสงค์เพื่อพลิกโฉมประเทศไทยสู่ “สังคมก้าวหน้า เศรษฐกิจสร้างมูลค่าอย่างยั่งยืน” ซึ่งหมายถึงการสร้างการเปลี่ยนแปลงที่ครอบคลุมตั้งแต่ระดับโครงสร้าง นโยบาย และกลไก เพื่อมุ่งเสริมสร้างสังคมที่ก้าวหน้าพลวัตของโลก และเกื้อหนุนให้คนไทยมีโอกาสที่จะพัฒนาตนเองได้อย่างเต็มศักยภาพ พร้อมกับการปรับโครงสร้างเศรษฐกิจไปสู่การขับเคลื่อนด้วยเทคโนโลยี นวัตกรรมและความคิดสร้างสรรค์ มีความสามารถในการสร้างมูลค่าเพิ่มที่สูงและคำนึงถึงความยั่งยืนด้านสิ่งแวดล้อม

เพื่อให้เป็นไปตามวัตถุประสงค์ข้างต้น แผนพัฒนาฯ ฉบับที่ ๑๓ ได้กำหนดเป้าหมายหลักจำนวน ๕ ประการ ประกอบด้วย

๑) การปรับโครงสร้างการผลิตสู่เศรษฐกิจฐานนวัตกรรม โดยยกระดับขีดความสามารถในการแข่งขันของภาคการผลิตและบริการสำคัญให้สูงขึ้น และสามารถตอบโจทย์พัฒนาการของเทคโนโลยีและสังคมยุคใหม่ และเป็นมิตรต่อสิ่งแวดล้อม เชื่อมโยงเศรษฐกิจท้องถิ่นและผู้ประกอบการรายย่อยกับห่วงโซ่มูลค่าของภาคการผลิตและบริการเป้าหมาย รวมถึงพัฒนาระบบนิเวศที่ส่งเสริมการค้าการลงทุนและนวัตกรรม

๒) การพัฒนาคนสำหรับโลกยุคใหม่ โดยพัฒนาให้คนไทยมีทักษะและคุณลักษณะที่เหมาะสมกับโลกยุคใหม่ ทั้งทักษะในด้านความรู้ ทักษะทางพฤติกรรม และคุณลักษณะตามบรรทัดฐานที่ดีของสังคมเตรียมพร้อมกำลังคนที่มีคุณภาพสอดคล้องกับความต้องการของตลาดแรงงาน เอื้อต่อการปรับ

โครงสร้างเศรษฐกิจไปสู่ภาคการผลิตและบริการเป้าหมายที่มีศักยภาพและผลิตภาพสูงขึ้น รวมทั้งพัฒนาหลักประกันและความคุ้มครองทางสังคมเพื่อส่งเสริมความมั่นคงในชีวิต

๓) การมุ่งสู่สังคมแห่งโอกาสและความเป็นธรรม โดยลดความเหลื่อมล้ำทั้งในเชิงรายได้ ความมั่นคง และโอกาสในการแข่งขันของภาคธุรกิจ สนับสนุนช่วยเหลือกลุ่มเปราะบางและผู้ด้อยโอกาสให้มีโอกาสในการเลื่อนชั้นทางเศรษฐกิจและสังคม รวมถึงจัดให้มีบริการสาธารณะที่มีคุณภาพอย่างทั่วถึงและเท่าเทียม

๔) การเปลี่ยนผ่านไปสู่ความยั่งยืน โดยปรับปรุงการใช้ทรัพยากรธรรมชาติในการผลิต และบริโภคให้มีประสิทธิภาพและสอดคล้องกับขีดความสามารถในการรองรับของระบบนิเวศ แก้ไขปัญหามลพิษสำคัญด้วยวิธีการที่ยั่งยืน โดยเฉพาะมลพิษทางอากาศ ขยะ และมลพิษทางน้ำ และลดการปล่อยก๊าซเรือนกระจกเพื่อมุ่งสู่การปล่อยก๊าซเรือนกระจกสุทธิเป็นศูนย์ในระยะยาว

๕) การเสริมสร้างความสามารถของประเทศในการรับมือกับความเปลี่ยนแปลงและการเปลี่ยนแปลงภายใต้บริบทโลกใหม่ โดยการสร้างความพร้อมในการรับมือและแสวงหาโอกาสจากการเป็นสังคมสูงวัย การเปลี่ยนแปลงสภาพภูมิอากาศ ภัยโรคระบาด และภัยคุกคามทางไซเบอร์ พัฒนาโครงสร้างพื้นฐานและกลไกทางสถาบันที่เอื้อต่อการเปลี่ยนแปลงสู่ดิจิทัล รวมทั้งปรับปรุงโครงสร้างและระบบการบริหารงานของภาครัฐให้สามารถตอบสนองต่อการเปลี่ยนแปลงของบริบททางเศรษฐกิจ สังคม และเทคโนโลยีได้อย่างทันเวลา มีประสิทธิภาพและมีธรรมาภิบาล

โดยตัวชี้วัดและค่าเป้าหมายที่ใช้ในการวัดผลสัมฤทธิ์ของการพัฒนาในภาพรวมในแต่ละเป้าหมายหลัก มีดังนี้

เป้าหมายหลัก	ตัวชี้วัด	สถานะปัจจุบัน	ค่าเป้าหมาย
1. การปรับโครงสร้างการผลิตสู่เศรษฐกิจฐานนวัตกรรม	รายได้ประชาชาติต่อหัว	7,050 เหรียญสหรัฐ ในปี 2563	8,800 เหรียญสหรัฐ ภายในปี 2570
2. การพัฒนาคนสำหรับโลกยุคใหม่	ดัชนีการพัฒนามนุษย์	0.777 (การพัฒนามนุษย์ระดับสูง) ในปี 2562	0.820 (การพัฒนามนุษย์ระดับสูงมาก) ภายในปี 2570
3. การมุ่งสู่สังคมแห่งโอกาสและความเป็นธรรม	ความแตกต่างของความเป็นอยู่ระหว่างกลุ่มประชากรที่มีฐานะทางเศรษฐกิจสูงสุดร้อยละ 10 และต่ำสุดร้อยละ 40 (Top 10 / Bottom 40)	5.66 เท่า ในปี 2562	ต่ำกว่า 5 เท่า ภายในปี 2570
4. การเปลี่ยนผ่านไปสู่ความยั่งยืน	ปริมาณการปล่อยก๊าซเรือนกระจก	การปล่อยก๊าซเรือนกระจกในภาคพลังงานในปี 2563 ลดลงร้อยละ 16 จากการปล่อยในกรณีปกติ	การปล่อยก๊าซเรือนกระจกโดยรวม (สาขาพลังงานและขนส่ง/อุตสาหกรรม/การจัดการของเสีย) ลดลงไม่น้อยกว่าร้อยละ 15 จากการปล่อยใน

เป้าหมายหลัก	ตัวชี้วัด	สถานะปัจจุบัน	ค่าเป้าหมาย กรณีปกติ ภายในปี 2570
5. การเสริมสร้าง ความสามารถของ ประเทศในการรับมือ กับความเสี่ยงและ การเปลี่ยนแปลง ภายใต้บริบทโลกใหม่	ดัชนีรวมสะท้อนความสามารถ ในการรับมือกับการเปลี่ยนแปลง ประกอบด้วย 4 ตัวชี้วัดย่อย คือ		
	1) ชีตความสามารถของการปฏิบัติ ตามกฎหมายระหว่างประเทศ และการเตรียมความพร้อม ฉุกเฉินด้านสุขภาพ	ร้อยละ 85 เมื่อปี 2563	ร้อยละ 90 โดยสมรรถนะหลักแต่ละ ด้านไม่ต่ำกว่าร้อยละ 80 ภายในปี 2570
	2) อันตรกความเสี่ยงด้านภูมิอากาศ	อันดับเฉลี่ย 5 ปี (2558-2562) เท่ากับ 36.8	อันดับเฉลี่ย 5 ปี (2566-2570) ไม่ต่ำกว่า 40
	3) อันตรกความสามารถในการ แข่งขันด้านดิจิทัล	อันดับที่ 39 ในปี 2563	อันดับที่ 33 ภายในปี 2570
	4) อันตรกประสิทธิภาพของรัฐบาล	อันดับที่ 20 ในปี 2564	อันดับที่ 15 ภายในปี 2570

๒.๒.๔ หมายเหตุการพัฒนา

เพื่อถ่ายทอดเป้าหมายหลักไปสู่ภาพของการขับเคลื่อนที่ชัดเจนในลักษณะของวาระการพัฒนา (Agenda) ที่เอื้อให้เกิดการทำงานร่วมกันของหลายหน่วยงานและหลากหลายภาคส่วนในการผลักดันการพัฒนาในเรื่องใดเรื่องหนึ่งให้เกิดผลได้อย่างเป็นรูปธรรม แผนพัฒนา ฉบับที่ ๑๓ จึงได้กำหนดหมายเหตุการพัฒนา จำนวน ๑๓ รายการ ซึ่งเป็นการบ่งบอกถึงสิ่งที่ประเทศไทยปรารถนาจะ “เป็น” มุ่งหวังจะ “มี” หรือต้องการจะ “ขจัด” เพื่อสะท้อนประเด็นการพัฒนาที่มีลำดับความสำคัญสูงต่อการพลิกโฉมประเทศไทยสู่ “สังคมก้าวหน้า เศรษฐกิจสร้างมูลค่าอย่างยั่งยืน” และการบรรลุเป้าหมายหลักในช่วงระยะเวลา ๕ ปีของแผนพัฒนา ฉบับที่ ๑๓ โดยหมายเหตุการพัฒนาทั้ง ๑๓ ประการมีที่มาจาก การประเมินโอกาสและความเสี่ยงของไทยในการพัฒนาประเทศภายใต้กรอบของยุทธศาสตร์ชาติ ซึ่งได้มีการพิจารณาถึงแนวโน้มการเปลี่ยนแปลงระดับโลก สถานการณ์การแพร่ระบาดของโรคโควิด - ๑๙ รวมถึงผลการพัฒนาในประเทศในระยะเวลาที่ผ่านมา

ทั้งนี้ หมายเหตุการพัฒนาที่กำหนดขึ้นเป็นประเด็นที่มีลักษณะเชิงบูรณาการ ซึ่งสามารถนำไปสู่การพัฒนาทั้งในด้านเศรษฐกิจ สังคม ทรัพยากรธรรมชาติและสิ่งแวดล้อมไปพร้อม ๆ กัน ทำให้หมายเหตุแต่ละประการสามารถสนับสนุนเป้าหมายหลักได้มากกว่าหนึ่งข้อ โดยหมายเหตุทั้ง ๑๓ ประการแบ่งออกได้เป็น ๔ มิติ ดังนี้

๑) มิติภาคการผลิตและบริการเป้าหมาย

- หมายเหตุที่ ๑ ไทยเป็นประเทศชั้นนำด้านสินค้าเกษตรและเกษตรแปรรูปมูลค่าสูง
- หมายเหตุที่ ๒ ไทยเป็นจุดหมายของการท่องเที่ยวที่เน้นคุณภาพและความยั่งยืน
- หมายเหตุที่ ๓ ไทยเป็นฐานการผลิตยานยนต์ไฟฟ้าที่สำคัญของโลก
- หมายเหตุที่ ๔ ไทยเป็นศูนย์กลางทางการแพทย์และสุขภาพมูลค่าสูง

หมวดหมู่ที่ ๕ ไทยเป็นประตูการค้าการลงทุนและยุทธศาสตร์ทางโลจิสติกส์ที่สำคัญของภูมิภาค

หมวดหมู่ที่ ๖ ไทยเป็นศูนย์กลางด้านดิจิทัลและอุตสาหกรรมอิเล็กทรอนิกส์อัจฉริยะของอาเซียน

๒) มิติโอกาสและความเสมอภาคทางเศรษฐกิจและสังคม

หมวดหมู่ที่ ๗ ไทยมีวิสาหกิจขนาดกลางและขนาดย่อมที่เข้มแข็ง มีศักยภาพสูงและสามารถแข่งขันได้

หมวดหมู่ที่ ๘ ไทยมีพื้นที่และเมืองอัจฉริยะที่น่าอยู่ ปลอดภัย เติบโตได้อย่างยั่งยืน

หมวดหมู่ที่ ๙ ไทยมีความยากจนข้ามรุ่นลดลง และคนไทยทุกคนมีความคุ้มครองทางสังคมที่เพียงพอ เหมาะสม

๓) มิติความยั่งยืนของทรัพยากรธรรมชาติและสิ่งแวดล้อม

หมวดหมู่ที่ ๑๐ ไทยมีเศรษฐกิจหมุนเวียนและสังคมคาร์บอนต่ำ

หมวดหมู่ที่ ๑๑ ไทยสามารถลดความเสี่ยงและผลกระทบจากภัยธรรมชาติและ การเปลี่ยนแปลงสภาพภูมิอากาศ

๔) มิติปัจจัยผลักดันการพลิกโฉมประเทศ

หมวดหมู่ที่ ๑๒ ไทยมีกำลังคนสมรรถนะสูง มุ่งเรียนรู้อย่างต่อเนื่อง ตอบโจทย์ การพัฒนาแห่งอนาคต

หมวดหมู่ที่ ๑๓ ไทยมีภาครัฐที่ทันสมัย มีประสิทธิภาพและตอบโจทย์ประชาชน ความเชื่อมโยงระหว่างหมวดหมู่การพัฒนา กับเป้าหมายหลัก



๓) แผนพัฒนาภาค/แผนพัฒนากลุ่มจังหวัด/แผนพัฒนาจังหวัด

๓.๑ แผนพัฒนาภาคใต้ชายแดน พ.ศ. ๒๕๖๐ - ๒๕๖๕

เป้าหมายเชิงยุทธศาสตร์ “เป็นแหล่งผลิตภาคเกษตรและอุตสาหกรรมเกษตรแปรรูปที่สำคัญของประเทศ และเป็นเมืองชายแดนเชื่อมโยงการค้าและการท่องเที่ยวกับพื้นที่ภาคใต้และการพัฒนาเศรษฐกิจของประเทศมาเลเซียและสิงคโปร์ ชุมชนมีความเข้มแข็งอยู่ร่วมกันอย่างสันติสุขภายใต้สังคมพหุวัฒนธรรม”

ยุทธศาสตร์การพัฒนาภาคใต้ชายแดน

๑. พัฒนาอุตสาหกรรมเกษตรและอุตสาหกรรมแปรรูปการเกษตร เพื่อสร้างความมั่นคงให้กับภาคการผลิต ประกอบด้วยแนวทางการพัฒนา ดังนี้

๑) พัฒนาศักยภาพการผลิตภาคเกษตร

๑.๑) เพิ่มประสิทธิภาพการผลิตยางพารา ปาล์มน้ำมัน มะพร้าว และไม้ผล โดยการสนับสนุนการใช้นวัตกรรมและเทคโนโลยีในการปลูก การบำรุงรักษา พัฒนayangสายพันธุ์ที่เหมาะสมกับพื้นที่ เพื่อเพิ่มผลผลิตเฉลี่ยต่อไร่และลดต้นทุนการผลิต และการเก็บเกี่ยวผลผลิต รวมทั้งการแปรรูปและเพิ่มมูลค่าผลผลิต

๑.๒) พัฒนาระบบตลาดสินค้าเกษตร พัฒนาลาดกลางสินค้าเกษตร โดยเฉพาะ ยางพารา ปาล์มน้ำมัน เพื่อเป็นแหล่งอ้างอิงราคา และศูนย์กลางการซื้อขายในพื้นที่ โดยพัฒนาระบบเทคโนโลยีสารสนเทศให้สามารถเชื่อมโยงแหล่งซื้อขายทั้งในและต่างประเทศ ส่งเสริมการจำหน่ายสินค้าทั้งระบบ Online และ Offline

๑.๓) ส่งเสริมให้เกษตรกรกรายย่อยปรับระบบการผลิตให้สามารถพึ่งพาตนเองได้ ส่งเสริมการทำเกษตรยั่งยืน อาทิ เกษตรทฤษฎีใหม่ เกษตรผสมผสาน เกษตรอินทรีย์ เป็นเกษตรปลอดภัยและเป็นมิตรกับสิ่งแวดล้อม โดยการปลูกพืชที่สอดคล้องกับศักยภาพของพื้นที่และความต้องการของตลาดร่วมกับการปลูกพืชเศรษฐกิจหลักของภาค (ยางพาราและปาล์มน้ำมัน) และการทำปศุสัตว์ การสร้างเครือข่ายความร่วมมือด้านการผลิต การแปรรูป และการตลาด เพื่อเพิ่มรายได้และลดความเสี่ยงจากความผันผวนด้านราคารวมทั้งเสริมสร้างความรู้ ในการวางแผนการผลิต และบริหารจัดการฟาร์มอย่างเป็นระบบเพื่อพัฒนาไปสู่การเป็นเกษตรกรมืออาชีพ(Smart Farmer) และยกระดับเกษตรกรรายย่อยไปสู่ผู้ประกอบการธุรกิจเกษตรมืออาชีพ (Smart Entrepreneur)

๒) ยกระดับอุตสาหกรรมประมง การเพาะเลี้ยงกุ้งและสัตว์น้ำชายฝั่งเพื่อการส่งออกและเป็นมิตรต่อสิ่งแวดล้อมในพื้นที่จังหวัดปัตตานี และนราธิวาส โดยพัฒนาเพื่อยกระดับศูนย์วิจัยและเพาะเลี้ยงสัตว์น้ำให้เป็นศูนย์กระจายพันธุ์สัตว์น้ำที่มีคุณภาพ ส่งเสริมให้มีการพัฒนาระบบมาตรฐานการจัดการฟาร์ม (Good Agriculture Practice : GAP และ Code of Conduct : CoC) รวมทั้งกระบวนการผลิตเพื่อเพิ่มประสิทธิภาพมีสุขอนามัยที่ได้มาตรฐานและเป็นไปตามกฎและกติกาสากล ตลอดจน การพัฒนาระบบตลาดรวมทั้งส่งเสริมการแปรรูปผลิตภัณฑ์อาหารทะเลที่หลากหลายและได้มาตรฐานสามารถสร้างมูลค่าเพิ่มทางการตลาดและเป็นแหล่งรายได้ที่สำคัญให้กับภาคใต้ได้อย่างยั่งยืน ส่งเสริมผลิตภัณฑ์ที่ตอบสนองต่อตลาดเฉพาะ (Niche Market)

๓) ส่งเสริมการเลี้ยงปศุสัตว์ เพื่อเพิ่มความมั่นคงด้านอาหาร สร้างอาชีพ และเพิ่มรายได้ในจังหวัดยะลา ปัตตานี นราธิวาส โดยการวิจัยพัฒนาปรับปรุงพันธุ์เพื่อเพิ่มปริมาณสัตว์ที่มีพันธุกรรมดี และกระจายสัตว์พันธุ์ดีไปยังเกษตรกร การส่งเสริมและขยายการเลี้ยงไก่เบตง โคเนื้อ และแพะ ให้เพียงพอต่อการบริโภคในพื้นที่ สนับสนุนโรงฆ่าแหละที่ได้มาตรฐาน ถูกหลักสุขอนามัย และส่งเสริมการแปรรูปผลิตภัณฑ์เพื่อสร้างมูลค่าเพิ่ม อาทิ นมแพะพาสเจอร์ไรส์ ไอศกรีม และเครื่องสำอาง รวมทั้งสนับสนุน

การเลี้ยงปศุสัตว์ ที่สอดคล้องกับวิถีชีวิตมุสลิมให้เป็นวัตถุประสงค์สำหรับแปรรูปที่ได้มาตรฐานฮาลาล และมาตรฐานสากลเพื่อบริโภคในท้องถิ่นและส่งออก

๔) ส่งเสริมให้มีการใช้เทคโนโลยีและนวัตกรรมในการผลิตและบริหารจัดการฟาร์ม อย่างเป็นระบบ โดยเฉพาะในกลุ่มเกษตรกรรุ่นใหม่เพื่อพัฒนาไปสู่การเป็นเกษตรกรมืออาชีพ/เกษตรกรอัจฉริยะ (Smart Farmer) และการส่งเสริมการทำธุรกิจการเกษตรแบบครบวงจร มีการเชื่อมโยงเครือข่าย ในรูปแบบคลัสเตอร์ และบริหารจัดการร่วมกันในรูปแบบเกษตรแปลงใหญ่เพื่อลดต้นทุนการผลิต และร่วมกัน จัดหาปัจจัยการผลิต เครื่องจักรและอุปกรณ์การเกษตรสมัยใหม่ สนับสนุนสร้างและพัฒนาองค์กร สถาบัน เกษตรกร และเครือข่ายวิสาหกิจชุมชนหรือสหกรณ์การเกษตรให้มีความเข้มแข็ง ส่งเสริมการวิจัยและพัฒนา เทคโนโลยีและนวัตกรรมการเกษตรแห่งอนาคต และเทคโนโลยีดิจิทัล อาทิ เกษตรแม่นยำ เพื่อลดความเสียหายจากภัยพิบัติ และความเสียหายกรณีเกิดโรคระบาด เพื่อเพิ่มประสิทธิภาพการผลิต ในการวางแผนการผลิต และบริหารจัดการฟาร์มอย่างเป็นระบบเพื่อให้ได้ผลผลิตที่มีคุณภาพตามความต้องการของ ตลาด และมีการผลิตที่เป็นมิตรกับสิ่งแวดล้อม ควบคู่กับสนับสนุนการเข้าถึงแหล่งความรู้และแหล่งเงินทุน ที่เป็นธรรมและทั่วถึง เพื่อให้มีเงินทุนหมุนเวียนในระบบเศรษฐกิจฐานราก รวมทั้งพัฒนาผู้ประกอบการและ SMEs ตลอดจนส่งเสริมการพัฒนาธุรกิจ Startup และการพัฒนาความเชื่อมโยงธุรกิจตามแนวพระราชรัฐ เพื่อเพิ่มประสิทธิภาพและยกระดับสินค้าเกษตรให้ได้มาตรฐานสากล และสามารถแข่งขันในตลาดโลกได้

๕) ส่งเสริมการใช้ประโยชน์จากเทคโนโลยีฐานชีวภาพ และนวัตกรรมเพื่อเพิ่มมูลค่าผลผลิต ภาคการเกษตร โดยการส่งเสริมการนำผลการวิจัยด้านเทคโนโลยีชีวภาพเพื่อเพิ่มประสิทธิภาพการผลิต การแปรรูป และการเก็บรักษา อาทิ การใช้เทคโนโลยีฐานชีวภาพในการผลิตภาคเกษตร การใช้เทคโนโลยี ฐานชีวภาพในอุตสาหกรรมแปรรูปอาหาร และส่งเสริมการเชื่อมโยงการพัฒนาเครือข่ายนวัตกรรมและ เทคโนโลยีร่วมกับสถาบันการศึกษาเพื่อวิจัยพัฒนาการออกแบบ พัฒนาและแปรรูปสินค้าเกษตรโดยการใช้ เทคโนโลยีชีวภาพเพื่อรักษาคุณภาพสินค้า รวมทั้งการสร้างผลิตภัณฑ์รูปแบบใหม่ที่หลากหลาย

๖) ส่งเสริมการสร้างตราสินค้า (Brand) ผลผลิตทางการเกษตร โดยเฉพาะสินค้าที่ใช้วัตถุดิบ ทางการเกษตรที่เป็นอัตลักษณ์ประจำถิ่นและประยุกต์ใช้ภูมิปัญญาท้องถิ่น นวัตกรรมในการผลิตบรรจุภัณฑ์ การขึ้นทะเบียนและคุ้มครองสิทธิให้กับสินค้า เพื่อจำหน่ายสินค้าเกษตรที่มีมูลค่าเพิ่มสูง รวมทั้งนำเสนอ เรื่องราวเกี่ยวกับแหล่งกำเนิดให้กับสินค้า สร้างตราสินค้าอัตลักษณ์พื้นถิ่น ตลอดจนใช้ประโยชน์จาก เอกลักษณ์แต่ละพื้นที่ในการเชื่อมโยงไปสู่ภาคการผลิตอื่น เช่น การท่องเที่ยวและบริการ อาทิ ไร่เบตง และ ปลาภูเขา รองรับการท่องเที่ยวเชิงอาหาร เป็นต้น และส่งเสริมการบริโภคสินค้าเกษตรอัตลักษณ์พื้นถิ่น ในระดับประเทศ และส่งออกไปยังตลาดโลก

๗) พัฒนาพื้นที่อำเภอหนองจิกต่อเนื่องอำเภอเมืองปัตตานี ให้เป็นเขตอุตสาหกรรมเกษตร แปรรูปปาล์ม น้ำมัน ยางพารา มะพร้าว และการเพาะเลี้ยงชายฝั่งและอุตสาหกรรมแปรรูปประมงที่เป็นมิตร กับสิ่งแวดล้อมโดยการพัฒนาโครงสร้างพื้นฐาน ระบบสาธารณูปโภคและสาธารณูปการ ในพื้นที่นิคม อุตสาหกรรมหนองจิกและนิคมอุตสาหกรรมบานา ส่งเสริมการทำประมงและการแปรรูป ที่เป็นมิตรกับ สิ่งแวดล้อม รวมทั้งสนับสนุนผู้ประกอบการให้มาลงทุนในพื้นที่โดยการให้สิทธิพิเศษ มาตรการทางการเงิน และการคลัง

๘) พัฒนาระบบบริหารจัดการน้ำลุ่มน้ำเพื่อป้องกันความเสียหายพื้นที่เศรษฐกิจและสร้าง ความมั่นคงด้านทรัพยากรน้ำ โดยใช้เทคโนโลยีสมัยใหม่ในการออกแบบระบบน้ำในลุ่มน้ำหลัก และพัฒนา ระบบโครงข่ายน้ำของภาค (ลุ่มน้ำปัตตานี แม่น้ำสายบุรี และลุ่มน้ำบางนรา) พัฒนาปรับปรุงประสิทธิภาพ ระบบกักเก็บน้ำและระบบกระจายน้ำ เพื่อป้องกันและแก้ไขปัญหาอุทกภัย รวมทั้งจัดการคุณภาพน้ำ

ในแหล่งน้ำตามธรรมชาติให้มีความสะอาดและเหมาะสมสำหรับการนำน้ำกลับมาใช้ใหม่เพื่อการอุปโภค บริโภค อุตสาหกรรม และการเกษตร รวมทั้งส่งเสริมการมีส่วนร่วมของชุมชนในการบริหารจัดการน้ำเพื่อกระจายประโยชน์ที่เป็นธรรมกับทุกภาคส่วน ๙) สนับสนุนการปรับปรุงท่าเทียบเรือปัตตานีให้มีมาตรฐาน สามารถรองรับการขนส่งสินค้า Feeder ไปยังท่าเรือของมาเลเซียและอินโดนีเซีย ได้ปรับปรุงร่องน้ำเพื่อรองรับเรือขนาดใหญ่สำหรับท่าเรือปัตตานีและท่าเรือจังหวัดนราธิวาส การก่อสร้างคันกันคลื่น พัฒนาระบบการให้บริการ ด้าน การขนส่งทางเรือและระบบโลจิสติกส์ที่ได้มาตรฐานและส่งเสริมการใช้ท่าเรือในเชิงพาณิชย์ รวมทั้ง การบริหารจัดการท่าเรือแบบมีส่วนร่วมจากชุมชนโดยรอบในพื้นที่ เพื่อให้การพัฒนาการเดินทางเรือสินค้าตามแนวชายฝั่งมีการเติบโตอย่างยั่งยืนและเป็นมิตรกับสิ่งแวดล้อม

๑๐) ส่งเสริมการใช้ประโยชน์จากความหลากหลายทางชีวภาพสร้างมูลค่าเพิ่มให้กับภาคการผลิตและบริการในพื้นที่และเพิ่มประสิทธิภาพการจัดการฐานทรัพยากรธรรมชาติให้มีความอุดมสมบูรณ์ โดยส่งเสริมและสนับสนุนการผลิต การแปรรูป และพัฒนาสินค้าเกษตร ผลิตภัณฑ์จากฐานทรัพยากรเกษตร และทรัพยากรชีวภาพ รวมทั้งการจัดการทรัพยากรให้มีความอุดมสมบูรณ์ โดยเฉพาะทรัพยากรดิน น้ำ ป่าไม้ ประมง และชายฝั่ง เพื่อเป็นปัจจัยการผลิตที่มีประสิทธิภาพ โดยการอนุรักษ์และฟื้นฟูทรัพยากรธรรมชาติโดยชุมชนมีส่วนร่วมเพื่อให้เกิดความมั่นคงและยั่งยืน และการป้องกันการกัดเซาะชายฝั่งโดยใช้เทคโนโลยีและรูปแบบที่เหมาะสมกับสภาพพื้นที่และการจัดระเบียบกิจกรรมทางเศรษฐกิจและสิ่งปลูกสร้างบริเวณพื้นที่ชายฝั่งทะเล เพื่อลดผลกระทบต่อ การกัดเซาะบริเวณชายฝั่ง รวมทั้งจัดการฐานข้อมูลเพื่อการวางแผนทางการเกษตรที่เหมาะสมและระบบข้อมูลสารสนเทศเพื่อเฝ้าระวังและติดตามสถานการณ์ด้านทรัพยากรธรรมชาติและสิ่งแวดล้อม

ยุทธศาสตร์ที่ ๒ พัฒนาเมืองสุโขทัย-ลก และเมืองเบตง ให้เป็นเมืองการค้าและเมืองท่องเที่ยวชายแดน และพัฒนาเมืองยะลาให้เป็นเมืองนำอยู่ และศูนย์กลางเศรษฐกิจของภาคใต้ชายแดน ประกอบด้วยแนวทางการพัฒนา ดังนี้

๑) พัฒนาสิ่งอำนวยความสะดวกบริเวณด่านชายแดนให้เพียงพอและได้มาตรฐาน รวมทั้งพื้นที่เศรษฐกิจบริเวณชายแดน โดยพัฒนาโครงสร้างพื้นฐานเชื่อมโยงเข้าสู่ด่านให้มีมาตรฐาน การใช้เทคโนโลยีสมัยใหม่ในการอำนวยความสะดวก ด้านการค้า และการขนส่งระหว่างประเทศจัดระเบียบการใช้พื้นที่บริเวณด่านชายแดนชุมชนและพื้นที่หลังด่านให้เหมาะสม อาทิ โครงการก่อสร้างสะพานข้ามแม่น้ำโก-ลกบริเวณด่านชายแดนสุโขทัย-ลก และด่านชายแดนตากใบ และเร่งรัดการก่อสร้างด่านชายแดนบูเกตา รวมทั้งการจัดหาที่ดินเพื่อรองรับการขยายตัวในอนาคต

๒) พัฒนาโครงข่ายคมนาคมให้มีความเชื่อมโยงและมีมาตรฐานทั้งทางบก และทางอากาศ อาทิ ทางบก พัฒนาโครงข่ายถนนสายหลัก สายรอง และการขนส่งทางรางให้มีมาตรฐาน และมีความปลอดภัย สามารถเชื่อมโยง และอำนวยความสะดวกในการเดินทางและการขนส่งสินค้าได้ทุกระบบ อาทิ สายนราธิวาส-สุโขทัย-ลก สายเมืองยะลา-เบตง รวมทั้งพัฒนาและสร้างความร่วมมือในการเชื่อมโยงการเดินทาง การขนส่งสินค้า และการท่องเที่ยวจากสถานีรถไฟสุโขทัย-ลก เชื่อมต่อไปยังประเทศมาเลเซีย และวางระบบการกำกับดูแลการขนส่งให้มีมาตรฐานความปลอดภัย ทางอากาศ ปรับปรุงท่าอากาศยานนราธิวาส และการก่อสร้างสนามบินเบตงให้แล้วเสร็จตามเป้าหมายรองรับปริมาณความต้องการเดินทางและขนส่งสินค้าทางอากาศและสนับสนุนการพัฒนาเชื่อมโยงการคมนาคมขนส่งชายแดน และการเดินทางท่องเที่ยวเมืองเบตงกับแหล่งเที่ยวธรรมชาติและวัฒนธรรมของพื้นที่ตอนในของภาค เมืองเศรษฐกิจของประเทศเพื่อนบ้าน (ปีนัง โกตาบารู รัฐกลันตัน) และแหล่งท่องเที่ยวทางทะเลที่มีชื่อเสียงของประเทศ

๓) พัฒนาเมืองยะลาให้เป็นเมืองนำอยู่และศูนย์กลางเศรษฐกิจของภาค โดยการจัดทำแผนแม่บทเชิงพื้นที่ เพื่อเป็นเมืองศูนย์กลางความเจริญของภาค พัฒนาโครงสร้างพื้นฐานระบบบริการ

สาธารณูปโภคและสาธารณูปการให้ครอบคลุมและทั่วถึง เพียงพอกับความต้องการของประชาชน สนับสนุนการใช้ประโยชน์จากเทคโนโลยีที่เกี่ยวข้องกับการพัฒนาเมืองให้เป็นเมืองอัจฉริยะ เพื่อสนับสนุนการต่อยอดการพัฒนาฐานเศรษฐกิจเดิม ได้แก่ การส่งเสริมการท่องเที่ยวเชิงนิเวศและอุตสาหกรรมเกษตรครบวงจรที่เป็นมิตรกับสิ่งแวดล้อม รวมทั้งวางแผนการสงวนและเพิ่มพื้นที่สีเขียว เพื่อให้เป็นเมืองน่าอยู่ เป็นศูนย์กลางทางเศรษฐกิจ สังคมและการบริการให้กับพื้นที่โดยรอบ สามารถลดความเหลื่อมล้ำและยกระดับคุณภาพชีวิตของประชาชนในพื้นที่ทุกกลุ่มเพื่อเตรียมพร้อมจังหวัดยะลาให้เป็นศูนย์กลางทางเศรษฐกิจของภาคในช่วงปีที่ ๑๖ - ๒๐

๔) พัฒนาแหล่งท่องเที่ยวทางธรรมชาติและวัฒนธรรม โดยปรับปรุงภูมิทัศน์ สิ่งอำนวยความสะดวกและบริการที่เพียงพอและได้มาตรฐาน มีความปลอดภัยควบคู่กับการอนุรักษ์ ฟื้นฟู และจัดเก็บข้อมูลความหลากหลายทางชีวภาพโดยเฉพาะชนิดพันธุ์เฉพาะถิ่นอย่างเป็นระบบ เพื่อลดอัตราการถูกคุกคามของสัตว์ป่าและพันธุ์พืชที่ใกล้จะสูญพันธุ์ รวมทั้งส่งเสริมกิจกรรมและรูปแบบการท่องเที่ยวที่หลากหลายและสอดคล้องกับศักยภาพของพื้นที่ โดยเน้นการส่งเสริมกระบวนการบริหารจัดการท่องเที่ยวโดยชุมชนแบบมีส่วนร่วมและการท่องเที่ยวทางวัฒนธรรมที่ใช้ความโดดเด่นของสังคมพหุวัฒนธรรม อาทิ การท่องเที่ยวเมืองเก่าจังหวัดปัตตานี เมืองเก่าจังหวัดยะลา และเมืองเก่าจังหวัดนราธิวาส การท่องเที่ยวเชิงนิเวศสู่ศูนย์ศึกษาและเรียนรู้ธรรมชาติระดับประเทศ (ป่าฮาลา-บาลา) การท่องเที่ยวเชิงอาหาร เชิงเกษตร และการท่องเที่ยวชุมชน สนับสนุนการมีส่วนร่วมของประชาชนในการบริการ เช่น ที่พัก มัคคุเทศก์ เป็นต้น การนำเทคโนโลยีสารสนเทศมาใช้เพื่อสนับสนุนการท่องเที่ยวและการสร้างเครือข่ายบริหารจัดการและเชื่อมโยงเส้นทางการท่องเที่ยวทั้งภายในและภายนอกภาคและประเทศเพื่อนบ้าน (เบตง-ป็นัง) (สุโหลงโก-ลก - โกตาบารู รัฐกลันตัน)

๕) พัฒนาเมืองท่องเที่ยวชายแดนและส่งเสริมธุรกิจต่อเนื่องการท่องเที่ยว อาทิ การบำบัดรักษาทางการแพทย์ด้วยสมุนไพรและน้ำพุร้อน (อำเภอเบตง) โดยพัฒนาและยกระดับมาตรฐานการให้บริการสู่สากลที่คำนึงถึงความสะอาด สวยงาม และมาตรฐานสุขอนามัย บริการ ด้านการศึกษา และศูนย์ดูแลผู้ป่วยและผู้สูงอายุ (Nursing Home Care) รวมทั้งส่งเสริมการพัฒนาเมืองท่องเที่ยวชายแดน (เบตง) เมืองการค้าชายแดน (สุโหลงโก-ลก) โดยพัฒนาระบบคมนาคมขนส่งเชื่อมโยงเข้าสู่แหล่งท่องเที่ยว ปรับปรุงโครงสร้างพื้นฐานและสิ่งอำนวยความสะดวกให้เพียงพอและได้มาตรฐาน อาทิ ไฟฟ้าที่เพียงพอ และโครงข่ายอินเทอร์เน็ตความเร็วสูงเพื่อเพิ่มช่องทางการตลาด สนับสนุนเครื่องมือและอุปกรณ์สนับสนุนความปลอดภัยนักท่องเที่ยว สนับสนุนการพัฒนาธุรกิจบริการท่องเที่ยวตลอดห่วงโซ่คุณค่า รวมทั้งการพัฒนาบุคลากรด้านการท่องเที่ยวและผู้ประกอบการธุรกิจบริการท่องเที่ยว

๖) พัฒนาและส่งเสริมธุรกิจการค้าชายแดน โดยการจัดหาที่ดินรองรับการพัฒนาการค้าชายแดน และการจัดตั้งตลาดกลางสินค้าเกษตรเมืองชายแดน และกำหนดมาตรการส่งเสริมการลงทุนที่เหมาะสมให้กับผู้ประกอบการ

๗) เร่งรัดการพัฒนาพื้นที่เขตเศรษฐกิจพิเศษนราธิวาสให้เป็นฐานเศรษฐกิจใหม่ของภาคเพื่อรองรับการค้าการลงทุนทั้งในและต่างประเทศ การพัฒนาโครงสร้างพื้นฐาน สาธารณูปโภค สาธารณูปการ รวมทั้งโครงข่ายคมนาคมขนส่ง และระบบโลจิสติกส์เชื่อมโยงทั้งระบบถนน ระบบราง รวมทั้งทางน้ำและทางอากาศ กับพื้นที่โดยรอบและประเทศเพื่อนบ้าน และระบบจัดการสิ่งแวดล้อมเพื่อสนับสนุน การลงทุน การให้สิทธิประโยชน์ทั้งด้านภาษี และมีใช้ภาษีในระดับเหมาะสมเพื่อจูงใจให้กับนักลงทุน การเพิ่มประสิทธิภาพการให้บริการของศูนย์บริหารแบบเบ็ดเสร็จ กำหนดการใช้ประโยชน์พื้นที่เพื่อรองรับกิจกรรมเป้าหมายและกิจกรรม

ที่เกี่ยวข้อง รวมทั้งสนับสนุนและยกระดับการพัฒนากิจกรรมทางเศรษฐกิจที่เป็นมิตรต่อสิ่งแวดล้อมและสอดคล้องกับศักยภาพของพื้นที่

ยุทธศาสตร์ที่ ๓ เสริมสร้างความเข้มแข็งให้กับชุมชน ประกอบด้วยแนวทางการพัฒนา ดังนี้

๑) พัฒนาและสนับสนุนทักษะฝีมือแรงงานทั้งในระบบและนอกระบบการศึกษาให้สอดคล้องกับความสามารถเฉพาะบุคคลและความต้องการของตลาดทั้งในพื้นที่และต่างประเทศ ทั้งทักษะฝีมือ ทักษะด้านเทคโนโลยี และทักษะด้านภาษาเพื่อรองรับการพัฒนาเขตอุตสาหกรรมเกษตรแปรรูป เมืองการค้าและเมืองท่องเที่ยวชายแดน และพัฒนาทักษะแรงงานที่ขาดแคลนในพื้นที่เพื่อทดแทนการนำเข้าแรงงานจากประเทศเพื่อนบ้าน อาทิ การจัดตั้งศูนย์ฝึกแรงงานประมง สนับสนุนผู้ประกอบการจ้างงานสำหรับผู้ที่ได้รับการพัฒนาทักษะแรงงานในพื้นที่และสนับสนุนแรงงานที่มีทักษะเป็นผู้ประกอบการรุ่นใหม่

๒) พัฒนาและยกระดับคุณภาพการศึกษา โดยสนับสนุนการศึกษาเพื่อการประกอบอาชีพ โดยสร้างโอกาสในการเรียนระดับอาชีวศึกษาที่มีการพัฒนาทักษะการทำงานพร้อมการประกอบอาชีพ เพื่อสร้างกำลังคนที่มีสมรรถนะสูง สำหรับอุตสาหกรรม New Growth Engine เพื่อรองรับอุตสาหกรรมไทยแลนด์ ๔.๐ และสนับสนุนการเข้าถึงการศึกษาที่มีคุณภาพในทุกระดับ รวมทั้งสนับสนุนการพัฒนาหลักสูตรการศึกษาที่สามารถนำมาใช้ในการประกอบอาชีพและพัฒนากระบวนการเรียนการสอนโดยใช้สื่อเทคโนโลยีสารสนเทศทางการศึกษาที่ทันสมัย อาทิ สื่อคอมพิวเตอร์ช่วยสอน (Computer Assisted Instruction : CIA) บทเรียนออนไลน์ E-learning หนังสืออิเล็กทรอนิกส์ Electronic Book : E-Book ห้องเรียนเสมือนจริง (Visual Classroom) และสื่อหลายมิติ เป็นต้น เพื่อยกระดับการศึกษา ขยายโอกาสในการเข้าถึงแหล่งเรียนรู้ทั้งในและนอกห้องเรียนในชุมชน รวมทั้งการพัฒนาศูนย์เรียนรู้ระบบและตามอัครยาชัย ด้านวิทยาศาสตร์ เทคโนโลยีให้ครอบคลุมและทั่วถึง เพื่อสร้างโอกาสในการเรียนรู้ให้กับเยาวชนและประชาชนทั่วไปในพื้นที่ ให้สามารถพัฒนาศักยภาพในการประกอบอาชีพของชุมชน และเตรียมความพร้อมสำหรับการประกอบอาชีพที่สอดคล้องกับความต้องการของตลาดในอนาคต

๓) ส่งเสริมการพัฒนาสุขภาพของประชาชนทุกวัย โดยการสร้างความรู้ความเข้าใจ ในการป้องกันและเฝ้าระวังการเกิดโรค การให้ความรู้ในการดูแลสุขภาพของสตรีตั้งครรภ์และทักษะการเลี้ยงดูทารก เพื่อป้องกันและลดอัตราการตายของมารดาและทารกหลังการคลอดในพื้นที่ การพัฒนาและสร้างระบบรับมือและปรับตัวต่อโรคอุบัติใหม่ และโรคอุบัติซ้ำที่เกิดจากการเปลี่ยนแปลงสภาพภูมิอากาศ รวมทั้งการเพิ่มประสิทธิภาพการให้บริการของสถานพยาบาลในชุมชน พัฒนาระบบบริการ ปฐมภูมิให้มีคุณภาพ และเชื่อมโยงถึงชุมชนและครัวเรือน พัฒนาระบบการแพทย์ฉุกเฉิน และระบบส่งต่อผู้ป่วยที่มีประสิทธิภาพ และนำเทคโนโลยีดิจิทัลมาช่วยในการขยายการให้บริการ การสนับสนุนกิจกรรม สุขภาวะให้กับเด็กและเยาวชนในสถานศึกษาด้านการออกกำลังกาย และกีฬาขั้นพื้นฐาน เพื่อสนับสนุนให้กีฬากลายเป็นวิถีชีวิต รวมถึงการเตรียมความพร้อมด้านสุขภาพร่างกายและจิตใจของผู้สูงอายุเพื่อรองรับสังคมสูงวัย และสร้างเครือข่ายภาคประชาชนในการเฝ้าระวังป้องกัน และควบคุมโรค ตลอดจนถ่ายทอดองค์ความรู้และส่งเสริมการรักษาโรคโดยใช้แพทย์ปัจจุบัน ควบคู่กับการพัฒนาการแพทย์ทางเลือกที่ใช้ภูมิปัญญาแพทย์พื้นบ้าน และกวรวจัดตั้งศูนย์ผลิตสมุนไพรของภาคเพื่อพัฒนาพืชสมุนไพรของท้องถิ่นให้ได้มาตรฐานผลิต อาทิ ขมิ้นชัน มะขามแขก ชุมเห็ดเทศ เถาวัลย์เปรียง และเพชรสังฆาต เป็นต้น

๔) ส่งเสริมเศรษฐกิจชุมชนให้มีความเข้มแข็ง ส่งเสริมการรวมกลุ่มวิสาหกิจชุมชน เพื่อพัฒนาผลิตภัณฑ์ชุมชน อาทิ เครื่องแต่งกายมุสลิม สินค้า OTOP โดยใช้ภูมิปัญญาและกลไกประชารัฐ ในการสนับสนุนความรู้ในออกแบบผลิตภัณฑ์ การผลิต และการจัดการตลาด รวมทั้งสร้างเอกลักษณ์ของสินค้า ส่งเสริมการใช้เทคโนโลยีในการเพิ่มช่องทางการตลาด และสนับสนุนการตลาดโดยผ่านระบบพาณิชย์

อิเล็กทรอนิกส์ (E-commerce) การพัฒนาการท่องเที่ยววันวิถี โดยตั้งภูมิปัญญาชุมชน วิถีชีวิตต่อยอด การพัฒนาผลิตภัณฑ์เป็นของฝากของที่ระลึกเชื่อมโยงการท่องเที่ยววิถีชุมชนของแต่ละท้องถิ่น เพื่อสร้างงานเพิ่มรายได้ รวมทั้งส่งเสริมให้ชุมชนมีส่วนร่วมในการผลิตและการใช้พลังงานทดแทนเพื่อสร้างมั่นคง ด้านพลังงาน และลดต้นทุนการผลิต

๕) สร้างความเข้มแข็งของสังคมพหุวัฒนธรรม โดยสร้างความเข้าใจและการยอมรับ ในการอยู่ร่วมกันของสังคมพหุวัฒนธรรมเพื่อการอยู่ร่วมกันอย่างสันติสุข อนุรักษ์ พื้นฟูและรักษาอัตลักษณ์ วัฒนธรรมท้องถิ่นที่หลากหลาย สนับสนุนกิจกรรมการแลกเปลี่ยนวัฒนธรรม รวมทั้งสร้างความเข้มแข็งของสถาบันทางศาสนาเพื่อเผยแพร่หลักคำสอนที่งดงามให้แก่ประชาชน สร้างเครือข่ายการมีส่วนร่วมของชุมชนในการดูแลรักษาความปลอดภัยของชุมชนและท้องถิ่น เพื่อป้องกันและแก้ไขปัญหาความไม่สงบในภาค



กรอบแผนพัฒนาภาคใต้ชายแดน (พ.ศ. ๒๕๖๖ - ๒๕๗๐)

๑) บทบาทของภาค ภาคใต้ชายแดนมีบทบาทสำคัญในการเป็นเมืองชายแดนเชื่อมโยงการค้า การลงทุนและการท่องเที่ยวเมืองชายแดน จากความได้เปรียบกายภาพที่ตั้งเชื่อมโยงการค้า การลงทุนและการท่องเที่ยวเมืองชายแดน จากความได้เปรียบกายภาพที่ตั้งเชื่อมโยงกับภาคใต้และประเทศมาเลเซีย มีเมืองชายแดนเป็นเมืองเศรษฐกิจสำคัญ ๒ เมืองหลัก คือ เมืองเบตงและเมืองสุโขทัย-ลก และเป็นเมืองศูนย์กลางเศรษฐกิจของภาค เป็นแหล่งผลิตพืชเศรษฐกิจสำคัญ ยางพารา ปาล์มน้ำมัน และไม้ผล และอุตสาหกรรมแปรรูปสินค้าเกษตรขั้นต้นและขั้นกลางเพื่อการส่งออก เป็นแหล่งทำการประมงและการเพาะเลี้ยงชายฝั่ง และอุตสาหกรรมแปรรูปอาหารทะเลที่สำคัญของประเทศ เนื่องจากมีทรัพยากรธรรมชาติที่อุดมสมบูรณ์และมีแหล่งท่องเที่ยวที่สวยงามจึงมีแหล่งท่องเที่ยวทางธรรมชาติและผลไม้และอาหารพื้นถิ่นที่เป็นอัตลักษณ์ มีสังคมแบบพหุวัฒนธรรม (Multicultural society) ซึ่งสามารถนำความโดดเด่นของวิถีความเป็นอยู่มาต่อยอดสู่การท่องเที่ยวเพื่อเพิ่มรายได้ให้กับชุมชน อย่างไรก็ตาม ภาพลักษณ์ความไม่ปลอดภัยจากเหตุการณ์ความไม่สงบและปัญหาความยากจนและคุณภาพชีวิตด้านต่าง ๆ รุนแรงที่สุดของประเทศ

๒) ทิศทางการพัฒนาภาค การพัฒนาภาคใต้ชายแดน มุ่งเน้นการพัฒนาสู่ “ฐานเศรษฐกิจชายแดนที่มั่นคง บนสังคมพหุวัฒนธรรม” โดยเน้นการพัฒนาเมืองเศรษฐกิจชายแดนเชื่อมโยงประเทศเพื่อนบ้าน การพัฒนาประสิทธิภาพการผลิตสินค้าเกษตรและอุตสาหกรรมเกษตรแปรรูปมูลค่าสูงเพื่อการส่งออก บนฐานทรัพยากรที่สมดุลควบคู่กับการยกระดับคุณภาพชีวิตประชาชนภายใต้สังคมพหุวัฒนธรรมให้มีวิถีชีวิตที่ยั่งยืนและสงบสุข โดยกำหนดทิศทางการพัฒนาภาคใต้ชายแดน

(SB Direction) ที่ให้ความสำคัญกับการพัฒนา PEACE ได้แก่ การพัฒนาประสิทธิภาพการผลิตและแปรรูปสินค้าหลักเป็นสินค้ามูลค่าสูงเพื่อการส่งออก โดยเฉพาะยางพารา และปาล์มน้ำมัน (P: Para Rubber and Palm Product Development) พัฒนาการท่องเที่ยวเมืองชายแดนและการท่องเที่ยวเชิงนิเวศ-วัฒนธรรม (E: Eco-tourism) และพัฒนาสินค้าเกษตรและผลิตภัณฑ์ชุมชนที่เป็นอัตลักษณ์ให้เป็นสินค้ามูลค่าสูง (A: Agro-based Industries) ให้ความสำคัญกับการพัฒนาคนสู่สังคมสันติสุขภายใต้สังคมพหุวัฒนธรรม (C: Calm) และพัฒนาเมืองเศรษฐกิจชายแดนเพื่อสนับสนุนการค้าการลงทุนเชื่อมโยงกับประเทศเพื่อนบ้าน (E: Economic Linkage)

๓) เป้าหมายรวม

๓.๑ อัตราการเจริญเติบโตทางเศรษฐกิจของภาคใต้ชายแดนขยายตัวเพิ่มขึ้น

๓.๒ สัมประสิทธิ์ความไม่เสมอภาค (Gini Coefficient) ในการกระจายรายได้ของภาคใต้

ชายแดนลดลง

๔) แนวทางการพัฒนา

๔.๑ พัฒนาคุณภาพการผลิตและการแปรรูปเพื่อสร้างมูลค่าเพิ่มให้กับสินค้าเกษตรหลักของภาค โดยมีแนวทางการพัฒนา ได้แก่

(๑) พัฒนาศักยภาพการผลิตภาคเกษตรเป็นสินค้ามูลค่าสูง การเพิ่มประสิทธิภาพการผลิตสินค้าเกษตรหลัก ยางพารา ปาล์มน้ำมัน มะพร้าว และไม้ผล โดยประยุกต์ใช้เทคโนโลยีและภูมิปัญญาตลอดห่วงโซ่การผลิตเพื่อให้เป็นสินค้าที่มีมาตรฐานความปลอดภัยระดับสากล

(๒) แปรรูปเพิ่มมูลค่าเป็นผลิตภัณฑ์แปรรูปการเกษตรที่เป็นมิตรกับสิ่งแวดล้อม โดยสนับสนุนการวิจัยพัฒนานวัตกรรม การสนับสนุนการแปรรูปเพิ่มมูลค่าจนถึงผลิตภัณฑ์สินค้าปลายน้ำที่ได้มาตรฐานสากลและเป็นมิตรสิ่งแวดล้อม การแปรรูปผลิตภัณฑ์สินค้าเกษตรหลักของภาคให้เป็นสินค้ามูลค่าสูงพัฒนาสินค้าไม้ยางพาราและผลิตภัณฑ์ยางพาราให้มีมาตรฐาน

(๓) ยกระดับคุณภาพสินค้าเกษตรที่เป็นอัตลักษณ์ของภาค โดยขยายการผลิตสินค้าเกษตรอัตลักษณ์ เป็นสินค้ามีคุณภาพ ปลอดภัย ได้มาตรฐาน โดยใช้ภูมิปัญญา นวัตกรรม และเทคโนโลยีในกระบวนการการผลิต การเก็บเกี่ยวผลผลิต และการแปรรูปเพื่อสร้างมูลค่าเพิ่มและสร้างความหลากหลายของสินค้า สร้างแบรนด์สินค้าอัตลักษณ์เรื่องราวหรืออัตลักษณ์แหล่งกำเนิด คุณสมบัติของผลิตภัณฑ์และสินค้าที่มีความโดดเด่นเพื่อเป็นสินค้ามูลค่าสูง สนับสนุนการขึ้นทะเบียนและคุ้มครองสิทธิให้กับสินค้าและผลิตภัณฑ์ การสร้างความเข้มแข็งให้กับกลุ่มเกษตรกรและชุมชนที่มีอัตลักษณ์พื้นที่ถิ่น ประชาสัมพันธ์และส่งเสริมการบริโภคสินค้าอัตลักษณ์ในระดับประเทศและการส่งออก

(๔) ยกระดับอุตสาหกรรมประมง การเพาะเลี้ยงกุ้งและสัตว์น้ำชายฝั่งเพื่อการส่งออกและเป็นมิตรต่อสิ่งแวดล้อม โดยอนุรักษ์และฟื้นฟูทรัพยากรทางทะเลและบริเวณแหล่งเพาะพันธุ์สัตว์น้ำที่มีความหลากหลายทางชีวภาพสูง ส่งเสริมการเพาะเลี้ยงสัตว์น้ำที่เป็นมิตรกับสิ่งแวดล้อม พัฒนาการทำประมงและชาวประมง สนับสนุนการทำประมงทะเลที่เป็นไปตามมาตรฐานและกฎกติกาสากล พัฒนาผลผลิตสัตว์น้ำและผลิตภัณฑ์ประมงให้เป็นผลิตภัณฑ์มูลค่าสูง

(๕) ส่งเสริมการเลี้ยงปศุสัตว์และการแปรรูปเป็นผลิตภัณฑ์เพิ่มมูลค่า เพื่อเพิ่มความมั่นคงด้านอาหาร สร้างอาชีพและเพิ่มรายได้ โดยการวิจัยพัฒนาปรับปรุงพันธุ์เพื่อเพิ่มปริมาณสัตว์ที่มีพันธุกรรมดี และกระจายสัตว์พันธุ์ดีไปยังเกษตรกร การส่งเสริมและขยายการเลี้ยงปศุสัตว์ที่ความเหมาะสมกับสภาพภูมิอากาศและภูมิสังคม มีปริมาณเพียงพอต่อการบริโภค และแปรรูปผลิตภัณฑ์เพื่อสร้างมูลค่าเพิ่มที่ได้มาตรฐานสากลและมาตรฐานสากลเพื่อบริโภคในท้องถิ่นและส่งออก

(๖) พัฒนาระบบตลาดสินค้าเกษตร พัฒนาตลาดกลางสินค้าเกษตร และสร้างมาตรฐานคุณภาพสินค้าเป็นมาตรฐานสากล เพื่อเป็นแหล่งอ้างอิงราคาและศูนย์กลางการซื้อขายในพื้นที่โดยพัฒนา ระบบเทคโนโลยีสารสนเทศให้สามารถเชื่อมโยงแหล่งซื้อขายทั้งในและต่างประเทศส่งเสริมการจำหน่ายสินค้า ระบบ Online ให้กับเกษตรกรผู้ผลิตโดยตรง Outlet farm ขยายตลาดใหม่ ๆ

(๗) ส่งเสริมให้เกษตรกรรายย่อยปรับระบบการผลิตให้สามารถพึ่งพาตนเองได้ ส่งเสริมการทำเกษตรยั่งยืน อาทิ เกษตรทฤษฎีใหม่ เกษตรผสมผสาน เกษตรอินทรีย์ เป็นเกษตรปลอดภัย และเป็นมิตรกับสิ่งแวดล้อม โดยการปลูกพืชที่สอดคล้องกับศักยภาพของพื้นที่และความต้องการบริโภค ในครัวเรือนเพื่อพึ่งพาตนเองและสอดคล้องกับความต้องการตลาด

(๘) ส่งเสริมให้มีการใช้เทคโนโลยีและนวัตกรรมในการผลิตและบริหารจัดการฟาร์ม อย่างเป็นระบบ และสนับสนุนการสร้างและพัฒนาองค์กร สถาบันเกษตรกรให้มีความเข้มแข็ง พัฒนากลุ่ม เกษตรกรรุ่นใหม่เป็นเกษตรกรมืออาชีพ/เกษตรกรอัจฉริยะ (Smart Farmer) และการส่งเสริมการทำธุรกิจ การเกษตรแบบครบวงจร มีการเชื่อมโยงเครือข่ายในรูปแบบคลัสเตอร์และบริหารจัดการร่วมกันในรูปเกษตร แปลงใหญ่เพื่อลดต้นทุนการผลิต สนับสนุนสร้างและพัฒนาองค์กร สถาบันเกษตรกร และเครือข่ายวิสาหกิจ ชุมชนหรือสหกรณ์การเกษตรให้มีความเข้มแข็ง สนับสนุนการเข้าถึงแหล่งความรู้และแหล่งเงินทุนที่เป็นธรรม และทั่วถึง

๔.๒ พัฒนาเมืองเศรษฐกิจชายแดนให้เป็นเมืองการค้าเมืองท่องเที่ยว และจุดเชื่อมโยงกับ พื้นที่เศรษฐกิจของประเทศเพื่อนบ้านและอาเซียนตอนใต้และพัฒนาเมืองยะลาเป็นศูนย์กลางเศรษฐกิจ ของภาคใต้ชายแดน โดยมีแนวทาง ได้แก่

(๑) พัฒนาโครงสร้างพื้นฐานและสิ่งอำนวยความสะดวกเพื่อพัฒนาเมืองชายแดน และเมืองศูนย์กลางเศรษฐกิจของภาค ให้เพียงพอและได้มาตรฐาน โดยพัฒนาโครงสร้างพื้นฐานและ สิ่งอำนวยความสะดวกบริเวณด่านชายแดน พื้นที่เศรษฐกิจบริเวณชายแดนและเมืองศูนย์กลางเศรษฐกิจ ให้เพียงพอและได้มาตรฐาน

(๒) ยกระดับการบริหารจัดการโลจิสติกส์เพื่อลดต้นทุนและเพิ่มความได้เปรียบ ในการแข่งขัน ส่งเสริมให้มีผู้ประกอบการและการลงทุนให้เป็นส่วนหนึ่งของห่วงโซ่การค้าการลงทุน ด้านการขนส่งและโลจิสติกส์ของประเทศ ภูมิภาคอาเซียนและระดับโลก สนับสนุนการปรับเปลี่ยนรูปแบบ การดำเนินธุรกิจในรูปแบบ B๒C (Business to Consumer) ผ่านช่องทางอิเล็กทรอนิกส์ได้อย่างมืออาชีพ พัฒนาเครือข่ายศูนย์กระจายสินค้าระดับภูมิภาค (Regional Distribution) เพื่อตอบสนองต่อความต้องการ ขนส่งแบบถึงผู้รับ (Door-to-Door) และพัฒนาการให้บริการคลังสินค้าพร้อมส่ง (Fulfillment)

(๓) พัฒนาเมืองยะลาให้เป็นเมืองน่าอยู่และศูนย์กลางเศรษฐกิจของภาค โดยการจัดทำแผนแม่บทเชิงพื้นที่เพื่อเป็นเมืองศูนย์กลางความเจริญของภาคและขับเคลื่อนการพัฒนาตามแผนแม่บท ที่กำหนด

(๔) พัฒนาการท่องเที่ยวทางธรรมชาติและวัฒนธรรมและเมืองเก่า โดยพัฒนา แหล่งท่องเที่ยว ระบบบริการพื้นฐานและสิ่งอำนวยความสะดวกให้เพียงพอ มีคุณภาพและได้มาตรฐาน ความปลอดภัย อนุรักษ์และฟื้นฟูแหล่งท่องเที่ยวทางธรรมชาติและแหล่งท่องเที่ยวทางวัฒนธรรม เมืองเก่า ปัตตานี ยกระดับมาตรฐานการให้บริการเพื่อรองรับการท่องเที่ยวตามวิถีปกติใหม่ (New Normal) พัฒนา กิจกรรมเพื่อส่งเสริมการท่องเที่ยวที่หลากหลาย ประชาสัมพันธ์และส่งเสริมการตลาด

(๕) พัฒนาเมืองท่องเที่ยวชายแดนและส่งเสริมธุรกิจต่อเนื่องการท่องเที่ยวที่ได้มาตรฐาน ความปลอดภัย โดยพัฒนาแหล่งท่องเที่ยวชายแดนที่มีศักยภาพให้มีบริการที่มีคุณภาพมาตรฐานปรับปรุง โครงสร้างพื้นฐานและสิ่งอำนวยความสะดวกให้เพียงพอและได้มาตรฐาน พัฒนาและสนับสนุนรูปแบบ การท่องเที่ยวที่หลากหลายสอดคล้องกับศักยภาพของพื้นที่ พัฒนาบุคลากรด้านการท่องเที่ยวให้มีศักยภาพ มาตรฐานความปลอดภัยภายใต้วิถีปกติใหม่ (New Normal) ส่งเสริมการจัดกิจกรรมต่าง ๆ เพื่อกระตุ้น การท่องเที่ยว

(๖) พัฒนาและส่งเสริมธุรกิจการค้า การลงทุนบริเวณเมืองชายแดน โดยเร่งรัด การพัฒนาพื้นที่เขตเศรษฐกิจพิเศษราวีวาสให้เป็นฐานเศรษฐกิจใหม่ของภาค เพื่อรองรับการค้าการลงทุนทั้ง ในและต่างประเทศ และพัฒนาพื้นที่เพื่อรองรับการขยายตัวของการค้าการลงทุนบริเวณเมืองชายแดน และ การจัดตั้งตลาดกลางสินค้าเกษตรเมืองชายแดนและกำหนดมาตรการพิเศษเพื่อจูงใจด้านการลงทุน

๔.๓ ยกระดับคุณภาพชีวิต รายได้ การศึกษา สมรรถนะแรงงาน และสาธารณสุขเพื่อวิถีชีวิต ที่ยั่งยืนและสันติสุข พัฒนาอาชีพเพื่อยกระดับรายได้โดยเฉพาะครัวเรือนยากจนและผู้ด้อยโอกาส เด็กและ เยาวชนมีการศึกษาที่มีคุณภาพ และพัฒนาวัยแรงงานซึ่งเป็นประชากรส่วนใหญ่ของภาคให้เป็นแรงงาน สมรรถนะสูง พัฒนาการให้บริการด้านสาธารณสุขที่มีคุณภาพและทั่วถึงและส่งเสริมการอยู่ร่วมกันภายใต้ สังคมพหุวัฒนธรรมด้วยวิถีชีวิตที่พึ่งตนเองได้อย่างยั่งยืนและสังคมสันติสุข โดยมีแนวทางการพัฒนา ดังนี้

(๑) พัฒนาและสนับสนุนยกระดับทักษะฝีมือแรงงาน โดยการพัฒนาทักษะฝีมือแรงงาน ให้ทั้งในระบบและนอกระบบการศึกษาให้เป็นแรงงานสมรรถนะสูง และรองรับการทำงานรูปแบบใหม่ จัดทำระบบข้อมูลด้านกำลังคนแบบบูรณาการเพื่อพัฒนากำลังแรงงานแบบมุ่งเป้า เพื่อให้การผลิตกำลัง แรงงานสอดคล้องกับความสามารถเฉพาะบุคคลและความต้องการของตลาดแรงงาน ส่งเสริมการ Re – Skill/Up Skill สาขาอาชีพที่เสี่ยงตกงานให้สอดคล้องกับความต้องการที่เปลี่ยนแปลงไปของ ตลาดแรงงานและสนับสนุนแรงงานที่มีศักยภาพเป็นผู้ประกอบการรุ่นใหม่

(๒) พัฒนาและยกระดับคุณภาพการศึกษา โดยสนับสนุนให้เด็กยากจนได้รับการศึกษาที่มี คุณภาพในระดับที่สูงกว่าการศึกษาภาคบังคับ ส่งเสริมการจัดการเรียนการสอนที่มีคุณภาพที่สอดคล้องกับ วิถีปกติใหม่ (New Normal) เพื่อเด็กมีโอกาสเข้าถึงระบบเทคโนโลยีดิจิทัลเพื่อการเรียนผ่านระบบออนไลน์ ได้อย่างมีประสิทธิภาพการเรียนในห้องเรียนที่สามารถดูแลสุขภาพอนามัยนักเรียนได้อย่างเข้มงวด (Social Distancing) สนับสนุนการศึกษาเพื่อประกอบอาชีพเพื่อสร้างกำลังคนที่มีสมรรถนะสูงขยายโอกาส ในการเข้าถึงแหล่งเรียนรู้ทั้งในและนอกห้องเรียน

(๓) ส่งเสริมการพัฒนาสุขภาพของประชาชนทุกวัย โดยการสนับสนุนสร้างความรู้ ความเข้าใจในการป้องกันและเฝ้าระวังการเกิดโรค การดูแลสุขภาพของสตรีตั้งครรภ์และทักษะ การเลี้ยงดูทารก การพัฒนาและสร้างระบบรับมือและปรับตัวต่อโรคอุบัติใหม่และโรคอุบัติซ้ำ สนับสนุน การเพิ่มประสิทธิภาพบริการของสถานพยาบาลทุกระดับและพัฒนาระบบบริการปฐมภูมิให้มีคุณภาพและ เชื่อมโยงทุกชุมชนและครัวเรือน พัฒนาระบบการแพทย์ฉุกเฉินและระบบส่งต่อผู้ป่วยที่มีประสิทธิภาพ การสนับสนุนกิจกรรมสุขภาพให้แก่วัยเด็กและเยาวชน รวมทั้งถ่ายทอดองค์ความรู้และส่งเสริมการรักษาโรค โดยใช้แพทย์ปัจจุบันควบคู่กับการพัฒนาการแพทย์ทางเลือกที่ใช้ภูมิปัญญาแพทย์พื้นบ้าน และการจัดตั้งศูนย์ ผลิตสมุนไพรของภาคเพื่อพัฒนาพืชสมุนไพรของท้องถิ่นให้ได้มาตรฐานผลิต

(๔) ส่งเสริมให้คนในชุมชนใช้วิถีชีวิตแบบยั่งยืน ส่งเสริมการประกอบอาชีพที่ครัวเรือน พึ่งพาตนเองได้ การใช้ประโยชน์ของทรัพยากรธรรมชาติที่สอดคล้องกับขีดความสามารถของระบบนิเวศน์ ประชาชนทุกกลุ่มสามารถเข้าถึงระบบคุ้มครองทางสังคมและบริการสวัสดิการของรัฐในทุกรูปแบบ ส่งเสริม

ให้ชุมชนมีส่วนร่วมในการผลิตและการใช้พลังงานทดแทนเพื่อสร้างความมั่นคงด้านพลังงานและลดต้นทุนการผลิต

(๕) ส่งเสริมเศรษฐกิจชุมชนให้มีความเข้มแข็ง ส่งเสริมวิสาหกิจชุมชนที่มีศักยภาพให้มีการเติบโตอย่างต่อเนื่อง รวมทั้งพัฒนาผู้ประกอบการและ SMEs ตลอดจนส่งเสริมการพัฒนาธุรกิจ Startup และส่งเสริมการนำเทคโนโลยีดิจิทัลและประยุกต์ภูมิปัญญาท้องถิ่นมาใช้ในการกระบวนการผลิตและการตลาด เพื่อสร้างสินค้าชุมชน ส่งเสริมและพัฒนาตลาดสินค้าชุมชน/ตลาดกลางเพื่อรวบรวมและจำหน่ายสินค้า ท้องถิ่นการพัฒนาความร่วมมือกับห้างค้าปลีก ซูเปอร์มาร์เก็ตเพื่อการกระจายสินค้าและผลิตภัณฑ์ ของสถาบันเกษตรกร พัฒนาการท่องเที่ยวชุมชนให้มีการบริการที่ได้มาตรฐาน ประยุกต์ใช้ภูมิปัญญาชุมชน วิถีชีวิตต่อยอดการพัฒนาผลิตภัณฑ์เป็นของฝากของที่ระลึก รวมทั้งพัฒนาโครงสร้างพื้นฐานและสิ่งอำนวยความสะดวกเพื่อสนับสนุนการเติบโตของเศรษฐกิจชุมชน เป็นต้น

(๖) สร้างความเข้มแข็งของสังคมพหุวัฒนธรรม โดยสร้างความเข้าใจและการยอมรับ ในการอยู่ร่วมกันของสังคมพหุวัฒนธรรมเพื่อการอยู่ร่วมกันอย่างสันติสุข อนุรักษ์ พื้นฟูและรักษาอัตลักษณ์ วัฒนธรรมท้องถิ่นที่หลากหลาย สนับสนุนกิจกรรมการแลกเปลี่ยนวัฒนธรรม รวมทั้งสร้างความเข้มแข็ง ของสถาบันทางศาสนาเพื่อเผยแพร่หลักคำสอนที่ดีงามให้แก่ประชาชน สร้างเครือข่ายการมีส่วนร่วม ของชุมชนในการดูแลรักษาความปลอดภัยของชุมชนและท้องถิ่น เพื่อป้องกันและแก้ไขปัญหาความ ไม่สงบในภาค

๔.๔ อนุรักษ์และฟื้นฟูทรัพยากรธรรมชาติและสิ่งแวดล้อมเพื่อเป็นฐานการผลิตของภาคและการบริหารจัดการสิ่งแวดล้อมเพื่อลดความเสี่ยงจากภัยธรรมชาติ

(๑) อนุรักษ์และฟื้นฟูป่าต้นน้ำ ป่าชายเลน และพื้นที่ชุ่มน้ำเพื่อเพิ่มประสิทธิภาพ การจัดการฐานทรัพยากรธรรมชาติให้มีความอุดมสมบูรณ์รองรับการผลิตของภาค โดยเฉพาะทรัพยากร ดิน น้ำ ป่าไม้ ประมง และชายฝั่ง เพื่อเป็นปัจจัยการผลิตที่มีประสิทธิภาพ และใช้ประโยชน์จาก ความหลากหลายทางชีวภาพสร้างมูลค่าเพิ่มให้กับภาคการผลิตและบริการ ส่งเสริมให้มีระบบติดตามเฝ้าระวัง ระบบนิเวศของพื้นที่ชุ่มน้ำ ป่าพรุเพื่อลดความเสี่ยงต่อการเกิดไฟป่า ส่งเสริมการอนุรักษ์และฟื้นฟู ทรัพยากรธรรมชาติโดยชุมชนมีส่วนร่วมเพื่อให้เกิดความมั่นคงและยั่งยืน

(๒) พัฒนาระบบบริหารจัดการน้ำ ลุ่มน้ำเพื่อป้องกันความเสียหายพื้นที่เศรษฐกิจและ สร้างความมั่นคงด้านทรัพยากรน้ำ โดยใช้เทคโนโลยีสมัยใหม่ในการออกแบบระบบน้ำในลุ่มน้ำหลัก (ลุ่มน้ำปัตตานี แม่น้ำสายบุรี และลุ่มน้ำบางนรา) และพัฒนาระบบโครงข่ายของภาค พัฒนาปรับปรุง ประสิทธิภาพระบบกักเก็บน้ำและระบบกระจายน้ำเพื่อป้องกันและแก้ไขปัญหาอุทกภัย รวมทั้งจัดการ คุณภาพน้ำในแหล่งน้ำเพื่อการอุปโภค บริโภค อุตสาหกรรม และการเกษตร รวมทั้งส่งเสริมการมีส่วนร่วม ของชุมชนในการบริหารจัดการน้ำ จัดทำระบบเฝ้าระวังการเกิดภัยพิบัติและการเผชิญเหตุ และการฟื้นฟู หลังเกิดภัย

(๓) ป้องกันการกัดเซาะชายฝั่ง โดยส่งเสริมให้มีการบูรณาการเพื่อลดความเสี่ยง ของการกัดเซาะชายฝั่งในระยะยาว โดยการวางแผนพัฒนาพื้นที่ทุกระดับเพื่อป้องกันไม่ให้เกิดการเปลี่ยนแปลง การใช้ประโยชน์ที่ดินและสิ่งก่อสร้างในอนาคตส่งผลกระทบต่อภัยพิบัติเพิ่มขึ้น และสนับสนุน การใช้เทคโนโลยีและรูปแบบที่เหมาะสมในการจัดระเบียบกิจกรรมทางเศรษฐกิจและสิ่งปลูกสร้างบริเวณ พื้นที่ชายฝั่งทะเลและเพิ่มประสิทธิภาพระบบการจัดการภัยเพื่อลดผลกระทบต่อภัยกัดเซาะบริเวณชายฝั่ง

๔.๕ ตัวอย่างแผนงานสำคัญ

๔.๕.๑ แผนงานพัฒนาเพิ่มประสิทธิภาพการผลิตและเพิ่มมูลค่าผลิตภัณฑ์แปรรูปเกษตรเป็นสินค้ามูลค่าสูง

(๑) **สาระสำคัญ** ภาคใต้ชายแดนพึ่งพาการผลิตภาคเกษตรซึ่งส่วนใหญ่มีรูปแบบการผลิตเป็นแบบดั้งเดิม ทำให้ผลผลิตเฉลี่ยต่อไร่ต่ำและคุณภาพไม่ได้มาตรฐาน จำหน่ายเป็นวัตถุดิบหรือแปรรูปขั้นต้นที่มีมูลค่าต่ำ ดังนั้นจึงจำเป็นต้องการเพิ่มประสิทธิภาพการผลิตและยกระดับมาตรฐานสินค้าเกษตรขยายการผลิตให้เพียงพอต่อการเป็นวัตถุดิบสู่กระบวนการแปรรูประดับกลางน้ำหรือปลายน้ำเพื่อเป็นสินค้ามูลค่าสูง

(๒) ห่วงโซ่คุณค่า (Value Chain) ของแผนงาน

ต้นทาง	กลางทาง	ปลายทาง
<ul style="list-style-type: none"> ■ พัฒนาและสนับสนุนปัจจัยพื้นฐานการผลิต ■ ส่งเสริมและสนับสนุนการศึกษาวิจัยนวัตกรรมและเทคโนโลยี ■ พัฒนาแหล่งน้ำและระบบชลประทาน ■ เชื่อมโยงระบบคมนาคมและยกระดับโลจิสติกส์ ■ พัฒนาศักยภาพเกษตรกร/สถาบันเกษตรกร/เกษตรกรรุ่นใหม่ 	<ul style="list-style-type: none"> ■ ส่งเสริมการใช้ประโยชน์จากเทคโนโลยีฐานชีวภาพและนวัตกรรมเพื่อเพิ่มมูลค่าผลผลิตภาคการเกษตร ■ กำหนดมาตรฐานคุณภาพสินค้าเกษตรอย่างเหมาะสมและมาตรฐานการตรวจสอบผลผลิตการเกษตร 	<ul style="list-style-type: none"> ■ ส่งเสริมและสนับสนุนด้านการตลาดการกระจายสินค้าและการจัดจำหน่าย อาทิ การทำ Platform ออนไลน์ Outlet farm ขยายตลาดใหม่ ๆ ■ ส่งเสริมและสนับสนุนการพัฒนาตราสินค้าเกษตร (Branding) ■ ส่งเสริมการสร้างภาพลักษณ์ภาพจำการรับรู้ของผู้บริโภค
ต้นทาง	กลางทาง	ปลายทาง
<ul style="list-style-type: none"> ■ สนับสนุนการเข้าถึงแหล่งเงินทุน อาทิ เงินกู้ดอกเบี้ยต่ำ 	<ul style="list-style-type: none"> ■ พัฒนาและส่งเสริมอุตสาหกรรมแปรรูปสินค้าเกษตรเพื่อเพิ่มมูลค่าและเป็นมิตรกับสิ่งแวดล้อม ■ ส่งเสริมสนับสนุนการใช้ประโยชน์ต่อเนื่องจากผลพลอยได้ของสินค้าเกษตร ■ สนับสนุนมาตรการลงทุนในพื้นที่ ■ พัฒนากำลังแรงงาน โดยการพัฒนาหลักสูตรการศึกษาให้สอดคล้องกับการพัฒนาอุตสาหกรรมการผลิต 	*

๔.๕.๒ แผนงานพัฒนาเมืองชายแดนให้เป็นศูนย์กลางเมืองการค้าเมืองท่องเที่ยวของภาค

(๑) **สาระสำคัญ** ภาคใต้ชายแดนมีศักยภาพด้านที่ตั้งโดยมีพรมแดนและโครงข่ายคมนาคมเชื่อมโยงในจังหวัดนราธิวาสกับรัฐกลันตันของประเทศมาเลเซีย และจังหวัดยะลากับรัฐเปรักและรัฐเคดาห์และพัฒนาเมืองชายแดนตามกรอบความร่วมมือระหว่างประเทศร่วมกันมาอย่างต่อเนื่อง โดยเฉพาะการพัฒนาเมืองเศรษฐกิจชายแดนที่เป็นเมืองการค้าการลงทุนและเมืองท่องเที่ยว และการพัฒนาเขตเศรษฐกิจพิเศษจังหวัดนราธิวาสและเมืองศูนย์กลางเศรษฐกิจของภาค ดังนั้นจึงจำเป็นต้องพัฒนาในด้านต่าง ๆ เพื่อให้เมืองเศรษฐกิจชายแดนมีการเติบโตและเป็นฐานเศรษฐกิจที่มั่นคงของภาค

(๒) ห่วงโซ่คุณค่า (Value Chain) ของแผนงาน

ต้นทาง	กลางทาง	ปลายทาง
<ul style="list-style-type: none"> ■ พัฒนาระบบโครงสร้างพื้นฐาน โครงข่ายคมนาคม และเชื่อมโยงระบบขนส่งสาธารณะให้มีความสะดวกสบายปลอดภัย ■ เชื่อมโยงเส้นทางการท่องเที่ยวกับประเทศเพื่อนบ้าน ■ ส่งเสริมการพัฒนาเศรษฐกิจพิเศษชายแดน (SEZ) ■ พัฒนาศักยภาพบุคลากรด้านการท่องเที่ยวรวมทั้งผู้ประกอบการ อาทิ ต่อยอดความรู้ในธุรกิจโลจิสติกส์เพื่อยกระดับ ■ ส่งเสริมการเข้าถึงแหล่งเงินทุน อาทิ เงินกู้ดอกเบี้ยต่ำสำหรับผู้ประกอบการ 	<ul style="list-style-type: none"> ■ ยกระดับบริการและปลอดภัย สร้างความประทับใจนักท่องเที่ยว ■ พิจารณาระบบบริหารจัดการเพื่อส่งเสริมการท่องเที่ยวและการค้าชายแดนโดยเทคโนโลยีสารสนเทศ ■ ส่งเสริมกิจกรรมการท่องเที่ยวที่หลากหลายและสอดคล้องกับศักยภาพของพื้นที่ อาทิ การท่องเที่ยวทางวัฒนธรรม สถาปัตยกรรมเมืองเก่า การท่องเที่ยวเชิงประวัติศาสตร์ การท่องเที่ยววิถีชุมชน ■ การเพิ่มประสิทธิภาพการบริหารจัดการเพื่อพัฒนาการค้าและการท่องเที่ยวชายแดน 	<ul style="list-style-type: none"> ■ ส่งเสริมและสนับสนุนด้านการตลาดและประชาสัมพันธ์การค้าและการท่องเที่ยวชายแดน ■ ส่งเสริมการจัดกิจกรรมกระตุ้นการซื้อขาย อาทิ งานมหกรรมการค้าชายแดน ■ สร้างภาพลักษณ์ การรับรู้ความโดดเด่นของแหล่งท่องเที่ยวที่น่าสนใจสำหรับกลุ่มเป้าหมายแต่ละช่วงวัย

๓.๒ แผนพัฒนากลุ่มจังหวัดภาคใต้ชายแดน (พ.ศ. ๒๕๖๖ - ๒๕๗๐)

เป้าหมายการพัฒนาของกลุ่มจังหวัด “ศูนย์กลางการเกษตร การท่องเที่ยวและอุตสาหกรรมการค้าชายแดน บนสังคมพหุวัฒนธรรมเข้มแข็งอย่างยั่งยืน”

เป้าหมายและตัวชี้วัดความสำเร็จ

■ เป้าหมายรวม

การขยายตัวทางเศรษฐกิจภาคการเกษตร ท่องเที่ยว อุตสาหกรรม และการค้าชายแดนของกลุ่มจังหวัดเพิ่มขึ้น และการลดความเหลื่อมล้ำ

■ ตัวชี้วัดความสำเร็จ

- ๑) อัตราการขยายตัวมูลค่าผลิตภัณฑ์มวลรวมของกลุ่มจังหวัดภาคใต้ชายแดนเพิ่มขึ้น
- ๒) สัมประสิทธิ์การกระจายรายได้ของกลุ่มจังหวัดภาคใต้ชายแดนลดลง

ประเด็นการพัฒนา กลุ่มจังหวัด ๕ ปี (พ.ศ. ๒๕๖๖ - ๒๕๗๐)

๑. พัฒนาคุณภาพการผลิตและการแปรรูปสินค้าเกษตรหลักของกลุ่มจังหวัด
๒. ส่งเสริมศักยภาพภาคอุตสาหกรรม การค้าการลงทุนและการค้าชายแดนเพื่อรองรับการขยายตัวทางเศรษฐกิจ
๓. พัฒนาภาคการท่องเที่ยวและบริการบนฐานภูมิปัญญา วัฒนธรรมและทรัพยากรธรรมชาติที่มีคุณภาพ
๔. พัฒนาและยกระดับคุณภาพชีวิตของประชาชนและแก้ไขปัญหาความยากจนเพื่อลดความเหลื่อมล้ำ

ประเด็นการพัฒนาที่ ๑ พัฒนาคุณภาพการผลิตและการแปรรูปสินค้าเกษตรหลักของกลุ่มจังหวัด

๑. วัตถุประสงค์

- ๑) เพื่อลดปัญหาความยากจนของเกษตรกรโดยส่งเสริมการทำเกษตรประณีต เกษตรผสมผสาน เกษตรแปลงใหญ่
- ๒) เพื่อเพิ่มมูลค่าผลผลิตทางการเกษตร ปศุสัตว์ ประมง โดย ส่งเสริมการแปรรูป ยกระดับอุตสาหกรรม และพัฒนาระบบตลาด
- ๓) เพื่อยกระดับความยั่งยืนด้านเศรษฐกิจ โดยการขับเคลื่อนโมเดลเศรษฐกิจ BCG (เศรษฐกิจชีวภาพ เศรษฐกิจหมุนเวียน เศรษฐกิจสีเขียว)

๒. แนวทางการพัฒนา

- ๑) พัฒนาศักยภาพการผลิตสินค้าภาคเกษตรเพื่อเพิ่มมูลค่า สินค้าเกษตรหลักของกลุ่มจังหวัด เช่น ยางพารา ปาล์ม ผลไม้ โดยเน้นการพัฒนาตลอดห่วงโซ่คุณค่าการผลิต
- ๒) ส่งเสริมเกษตรกรรายย่อยปรับระบบการผลิตเพื่อการพึ่งตนเองโดยส่งเสริมการทำวนเกษตร เกษตรผสมผสาน การปลูกพืชหรือทำปศุสัตว์ร่วมยาง ปาล์มของเกษตรกรที่ทำเกษตรเชิงเดี่ยว เช่น ยางพารา ปาล์มน้ำมัน
- ๓) การส่งเสริมและยกระดับการเลี้ยงปศุสัตว์และการแปรรูปของเกษตรกรรายย่อยสู่การเลี้ยงเชิงพาณิชย์เพิ่มขึ้น โดยเฉพาะ (โคเนื้อ แพะ ไก่เบตง)
- ๔) เพิ่มประสิทธิภาพการผลิตและเพิ่มมูลค่าผลผลิตยางพารา
- ๕) เพิ่มประสิทธิภาพการผลิตและเพิ่มมูลค่าผลผลิตปาล์มน้ำมัน
- ๖) เพิ่มประสิทธิภาพการผลิตและเพิ่มมูลค่าผลผลิตไม้ผลและมะพร้าว
- ๗) ยกระดับอุตสาหกรรมประมง การเพาะเลี้ยงกุ้งและสัตว์น้ำชายฝั่ง
- ๘) ยกระดับอุตสาหกรรมอาหารฮาลาลจากวัตถุดิบการเกษตรในพื้นที่
- ๙) พัฒนาผู้ประกอบการธุรกิจ SMEs ให้มีความสามารถแข่งขันได้ ให้เข้าถึงแหล่งทุนและสนับสนุนเงินทุนดอกเบี้ยต่ำ

ประเด็นการพัฒนาที่ ๒ พัฒนาและยกระดับการท่องเที่ยว

๑. วัตถุประสงค์

เพื่อยกระดับการท่องเที่ยว การค้าชายแดนโดยเชื่อมโยงพื้นที่เศรษฐกิจของประเทศเพื่อนบ้านและอาเซียน

๒. แนวทางการพัฒนา

- ๑) พัฒนาการท่องเที่ยวทางธรรมชาติ ท่องเที่ยวเชิงวัฒนธรรมและเมืองเก่า โดยการพัฒนาโครงสร้างพื้นฐาน สิ่งอำนวยความสะดวกและพัฒนาแหล่งท่องเที่ยวให้ได้มาตรฐาน
 - ๒) พัฒนาศักยภาพบุคลากรที่เกี่ยวข้องกับการท่องเที่ยวกระแสหลักและการท่องเที่ยวโดยชุมชน ส่งเสริมการตลาดและประชาสัมพันธ์โดยใช้เทคโนโลยีที่ทันสมัย
 - ๓) พัฒนาเมืองท่องเที่ยวชายแดน เมืองสุโขทัย-ลพบุรีและเมืองเบตง ให้เป็นเมืองการค้าและเมืองท่องเที่ยวชายแดนที่เชื่อมโยงกับประเทศกลุ่มอาเซียนและกลุ่มประเทศมุสลิม
- ประเด็นการพัฒนาที่ ๓ พัฒนาเศรษฐกิจและส่งเสริมอุตสาหกรรมการค้าชายแดน**

๑. วัตถุประสงค์

เพื่อยกระดับการท่องเที่ยว การค้าชายแดนโดยเชื่อมโยงพื้นที่เศรษฐกิจของประเทศเพื่อนบ้านและอาเซียน

๒. แนวทางการพัฒนา

- ๑) พัฒนาโครงสร้างพื้นฐานและสิ่งอำนวยความสะดวกในการพัฒนาด้านชายแดนพื้นที่เศรษฐกิจพิเศษ
 - ๒) ส่งเสริมอุตสาหกรรมเกษตรแปรรูปที่สำคัญของกลุ่มจังหวัด และพัฒนาเมืองชายแดนเพื่อเชื่อมโยงการตลาดและการท่องเที่ยวกับพื้นที่ภาคใต้และการพัฒนาเศรษฐกิจของประเทศมาเลเซียและสิงคโปร์ กลุ่มอาเซียนและกลุ่มประเทศมุสลิม
 - ๓) พัฒนาเมืองสุโขทัย-ลพบุรีและเมืองเบตงให้เป็นเมืองการค้าและเมืองท่องเที่ยวชายแดน
- ประเด็นการพัฒนาที่ ๔ ยกระดับคุณภาพชีวิต รายได้ การศึกษา สมรรถนะแรงงานและสาธารณสุขเพื่อวิถีชีวิตที่ยั่งยืนและสันติสุข**

๑. วัตถุประสงค์

เพื่อเพิ่มขีดความสามารถของทรัพยากรมนุษย์ทั้งทักษะฝีมือแรงงาน ระดับและคุณภาพการศึกษาโดยส่งเสริมการเรียนรู้ตลอดชีวิต รวมถึงการจัดการทรัพยากรธรรมชาติและสิ่งแวดล้อมและสร้างสังคมเข้มแข็งยั่งยืนด้วยทุนพหุวัฒนธรรมและการมีระบบสุขภาพที่ดี

๒. แนวทางการพัฒนา

- ๑) พัฒนาและยกระดับคุณภาพการศึกษา เพื่อประกอบอาชีพ
- ๒) ขยายโอกาสในการเข้าถึงแหล่งเรียนรู้ทั้งในและนอกห้องเรียน
- ๓) พัฒนาและสนับสนุนยกระดับทักษะฝีมือแรงงาน
- ๔) ส่งเสริมเศรษฐกิจชุมชนให้มีความเข้มแข็ง
- ๕) พัฒนาและสร้างระบบรับมือและปรับตัวต่อโรคอุบัติใหม่และโรคอุบัติซ้ำ
- ๖) สนับสนุนสร้างความรู้ความเข้าใจในการป้องกันและเฝ้าระวังการเกิดโรค การดูแลสุขภาพของสตรีตั้งครรภ์และทักษะการเลี้ยงดูทารก
- ๗) สนับสนุนให้กีฬาเป็นฐานในการสร้างวิถีชีวิตเพื่อสุขภาพ การอยู่ร่วมกันในสังคมพหุวัฒนธรรมและแก้ปัญหาสังคม

- ๘) ส่งเสริมลดปริมาณขยะจากต้นทางเพื่อนำไปสู่ Zero Waste
 ๙) เพิ่มประสิทธิภาพการใช้ประโยชน์จากขยะอินทรีย์
 ๑๐) เพิ่มประสิทธิภาพการจัดการขยะให้ถูกต้องตามหลักวิชาการ



๓.๓ แผนพัฒนาจังหวัดนราธิวาส (พ.ศ. ๒๕๖๖ - ๒๕๗๐)

เป้าหมายการพัฒนาจังหวัด “เศรษฐกิจมั่นคง การค้าเฟื่องฟู นราน่าอยู่ มุ่งสู่สันติสุขอย่างยั่งยืน”
 พันธกิจ (Mission)

๑. เสริมสร้างความเข้มแข็งทางเศรษฐกิจภาคการเกษตร อุตสาหกรรม การค้าการลงทุน การท่องเที่ยวและบริการ

๒. พัฒนาและยกระดับคุณภาพชีวิตของประชาชนและลดความเหลื่อมล้ำในสังคม

๓. เสริมสร้างความมั่นคงปลอดภัยชุมชนบนพื้นฐานสังคมพหุวัฒนธรรม

๔. บริหารจัดการทรัพยากรธรรมชาติและสิ่งแวดล้อมอย่างยั่งยืน

เป้าหมายและตัวชี้วัดความสำเร็จ

เป้าหมายรวม

๑) การเจริญเติบโตทางเศรษฐกิจของจังหวัดนราธิวาสขยายตัวเพิ่มขึ้น

๒) ความเหลื่อมล้ำด้านรายได้ของจังหวัดนราธิวาสลดลง

ตัวชี้วัดความสำเร็จ

๑) ผลิตภัณฑ์มวลรวมจังหวัดนราธิวาสขยายตัวเพิ่มขึ้น

๒) สัมประสิทธิ์ความไม่เสมอภาค (Gini Coefficient) ในการกระจายรายได้ของจังหวัด

นราธิวาสลดลง

ประเด็นการพัฒนาจังหวัด ๕ ปี (พ.ศ. ๒๕๖๖ - ๒๕๗๐)

- ๑) พัฒนาคุณภาพการผลิตและการแปรรูปภาคการเกษตรเพื่อสร้างมูลค่าเพิ่มให้กับสินค้าเกษตร
- ๒) ส่งเสริมศักยภาพภาคอุตสาหกรรม การค้าการลงทุนและการค้าชายแดนเพื่อรองรับการขยายตัวทางเศรษฐกิจ
- ๓) พัฒนาภาคการท่องเที่ยวและบริการบนฐานภูมิปัญญา วัฒนธรรม และทรัพยากรธรรมชาติที่มีคุณภาพ
- ๔) พัฒนาและยกระดับคุณภาพชีวิตประชาชนและแก้ไขปัญหาความยากจนเพื่อลดความเหลื่อมล้ำ
- ๕) เสริมสร้างความมั่นคงปลอดภัยและความเข้มแข็งให้กับชุมชนบนพื้นฐานสังคมพหุวัฒนธรรมอย่างสันติสุข
- ๖) บริหารจัดการทรัพยากรธรรมชาติและสิ่งแวดล้อมอย่างเป็นระบบเพื่อเป็นฐานการพัฒนาที่ยั่งยืน

ประเด็นการพัฒนาที่ ๑ พัฒนาคุณภาพการผลิตและการแปรรูปภาคการเกษตรเพื่อสร้างมูลค่าเพิ่มให้กับสินค้าเกษตร

๑. วัตถุประสงค์

- ๑) เพื่อยกระดับการผลิตทางการเกษตรให้มีคุณภาพมาตรฐานความปลอดภัยและส่งเสริมการใช้ประโยชน์จากความโดดเด่นและเอกลักษณ์ของสินค้าเกษตร
- ๒) เพื่อพัฒนาสินค้าเกษตรและการแปรรูปสินค้าเกษตร เพื่อสร้างมูลค่าและคุณค่าให้กับสินค้าเกษตร
- ๓) เพื่อส่งเสริมการพัฒนาระบบนิเวศของภาคเกษตรเพื่อสนับสนุนให้การพัฒนา มีการเติบโตอย่างต่อเนื่องและเข้มแข็ง

๒. แนวทางการพัฒนา

- ๑) เพิ่มประสิทธิภาพการผลิตและเพิ่มมูลค่าสินค้าเกษตรด้วยเทคโนโลยีและนวัตกรรม
- ๒) ส่งเสริมการแปรรูป การพัฒนาคุณภาพสินค้าเกษตร และการสร้างตราสินค้า
- ๓) เสริมสร้างความเข้มแข็งและยกระดับขีดความสามารถของเกษตรกรและสถาบันเกษตรกร
- ๔) พัฒนาโครงสร้างพื้นฐานสนับสนุนภาคการเกษตร
- ๕) พัฒนาระบบตลาดสินค้าเกษตรและช่องทางการจำหน่ายสินค้าเกษตรที่หลากหลาย
- ๖) บริหารจัดการฐานทรัพยากรทางการเกษตรอย่างสมดุลและยั่งยืน

ประเด็นการพัฒนาที่ ๒ ส่งเสริมศักยภาพภาคอุตสาหกรรม การค้าการลงทุนและการค้าชายแดนเพื่อรองรับการขยายตัวทางเศรษฐกิจ

๑. วัตถุประสงค์

- ๑) เพื่อเพิ่มการเจริญเติบโตทางเศรษฐกิจและการลงทุนในเขตเศรษฐกิจพิเศษ
- ๒) เพื่อการพัฒนาศักยภาพผู้ประกอบการ วิสาหกิจขนาดกลางและขนาดย่อมและวิสาหกิจชุมชนในการผลิตผลิตภัณฑ์ชุมชนบนฐานเศรษฐกิจสร้างสรรค์และอัตลักษณ์ท้องถิ่น
- ๓) เพื่อพัฒนาความพร้อมของพื้นที่ สร้างบรรยากาศส่งเสริมการค้า การลงทุนอุตสาหกรรมเพื่อมุ่งสู่เขตเศรษฐกิจพิเศษที่ดีและทันสมัย

๒. แนวทางการพัฒนา

- ๑) เพิ่มประสิทธิภาพการผลิต การแปรรูป และเพิ่มมูลค่าการผลิตภาคอุตสาหกรรมที่ได้มาตรฐาน

๒) ยกระดับขีดความสามารถของผู้ประกอบการ วิสาหกิจขนาดกลางและขนาดย่อมและวิสาหกิจชุมชน

๓) พัฒนาโครงสร้างพื้นฐานและสิ่งอำนวยความสะดวก โครงข่ายคมนาคมขนส่งและโลจิสติกส์

๔) สร้างโอกาสเข้าถึงตลาด ขยายช่องทางการค้าเชื่อมโยงทั้งตลาดภายในและระหว่างประเทศ บนฐานเศรษฐกิจดิจิทัล

๕) พัฒนาเขตเศรษฐกิจพิเศษ และเมืองการค้าชายแดน

๖) ส่งเสริมการค้าการลงทุนและสนับสนุนธุรกิจการค้าชายแดนและระหว่างประเทศ

ประเด็นการพัฒนาที่ ๓ พัฒนาภาคการท่องเที่ยวและบริการบนฐานภูมิปัญญา วัฒนธรรมและทรัพยากรธรรมชาติที่มีคุณภาพ

๑. วัตถุประสงค์

๑) เพื่อยกระดับขีดความสามารถในการแข่งขันด้านการท่องเที่ยวและบริการของนราธิวาส

๒) เพื่อพัฒนาการท่องเที่ยวอย่างยั่งยืนบนพื้นฐานอัตลักษณ์และวิถีไทย

๓) เพื่อเพิ่มมูลค่าทางเศรษฐกิจ กระจายรายได้และผลประโยชน์จากอุตสาหกรรมท่องเที่ยวอย่างสมดุล

๒. แนวทางการพัฒนา

๑) พัฒนาคุณภาพแหล่งท่องเที่ยว โครงสร้างพื้นฐานและสิ่งอำนวยความสะดวกเพื่อรองรับการขยายตัวของอุตสาหกรรมการท่องเที่ยว

๒) ส่งเสริมกิจกรรมการท่องเที่ยวและบริการรูปแบบใหม่ที่มีความเชื่อมโยงกับทุนทางวัฒนธรรมและภูมิปัญญาท้องถิ่น

๓) พัฒนาสินค้าและบริการการท่องเที่ยวโดดเด่นเป็นเอกลักษณ์ของแต่ละท้องถิ่น

๔) พัฒนานุเคราะห์ด้านการท่องเที่ยว ผู้ประกอบการท่องเที่ยวและสนับสนุนการมีส่วนร่วมของประชาชน ในการพัฒนาการท่องเที่ยว

๕) พัฒนาระบบข้อมูลเชื่อมโยงเครือข่ายด้านการท่องเที่ยวและส่งเสริมการตลาดและประชาสัมพันธ์

ประเด็นการพัฒนาที่ ๔ พัฒนาและยกระดับคุณภาพชีวิตของประชาชนและแก้ไขปัญหาความยากจนเพื่อลดความเหลื่อมล้ำ

๑. วัตถุประสงค์

๑) เพื่อยกระดับคุณภาพชีวิต สมรรถนะแรงงาน รายได้ การศึกษาและสาธารณสุข เพื่อวิถีชีวิตที่ยั่งยืนและสันติสุข

๒) เพื่อส่งเสริมความเข้มแข็งทางเศรษฐกิจและสังคมให้กับชุมชน

๓) เพื่อพัฒนาโครงสร้างพื้นฐานและสิ่งอำนวยความสะดวกแก่ประชาชนอย่างทั่วถึง

๒. แนวทางการพัฒนา

๑) พัฒนาและยกระดับคุณภาพการศึกษา

๒) ส่งเสริมการพัฒนาสุขภาวะของประชาชนทุกวัย

๓) สร้างโอกาสแก่ผู้สูงวัย ผู้ด้อยโอกาส กลุ่มเปราะบาง ให้มีคุณภาพชีวิตที่ดีและพึ่งตนเองได้

๔) สร้างความเข้มแข็งของสังคมพหุวัฒนธรรม

๕) สร้างความเข้มแข็งทางเศรษฐกิจให้กับชุมชน

๖) พัฒนาโครงสร้างพื้นฐานและระบบสาธารณูปโภคเพื่อหนุนเสริมคุณภาพชีวิตแก่ประชาชน

**ประเด็นการพัฒนาที่ ๕ เสริมสร้างความมั่นคงปลอดภัยและความเข้มแข็งให้กับชุมชน
บนพื้นฐานสังคมพหุวัฒนธรรมอย่างสันติสุข**

๑. วัตถุประสงค์

- ๑) เพื่อเสริมสร้างความมั่นคงปลอดภัยในชีวิตและทรัพย์สินให้กับประชาชน
- ๒) เพื่อส่งเสริมความสามัคคี ความปรองดอง สมานฉันท์ ปกป้องและเชิดชูสถาบันพระมหากษัตริย์
- ๓) เพื่อเสริมสร้างความเข้มแข็งของหมู่บ้านและชุมชนในการจัดการตนเองให้มีความปลอดภัยสงบเรียบร้อยและมีความมั่นคงในพื้นที่

๒. แนวทางการพัฒนา

- ๑) เสริมสร้างความเข้มแข็งของชุมชนโดยน้อมนำหลักปรัชญาของเศรษฐกิจพอเพียง มาใช้ปฏิบัติ
- ๒) ส่งเสริมและพัฒนาขีดความสามารถในการบริหารจัดการหมู่บ้าน/ชุมชนให้มีความปลอดภัยสงบเรียบร้อยและมีความมั่นคง
- ๓) ส่งเสริมความสามัคคี ความปรองดอง สมานฉันท์ ปกป้องและเชิดชูสถาบันพระมหากษัตริย์
- ๔) เพิ่มประสิทธิภาพการป้องกันปราบปรามการกระทำผิดกฎหมาย
- ๕) ป้องกันและแก้ไขปัญหาเสพติด
- ๖) ส่งเสริมและพัฒนาศูนย์ดำรงธรรมให้ทำงานอย่างมีประสิทธิภาพ

**ประเด็นการพัฒนาที่ ๖ บริหารจัดการทรัพยากรธรรมชาติและสิ่งแวดล้อมอย่างเป็นระบบ
เพื่อเป็นฐานการพัฒนาที่ยั่งยืน**

๑. วัตถุประสงค์

- ๑) เพื่ออนุรักษ์ พื้นฟูทรัพยากรธรรมชาติและสิ่งแวดล้อมให้เกิดความยั่งยืน
- ๒) เพื่อป้องกันและลดความเสี่ยง ความเสียหายและผลกระทบจากภัยธรรมชาติและ การเปลี่ยนแปลงสภาพภูมิอากาศ
- ๓) เพื่อบริหารจัดการและใช้ประโยชน์จากทรัพยากรธรรมชาติและสิ่งแวดล้อมอย่างมีประสิทธิภาพและสมดุล

๒. แนวทางการพัฒนา

- ๑) เพิ่มศักยภาพการบริหารจัดการขยะมูลฝอยและของเสียอันตรายชุมชน
- ๒) พัฒนาโครงสร้างพื้นฐานสนับสนุนการบริหารจัดการลุ่มน้ำทั้งระบบและแหล่งน้ำต้นทุน
- ๓) อนุรักษ์และฟื้นฟูทรัพยากรป่าไม้ ทรัพยากรทางทะเลและชายฝั่งและรักษาความหลากหลายทางชีวภาพ
- ๔) เพิ่มประสิทธิภาพในการป้องกันภัยพิบัติและภัยธรรมชาติ
- ๕) ส่งเสริมและสนับสนุนการใช้พลังงานทดแทน และการอนุรักษ์พลังงาน
- ๖) ส่งเสริมการผลิตและการบริโภคตามแนวทางเศรษฐกิจหมุนเวียนที่เป็นมิตรต่อสิ่งแวดล้อม



๔) ยุทธศาสตร์การพัฒนาขององค์กรปกครองส่วนท้องถิ่นในเขตจังหวัดนครราชสีมา
 วิสัยทัศน์องค์กรปกครองส่วนท้องถิ่นในเขตจังหวัดนครราชสีมา
 “บริการสาธารณะครอบคลุม เศรษฐกิจมั่นคง ประชาชนมั่งคั่ง ท้องถิ่นพัฒนานำสังคมสู่ความยั่งยืน”

(๑) ยุทธศาสตร์การพัฒนา ๗ ด้าน

(๑) ด้านโครงสร้างพื้นฐาน ประกอบด้วย ๕ กลยุทธ์

- ๑.๑ บุกเบิก สร้าง ปรับปรุง บำรุงรักษาเส้นทางคมนาคมทางบก ทางน้ำ สะพาน เขื่อน ระบบระบายน้ำ
- ๑.๒ สร้างและปรับปรุงแหล่งน้ำอุปโภค บริโภค
- ๑.๓ จัดทำผังเมืองรวมจังหวัด ผังเมืองและผังตำบล
- ๑.๔ พัฒนาและปรับปรุงระบบจราจร
- ๑.๕ จัดให้มีไฟฟ้าและระบบโทรคมนาคมอย่างทั่วถึง

(๒) ด้านงานส่งเสริมคุณภาพชีวิต ประกอบด้วย ๗ กลยุทธ์

- ๒.๑ ส่งเสริมและสนับสนุนการสร้างงานสร้างอาชีพแบบยั่งยืนให้กับประชาชน
 ในท้องถิ่น
- ๒.๒ ส่งเสริมงานด้านสังคมสงเคราะห์และสวัสดิการชุมชนแก่ผู้ด้อยโอกาสทางสังคม
- ๒.๓ ส่งเสริมการศึกษาทั้งใน นอกระบบและตามอัธยาศัย โดยสนับสนุนให้ประชาชนมีส่วนร่วมในการจัดการศึกษา
- ๒.๔ สนับสนุนการป้องกันและแก้ไขปัญหายาเสพติด
- ๒.๕ ส่งเสริมด้านการออกกำลังกาย การกีฬา และนันทนาการ
- ๒.๖ ส่งเสริมสุขภาพ ควบคุมและป้องกันโรค รักษาฟื้นฟูสมรรถภาพ และพัฒนาระบบบริการสาธารณสุข
- ๒.๗ ส่งเสริมสนับสนุนการพัฒนาคุณภาพชีวิตของประชาชน

(๓) ด้านการจัดระเบียบชุมชน/สังคม และการรักษาความสงบเรียบร้อย

ประกอบด้วย ๔ กลยุทธ์

๓.๑ ส่งเสริมให้ความรู้ความเข้าใจแก่ประชาชนเกี่ยวกับการเมือง การปกครองระบบประชาธิปไตย

๓.๒ พัฒนาศักยภาพของท้องถิ่นในการป้องกันและบรรเทาสาธารณภัยตลอดจนการรักษาความสงบเรียบร้อยในท้องถิ่น

๓.๓ เสริมสร้างความเข้มแข็งของชุมชนให้มีส่วนร่วมในการรักษาความสงบเรียบร้อยในท้องถิ่น

๓.๔ ส่งเสริมให้ผู้นำศาสนาเข้ามามีบทบาทเพื่อเพิ่มศักยภาพในการแก้ปัญหาความมั่นคง

(๔) ด้านการวางแผน การส่งเสริมการลงทุนพาณิชย์กรรม และการท่องเที่ยว

ประกอบด้วย ๕ กลยุทธ์

๔.๑ ส่งเสริมการตลาด การค้า การลงทุนในท้องถิ่น และเมืองชายแดน

๔.๒ ส่งเสริมระบบเศรษฐกิจชุมชน และผลิตภัณฑ์ในท้องถิ่น

๔.๓ ส่งเสริมการค้าออนไลน์ผ่านดิจิทัลแพลตฟอร์ม

๔.๔ ส่งเสริมให้ประชาชนยึดหลักเศรษฐกิจพอเพียง

๔.๕ ส่งเสริมโครงการตามแนวพระราชดำริ

๔.๖ พัฒนาส่งเสริมการท่องเที่ยวและแหล่งท่องเที่ยวเชิงอนุรักษ์

(๕) ด้านการบริหารจัดการและการอนุรักษ์ทรัพยากรธรรมชาติและสิ่งแวดล้อม

ประกอบด้วย ๕ กลยุทธ์

๕.๑ อนุรักษ์และฟื้นฟูทรัพยากรธรรมชาติและสิ่งแวดล้อม

๕.๒ ส่งเสริม สนับสนุนให้ประชาชนในชุมชนมีจิตสำนึกในการร่วมกันอนุรักษ์ทรัพยากรธรรมชาติและสิ่งแวดล้อม

๕.๓ ปรับปรุงภูมิทัศน์ในชุมชนและเมือง

๕.๔ จัดทำระบบกำจัดขยะและสิ่งปฏิกูลตลอดจนระบบบำบัดน้ำเสีย

๕.๕ ส่งเสริมและสนับสนุนการใช้พลังงานทดแทน

(๖) ด้านศิลปะ วัฒนธรรม จารีตประเพณีและภูมิปัญญาท้องถิ่น ประกอบด้วย ๕ กลยุทธ์

๖.๑ ส่งเสริมการอนุรักษ์ ฟื้นฟู สืบทอดจารีตประเพณี ศิลปวัฒนธรรม

๖.๒ ส่งเสริมและสนับสนุนภูมิปัญญาท้องถิ่น และปราชญ์บุคคล

๖.๓ เสริมสร้างและทำนุบำรุงศาสนา ตลอดจนศิลปวัฒนธรรมท้องถิ่น

๖.๔ ส่งเสริมและสนับสนุนการอนุรักษ์โบราณวัตถุและโบราณสถานในท้องถิ่น

๖.๕ ส่งเสริมสนับสนุนการพัฒนาคุณธรรม จริยธรรม ของเด็ก เยาวชนและประชาชน

(๗) ด้านการบริหารจัดการตามหลักธรรมาภิบาล ประกอบด้วย ๖ กลยุทธ์

๗.๑ พัฒนาความรู้ความสามารถและคุณธรรมจริยธรรมแก่บุคลากรในองค์กร

๗.๒ พัฒนาปรับปรุงจัดหาเครื่องมือ เครื่องใช้ ตลอดจนสถานที่ในการปฏิบัติงาน

๗.๓ พัฒนาปรับปรุงระบบบริหารจัดการองค์กรตามหลักธรรมาภิบาล

๗.๔ ปรับปรุงและสร้างระบบการให้บริการที่ทันสมัย รวดเร็ว และมีประสิทธิภาพ

๗.๕ ส่งเสริมและสร้างทัศนคติที่ดีต่อการปฏิบัติงานเพื่อการบริการประชาชน

๗.๖ พัฒนาส่งเสริมระบบการประชาสัมพันธ์และเผยแพร่การดำเนินงานขององค์กร

๕. นโยบายของนายกองค์การบริหารส่วนจังหวัดนราธิวาส ประกอบด้วย ๙ นโยบาย ดังนี้

๑. ด้านการบริหารกิจการบ้านเมืองที่ดี
๒. ด้านการพัฒนาคุณภาพชีวิต
๓. ด้านการศึกษา
๔. ด้านเศรษฐกิจ อุตสาหกรรม การส่งเสริมอาชีพ และการสร้างรายได้
๕. ด้านโครงสร้างพื้นฐาน สาธารณูปโภค และสาธารณูปการ
๖. ด้านการจัดระเบียบชุมชน/สังคม และการรักษาความสงบเรียบร้อย
๗. ด้านการกีฬา นันทนาการ และการท่องเที่ยว
๘. ด้านศาสนา ศิลปะ วัฒนธรรม จารีตประเพณี และภูมิปัญญาท้องถิ่น
๙. ด้านทรัพยากรธรรมชาติและสิ่งแวดล้อม

นโยบายด้านที่ ๑ ด้านการบริหารกิจการบ้านเมืองที่ดี

เพื่อให้การปฏิบัติงานตามหน้าที่ขององค์การบริหารส่วนจังหวัด เป็นไปเพื่อประโยชน์สุขของประชาชน เกิดผลสัมฤทธิ์ต่อภารกิจอย่างมีประสิทธิภาพ และเกิดความคุ้มค่าในเชิงภารกิจ โดยใช้วิธีการบริหารกิจการบ้านเมืองที่ดี จึงมีนโยบายในการขับเคลื่อน ดังนี้

๑. สนับสนุนการปกครองในระบอบประชาธิปไตยอันมีพระมหากษัตริย์เป็นประมุข
๒. บริหารงานให้สอดคล้องกับนโยบายรัฐบาล วาระแห่งชาติ แผนพัฒนาเศรษฐกิจและสังคมแห่งชาติ แผนพัฒนากลุ่มจังหวัด แผนพัฒนาจังหวัด
๓. เปิดโอกาสให้ประชาชนเข้ามามีส่วนร่วมในการพัฒนาท้องถิ่น โดยร่วมแสดงความคิดเห็นร่วมกำหนดแนวทางการพัฒนาเพื่อสนองต่อปัญหาความต้องการของประชาชนอย่างแท้จริง
๔. สร้างเครือข่ายความร่วมมือ ความเข้มแข็งทางสังคมเพื่อพลังในการพัฒนาจังหวัด
ในลักษณะพหุภาคี
๕. ปรับปรุงโครงสร้างองค์การบริหารส่วนจังหวัดนราธิวาส ให้พร้อมที่จะรองรับการปฏิบัติภารกิจตามอำนาจหน้าที่ในเชิงรุกอย่างมีประสิทธิภาพ ประสิทธิผล ประหยัด และคุ้มค่า
๖. ปรับปรุงประสิทธิภาพการบริการประชาชน โดยการจัดให้มีบุคลากรและเครื่องมือที่เหมาะสมทันสมัย เพียงพอต่อการแก้ไขปัญหาและบริการประชาชนในพื้นที่ให้ได้รับความสะดวกรวดเร็วทันท่วงที โดยการนำเทคโนโลยีสมัยใหม่ที่ทันสมัยมาใช้ในการบริหารจัดการ
๗. การให้มีบริการด้านข้อมูลข่าวสารและสารสนเทศ ผ่านระบบอินเทอร์เน็ตอย่างมีประสิทธิภาพ
๘. ส่งเสริม สนับสนุนการจัดทำและประสานแผนพัฒนาขององค์กรปกครองส่วนท้องถิ่น เพื่อให้ระบบแผนพัฒนาท้องถิ่นเกิดผลเป็นรูปธรรม เช่น การสนับสนุนโครงการพัฒนาที่เกินศักยภาพขององค์กรปกครองส่วนท้องถิ่นระดับล่าง
๙. ยึดหลักการบริหารในระบบคุณธรรม และการบริหารกิจการบ้านเมืองที่ดี

นโยบายด้านที่ ๒ ด้านการพัฒนาคุณภาพชีวิต

การพัฒนาคุณภาพชีวิตเป็นการสร้างรากฐานของระดับการดำรงชีวิตของคนให้ดีขึ้นสร้างให้เกิดมาตรฐานของคุณภาพชีวิตของประชาชน โดยมีเป้าหมายหลักในการพัฒนาคุณภาพชีวิตของประชาชน ดังนี้

๑. พัฒนาคุณภาพชีวิตของประชาชนให้มีคุณภาพชีวิตที่ดี มีสุขภาพพลานามัยที่สมบูรณ์ แข็งแรง ปราศจากโรคภัยไข้เจ็บตามอัตรภาพ โดยการร่วมมือกับส่วนราชการ องค์กรปกครองส่วนท้องถิ่นอื่น
๒. ส่งเสริมและสนับสนุน ประชาชนจังหวัดนราธิวาส ก้าวสู่สังคมแห่งคุณภาพ โดยให้ความสำคัญกับการสร้างให้เกิดความเสมอภาคในสังคม เกิดความรู้สึกลดอดภัยในชีวิตและทรัพย์สินมีโอกาส ในการเรียนรู้ที่ต่อเนื่องส่งเสริม สนับสนุนการพัฒนาชุมชนและสังคมให้มีคุณภาพ
๔. ส่งเสริมสนับสนุนคุณภาพชีวิตเด็ก สตรี ผู้สูงอายุ ผู้พิการ ผู้ด้อยโอกาส และผู้ป่วยติดเตียง
๕. ส่งเสริมสนับสนุนกิจกรรมของผู้สูงอายุ ผู้พิการ ผู้ด้อยโอกาสและองค์กรภาคประชาสังคม
๖. ส่งเสริมสนับสนุนอุปกรณ์เพื่อสุขภาพพลานามัยของเด็ก เยาวชน ผู้สูงอายุ ผู้พิการ และผู้ด้อยโอกาส
๗. ส่งเสริม สนับสนุนการจัดการเครื่องมือและอุปกรณ์ เพื่อป้องกันการระบาดของโรค โดยบูรณาการ กับหน่วยงานที่เกี่ยวข้อง
๘. การบูรณาการร่วมกับส่วนราชการ หน่วยงาน องค์กรต่าง ๆ ดำเนินการโครงการรณรงค์ ป้องกันและปราบปรามยาเสพติดในพื้นที่เพื่อป้องกันมิให้เกิดการแพร่ระบาดของยาเสพติด

นโยบายด้านที่ ๓ ด้านการศึกษา

เพื่อให้การพัฒนาการศึกษาให้มีคุณภาพสอดคล้องสัมพันธ์กับความต้องการของบุคคล ชุมชน และสังคมได้รับการพัฒนาเต็มตามศักยภาพ โดยจะดำเนินการ ดังนี้

๑. สนับสนุนการศึกษาเพื่อพัฒนาการศึกษาให้มีคุณภาพ เพิ่มโอกาสทางการศึกษา สร้างการเรียนรู้ ให้กับชุมชน และประชาชนในท้องถิ่น
๒. ส่งเสริมการนำเทคโนโลยีสารสนเทศมาใช้ในการเพิ่มประสิทธิภาพในการเรียนการสอน
๓. ส่งเสริมและสนับสนุนการจัดการศึกษาทุกประเภททั้งในระบบนอกระบบและตามอัธยาศัยให้มีคุณภาพ
๔. ส่งเสริมและสนับสนุนการวางรากฐานการศึกษาให้มีคุณภาพในทุกระดับ
๕. ส่งเสริมสนับสนุนกิจกรรมการเปิดโอกาสการเรียนรู้ตลอดเวลา ตามแนวทางการศึกษารูปแบบใหม่
๖. ส่งเสริมและสนับสนุนการขยายช่องทางและโอกาส เข้าถึงการศึกษารูปแบบใหม่

นโยบายด้านที่ ๔ ด้านเศรษฐกิจ อุตสาหกรรม การส่งเสริมอาชีพ และการสร้างรายได้

เพื่อให้กระบวนการสร้างความเจริญเติบโตทางเศรษฐกิจให้เกิดขึ้นอย่างต่อเนื่องยาวนาน มีการเปลี่ยนแปลงต่างๆ ในโครงสร้างของระบบเศรษฐกิจ โดยมีเป้าหมายเพื่อลดหรือขจัดปัญหาความยากจน

๑. สนับสนุนและส่งเสริมการพัฒนาตามโอกาสและความเหมาะสมของพื้นที่ มีการวางแผน กำหนดมาตรการรองรับการเจริญเติบโตทางเศรษฐกิจอย่างเป็นระบบ ด้วยท้องถิ่นและชุมชน

๒. ส่งเสริมสนับสนุนการตลาด การค้า การลงทุนในท้องถิ่น และเมืองชายแดน ทั้ง ๓ ด้าน คือ ด้านตากใบ ด้านบูเก๊ะตา และด้านสุโงโกะ-ลก ตลอดถึงการพัฒนาเขตเศรษฐกิจพิเศษนราธิวาส

๓. พัฒนาอาชีพโดยมุ่งเน้นให้มีการรวมกลุ่มเพื่อจัดตั้งเป็นกลุ่มอาชีพผลิตสินค้าและบริการ ให้สอดคล้องกับความต้องการของตลาด โดยใช้กลไกตลาดนำการผลิต และสนับสนุนให้ผู้ประกอบการ ยุคใหม่ให้สามารถพัฒนาแอปพลิเคชัน นวัตกรรม สินค้าและบริการที่หลากหลายเพื่อตอบสนองต่อ ความต้องการของผู้บริโภคและความก้าวหน้าทางเทคโนโลยีที่เปลี่ยนแปลงไปเพื่อสร้างมูลค่าเพิ่ม ให้แก่ผลิตภัณฑ์

๔. ส่งเสริมให้ประชาชนทำการเกษตรตามแนวทฤษฎีใหม่ เกษตรผสมผสาน เพื่อให้ประชาชน สามารถดำรงชีวิตอยู่ได้อย่างมั่นคง และยั่งยืนตามปรัชญาเศรษฐกิจพอเพียง

๕. สนับสนุนการเปิดโอกาสและขยายช่องทางการสร้างอาชีพและกระจายรายได้สู่ท้องถิ่น

๖. ส่งเสริมให้ประชาชนสามารถพัฒนาอาชีพ พัฒนาฝีมือแรงงาน เพิ่มมูลค่าผลิตภัณฑ์ ของท้องถิ่น สร้างรายได้เพื่อพัฒนาความสามารถในการแข่งขันได้ด้วยตนเอง

๗. ส่งเสริมการนำทุนทางวัฒนธรรม สร้างคุณค่าทางเศรษฐกิจด้วยความคิดสร้างสรรค์ สร้างรายได้จากภูมิปัญญาท้องถิ่น

๘. ส่งเสริมและสนับสนุนการผลิต การแปรรูป และการจำหน่ายสินค้าเกษตรกรรมทุกรูปแบบ และการจัดให้มีตลาดเกษตรเป็นศูนย์กลางของจังหวัดนราธิวาส

นโยบายด้านที่ ๕ ด้านโครงสร้างพื้นฐาน สาธารณูปโภค และสาธารณูปการ

เพื่อให้การพัฒนาด้านโครงสร้างพื้นฐาน การสาธารณูปโภคและสาธารณูปการ รองรับการ ขยายตัวของชุมชนและเศรษฐกิจในภาพรวมของจังหวัดในอนาคต จึงมีนโยบาย ดังนี้

๑. พัฒนาโครงสร้างพื้นฐาน ระบบสาธารณูปโภค และสาธารณูปการ อย่างต่อเนื่องและ เป็นระบบโดยดำเนินการทั้งมิติของการแก้ปัญหาและการวางแผนพัฒนาเพื่อรองรับอนาคต

๒. ส่งเสริมให้มีระบบการคมนาคม และการขนส่งทั้งทางบกและทางน้ำที่เชื่อมต่อระหว่างองค์กร ปกครองส่วนท้องถิ่นอื่นให้ได้มาตรฐาน เพื่อให้การคมนาคมและการขนส่งสินค้ามีความสะดวกรวดเร็ว และ กระจายความเจริญไปทุกพื้นที่

๓. การลงพื้นที่สำรวจปัญหาความเดือดร้อนในการสัญจร การขาดแคลนน้ำดิบ ระบบประปา และไฟฟ้าตามที่มีการร้องทุกข์โดยเร่งด่วนและเร่งรัดประสานงานกับหน่วยงานที่เกี่ยวข้องเพื่อแก้ไขปัญหาที่เกิดขึ้น

๔. พัฒนาแหล่งน้ำเพื่ออุปโภคและบริโภคและการเกษตร ให้พอเพียงและทั่วถึง

๕. สนับสนุนการป้องกันบรรเทาสาธารณภัยและการรักษาความสงบเรียบร้อย

นโยบายด้านที่ ๖ ด้านการจัดระเบียบชุมชน/สังคม และการรักษาความสงบเรียบร้อย

เพื่อให้การพัฒนาด้านการจัดระเบียบชุมชน/สังคม และการรักษาความสงบเรียบร้อย

ของบ้านเมือง อันจะเป็นการมุ่งส่งเสริมความเป็นอยู่ของประชาชนให้ดีขึ้นและชุมชนมีมาตรฐานความเป็นอยู่ ที่ดีขึ้นจึงมีนโยบาย ดังนี้

๑. สนับสนุนและส่งเสริมการจัดระเบียบชุมชน/สังคม และการรักษาความสงบเรียบร้อยให้เกิดขึ้นในพื้นที่

๒. ส่งเสริมให้ประชาชนมีความรู้ ความเข้าใจเกี่ยวกับการเมือง การปกครองระบอบประชาธิปไตย และมีส่วนร่วมในการรักษาความสงบเรียบร้อยในท้องถิ่น มีการแลกเปลี่ยนเรียนรู้ร่วมกันตามสภาพปัญหาและความต้องการของประชาชนอย่างแท้จริง

๓. เครือข่ายชุมชน ผู้นำศาสนามีความเข้มแข็งและมีบทบาทความเป็นผู้นำในการแก้ไขปัญหาความไม่สงบ

๔. เพิ่มศักยภาพในการป้องกัน และบรรเทาสาธารณภัย ตลอดจนการรักษาความสงบเรียบร้อยในท้องถิ่น

๕. บูรณาการความร่วมมือกับหน่วยงานอื่นในการแก้ไขปัญหาความไม่สงบในทุกมิติ เพื่อให้ประชาชนเกิดความปลอดภัยในชีวิตและทรัพย์สิน เกิดความภาคภูมิใจในท้องถิ่น

๖. ส่งเสริมให้ประชาชนมีหลักยึดและวิถีชีวิตบนฐานของหลักธรรมทางศาสนา และอยู่ร่วมกันบนความหลากหลายของประเพณี และวัฒนธรรมด้วยความสงบเรียบร้อยและสันติสุขอย่างยั่งยืน

นโยบายด้านที่ ๗ ด้านการกีฬา นันทนาการ และการท่องเที่ยว

เพื่อให้เกิดการพัฒนายกระดับด้านกีฬา นันทนาการและการท่องเที่ยว นันทนาการ การท่องเที่ยวให้มีมาตรฐานสูงขึ้นและพัฒนาขีดความสามารถในการบริหารจัดการ จึงมีนโยบาย ดังนี้

๑. พัฒนาและจัดให้มีสถานที่ออกกำลังกาย สวนสาธารณะ เพื่อบริการประชาชนอย่างทั่วถึง

๒. สนับสนุนและส่งเสริมการสร้างสังคมกีฬาและนันทนาการให้พัฒนาสู่กีฬาอาชีพ

๓. ส่งเสริมสนับสนุนกิจกรรมการฝึกทักษะการกีฬาให้แก่เด็กและเยาวชนสู่ความเป็นเลิศ

๔. สนับสนุนส่งเสริมการแข่งขันกีฬาและสร้างจิตสำนึกให้เด็ก เยาวชน และประชาชนรักการออกกำลังกายใช้เวลาว่างให้เกิดประโยชน์และห่างไกลยาเสพติดตลอดจนพัฒนาปรับปรุงสนามกีฬา และสถานที่พักผ่อนหย่อนใจ

๕. พัฒนาการท่องเที่ยวให้มีประสิทธิภาพ ส่งเสริมการท่องเที่ยวเชิงรุก เชิงสุขภาพ เชิงกีฬา การท่องเที่ยวเชิงวัฒนธรรม เชิงวิถีชุมชน และเชิงนิเวศน์ โดยรักษาแหล่งท่องเที่ยวเดิมและพัฒนาแหล่งท่องเที่ยวใหม่ให้เกิดความยั่งยืน

๖. สนับสนุนการท่องเที่ยวเชิงนันทนาการและกีฬา สนับสนุนนโยบายการท่องเที่ยวในเมืองรอง เพื่อให้การท่องเที่ยวเป็นกลไกในการกระตุ้นเศรษฐกิจสู่ท้องถิ่น

๗. ส่งเสริมการมีส่วนร่วมของชุมชน องค์กรชุมชน และผู้ประกอบการด้านการท่องเที่ยว ให้สำนึกในการเป็นชุมชนเจ้าบ้านเพื่ออนุรักษ์แหล่งท่องเที่ยวในท้องถิ่น

๘. เปิดเส้นทางคมนาคมเพื่อเชื่อมโยงการท่องเที่ยวและประชาสัมพันธ์การท่องเที่ยวอย่างเป็นระบบ

๙. พัฒนาศักยภาพบุคลากรด้านการท่องเที่ยว เช่น ฝึกอบรมให้ความรู้มัคคุเทศก์ท้องถิ่น

นโยบายด้านที่ ๘ ด้านศาสนา ศิลปะ วัฒนธรรม จารีตประเพณี และภูมิปัญญาท้องถิ่น
 เพื่อให้ขับเคลื่อนกิจกรรมด้านศาสนา ศิลปะ วัฒนธรรม จารีตประเพณี และภูมิปัญญาท้องถิ่น โดยมีเจตนารมณ์เพื่อให้ประชาชนทำหน้าที่พิทักษ์ปกป้อง สืบสานศิลปะ วัฒนธรรมและภูมิปัญญาของท้องถิ่น และให้สิทธิแก่ชุมชนในการอนุรักษ์และฟื้นฟูจารีตประเพณี ศิลปวัฒนธรรมและภูมิปัญญาท้องถิ่น จึงมีนโยบาย ดังนี้

๑. สนับสนุนส่งเสริมการพัฒนาคุณธรรม จริยธรรม ของเยาวชนและประชาชนเพื่อเป็นเครื่องมือในการสร้างสังคมพหุวัฒนธรรมบนวิถีชีวิตที่หลากหลายให้อยู่ร่วมกันอย่างสันติสุข
๒. ส่งเสริมและสนับสนุนให้มีกิจกรรมในวันสำคัญทางศาสนาทุกศาสนา
๓. ส่งเสริมศาสนา ศิลปวัฒนธรรมประเพณี ตามวิถีท้องถิ่น
๔. ส่งเสริมสนับสนุนร่วมสืบสานขนบธรรมเนียมและประเพณีวัฒนธรรมและภูมิปัญญาท้องถิ่น
๕. ส่งเสริมและอนุรักษ์ ศิลปะ วัฒนธรรมอันดีงาม จารีตประเพณี และภูมิปัญญาท้องถิ่นให้ยั่งยืนตลอดไป
๖. สนับสนุนส่งเสริมให้มีการบำรุงรักษาโบราณสถาน โบราณวัตถุ สถานที่สำคัญทางประวัติศาสตร์ เพื่ออนุรักษ์ ให้อนุชนรุ่นหลังได้ศึกษาเรียนรู้
๗. เสริมสร้างจิตสำนึกของประชาชนในการสืบสานศิลปะ วัฒนธรรม จารีตประเพณีอันดีงาม ทำนุบำรุง โบราณวัตถุ โบราณสถานในท้องถิ่น ให้เกิดคุณค่าและมูลค่าต่อท้องถิ่น
๘. ส่งเสริมให้มีการอนุรักษ์ศิลปวัฒนธรรมพื้นบ้าน อันเป็นเอกลักษณ์โดดเด่นของสังคมพหุวัฒนธรรม เพื่อให้ศิลปะพื้นบ้านได้มีโอกาสถ่ายทอดความงดงามไปยังประชาชนและเยาวชนเพื่อการศึกษาเรียนรู้และสืบทอด ต่อไป
๙. ส่งเสริมและสนับสนุนให้ท้องถิ่นดำเนินกิจกรรมร่วมกับองค์กรต่างๆ ทำงานอย่างบูรณาการเพื่อให้เกิดความตระหนักในการดำเนินกิจกรรมในด้านศาสนา การฟื้นฟูจารีตประเพณี ศิลปวัฒนธรรมและภูมิปัญญาท้องถิ่นที่เป็นเอกลักษณ์ของจังหวัดนราธิวาสอย่างมีคุณค่าและภาคภูมิใจ
๑๐. ส่งเสริมและสนับสนุนการจัดกิจกรรมการเรียนรู้ ถ่ายทอดภูมิปัญญาท้องถิ่นโดยปราชญ์ท้องถิ่น

นโยบายด้านที่ ๙ ด้านทรัพยากรธรรมชาติและสิ่งแวดล้อม

เพื่อให้เกิดการดูแลและพัฒนาด้านทรัพยากรธรรมชาติและสิ่งแวดล้อม โดยมีเจตนารมณ์ในการมุ่งมั่น ที่จะอนุรักษ์ ฟื้นฟู และพัฒนาทรัพยากรดิน น้ำ ป่าไม้ อากาศ แร่ธาตุ ทะเล และชายฝั่งบนพื้นฐานของความสมดุลของธรรมชาติ เพื่อเป็นปัจจัยพื้นฐานที่สำคัญในการพัฒนาแบบยั่งยืน จึงมีนโยบายดังนี้

๑. ส่งเสริมและสนับสนุนจัดทำสื่อการวางแผนการจัดการขยะแบบครบวงจร เพื่อให้ประชาชนจังหวัดนราธิวาส มีความรู้ ความเข้าใจ สร้างจิตสำนึกในการดูแลรักษาทรัพยากรธรรมชาติและสิ่งแวดล้อมแบบบูรณาการกับหน่วยงานที่เกี่ยวข้อง
๒. ส่งเสริมและสนับสนุนการสร้างจิตสำนึก ในการดูแล รักษาทรัพยากรธรรมชาติและสิ่งแวดล้อม
๓. ส่งเสริมและสนับสนุนการแก้ปัญหาสิ่งแวดล้อมและมลภาวะ

๔. ส่งเสริมสนับสนุนกิจกรรมการรวมใจจิตอาสาในการดูแลรักษาทรัพยากรธรรมชาติ
ในการร่วมปลูกป่าอนุรักษ์และป้องกันการกัดเซาะชายฝั่ง

๕. ส่งเสริมและสนับสนุนการร่วมดูแลอนุรักษ์สิ่งแวดล้อมและรักษาสมดุลของระบบนิเวศ

(๒) ยุทธศาสตร์ขององค์การบริหารส่วนจังหวัดนราธิวาส

วิสัยทัศน์องค์การบริหารส่วนจังหวัดนราธิวาส

“บริการสาธารณะครอบคลุม มุ่งพัฒนาคุณภาพชีวิต เศรษฐกิจมั่นคง ประชาชนอยู่ดีมีสุขอย่างยั่งยืน”

ยุทธศาสตร์การพัฒนาขององค์การบริหารส่วนจังหวัดนราธิวาส ๗ ด้าน ประกอบด้วย

ยุทธศาสตร์ที่ ๑ ด้านโครงสร้างพื้นฐาน

ยุทธศาสตร์ที่ ๒ ด้านงานส่งเสริมคุณภาพชีวิต

ยุทธศาสตร์ที่ ๓ ด้านการจัดระเบียบชุมชน/สังคมและการรักษาความสงบเรียบร้อย

ยุทธศาสตร์ที่ ๔ ด้านการวางแผน การส่งเสริมการลงทุนพาณิชย์กรรมและการท่องเที่ยว

ยุทธศาสตร์ที่ ๕ ด้านการบริหารจัดการและการอนุรักษ์ทรัพยากรธรรมชาติและสิ่งแวดล้อม

ยุทธศาสตร์ที่ ๖ ด้านศิลปะ วัฒนธรรม จารีตประเพณีและภูมิปัญญาท้องถิ่น

ยุทธศาสตร์ที่ ๗ ด้านการบริหารจัดการตามหลักธรรมาภิบาล

๑) ด้านโครงสร้างพื้นฐาน

เป้าประสงค์

๑. การพัฒนาโครงสร้างพื้นฐาน การสาธารณสุขปโภคสาธารณสุขการ ระบบจราจรได้มาตรฐาน
ครอบคลุมและทั่วถึง

๒. ระบบผังเมืองเหมาะสม มีประสิทธิภาพ ผังการพัฒนาเมือง ท้องถิ่น และชุมชนได้มาตรฐาน

ตัวชี้วัด : จำนวนโครงการที่ดำเนินการด้านโครงสร้างพื้นฐาน การสาธารณสุขปโภค

สาธารณสุขการ ระบบจราจร การพัฒนาผังเมือง ท้องถิ่นและชุมชน

คำเป้าหมาย

๑. การดำเนินโครงการปรับปรุงซ่อมแซมถนนและระบบจราจรในความรับผิดชอบขององค์การ
บริหารส่วนจังหวัดนราธิวาส ไม่ต่ำกว่า ๘ สายทาง ต่อปี

๒. การดำเนินโครงการด้านโครงสร้างพื้นฐาน การสาธารณสุขปโภคสาธารณสุขการที่เกินศักยภาพ
ขององค์กรปกครองส่วนท้องถิ่น ไม่ต่ำกว่าร้อยละ ๒๐ ต่อปี เมื่อเทียบกับจำนวนโครงการในแผนพัฒนาท้องถิ่น

๓. การดำเนินโครงการเพื่อสนับสนุนด้านการวางและปรับปรุงผังเมืองรวม
อย่างน้อย ๑ โครงการต่อปี

กลยุทธ์

๑. บุกเบิก สร้าง ปรับปรุง บำรุงรักษาเส้นทางคมนาคมทางบก ทางน้ำ สะพาน เขื่อน
ระบบระบายน้ำ

๒. สร้างและปรับปรุงแหล่งน้ำอุปโภค บริโภค

๓. จัดทำผังเมืองรวมจังหวัด ผังเมืองและผังตำบล

๔. พัฒนาและปรับปรุงระบบจราจร

๕. จัดให้มีไฟฟ้าและระบบโทรคมนาคมอย่างทั่วถึง

๒) ด้านงานส่งเสริมคุณภาพชีวิต

เป้าประสงค์ : ประชาชนทุกช่วงวัยมีคุณภาพชีวิตที่ดี มีศักยภาพและความสามารถในการดำรงชีวิตอย่างมีคุณค่าตลอดช่วงชีวิต

ตัวชี้วัด : จำนวนโครงการที่ดำเนินการด้านการส่งเสริมคุณภาพชีวิต การสังคมสงเคราะห์ การส่งเสริมการศึกษา การป้องกันแก้ไขปัญหาอาชญากรรม การส่งเสริมสุขภาวะอนามัยและการสาธารณสุข

ค่าเป้าหมาย

๑. การดำเนินโครงการด้านการส่งเสริมคุณภาพชีวิต การส่งเสริมอาชีพ การสังคมสงเคราะห์ การส่งเสริมการศึกษา ไม่ต่ำกว่าร้อยละ ๑๐ ต่อปี เมื่อเทียบกับจำนวนโครงการในแผนพัฒนาท้องถิ่น

๒. การดำเนินโครงการด้านระบบบริการสาธารณสุข การส่งเสริมสุขภาพ การกีฬาและนันทนาการ อย่างน้อย ๕ โครงการต่อปี

๓. การดำเนินโครงการด้านการป้องกันและแก้ไขปัญหาอาชญากรรม อย่างน้อย ๕ โครงการต่อปี

กลยุทธ์

๑. ส่งเสริมและสนับสนุนการสร้างงานสร้างอาชีพแบบยั่งยืนให้กับประชาชนในท้องถิ่น

๒. ส่งเสริมงานด้านสังคมสงเคราะห์และสวัสดิการชุมชนแก่ผู้ด้อยโอกาสทางสังคม

๓. ส่งเสริมการศึกษาทั้งใน นอกระบบ และตามอัธยาศัย โดยสนับสนุนให้ประชาชนมีส่วนร่วม

ในการจัดการศึกษา

๔. สนับสนุนการป้องกันและแก้ไขปัญหาอาชญากรรม

๕. ส่งเสริมด้านการออกกำลังกาย การกีฬา และนันทนาการ

๖. ส่งเสริมสุขภาพ ควบคุมและป้องกันโรค รักษาฟื้นฟูสมรรถภาพและพัฒนาระบบบริการ

สาธารณสุข

๗. ส่งเสริมสนับสนุนการพัฒนาคุณภาพชีวิตของประชาชน

๓) ด้านการจัดระเบียบชุมชน/สังคม และการรักษาความสงบเรียบร้อย

เป้าประสงค์

๑. ชุมชนเข้มแข็ง สังคมมีความสมานฉันท์ อยู่ร่วมกันอย่างสันติสุข

๒. ประชาชนมีส่วนร่วมในการป้องกันแก้ไขปัญหาคความมั่นคง

๓. ท้องถิ่นมีศักยภาพและความพร้อมในการป้องกันและบรรเทาสาธารณภัย

ตัวชี้วัด : จำนวนโครงการที่ดำเนินการด้านการจัดระเบียบชุมชน/สังคมและการรักษา

ความสงบเรียบร้อย

ค่าเป้าหมาย : การดำเนินโครงการด้านการจัดระเบียบชุมชน/สังคม และการรักษาความสงบเรียบร้อย ไม่ต่ำกว่าร้อยละ ๕ ต่อปี เมื่อเทียบกับจำนวนโครงการในแผนพัฒนาท้องถิ่น

กลยุทธ์

๑. ส่งเสริมให้ความรู้ความเข้าใจแก่ประชาชนเกี่ยวกับการเมือง การปกครองระบบประชาธิปไตย

๒. พัฒนาศักยภาพของท้องถิ่นในการป้องกันและบรรเทาสาธารณภัยตลอดจนการรักษาความสงบเรียบร้อยในท้องถิ่น

๓. เสริมสร้างความเข้มแข็งของชุมชนให้มีส่วนร่วมในการรักษาความสงบเรียบร้อยในท้องถิ่น

๔. ส่งเสริมให้ผู้นำศาสนาเข้ามามีบทบาทเพื่อเพิ่มศักยภาพในการแก้ปัญหาคความมั่นคง

๔) ด้านการวางแผน การส่งเสริมการลงทุนพาณิชย์กรรม และการท่องเที่ยว

เป้าประสงค์

๑. ระบบเศรษฐกิจชุมชน การค้า การลงทุนในท้องถิ่นและการค้าชายแดน ขยายตัวมูลค่าทางเศรษฐกิจเพิ่มขึ้น

๒. ประชาชนประยุกต์ใช้แนวทางตามโครงการพระราชดำริและมีศักยภาพในการพึ่งตนเองตามหลักปรัชญาของเศรษฐกิจพอเพียง

๓. การท่องเที่ยวชุมชน ท้องถิ่นมีความพร้อม มีคุณค่า ได้มาตรฐานและยั่งยืน

ตัวชี้วัด : จำนวนโครงการที่ดำเนินการด้านการวางแผนการส่งเสริมการลงทุน พาณิชย์กรรม และการท่องเที่ยว

ค่าเป้าหมาย : การดำเนินโครงการที่ดำเนินการด้านการวางแผนการส่งเสริมการลงทุน พาณิชย์กรรม และการท่องเที่ยว ไม่ต่ำกว่าร้อยละ ๓ ต่อปี เมื่อเทียบกับจำนวนโครงการในแผนพัฒนาท้องถิ่น

กลยุทธ์

๑. ส่งเสริมการตลาด การค้า การลงทุนในท้องถิ่นและเมืองชายแดน

๒. ส่งเสริมระบบเศรษฐกิจชุมชน และผลิตภัณฑ์ในท้องถิ่น

๓. ส่งเสริมการค้าออนไลน์ผ่านดิจิทัลแพลตฟอร์ม

๔. ส่งเสริมให้ประชาชนยึดหลักเศรษฐกิจพอเพียง

๕. ส่งเสริมโครงการตามแนวพระราชดำริ

๖. พัฒนาส่งเสริมการท่องเที่ยวและแหล่งท่องเที่ยวเชิงอนุรักษ์

๕) ด้านการบริหารจัดการและการอนุรักษ์ทรัพยากรธรรมชาติและสิ่งแวดล้อม

เป้าประสงค์

๑. ทรัพยากรธรรมชาติและสิ่งแวดล้อม ได้รับการอนุรักษ์ ฟื้นฟู อย่างมีประสิทธิภาพ คงความอุดมสมบูรณ์อย่างยั่งยืน

๒. ภูมิทัศน์ในชุมชนเมืองและท้องถิ่น มีความสวยงามเป็นระเบียบเรียบร้อยน่าอยู่สอดคล้องกับสภาพแวดล้อมในท้องถิ่น

๓. การกำจัดขยะสิ่งปฏิกูลตลอดจนระบบบำบัดน้ำเสียมีการบริหารจัดการที่เหมาะสม มีประสิทธิภาพและเป็นระบบ

๔. ประชาชนให้ความสำคัญกับการใช้พลังงานทดแทนโดยสามารถพัฒนาให้เป็นพลังงานหลัก

ตัวชี้วัด : การดำเนินโครงการด้านการบริหารจัดการ และการอนุรักษ์ทรัพยากรธรรมชาติและสิ่งแวดล้อม การปรับปรุงภูมิทัศน์ ระบบกำจัดขยะสิ่งปฏิกูล ระบบบำบัดน้ำเสียและการส่งเสริมการใช้พลังงานทดแทน

ค่าเป้าหมาย

๑. การดำเนินโครงการด้านการบริหารจัดการและการอนุรักษ์ทรัพยากรธรรมชาติและสิ่งแวดล้อม อย่างน้อย ๕ โครงการต่อปี

๒. การดำเนินโครงการปรับปรุงภูมิทัศน์ในชุมชนและเมือง อย่างน้อย ๓ โครงการต่อปี

๓. การดำเนินโครงการด้านการบริหารจัดการขยะและบำบัดน้ำเสียอย่างน้อย ๑ โครงการต่อปี

๔. การดำเนินโครงการด้านส่งเสริมและสนับสนุนการใช้พลังงานทดแทน อย่างน้อย ๑ โครงการต่อปี

กลยุทธ์

๑. อนุรักษ์และฟื้นฟูทรัพยากรธรรมชาติและสิ่งแวดล้อม
๒. ส่งเสริม สนับสนุนให้ประชาชนในชุมชนมีจิตสำนึกในการร่วมกันอนุรักษ์ทรัพยากรธรรมชาติและสิ่งแวดล้อม
๓. ปรับปรุงภูมิทัศน์ในชุมชนและเมือง
๔. จัดทำระบบกำจัดขยะและสิ่งปฏิกูลตลอดจนระบบบำบัดน้ำเสีย
๕. ส่งเสริมและสนับสนุนการใช้พลังงานทดแทน

๖) ด้านศิลป วัฒนธรรม จารีตประเพณีและภูมิปัญญาท้องถิ่น**เป้าประสงค์**

๑. ศิลปวัฒนธรรม จารีตประเพณี โบราณวัตถุ และโบราณสถานได้รับการอนุรักษ์ให้คงอยู่คู่ท้องถิ่น
๒. ภูมิปัญญาท้องถิ่นและปราชญ์บุคคลได้รับการยกย่องเชิดชูเกียรติ
๓. เด็ก เยาวชนและประชาชนมีหลักคิดที่ถูกต้องเป็นพลเมืองที่ดีของท้องถิ่น

ตัวชี้วัด

๑. การดำเนินโครงการเพื่อการอนุรักษ์ศิลปวัฒนธรรม จารีตประเพณี โบราณวัตถุและโบราณสถาน
๒. การดำเนินโครงการเพื่อการยกย่องเชิดชูเกียรติภูมิปัญญาท้องถิ่นและปราชญ์บุคคล
๓. การดำเนินโครงการเพื่อพัฒนาคุณธรรม จริยธรรมของเด็ก เยาวชนและประชาชน

ค่าเป้าหมาย

๑. การดำเนินโครงการเพื่อการอนุรักษ์ศิลปวัฒนธรรม จารีตประเพณี โบราณวัตถุและโบราณสถาน อย่างน้อย ๓ โครงการต่อปี
๒. การดำเนินโครงการเพื่อการยกย่องเชิดชูเกียรติภูมิปัญญาท้องถิ่นและปราชญ์บุคคล อย่างน้อย ๒ โครงการต่อปี
๓. การดำเนินโครงการเพื่อพัฒนาคุณธรรม จริยธรรมของเด็ก เยาวชนและประชาชน อย่างน้อย ๓ โครงการต่อปี

กลยุทธ์

๑. ส่งเสริมการอนุรักษ์ ฟื้นฟู สืบทอดจารีตประเพณี ศิลปวัฒนธรรม
๒. ส่งเสริมและสนับสนุนภูมิปัญญาท้องถิ่น และปราชญ์บุคคล
๓. เสริมสร้างและทำนุบำรุงศาสนา ตลอดจนศิลปวัฒนธรรมท้องถิ่น
๔. ส่งเสริมและสนับสนุนการอนุรักษ์โบราณวัตถุและโบราณสถานในท้องถิ่น
๕. ส่งเสริมสนับสนุนการพัฒนาคุณธรรม จริยธรรม ของเด็ก เยาวชนและประชาชน

๗) ด้านการบริหารจัดการตามหลักธรรมาภิบาล**เป้าประสงค์**

๑. โครงสร้างองค์กรมีความคล่องตัว เครื่องมือเครื่องใช้ทันสมัย ระบบการบริหารจัดการมีประสิทธิภาพ มุ่งผลสัมฤทธิ์ โปร่งใส ได้มาตรฐานตามหลักธรรมาภิบาล
๒. ประชาชนได้รับบริการที่มีคุณภาพได้มาตรฐานสะดวกทันสมัยตรงตามความต้องการ
๓. บุคลากรยึดหลักคุณธรรม จริยธรรม มีค่านิยมในการทำงานเพื่อประชาชนมีการพัฒนาตนเองตามเส้นทางความก้าวหน้าในสายอาชีพ

ตัวชี้วัด

๑. การดำเนินโครงการเพื่อปรับปรุงระบบบริหารจัดการองค์กรตามหลักธรรมาภิบาล ระบบการให้บริการที่ทันสมัย การจัดหาเครื่องมือ เครื่องใช้ ตลอดจนสถานที่ปฏิบัติงาน และระบบการประชาสัมพันธ์และเผยแพร่การดำเนินงานขององค์กร

๒. การประเมินความพึงพอใจต่อการให้บริการประชาชน

ค่าเป้าหมาย

๑. จำนวนโครงการที่ดำเนินการเพื่อปรับปรุงระบบบริหารจัดการองค์กรตามหลักธรรมาภิบาล การจัดหาเครื่องมือ เครื่องใช้ ตลอดจนสถานที่ปฏิบัติงานและการประชาสัมพันธ์เผยแพร่การดำเนินงานขององค์กร ไม่ต่ำกว่าร้อยละ ๓ ต่อปี เมื่อเทียบกับจำนวนโครงการในแผนพัฒนาท้องถิ่น

๒. พัฒนาปรับปรุงจัดหาเครื่องมือ เครื่องใช้ ตลอดจนสถานที่ในการปฏิบัติงาน

๓. พัฒนาปรับปรุงระบบบริหารจัดการองค์กรตามหลักธรรมาภิบาล

๔. ปรับปรุงและสร้างระบบการให้บริการที่ทันสมัย รวดเร็วและมีประสิทธิภาพ

๕. ส่งเสริมและสร้างทัศนคติที่ดีต่อการปฏิบัติงานเพื่อการบริการประชาชน

๖. พัฒนาส่งเสริมระบบการประชาสัมพันธ์และเผยแพร่การดำเนินงานขององค์กร

กลยุทธ์

๑. พัฒนาความรู้ความสามารถและคุณธรรมจริยธรรมแก่บุคลากรในองค์กร

๒. พัฒนาปรับปรุงจัดหาเครื่องมือ เครื่องใช้ ตลอดจนสถานที่ในการปฏิบัติงาน

๓. พัฒนาปรับปรุงระบบบริหารจัดการองค์กรตามหลักธรรมาภิบาล

๔. ปรับปรุงและสร้างระบบการให้บริการที่ทันสมัย รวดเร็ว และมีประสิทธิภาพ

๕. ส่งเสริมและสร้างทัศนคติที่ดีต่อการปฏิบัติงานเพื่อการบริการประชาชน

๖. พัฒนาส่งเสริมระบบการประชาสัมพันธ์และเผยแพร่การดำเนินงานขององค์กร

จุดยืนทางยุทธศาสตร์

องค์การบริหารส่วนจังหวัดนราธิวาส มีจุดยืนทางยุทธศาสตร์ คือ การดำเนินการจัดบริการ สาธารณะให้ครอบคลุมทุกด้านเพื่อให้เกิดประโยชน์แก่ประชาชนในท้องถิ่นอย่างทั่วถึง โดยใช้ยุทธศาสตร์ การพัฒนาทั้ง ๗ ด้าน ได้แก่ ด้านโครงสร้างพื้นฐาน ด้านงานส่งเสริมคุณภาพชีวิต ด้านการจัดระเบียบชุมชน/ สังคมและการรักษาความสงบเรียบร้อย ด้านการวางแผนการส่งเสริมการลงทุนพาณิชยกรรม และการท่องเที่ยว ด้านการบริหารจัดการและการอนุรักษ์ทรัพยากรธรรมชาติและสิ่งแวดล้อม ด้านศิลป วัฒนธรรม จารีตประเพณีและภูมิปัญญาท้องถิ่น และด้านการบริหารจัดการตามหลักธรรมาภิบาล โดยจะพัฒนาโครงสร้างองค์กรให้มีความคล่องตัว เครื่องมือเครื่องใช้ทันสมัย มุ่งผลสัมฤทธิ์ในการปฏิบัติงาน ด้วยความโปร่งใส ได้มาตรฐานตามหลักธรรมาภิบาลเพื่อให้ประชาชนในท้องถิ่นอยู่ดีมีสุขอย่างยั่งยืน

*

*

กลยุทธ์การพัฒนายุทธศาสตร์ขององค์การบริหารส่วนจังหวัดนราธิวาส

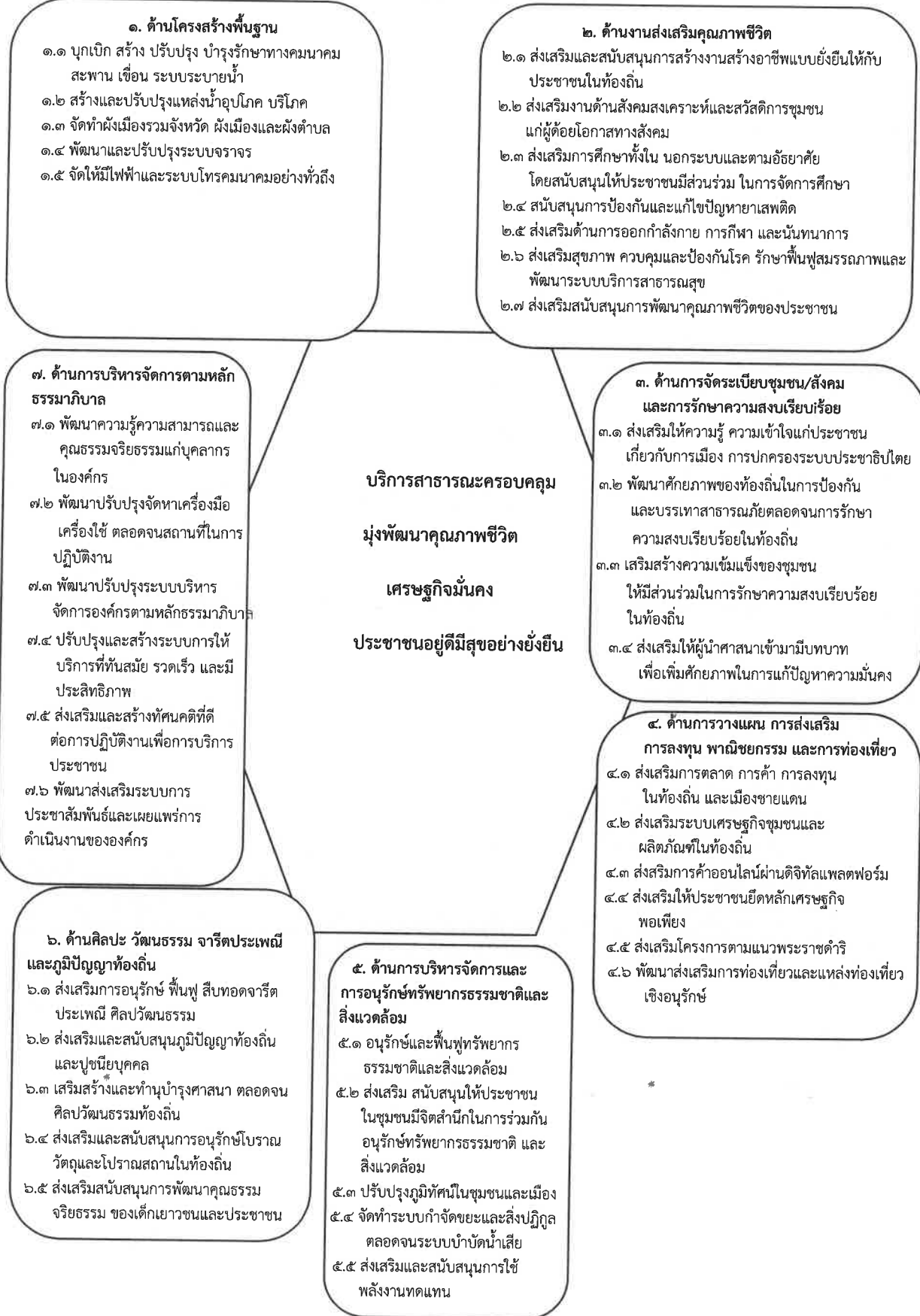

ความเชื่อมโยงของยุทธศาสตร์ในภาพรวม

๑. ยุทธศาสตร์ด้านโครงสร้างพื้นฐาน ดำเนินการตามแนวทาง บุกเบิก สร้าง ปรับปรุง บำรุงรักษาทางคมนาคมทางบก ทางน้ำ สะพาน เขื่อน ระบบระบายน้ำ สร้างและปรับปรุงแหล่งน้ำอุปโภค บริโภค จัดทำผังเมืองรวมจังหวัด ผังเมืองและผังตำบล พัฒนาและปรับปรุงระบบจราจร จัดให้มีไฟฟ้าและระบบโทรคมนาคมอย่างทั่วถึง มีความเชื่อมโยงยุทธศาสตร์ในภาพรวม ดังนี้

๑) เชื่อมโยงกับแผนยุทธศาสตร์ชาติ ๒๐ ปี ยุทธศาสตร์ที่ ๒ ด้านการสร้างความสามารถในการแข่งขัน

๒) เชื่อมโยงกับ (ร่าง) แผนพัฒนาเศรษฐกิจและสังคมแห่งชาติ ฉบับที่ ๑๓ หมวดหมายที่ ๑ ไทยเป็นประเทศชั้นนำด้านสินค้าเกษตรและเกษตรแปรรูปมูลค่าสูง หมวดหมายที่ ๒ ไทยเป็นจุดหมายของการท่องเที่ยวที่เน้นคุณภาพและความยั่งยืน หมวดหมายที่ ๕ ไทยเป็นประตูการค้าการลงทุนและยุทธศาสตร์ทางโลจิสติกส์ที่สำคัญของภูมิภาค หมวดหมายที่ ๗ ไทยมีวิสาหกิจขนาดกลางและขนาดย่อมที่เข้มแข็ง มีศักยภาพสูงและสามารถแข่งขันได้ และหมวดหมายที่ ๘ ไทยมีพื้นที่และเมืองอัจฉริยะที่น่าอยู่ปลอดภัย เติบโตได้อย่างยั่งยืน

๓) เชื่อมโยงกับแผนพัฒนาภาคใต้ชายแดน (พ.ศ. ๒๕๖๖ - ๒๕๗๐) ด้านที่ ๑ พัฒนาศักยภาพการผลิตและการแปรรูปเพื่อสร้างมูลค่าเพิ่มให้กับสินค้าเกษตรหลักของภาค ด้านที่ ๒ พัฒนาเมืองเศรษฐกิจชายแดนให้เป็นเมืองการค้าเมืองท่องเที่ยว และจุดเชื่อมโยงกับพื้นที่เศรษฐกิจของประเทศเพื่อนบ้านและอาเซียนตอนใต้และพัฒนาเมืองยะลาเป็นศูนย์กลางเศรษฐกิจของภาคใต้ชายแดน ด้านที่ ๓ ยกระดับคุณภาพชีวิต รายได้ การศึกษา สมรรถนะแรงงาน และสาธารณสุขเพื่อวิถีชีวิตที่ยั่งยืนและสันติสุข และด้านที่ ๔ อนุรักษ์และฟื้นฟูทรัพยากรธรรมชาติและสิ่งแวดล้อมเพื่อเป็นฐานการผลิตของภาคและการบริหารจัดการสิ่งแวดล้อมเพื่อลดความเสี่ยงจากภัยธรรมชาติ

๔) เชื่อมโยงกับแผนพัฒนากลุ่มจังหวัดภาคใต้ชายแดน (พ.ศ. ๒๕๖๖ - ๒๕๗๐) ประเด็นการพัฒนาที่ ๑ พัฒนาคุณภาพการผลิตและการแปรรูปสินค้าเกษตรหลักของกลุ่มจังหวัด ประเด็นการพัฒนาที่ ๒ พัฒนาและยกระดับการท่องเที่ยว และประเด็นการพัฒนาที่ ๓ พัฒนาเศรษฐกิจและส่งเสริมอุตสาหกรรมการค้าชายแดน

๕) เชื่อมโยงกับยุทธศาสตร์การพัฒนาจังหวัดนราธิวาส (พ.ศ. ๒๕๖๖ - ๒๕๗๐) ประเด็นการพัฒนาจังหวัด ที่ ๒ ส่งเสริมศักยภาพภาคอุตสาหกรรมการค้า การลงทุน และการค้าชายแดนเพื่อรองรับการขยายตัวทางเศรษฐกิจ ประเด็นการพัฒนาจังหวัด ที่ ๓ พัฒนาภาคการท่องเที่ยวและบริการบนฐานภูมิปัญญา วัฒนธรรมและทรัพยากรธรรมชาติที่มีคุณภาพ และประเด็นการพัฒนาจังหวัดที่ ๔ พัฒนาและยกระดับคุณภาพชีวิตของประชาชนและแก้ไขปัญหาความยากจนเพื่อลดความเหลื่อมล้ำ

๖) เชื่อมโยงกับยุทธศาสตร์การพัฒนาขององค์กรปกครองส่วนท้องถิ่นในเขตจังหวัดนราธิวาส ด้านที่ ๑ ด้านโครงสร้างพื้นฐาน

๒. ยุทธศาสตร์ด้านงานส่งเสริมคุณภาพชีวิต ดำเนินการตามแนวทาง ส่งเสริมและสนับสนุนการสร้างงานสร้างอาชีพแบบยั่งยืนให้กับประชาชนในท้องถิ่น ส่งเสริมงานด้านสังคมสงเคราะห์และสวัสดิการชุมชนแก่ผู้ด้อยโอกาสทางสังคม ส่งเสริมการศึกษาทั้งใน นอกระบบและตามอัธยาศัย โดยสนับสนุนให้ประชาชนมีส่วนร่วมในการจัดการศึกษา สนับสนุนการป้องกันและแก้ไขปัญหายาเสพติด ส่งเสริมด้านการออกกำลังกาย การกีฬา และนันทนาการ ส่งเสริมสุขภาพ ควบคุมและป้องกันโรค รักษาฟื้นฟูสมรรถภาพ และพัฒนาระบบบริการสาธารณสุข ส่งเสริมสนับสนุนการพัฒนาคุณภาพชีวิตของประชาชน มีความเชื่อมโยงยุทธศาสตร์ในภาพรวม ดังนี้

๑) เชื่อมโยงกับแผนยุทธศาสตร์ชาติ ๒๐ ปี ยุทธศาสตร์ที่ ๓ ด้านการพัฒนาและเสริมสร้างศักยภาพทรัพยากรมนุษย์ และด้านที่ ๔ ด้านการสร้างโอกาสและความเสมอภาคทางสังคม

๒) เชื่อมโยงกับ (ร่าง) แผนพัฒนาเศรษฐกิจและสังคมแห่งชาติ ฉบับที่ ๑๓ หมายเหตุที่ ๗ ไทยมีวิสาหกิจขนาดกลางและขนาดย่อมที่เข้มแข็งมีศักยภาพสูงและสามารถแข่งขันได้ และหมายเหตุที่ ๙ ไทยมีความยากจนข้ามรุ่นลดลง และคนไทยทุกคนมีความคุ้มครองทางสังคมที่เพียงพอ เหมาะสม

๓) เชื่อมโยงกับแผนพัฒนาภาคใต้ชายแดน (พ.ศ. ๒๕๖๖ - ๒๕๗๐) ด้านที่ ๑ พัฒนาศักยภาพการผลิตและการแปรรูปเพื่อสร้างมูลค่าเพิ่มให้กับสินค้าเกษตรหลักของภาค ด้านที่ ๒ พัฒนาเมืองเศรษฐกิจชายแดนให้เป็นเมืองการค้าเมืองท่องเที่ยว และจุดเชื่อมโยงกับพื้นที่เศรษฐกิจของประเทศเพื่อนบ้านและอาเซียนตอนใต้และพัฒนาเมืองยะลาเป็นศูนย์กลางเศรษฐกิจของภาคใต้ชายแดน ด้านที่ ๓ ยกระดับคุณภาพชีวิต รายได้ การศึกษา สมรรถนะแรงงาน และสาธารณสุขเพื่อวิถีชีวิตที่ยั่งยืนและสันติสุข และด้านที่ ๔ อนุรักษ์และฟื้นฟูทรัพยากรธรรมชาติและสิ่งแวดล้อมเพื่อเป็นฐานการผลิตของภาคและการบริหารจัดการสิ่งแวดล้อมเพื่อลดความเสี่ยงจากภัยธรรมชาติ

๔) เชื่อมโยงกับแผนพัฒนากลุ่มจังหวัดภาคใต้ชายแดน (พ.ศ. ๒๕๖๖ - ๒๕๗๐) ประเด็นการพัฒนาด้านที่ ๑ พัฒนาคุณภาพการผลิตและการแปรรูปสินค้าเกษตรหลักของกลุ่มจังหวัดและประเด็นการพัฒนาด้านที่ ๔ ยกระดับคุณภาพชีวิต รายได้ การศึกษา สมรรถนะแรงงานและสาธารณสุขเพื่อวิถีชีวิตที่ยั่งยืนและสันติสุข

๕) เชื่อมโยงกับยุทธศาสตร์การพัฒนาจังหวัดนราธิวาส (พ.ศ. ๒๕๖๖ - ๒๕๗๐) ประเด็นการพัฒนาจังหวัด ที่ ๑ พัฒนาคุณภาพการผลิตและการแปรรูปภาคเกษตรเพื่อสร้างมูลค่าเพิ่มให้กับสินค้าเกษตร ประเด็นการพัฒนาจังหวัด ที่ ๓ พัฒนาภาคการท่องเที่ยวและบริการบนฐานภูมิปัญญา วัฒนธรรมและทรัพยากรธรรมชาติที่มีคุณภาพ และประเด็นการพัฒนาจังหวัดที่ ๔ พัฒนาและยกระดับคุณภาพชีวิตของประชาชนและแก้ไขปัญหาความยากจนเพื่อลดความเหลื่อมล้ำ

๖) เชื่อมโยงกับยุทธศาสตร์การพัฒนาขององค์กรปกครองส่วนท้องถิ่นในเขตจังหวัดนราธิวาส ด้านที่ ๒ ด้านงานส่งเสริมคุณภาพชีวิต

๓. ยุทธศาสตร์ด้านการจัดระเบียบชุมชน/สังคมและการรักษาความสงบเรียบร้อย

ดำเนินการตามแนวทาง ส่งเสริมให้ความรู้ความเข้าใจแก่ประชาชนเกี่ยวกับการเมือง การปกครอง ระบบประชาธิปไตย พัฒนาศักยภาพของท้องถิ่นในการป้องกันและบรรเทาสาธารณภัยตลอดจนการรักษา ความสงบเรียบร้อยในท้องถิ่น เสริมสร้างความเข้มแข็งของชุมชนให้มีส่วนร่วมในการรักษาความสงบเรียบร้อย ในท้องถิ่น ส่งเสริมให้ผู้นำศาสนาเข้ามามีบทบาทเพื่อเพิ่มศักยภาพในการแก้ปัญหาความมั่นคง มีความ เชื่อมโยงยุทธศาสตร์ในภาพรวม ดังนี้

- ๑) เชื่อมโยงกับแผนยุทธศาสตร์ชาติ ๒๐ ปี ยุทธศาสตร์ที่ ๑ ด้านความมั่นคง
- ๒) เชื่อมโยงกับ (ร่าง) แผนพัฒนาเศรษฐกิจและสังคมแห่งชาติ ฉบับที่ ๑๓ หมายเหตุ ที่ ๑๑ ไทยสามารถลดความเสี่ยงและผลกระทบจากภัยธรรมชาติและการเปลี่ยนแปลงสภาพภูมิอากาศ
- ๓) เชื่อมโยงกับแผนพัฒนาภาคใต้ชายแดน (พ.ศ. ๒๕๖๖ - ๒๕๗๐) ด้านที่ ๒ พัฒนา เมืองเศรษฐกิจชายแดนให้เป็นเมืองการค้าเมืองท่องเที่ยว และจุดเชื่อมโยงกับพื้นที่เศรษฐกิจของประเทศ เพื่อบ้านและอาเซียนตอนใต้และพัฒนาเมืองยะลาเป็นศูนย์กลางเศรษฐกิจของภาคใต้ชายแดน และด้านที่ ๓ ยกระดับคุณภาพชีวิต รายได้ การศึกษา สมรรถนะแรงงาน และสาธารณสุขเพื่อวิถีชีวิตที่ยั่งยืน และสันติสุข
- ๔) เชื่อมโยงกับยุทธศาสตร์การพัฒนาจังหวัดนราธิวาส (พ.ศ. ๒๕๖๖ - ๒๕๗๐) ประเด็น การพัฒนาจังหวัด ที่ ๕ เสริมสร้างความมั่นคงปลอดภัยและความเข้มแข็งให้กับชุมชนบนพื้นฐาน สังคมพหุวัฒนธรรมอย่างสันติสุข
- ๕) เชื่อมโยงกับยุทธศาสตร์การพัฒนาขององค์กรปกครองส่วนท้องถิ่นในเขตจังหวัด นราธิวาส ด้านที่ ๓ ด้านการจัดระเบียบชุมชน/สังคม และการรักษาความสงบเรียบร้อย

๔. ยุทธศาสตร์ด้านการวางแผน การส่งเสริมการลงทุนพาณิชย์กรรมและการท่องเที่ยว

ดำเนินการตามแนวทาง ส่งเสริมการตลาด การค้า การลงทุนในท้องถิ่นและเมืองชายแดน ส่งเสริมระบบ เศรษฐกิจชุมชนและผลิตภัณฑ์ในท้องถิ่น ส่งเสริมการค้าออนไลน์ผ่านดิจิทัลแพลตฟอร์ม ส่งเสริมให้ประชาชน ยึดหลักเศรษฐกิจพอเพียง ส่งเสริมโครงการตามแนวพระราชดำริ และพัฒนาส่งเสริมการท่องเที่ยวและแหล่ง ท่องเที่ยวเชิงอนุรักษ์ มีความเชื่อมโยงยุทธศาสตร์ในภาพรวมดังนี้

- ๑) เชื่อมโยงกับแผนยุทธศาสตร์ชาติ ๒๐ ปี ยุทธศาสตร์ที่ ๒ ด้านการสร้างขีด ความสามารถในการแข่งขัน ยุทธศาสตร์ที่ ๓ ด้านการพัฒนาและเสริมสร้างศักยภาพทรัพยากรมนุษย์ และด้านที่ ๔ ด้านการสร้างโอกาสและความเสมอภาคทางสังคม
- ๒) เชื่อมโยงกับ (ร่าง) แผนพัฒนาเศรษฐกิจและสังคมแห่งชาติ ฉบับที่ ๑๓ หมายเหตุ ที่ ๑ ไทยเป็นประเทศชั้นนำด้านสินค้าเกษตรและเกษตรแปรรูปมูลค่าสูง หมายเหตุ ที่ ๒ ไทยเป็นจุดหมาย ของการท่องเที่ยวที่เน้นคุณภาพและความยั่งยืน หมายเหตุที่ ที่ ๕ ไทยเป็นประตูการค้าการลงทุนและ ยุทธศาสตร์ทางโลจิสติกส์ที่สำคัญ หมายเหตุที่ ๗ ไทยมีวิสาหกิจขนาดกลางและขนาดย่อมที่เข้มแข็ง มีศักยภาพสูงและสามารถแข่งขันได้ หมายเหตุที่ ๘ ไทยมีพื้นที่และเมืองอัจฉริยะที่น่าอยู่ปลอดภัย

เติบโตได้อย่างยั่งยืน และหมุดหมายที่ ๘ ไทยมีความยากจนข้ามรุ่นลดลง และคนไทยทุกคนมีความคุ้มครองทางสังคมที่เพียงพอ เหมาะสม

๓) เชื่อมโยงกับแผนพัฒนาภาคใต้ชายแดน (พ.ศ. ๒๕๖๖ - ๒๕๗๐) ด้านที่ ๑ พัฒนาศักยภาพการผลิตและการแปรรูปเพื่อสร้างมูลค่าเพิ่มให้กับสินค้าเกษตรหลักของภาค ด้านที่ ๒ พัฒนาเมืองเศรษฐกิจชายแดนให้เป็นเมืองการค้าเมืองท่องเที่ยว และจุดเชื่อมโยงกับพื้นที่เศรษฐกิจของประเทศ เพื่อบ้านและอาเซียนตอนใต้และพัฒนาเมืองยะลาเป็นศูนย์กลางเศรษฐกิจของภาคใต้ชายแดน ด้านที่ ๓ ยกระดับคุณภาพชีวิต รายได้ การศึกษา สมรรถนะแรงงาน และสาธารณสุขเพื่อวิถีชีวิตที่ยั่งยืนและสันติสุข และด้านที่ ๔ อนุรักษ์และฟื้นฟูทรัพยากรธรรมชาติและสิ่งแวดล้อมเพื่อเป็นฐานการผลิตของภาคและการบริหารจัดการสิ่งแวดล้อมเพื่อลดความเสี่ยงจากภัยธรรมชาติ

๔) เชื่อมโยงกับแผนพัฒนากลุ่มจังหวัดภาคใต้ชายแดน (พ.ศ. ๒๕๖๖ - ๒๕๗๐) ประเด็นการพัฒนาที่ ๑ พัฒนาศักยภาพการผลิตและการแปรรูปสินค้าเกษตรหลักของกลุ่มจังหวัด ประเด็นการพัฒนาที่ ๒ พัฒนาและยกระดับการท่องเที่ยว ประเด็นการพัฒนาที่ ๓ พัฒนาเศรษฐกิจและส่งเสริมอุตสาหกรรมการค้าชายแดน และประเด็นการพัฒนาที่ ๔ ยกระดับคุณภาพชีวิต รายได้ การศึกษา สมรรถนะแรงงานและสาธารณสุขเพื่อวิถีชีวิตที่ยั่งยืนและสันติสุข

๕) เชื่อมโยงกับยุทธศาสตร์การพัฒนาจังหวัดนราธิวาส (พ.ศ. ๒๕๖๖ - ๒๕๗๐) ประเด็นการพัฒนาจังหวัด ที่ ๑ พัฒนาศักยภาพการผลิตและการแปรรูปภาคเกษตรเพื่อสร้างมูลค่าเพิ่มให้กับสินค้าเกษตร ประเด็นการพัฒนาจังหวัดที่ ๒ ส่งเสริมศักยภาพภาคอุตสาหกรรมการค้าการลงทุน และการค้าชายแดนเพื่อรองรับการขยายตัวทางเศรษฐกิจ ประเด็นการพัฒนาจังหวัด ที่ ๓ พัฒนาภาคการท่องเที่ยวและบริการบนฐานภูมิปัญญา วัฒนธรรมและทรัพยากรธรรมชาติที่มีคุณภาพ และประเด็นการพัฒนาจังหวัดที่ ๔ พัฒนาและยกระดับคุณภาพชีวิตของประชาชนและแก้ไขปัญหาความยากจนเพื่อลดความเหลื่อมล้ำ

๖) เชื่อมโยงกับยุทธศาสตร์การพัฒนาขององค์กรปกครองส่วนท้องถิ่นในเขตจังหวัดนราธิวาส ด้านที่ ๔ ด้านการวางแผนการส่งเสริมการลงทุนพาณิชย์กรรมและการท่องเที่ยว

๕. ยุทธศาสตร์ด้านการบริหารจัดการและการอนุรักษ์ทรัพยากรธรรมชาติและสิ่งแวดล้อม ดำเนินการตามแนวทาง อนุรักษ์และฟื้นฟูทรัพยากรธรรมชาติและสิ่งแวดล้อม ส่งเสริมสนับสนุนให้ประชาชนในชุมชนมีจิตสำนึกในการร่วมกันอนุรักษ์ทรัพยากรธรรมชาติและสิ่งแวดล้อม ปรับปรุงภูมิทัศน์ในชุมชนและเมือง จัดทำระบบกำจัดขยะและสิ่งปฏิกูลตลอดจนระบบบำบัดน้ำเสีย และส่งเสริมและสนับสนุนการใช้พลังงานทดแทน มีความเชื่อมโยงยุทธศาสตร์ในภาพรวมดังนี้

๑) เชื่อมโยงกับแผนยุทธศาสตร์ชาติ ๒๐ ปี ยุทธศาสตร์ที่ ๕ ด้านการสร้างการเติบโตบนคุณภาพชีวิตที่เป็นมิตรต่อสิ่งแวดล้อม

๒) เชื่อมโยงกับ (ร่าง) แผนพัฒนาเศรษฐกิจและสังคมแห่งชาติ ฉบับที่ ๑๓ หมุดหมายที่ ๑ ไทยเป็นประเทศชั้นนำด้านสินค้าเกษตรและเกษตรแปรรูปมูลค่าสูง หมุดหมาย ที่ ๘ ไทยมีพื้นที่และเมืองอัจฉริยะที่น่าอยู่ปลอดภัยเติบโตได้อย่างยั่งยืน และหมุดหมายที่ ๑๑ ไทยสามารถลดความเสี่ยงและผลกระทบจากภัยธรรมชาติและเปลี่ยนแปลงสภาพภูมิอากาศ

๓) เชื่อมโยงกับแผนพัฒนาภาคใต้ชายแดน (พ.ศ. ๒๕๖๖ – ๒๕๗๐) ด้านที่ ๑ พัฒนาศักยภาพการผลิตและการแปรรูปเพื่อสร้างมูลค่าเพิ่มให้กับสินค้าเกษตรหลักของภาค และด้านที่ ๔ อนุรักษ์และฟื้นฟูทรัพยากรธรรมชาติและสิ่งแวดล้อมเพื่อเป็นฐานการผลิตของภาค และการบริหารจัดการสิ่งแวดล้อมเพื่อลดความเสี่ยงจากภัยธรรมชาติ

๔) เชื่อมโยงกับแผนพัฒนากลุ่มจังหวัดภาคใต้ชายแดน (พ.ศ. ๒๕๖๖ - ๒๕๗๐) ประเด็นการพัฒนาที่ ๔ ยกระดับคุณภาพชีวิต รายได้ การศึกษา สมรรถนะแรงงานและสาธารณสุขเพื่อวิถีชีวิตที่ยั่งยืนและสันติสุข

๕) เชื่อมโยงกับยุทธศาสตร์การพัฒนาจังหวัดนราธิวาส (พ.ศ. ๒๕๖๖ - ๒๕๗๐) ประเด็นการพัฒนาจังหวัด ที่ ๕ เสริมสร้างความมั่นคงปลอดภัยและความเข้มแข็งให้กับชุมชนบนพื้นฐานสังคมพหุวัฒนธรรมอย่างสันติสุข และประเด็นการพัฒนาจังหวัดที่ ๖ บริหารจัดการทรัพยากรธรรมชาติและสิ่งแวดล้อมอย่างเป็นระบบเพื่อเป็นฐานการพัฒนาที่ยั่งยืน

๖) เชื่อมโยงกับยุทธศาสตร์การพัฒนาขององค์กรปกครองส่วนท้องถิ่นในเขตจังหวัดนราธิวาส ด้านที่ ๕ ด้านการบริหารจัดการและการอนุรักษ์ทรัพยากรธรรมชาติและสิ่งแวดล้อม

๖. ยุทธศาสตร์ด้านศิลปะ วัฒนธรรม จารีตประเพณีและภูมิปัญญาท้องถิ่น ดำเนินการตามแนวทาง ส่งเสริมการอนุรักษ์ ฟื้นฟู สืบทอดจารีตประเพณี ศิลปวัฒนธรรม ส่งเสริมและสนับสนุนภูมิปัญญาท้องถิ่น และปราชญ์บุคคล เสริมสร้างและทำนุบำรุงศาสนา ตลอดจนศิลปวัฒนธรรมท้องถิ่น ส่งเสริมและสนับสนุนการอนุรักษ์โบราณวัตถุและโบราณสถานในท้องถิ่น ส่งเสริมสนับสนุนการพัฒนาคุณธรรมจริยธรรมของเด็ก เยาวชนและประชาชน มีความเชื่อมโยงยุทธศาสตร์ในภาพรวมดังนี้

๑) เชื่อมโยงกับแผนยุทธศาสตร์ชาติ ๒๐ ปี ยุทธศาสตร์ที่ ๒ ด้านการสร้างขีดความสามารถในการแข่งขัน ยุทธศาสตร์ที่ ๓ ด้านการพัฒนาและเสริมสร้างศักยภาพทรัพยากรมนุษย์ และด้านที่ ๔ ด้านการสร้างโอกาสและความเสมอภาคทางสังคม

๒) เชื่อมโยงกับ (ร่าง) แผนพัฒนาเศรษฐกิจและสังคมแห่งชาติ ฉบับที่ ๑๓ หมวดหมายที่ ๑ ไทยเป็นประเทศชั้นนำด้านสินค้าเกษตรและเกษตรแปรรูปมูลค่าสูง หมวดหมาย ที่ ๒ ไทยเป็นจุดหมายของการท่องเที่ยวที่เน้นคุณภาพและความยั่งยืน หมวดหมายที่ ๕ ไทยเป็นประตูการค้าการลงทุนและยุทธศาสตร์ทางโลจิสติกส์ที่สำคัญ หมวดหมายที่ ๗ ไทยมีวิสาหกิจขนาดกลางและขนาดย่อมที่เข้มแข็งมีศักยภาพสูงและสามารถแข่งขันได้ หมวดหมายที่ ๘ ไทยมีพื้นที่และเมืองอัจฉริยะที่น่าอยู่ปลอดภัยเติบโตได้อย่างยั่งยืน และหมวดหมายที่ ๙ ไทยมีความยากจนข้ามรุ่นลดลง และคนไทยทุกคนมีความคุ้มครองทางสังคมที่เพียงพอ เหมาะสม

๓) เชื่อมโยงกับแผนพัฒนาภาคใต้ชายแดน (พ.ศ. ๒๕๖๖ – ๒๕๗๐) ด้านที่ ๓ ยกระดับคุณภาพชีวิต รายได้ การศึกษา สมรรถนะแรงงานและสาธารณสุขเพื่อวิถีชีวิตที่ยั่งยืนและสันติสุข

๔) เชื่อมโยงกับแผนพัฒนากลุ่มจังหวัดภาคใต้ชายแดน (พ.ศ. ๒๕๖๖ - ๒๕๗๐) ประเด็นการพัฒนาที่ ๑ พัฒนาคุณภาพการผลิตและการแปรรูปสินค้าเกษตรหลักของกลุ่มจังหวัด ประเด็นการพัฒนาที่ ๒ พัฒนาและยกระดับการท่องเที่ยว ประเด็นการพัฒนาที่ ๓ พัฒนาเศรษฐกิจและส่งเสริม

อุตสาหกรรมการค้าชายแดน และประเด็นการพัฒนาที่ ๔ ยกระดับคุณภาพชีวิต รายได้ การศึกษา สมรรถนะ แรงงานและสาธารณสุขเพื่อวิถีชีวิตที่ยั่งยืนและสันติสุข

๕) เชื่อมโยงกับยุทธศาสตร์การพัฒนาจังหวัดนราธิวาส (พ.ศ. ๒๕๖๖ - ๒๕๗๐) ประเด็นการพัฒนาจังหวัด ที่ ๑ พัฒนาคุณภาพการผลิตและการแปรรูปภาคเกษตรเพื่อสร้างมูลค่าเพิ่มให้กับสินค้าเกษตร ประเด็นการพัฒนาจังหวัดที่ ๒ ส่งเสริมศักยภาพภาคอุตสาหกรรมการค้าการลงทุน และการค้าชายแดนเพื่อรองรับการขยายตัวทางเศรษฐกิจ ประเด็นการพัฒนาจังหวัด ที่ ๓ พัฒนาภาคการท่องเที่ยวและบริการบนฐานภูมิปัญญา วัฒนธรรมและทรัพยากรธรรมชาติที่มีคุณภาพ และประเด็นการพัฒนาจังหวัดที่ ๔ พัฒนาและยกระดับคุณภาพชีวิตของประชาชนและแก้ไขปัญหาความยากจนเพื่อลดความเหลื่อมล้ำ

๖) เชื่อมโยงกับยุทธศาสตร์การพัฒนาขององค์กรปกครองส่วนท้องถิ่นในเขตจังหวัดนราธิวาส ด้านที่ ๖ ด้านศิลปะ วัฒนธรรม จารีตประเพณี และภูมิปัญญาท้องถิ่น

๗. ยุทธศาสตร์ด้านการบริหารจัดการตามหลักธรรมาภิบาล ดำเนินการตามแนวทางพัฒนาความรู้ความสามารถและคุณธรรมจริยธรรมแก่บุคลากรในองค์กร พัฒนาปรับปรุงจัดหาเครื่องมือเครื่องใช้ ตลอดจนสถานที่ในการปฏิบัติงาน พัฒนาปรับปรุงระบบบริหารจัดการองค์กรตามหลักธรรมาภิบาล ปรับปรุงและสร้างระบบการให้บริการที่ทันสมัย รวดเร็ว และมีประสิทธิภาพ ส่งเสริมและสร้างทัศนคติที่ดีต่อการปฏิบัติงานเพื่อการบริการประชาชน และพัฒนาส่งเสริมระบบการประชาสัมพันธ์และเผยแพร่การดำเนินงานขององค์กร มีความเชื่อมโยงยุทธศาสตร์ในภาพรวม ดังนี้

๑) เชื่อมโยงกับแผนยุทธศาสตร์ชาติ ๒๐ ปี ยุทธศาสตร์ที่ ๖ ด้านการปรับสมดุลและพัฒนาระบบการบริหารจัดการภาครัฐ

๒) เชื่อมโยงกับ (ร่าง) แผนพัฒนาเศรษฐกิจและสังคมแห่งชาติ ฉบับที่ ๑๓ หมายเหตุที่ ๑๒ ไทยมีกำลังคนสมรรถนะสูง มุ่งเรียนรู้อย่างต่อเนื่อง ตอบโจทย์การพัฒนาแห่งอนาคต และหมายเหตุที่ ๑๓ ไทยมีภาครัฐที่ทันสมัย มีประสิทธิภาพและตอบโจทย์ประชาชน

๓) เชื่อมโยงกับแผนพัฒนาภาคใต้ชายแดน (พ.ศ. ๒๕๖๖ - ๒๕๗๐) ด้านที่ ๔ ยกระดับคุณภาพชีวิต รายได้ การศึกษา สมรรถนะแรงงานและสาธารณสุขเพื่อวิถีชีวิตที่ยั่งยืนด้วยทุนพหุวัฒนธรรม และการมีระบบสุขภาพที่ดี

๔) เชื่อมโยงกับแผนพัฒนากลุ่มจังหวัดภาคใต้ชายแดน (พ.ศ. ๒๕๖๖ - ๒๕๗๐) ประเด็นการพัฒนาที่ ๔ พัฒนาและยกระดับคุณภาพชีวิตของประชาชนและแก้ไขปัญหาความยากจนเพื่อลดความเหลื่อมล้ำ

๕) เชื่อมโยงกับยุทธศาสตร์การพัฒนาจังหวัดนราธิวาส (พ.ศ. ๒๕๖๖ - ๒๕๗๐) ประเด็นการพัฒนาจังหวัด ที่ ๔ พัฒนาและยกระดับคุณภาพชีวิตของประชาชนและแก้ไขปัญหาความยากจนเพื่อลดความเหลื่อมล้ำ

๖) เชื่อมโยงกับยุทธศาสตร์การพัฒนาขององค์กรปกครองส่วนท้องถิ่นในเขตจังหวัดนราธิวาส ด้านที่ ๗ ด้านการบริหารจัดการตามหลักธรรมาภิบาล

(๓) การวิเคราะห์เพื่อพัฒนาท้องถิ่น

๓.๑) การวิเคราะห์กรอบการจัดทำยุทธศาสตร์ขององค์การบริหารส่วนจังหวัดนราธิวาส

การวิเคราะห์ศักยภาพ

ผลการวิเคราะห์ศักยภาพเพื่อประเมินสถานการณ์การพัฒนาในปัจจุบันและโอกาสการพัฒนาในอนาคตขององค์การบริหารส่วนจังหวัดนราธิวาส (SWOT) ดังนี้

จุดแข็ง (Strange)

S๑	มีเส้นทางคมนาคมขนส่งที่ครอบคลุมทั้งทางบก ทางน้ำและทางอากาศ
S๒	มีสนามบินที่เอื้อต่อการพัฒนาให้เชื่อมโยงกับพื้นที่ต่างๆ
S๓	นโยบายผู้บริหารท้องถิ่นให้การส่งเสริมและสนับสนุนงานด้านโครงสร้างพื้นฐาน
S๔	พื้นที่ที่มีความอุดมสมบูรณ์เอื้อต่อการประกอบอาชีพและการพัฒนา
S๕	มีสถาบันการศึกษาในระดับอุดมศึกษา
S๖	มีการส่งเสริมการศึกษาในทุกระดับ
S๗	มีสถานบริการด้านสุขภาพครอบคลุมทุกตำบล
S๘	อปท.มีนโยบายในการแก้ไขปัญหาเสพติด
S๙	อปท.มีนโยบายในการส่งเสริมด้านการกีฬา
S๑๐	มีกำลังประชาชน องค์กรจากภาครัฐ ทั้งในและนอกเขตเมือง เช่น ชคต. ชรบ. และอกรม. รวมทั้งมีการเพิ่มกำลัง อส. ในเขตเมืองเพื่อดูแลความสงบเป็นกรณีพิเศษ
S๑๑	มีชายแดนติดต่อประเทศมาเลเซีย และมีด่านชายแดน ๓ ด่าน ที่เอื้อต่อการท่องเที่ยว การบริการ การลงทุนและการค้าชายแดน
S๑๒	เป็นแหล่งผลิตสินค้าชุมชน/สินค้า OTOP ที่หลากหลายและมีผลผลิตทางการเกษตรที่ขึ้นชื่อ
S๑๓	มีผลผลิตทางการเกษตรที่หลากหลาย และมีชื่อเสียงเป็นที่ต้องการของตลาด
S๑๔	มีศูนย์ศึกษาการพัฒนาพิกุลทองอันเนื่องมาจากพระราชดำริ เป็นศูนย์การเรียนรู้ตามหลักปรัชญาเศรษฐกิจพอเพียง
S๑๕	มีแหล่งท่องเที่ยวที่มีความหลากหลาย โดดเด่น เป็นเอกลักษณ์ เช่น เชิงนิเวศ เชิงวัฒนธรรม
S๑๖	มีสถานบริการด้านสาธารณสุขที่เชื่อมโยงไร้รอยต่อทุกระดับ
S๑๗	มีช่องทางในการประชาสัมพันธ์โครงการ/กิจกรรมตลอดถึงผลการดำเนินงานให้ประชาชนรับรู้
S๑๘	มีทรัพยากรธรรมชาติที่หลากหลาย เช่น ป่าพรุ ป่าต้นน้ำ ป่าชายเลน แร่ทอง ดินขาว
S๑๙	มีแหล่งเรียนรู้ด้านศิลปะ วัฒนธรรมที่หลากหลาย เช่น มัสยิด ๓๐๐ ปี พุทธมณฑลเขากง เป็นต้น
S๒๐	มีภาษาและวัฒนธรรมที่สอดคล้องกับประชาคมอาเซียน
S๒๑	มีขนบธรรมเนียมประเพณี วัฒนธรรมท้องถิ่นที่ดั้งเดิมมีความโดดเด่นเป็นเอกลักษณ์
S๒๒	* มีความหลากหลายทางวัฒนธรรมและภูมิปัญญาท้องถิ่น *
S๒๓	บุคลากรมีโอกาสในการพัฒนาตนเองในด้านการศึกษาในระดับที่สูงขึ้นเอื้อต่อการปฏิบัติงาน
S๒๔	มีบุคลากรและเครื่องมือเครื่องใช้ที่ทันสมัยเอื้อต่อการบริการประชาชน
S๒๕	องค์กรปกครองส่วนท้องถิ่นมีอิสระในการกำหนดนโยบาย การบริหาร การจัดการบริการสาธารณะ การบริหารงานบุคคล การเงิน การคลังและมีความใกล้ชิด และเข้าใจบริบทของท้องถิ่น

จุดอ่อน (Weakness)

W๑	ถนนในพื้นที่ส่วนใหญ่ชำรุด และไม่ได้มาตรฐาน
W๒	ขาดการจัดระบบจราจรเพื่อความสะดวกและปลอดภัยของผู้ใช้ถนน
W๓	ขาดแคลนแหล่งน้ำอุปโภค บริโภค ในช่วงฤดูแล้ง ทำให้ผลผลิตทางการเกษตรคุณภาพต่ำ
W๔	ขาดการนำเทคโนโลยีที่ทันสมัย ประสิทธิภาพสูง มาใช้ในการประกอบอาชีพด้านการเกษตร
W๕	ขาดแคลนแพทย์เชี่ยวชาญเฉพาะทางในการรักษาผู้ป่วยเฉพาะโรค
W๖	ขาดการส่งเสริมด้านการกีฬา
W๗	ขาดการบริหารจัดการด้านการท่องเที่ยวที่มีประสิทธิภาพ ประกอบกับปัญหาความไม่สงบในพื้นที่ไม่เอื้อต่อการท่องเที่ยว
W๘	ขาดการประสานความร่วมมือภายในองค์กร
W๙	สถานการณ์ความไม่สงบในพื้นที่ทำให้ประชาชนไม่สามารถประกอบอาชีพได้ตามปกติ
W๑๐	คุณภาพการศึกษาต่ำกว่าเกณฑ์มาตรฐาน
W๑๑	ระบบการสื่อสารไม่ทั่วถึงทุกพื้นที่เป็นอุปสรรคต่อการประสานงานด้านความมั่นคง
W๑๒	ประชาชนในพื้นที่ขาดความรู้ในการป้องกันสาธารณสุข
W๑๓	การรวมกลุ่มผลผลิตยังไม่เข้มแข็ง และขาดการบริหารจัดการผลผลิต
W๑๔	ผู้ประกอบการด้านการเกษตร วิสาหกิจชุมชน ขาดความรู้ในเรื่องของการผลิตสินค้าที่ได้มาตรฐาน การบรรจุภัณฑ์ การบริหารจัดการ การประชาสัมพันธ์สินค้า และการผลิตสินค้าที่เป็นมิตรต่อสิ่งแวดล้อม
W๑๕	มีการบุกรุกทำลายพื้นที่ป่า เนื่องจากความไม่ชัดเจนของแนวเขตพื้นที่และเอกสารสิทธิ์ในที่ดิน
W๑๖	ประชาชนขาดความรู้และขาดจิตสำนึกในการอนุรักษ์ทรัพยากรธรรมชาติและสิ่งแวดล้อม
W๑๗	ศักยภาพของเกษตรกรด้านเทคโนโลยีด้านการผลิตและการแปรรูปมีน้อย การรวมกลุ่มทางเศรษฐกิจ การเกษตรไม่เข้มแข็ง
W๑๘	เศรษฐกิจขยายตัวในระดับต่ำ เนื่องจากการเกษตรขาดองค์ความรู้ ขาดการใช้เครื่องมือที่ทันสมัย
W๑๙	ประชาชนวัยแรงงานว่างงานเพราะเลือกงาน และขาดแหล่งประกอบการด้านอุตสาหกรรมโรงงาน รองรับแรงงาน ขาดแรงงานที่มีทักษะ
W๒๐	ทรัพยากรธรรมชาติเสื่อมโทรม เช่น ปัญหาขยะ ปัญหาการบุกรุกพื้นที่ป่า
W๒๑	ปัญหาด้านสาธารณสุข ประชาชนขาดความรู้ด้านสุขลักษณะอนามัย
W๒๒	ปัญหาความไม่สงบในพื้นที่และความไม่มั่นใจในความปลอดภัยในชีวิตและทรัพย์สิน ผู้ประกอบการไม่กล้าเข้ามาลงทุนในพื้นที่ โดยเฉพาะการลงทุนในอุตสาหกรรมขนาดใหญ่ ทำให้ประชาชนมีรายได้ต่ำกว่าเกณฑ์มาตรฐาน และทำให้ระบบเศรษฐกิจในจังหวัดนราธิวาสไม่เติบโตเท่าที่ควร
W๒๓	มีการบุกรุกทำลายพื้นที่ป่า เนื่องจากความไม่ชัดเจนของแนวเขตพื้นที่และเอกสารสิทธิ์ในที่ดิน
W๒๔	สถานที่ท่องเที่ยวทั้งในด้านเชิงนิเวศ และเชิงวัฒนธรรม ขาดการดูแล ชำรุด แหล่งท่องเที่ยวไม่ได้รับการประชาสัมพันธ์เท่าที่ควร โครงสร้างพื้นฐานและสิ่งอำนวยความสะดวกทางการท่องเที่ยวไม่ได้มาตรฐานการท่องเที่ยว

โอกาส (Opportunity)

๐๑	นโยบายการรวมกลุ่มประชาคมเศรษฐกิจอาเซียน (AEC) เอื้อต่อการพัฒนาด้านโครงสร้างพื้นฐาน
๐๒	นโยบายรัฐบาลให้ความสำคัญต่อการพัฒนาพื้นที่ ๕ จังหวัดชายแดนภาคใต้โดยเฉพาะนโยบายการพัฒนาด้านโครงสร้างพื้นฐาน
๐๓	นโยบายรัฐบาลให้ความสำคัญในการสนับสนุนงบประมาณ ภายใต้โครงการอันเนื่องมาจากพระราชดำริและการขับเคลื่อนปรัชญาเศรษฐกิจพอเพียง
๐๔	รัฐบาลมีนโยบายเร่งด่วนในการแก้ไขปัญหาความไม่สงบในจังหวัดชายแดนภาคใต้ให้เป็นวาระแห่งชาติ
๐๕	รัฐบาลมีนโยบายที่เอื้ออำนวยต่อการพัฒนาเศรษฐกิจสังคม และการแก้ไขปัญหาความไม่สงบในพื้นที่ ๓ จังหวัดชายแดนภาคใต้ คือ นโยบายการพัฒนาเมืองต้นแบบในพื้นที่ชายแดนใต้ อำเภอเบตง อำเภอหนองจิก และ อำเภอสุไหงโก-ลก
๐๖	ปริมาณความต้องการอาหารของประชากรโลกเพิ่มขึ้น และมีนโยบายเรื่องความมั่นคงด้านอาหารของกลุ่มประเทศตะวันออกกลาง (อาหารฮาลาล)
๐๗	รัฐบาลมีนโยบายและให้ความสำคัญในการอนุรักษ์ทรัพยากรธรรมชาติและสิ่งแวดล้อม เช่น ป่าสาละบาลา พรุโตะแดง เทือกเขาบูโด - สุไหงปาดี
๐๘	หน่วยงานในพื้นที่มุ่งเน้นการส่งเสริมอาชีพให้กับประชาชน
๐๙	รัฐบาลประกาศให้การแก้ไขปัญหาเสพติดเป็นวาระแห่งชาติ
๐๑๐	ความทันสมัยของระบบเทคโนโลยีสารสนเทศทำให้การเข้าถึงการเรียนรู้ทำได้ง่ายขึ้น
๐๑๑	การประสานความร่วมมือเรื่องการบรรเทาสาธารณภัยระหว่างประเทศ (ไทย-มาเลเซีย) อย่างต่อเนื่องทำให้สามารถขยายความร่วมมือในด้านต่าง ๆ
๐๑๒	พื้นที่มีระบบส่งเสริมสินค้าชุมชน
๐๑๓	ภาครัฐให้การสนับสนุนงบประมาณโครงการด้านเศรษฐกิจพอเพียง และโครงการพระราชดำริ เพื่อเป็นศูนย์กลางการเรียนรู้ ตามหลักปรัชญาเศรษฐกิจพอเพียง เช่น ศูนย์การศึกษาการพัฒนาพิภพหอง
๐๑๔	กระแสความนิยมการท่องเที่ยวเชิงอนุรักษ์สอดคล้องกับการดำเนินชีวิตของประชาชนในพื้นที่
๐๑๕	มีหน่วยงานทั้งภาครัฐและเอกชนที่มีภารกิจโดยตรงในการบริหารจัดการทรัพยากรธรรมชาติและสิ่งแวดล้อมและมีการบูรณาการงานด้านการอนุรักษ์ทรัพยากรธรรมชาติและสิ่งแวดล้อม
๐๑๖	มีพิพิธภัณฑ์เมืองนราธิวาส เป็นแหล่งศึกษาเรียนรู้ประวัติศาสตร์ สังคม และวิถีชีวิตของชาวนราธิวาส
๐๑๗	มีสถาบันการศึกษาในระดับอุดมศึกษา ได้แก่ มหาวิทยาลัยนราธิวาสราชนครินทร์ (มนร.) และวิทยาลัยชุมชนจังหวัดนราธิวาสเพื่อรองรับโอกาสทางการศึกษา
๐๑๘	มีศูนย์วิทยาศาสตร์เพื่อการศึกษา เป็นเครือข่ายและแหล่งเรียนรู้ในการพัฒนาด้านวิทยาศาสตร์
๐๑๙	หน่วยงานมีหลักธรรมาภิบาลใช้เป็นแนวทางในการปฏิบัติงาน และกรมส่งเสริมการปกครองท้องถิ่นได้พัฒนาระบบสำหรับการปฏิบัติงาน เช่น ระบบ e-plan ระบบ e-laas เพื่อเพิ่มประสิทธิภาพการปฏิบัติงาน

อุปสรรค (Threat)

T๑	ปัญหาความไม่สงบในพื้นที่ทำให้เป็นอุปสรรคต่อการลงทุนของนักลงทุน นักท่องเที่ยว ขาดความเชื่อมั่นต่อความปลอดภัยในชีวิตและทรัพย์สิน
T๒	ระบบโทรคมนาคมและระบบชลประทานยังไม่ครอบคลุมทุกพื้นที่
T๓	ความแปรปรวนทางภูมิอากาศทำให้มีผลต่อการเกษตร (ฝนแล้ง น้ำท่วม)
T๔	การแพร่ระบาดของยาเสพติดในพื้นที่ทำให้ปัญหายาเสพติดไม่สามารถควบคุมได้และมีแนวโน้ม เพิ่มสูงขึ้น
T๕	ขาดความต่อเนื่องของนโยบายรัฐบาล ทำให้นโยบายด้านการพัฒนาในจังหวัดชายแดนภาคใต้ ปรับเปลี่ยนไป ส่งผลกระทบในด้านความเชื่อมั่นและการกำหนดทิศทางของการลงทุน
T๖	การส่งเสริมของภาครัฐไม่ตรงกับความต้องการของประชาชน
T๗	ปัญหาการเมืองระดับชาติทำให้การพัฒนาขาดความต่อเนื่อง
T๘	ขาดการบูรณาการด้านข้อมูลในระดับพื้นที่ ทำให้การพัฒนาไม่ต่อเนื่อง
T๙	สภาพภูมิอากาศแปรปรวนทำให้เสี่ยงต่อการเกิดภัยพิบัติทางธรรมชาติ เช่น ไฟป่า น้ำท่วม ดินถล่ม
T๑๐	การเดินทางผ่านชายแดนไทย - มาเลเซียมีขั้นตอนมากไม่สะดวก ทำให้เกิดความล่าช้าในการเดิน ทางผ่านแดน
T๑๑	การลงทุนในอุตสาหกรรมขนาดใหญ่ต้องอาศัยภาครัฐช่วยบริหารจัดการทำให้ระบบเศรษฐกิจ ไม่เติบโต
T๑๒	ปัจจัยการผลิตภาคการเกษตรและอุตสาหกรรมปรับตัวสูงขึ้น ส่งผลให้ต้นทุนการผลิตสูง
T๑๓	ขาดตลาดรองรับสินค้า
T๑๓	ไม่สามารถควบคุมแรงงานต่างด้าวที่เข้าเมืองไม่ถูกต้องตามกฎหมายได้
T๑๔	ปัญหาดินเสื่อมโทรม ดินเปรี้ยว
T๑๕	ปัญหาไฟไหม้ป่าพรุในวงกว้าง ทำให้ผลผลิตปาล์มเสียหายและทำให้ระบบนิเวศน์มีความเสียหาย
T๑๖	เด็กและเยาวชนรับเอาวัฒนธรรมตะวันตกมาปฏิบัติ ทำให้ลัทธิวัฒนธรรมอันดีงามของท้องถิ่น
T๑๗	ปัญหาโรคอุบัติใหม่ ที่ควบคุมได้ไม่ถ่วงถึง
T๑๘	การครอบงำทางวัฒนธรรมของข้อมูลข่าวสารไม่ว่าจะเป็นอินเทอร์เน็ต ทีวี สื่อทั้งในและต่างประเทศ ตลอดจนค่านิยมมีผลกระทบต่อปรับเปลี่ยนแปลงวิถีชีวิต

๓.๒) การประเมินสถานการณ์สภาพแวดล้อมภายนอกที่เกี่ยวข้อง

๑) การเปลี่ยนแปลงทางเศรษฐกิจ

สถานการณ์เศรษฐกิจโลกในปัจจุบันเกิดภาวะเศรษฐกิจโลกที่ถดถอย ส่งผลให้ราคาสินค้า
การเกษตร ซึ่งเป็นพืชเศรษฐกิจหลักของประเทศไทยปรับตัวลดลงอย่างมาก ไม่ว่าจะเป็นข้าว ยางพารา
มันสำปะหลัง ทำให้เกษตรกรขาดรายได้ กำลังซื้อไม่มี ทำให้เงินเข้าสู่ระบบเศรษฐกิจมีไม่มากพอเป็นปัจจัย ที่
ทำให้เศรษฐกิจของไทยชะลอตัวตามไปด้วย ยางพาราซึ่งเป็นพืชเศรษฐกิจที่สำคัญของจังหวัดชายแดนภาคใต้
มีราคาตกต่ำมาโดยตลอด ซึ่งแน่นอนว่าผลพวงจากปัญหาดังกล่าว ย่อมส่งผลกระทบต่อภาวะเศรษฐกิจ
ของภูมิภาคและท้องถิ่นโดยรวมอย่างแน่นอน เพราะเมื่อราคายางตกต่ำ เกษตรกรผลิตยางออกจำหน่ายได้
ราคาต่ำกว่าต้นทุนการผลิต ย่อมสร้างความเดือดร้อนให้กับเกษตรกรเป็นอย่างมาก เพราะเกษตรกรส่วนใหญ่
มีฐานะยากจน มีรายได้ไม่เพียงพอกับรายจ่าย ทำให้ครอบครัวมีฐานะยากจนลง ความเป็นอยู่ลำบากยิ่งขึ้น

ไม่มีเงินเพียงพอที่จะมาใช้จ่ายการทำธุรกรรมต่าง ๆ ในระบบเศรษฐกิจจะน้อยลง ปริมาณเงินหมุนเวียนในระบบเศรษฐกิจจะลดลง ส่งผลให้ภาวะเศรษฐกิจซบเซาลงด้วย

๒) การเปลี่ยนแปลงทางสังคม

สถานการณ์ความไม่สงบในสามจังหวัดชายแดนภาคใต้ ยะลา ปัตตานี และนราธิวาส ตลอดช่วงระยะเวลาที่ผ่านมาส่งผลกระทบต่อทั้งทางด้านสังคม เศรษฐกิจ และวัฒนธรรมในพื้นที่ ประเด็นปัญหาทางสังคมจะเห็นได้ชัดเจนจากภาพการสูญเสียชีวิตและทรัพย์สิน ความไม่มั่นคงในการประกอบอาชีพ รวมทั้งด้านความปลอดภัย สิ่งเหล่านี้เป็นผลกระทบโดยตรงต่อวิถีชีวิตความเป็นอยู่ภายในชุมชน ส่งผลกระทบต่อชีวิตความเป็นอยู่ด้านต่าง ๆ เช่น ด้านชีวิต ด้านอาชีพ ด้านทรัพย์สิน ด้านจิตใจ ทั้งนี้ ความสัมพันธ์ระหว่างเพื่อนร่วมชุมชนต่างศาสนา วัฒนธรรม ที่อยู่ร่วมกันมา มีความหวาดระแวง ไม่ไว้วางใจในภาครัฐ นำไปสู่ฐานของความคิดที่ขัดแย้งกัน รัฐบาลต้องปรับรูปแบบการปกครองในพื้นที่ที่มีวัฒนธรรมพิเศษให้เหมาะสมกับยุคสมัยและสถานการณ์ที่ควรจะเป็น ชุมชนทุกชุมชนมีส่วนต่อการปกป้องวิถีวัฒนธรรมท้องถิ่นมีส่วนร่วมทางการเมืองเพื่อกำหนดทิศทางของสังคมอย่างมีประสิทธิภาพ

๓) การเปลี่ยนแปลงทางการเมือง

การเมืองไทยในปัจจุบัน อยู่ในระบอบราชาธิปไตยภายใต้รัฐธรรมนูญและประชาธิปไตยระบบรัฐสภา ซึ่งมีนายกรัฐมนตรีเป็นประมุขของรัฐบาล และพระมหากษัตริย์ซึ่งทรงอยู่ภายใต้รัฐธรรมนูญเป็นประมุขแห่งรัฐ ฝ่ายนิติบัญญัติและฝ่ายบริหารถ่วงดุลอำนาจซึ่งกันละกัน ส่วนฝ่ายตุลาการเป็นอิสระจากอีกสองฝ่าย การบริหารประเทศเพื่อให้บรรลุเป้าหมายประโยชน์สูงสุดต่อประเทศและประชาชน จำเป็นต้องมีนโยบายสาธารณะที่ดี และกระบวนการจัดการนโยบายต้องมีประสิทธิภาพ เพื่อให้เกิดผลในทางปฏิบัติ นโยบายของรัฐบาลในยุคปัจจุบัน ซึ่งผลกระทบจากการกำหนดนโยบายและการบริหารงานของรัฐบาล ย่อมจะตกแก่ประชาชนทั่วไป คือ ประชาชนทุกคนต่างต้องการสิ่งจำเป็นพื้นฐาน คือ ความปลอดภัยในชีวิตและทรัพย์สิน การกินดีอยู่ดีและการมีสิทธิเสรีภาพ ผลความสำเร็จของนโยบายที่กำหนดไว้จะเกิดขึ้นได้ต้องมาจากการมีส่วนร่วมของทุกภาคส่วนมากที่สุด การจัดสรรแบ่งปันทรัพยากรที่มีอยู่ในสังคมระหว่างกลุ่มผลประโยชน์และประชาชนอย่างเป็นธรรมมีประสิทธิภาพและยึดถือคุณธรรมในการดำเนินการ

ความเชื่อมโยงและการวิเคราะห์เพื่อการพัฒนาท้องถิ่น

จากข้อมูลสถานการณ์ภายนอกมีปัจจัยด้านที่เป็นประโยชน์และเอื้อต่อการดำเนินงานขององค์การบริหารส่วนจังหวัดที่จะขับเคลื่อนการพัฒนาท้องถิ่นได้ เช่น นโยบายรัฐบาล ให้ความสำคัญต่อการพัฒนาพื้นที่ ๕ จังหวัดชายแดนภาคใต้ โดยเฉพาะนโยบายการพัฒนาด้านโครงสร้างพื้นฐาน ประกอบกับจังหวัดนราธิวาส ถูกกำหนดให้เป็นพื้นที่พัฒนาเขตเศรษฐกิจพิเศษ ด้วยความพร้อมทั้งด้านแหล่งท่องเที่ยวภายใต้วัฒนธรรมที่หลากหลาย ทรัพยากรธรรมชาติและสิ่งแวดล้อม มีด้านชายแดน ๓ ด้านสำคัญที่ทำให้การค้าเกิดการลงทุนระหว่างชายแดน (ไทย - มาเลเซีย) มีสนามบินที่เอื้อต่อการขนส่ง และภายใต้นโยบายเศรษฐกิจสามเมือง (หนองจิก เบตง สุโงโกลก) จากสถานการณ์ภายนอกข้างต้นที่ผ่านมาสามารถขับเคลื่อนการพัฒนาโครงสร้างพื้นฐานโดยการก่อสร้าง ปรับปรุงเส้นทางหลักที่องค์การบริหารส่วนจังหวัดรับผิดชอบจำนวน ๔๑ สายทาง ติดตั้งป้ายจราจรเส้นทางสายสำคัญให้มีความชัดเจนอำนวยความสะดวกต่อการคมนาคมให้มีความพร้อมและมาตรฐานเพื่อจะเชื่อมโยงเส้นทางคมนาคมกับเส้นทางหลวงที่เป็นโครงข่ายคมนาคมรองรับการค้า การลงทุน การท่องเที่ยว ได้ในระดับหนึ่งแต่อุปสรรค คือ งบประมาณที่ได้รับจัดสรรในปีที่ผ่านมา ๆ มาไม่เพียงพอต่อการดำเนินการ แต่อย่างไรก็ตามองค์การบริหารส่วนจังหวัดก็ใช้เงินสะสมที่มีอยู่ส่วนหนึ่งมาสมทบเพื่อให้การดำเนินการสำเร็จบรรลุตามวัตถุประสงค์และประชาชนได้รับผลประโยชน์สูงสุด

องค์การบริหารส่วนจังหวัดนราธิวาสเป็นองค์กรปกครองส่วนท้องถิ่นที่มีขนาดใหญ่ มีอำนาจหน้าที่ครอบคลุมทั้งจังหวัด เป็นหน่วยงานที่ใกล้ชิดกับประชาชน สามารถรับรู้ปัญหาความต้องการของประชาชนในพื้นที่และแก้ไขปัญหาได้อย่างตรงจุด มีอิสระในการปกครองตนเองตามเจตนารมณ์ของประชาชนและเป็นอิสระในการกำหนดนโยบายการปกครอง การบริหาร การบริหารงานบุคคล การเงินและการคลัง และมีอำนาจหน้าที่โดยเฉพาะในการจัดทำบริการสาธารณะต่าง ๆ ตามที่ได้รับมอบหมาย โดยในการจัดทำบริการสาธารณะจำเป็นจะต้องมีการกำหนดกรอบแนวทาง เพื่อใช้เป็นทิศทางในการดำเนินงาน และต้องคำนึงถึงความสอดคล้องและเชื่อมโยงกับกรอบทิศทางการพัฒนาที่เกี่ยวข้อง เช่น ยุทธศาสตร์ชาติ แผนพัฒนาเศรษฐกิจและสังคมแห่งชาติ แผนพัฒนาภาค แผนพัฒนากลุ่มจังหวัด ยุทธศาสตร์พัฒนาจังหวัด และยุทธศาสตร์การพัฒนาขององค์กรปกครองส่วนท้องถิ่นในเขตจังหวัด โดยในการกำหนดทิศทาง/ประเด็นการพัฒนา องค์การบริหารส่วนจังหวัดนราธิวาสได้เปิดโอกาสให้ทุกภาคส่วนกำหนดภายใต้การวิเคราะห์ศักยภาพเพื่อการพัฒนาท้องถิ่น ด้านปัจจัยภายใน เช่น ศักยภาพด้านเศรษฐกิจ ด้านสังคม ด้านการศึกษา ด้านผังเมือง ด้านเทคโนโลยี ด้านทรัพยากรธรรมชาติ และสิ่งแวดล้อม ประเด็นสถานการณ์ภายนอกที่เกี่ยวข้อง รวมทั้งแนวทาง/กรอบทิศทางของแผนพัฒนาท้องถิ่น ตลอดจนได้ทำการวิเคราะห์ความพร้อมและศักยภาพของบุคลากร/ประชาชน องค์กรเครือข่ายต่าง ๆ งบประมาณ เครื่องมือ เครื่องใช้ ระบบการบริหารจัดการ ระเบียบกฎหมายที่เอื้อต่อการดำเนินการจัดระบบบริการสาธารณะ ประกอบการจัดทำยุทธศาสตร์การพัฒนาท้องถิ่น ซึ่งองค์การบริหารส่วนจังหวัดนราธิวาสจำเป็นต้องดำเนินการพัฒนาบุคลากรในสังกัดให้มีทักษะความรู้ ความสามารถ มีการเสริมสร้างเครือข่ายเพื่อช่วยเหลือการปฏิบัติงาน และเปิดโอกาสให้ประชาชนเข้ามามีส่วนร่วมให้มากที่สุด ตลอดจนการพัฒนารายได้ ให้มีรายได้เพิ่มขึ้น เพื่อเสริมสร้างองค์กรให้มีความเข้มแข็ง เมื่อองค์กรเข้มแข็งก็สามารถดำเนินการจัดระบบบริการสาธารณะได้ตามความเหมาะสม เพื่อให้การจัดบริการสาธารณะขององค์การบริหารส่วนจังหวัดนราธิวาสมีประสิทธิภาพ ประชาชนมีคุณภาพชีวิตที่มั่นคง

ส่วนที่ ๓

การนำแผนพัฒนาท้องถิ่น
ไปสู่การปฏิบัติ

ส่วนที่ ๓ การนำแผนพัฒนาท้องถิ่นไปสู่การปฏิบัติ

๑. ยุทธศาสตร์การพัฒนาและแผนงาน

ที่	ยุทธศาสตร์	ด้าน	แผนงาน	หน่วยงาน รับผิดชอบหลัก	หน่วยงาน สนับสนุน
๑	ยุทธศาสตร์การพัฒนา ด้านโครงสร้างพื้นฐาน	บริหารงานทั่วไป	๑. บริหารงานทั่วไป	-	-
		บริการชุมชนและสังคม	๒. การรักษาความสงบภายใน	-	-
			๑. การศึกษา	-	-
			๒. สาธารณสุข	-	-
			๓. สังคมสงเคราะห์	-	-
			๔. เคหะและชุมชน	-	-
			๕. สร้างความเข้มแข็งของชุมชน	-	-
			๖. การศาสนา วัฒนธรรม และนันทนาการ	-	-
		การเศรษฐกิจ	๑. อุตสาหกรรมและการโยธา	กองช่าง	-
			๒. การเกษตร	-	-
			๓. การพาณิชย์	-	-
		การดำเนินงานอื่น	๑. งบกลาง	-	-

ที่	ยุทธศาสตร์	ด้าน	แผนงาน	หน่วยงาน รับผิดชอบหลัก	หน่วยงาน สนับสนุน
๒	ยุทธศาสตร์การพัฒนา ด้านส่งเสริมคุณภาพชีวิต	บริหารงานทั่วไป	๑. บริหารงานทั่วไป	-	-
		บริการชุมชนและสังคม	๒. การรักษาความสงบภายใน	-	-
			๑. การศึกษา	กองการศึกษาฯ	-
			๒. สาธารณสุข	สำนักปลัดฯ	-
			๓. สังคมสงเคราะห์	สำนักปลัดฯ	-
			๔. เคหะและชุมชน	สำนักปลัดฯ	-
			๕. สร้างความเข้มแข็งของชุมชน	สำนักปลัดฯ	-
			๖. การศาสนา วัฒนธรรม และนันทนาการ	กองการศึกษาฯ	-
		การเศรษฐกิจ	๑. อุตสาหกรรมและการโยธา	กองช่าง	-
			๒. การเกษตร	-	-
			๓. การพาณิชย์	-	-
		การดำเนินงานอื่น	๑. งบกลาง	-	-

ที่	ยุทธศาสตร์	ด้าน	แผนงาน	หน่วยงาน รับผิดชอบหลัก	หน่วยงาน สนับสนุน
๕	ยุทธศาสตร์การพัฒนาด้าน การบริหารจัดการและการ อนุรักษ์ทรัพยากรธรรมชาติและสิ่งแวดล้อม	บริหารงานทั่วไป บริการชุมชนและสังคม	๑. บริหารงานทั่วไป ๒. การรักษาความสงบภายใน ๑. การศึกษา ๒. สาธารณสุข ๓. สังคมสงเคราะห์ ๔. เคหะและชุมชน ๕. สร้างความเข้มแข็งของชุมชน ๖. การศาสนา วัฒนธรรม และนันทนาการ	- - - - - - - - - - - -	- - - - - - - - - - -
		การเศรษฐกิจ	๑. อุตสาหกรรมและการโยธา ๒. การเกษตร ๓. การพาณิชย์	กองช่าง สำนักปลัดฯ - -	- - - -
		การดำเนินงานอื่น	๑. งบกลาง	-	-

ที่	ยุทธศาสตร์	ด้าน	แผนงาน	หน่วยงาน รับผิดชอบหลัก	หน่วยงาน สนับสนุน
๗	ยุทธศาสตร์การพัฒนา ด้านการบริหารจัดการ ตามหลักธรรมาภิบาล	บริหารงานทั่วไป	๑. บริหารงานทั่วไป	กองแผนฯ กองกิจการสภาฯ หน่วยตรวจสอบฯ	- - -
		บริการชุมชนและสังคม	๒. การรักษาความสงบภายใน ๑. การศึกษา ๒. สาธารณสุข ๓. สังคมสงเคราะห์ ๔. เคหะและชุมชน ๕. สร้างความเข้มแข็งของชุมชน ๖. การศาสนา วัฒนธรรม และนันทนาการ	- กองการศึกษาฯ - - - - สำนักปลัดฯ	- - - - - -
		การเศรษฐกิจ	๑. อุตสาหกรรมและการโยธา ๒. การเกษตร ๓. การพาณิชย์	- - -	- - -
		การดำเนินงานอื่น	๑. งบกลาง	-	-

บัญชีสรุป

โครงการพัฒนา (แบบ ผ. ๐๑)

๒. บัญชีโครงการพัฒนาท้องถิ่น

แบบ ผ.๐๑

บัญชีสรุปโครงการพัฒนา
แผนพัฒนาท้องถิ่น (พ.ศ. ๒๕๖๖ - ๒๕๗๐)
องค์การบริหารส่วนจังหวัดนราธิวาส

ยุทธศาสตร์	ปี ๒๕๖๖		ปี ๒๕๖๗		ปี ๒๕๖๘		ปี ๒๕๖๙		ปี ๒๕๗๐		รวม ๕ ปี	
	จำนวนโครงการ	งบประมาณ (บาท)	จำนวนโครงการ	งบประมาณ (บาท)	จำนวนโครงการ	งบประมาณ (บาท)	จำนวนโครงการ	งบประมาณ (บาท)	จำนวนโครงการ	งบประมาณ (บาท)	จำนวนโครงการ	งบประมาณ (บาท)
๑) ยุทธศาสตร์การพัฒนาด้านโครงสร้างพื้นฐาน												
๑.๑ แผนงานบริหารงานทั่วไป	-	-	-	-	-	-	-	-	-	-	-	-
๑.๒ แผนงานการรักษาความสงบภายใน	-	-	-	-	-	-	-	-	-	-	-	-
๑.๓ แผนงานการศึกษา	-	-	-	-	-	-	-	-	-	-	-	-
๑.๔ แผนงานสาธารณสุข	-	-	-	-	-	-	-	-	-	-	-	-
๑.๕ แผนงานสังคมสงเคราะห์	-	-	-	-	-	-	-	-	-	-	-	-
๑.๖ แผนงานเคหะชุมชน	-	-	-	-	-	-	-	-	-	-	-	-
๑.๗ แผนงานสร้างความเข้มแข็งของชุมชน	-	-	-	-	-	-	-	-	-	-	-	-
๑.๘ แผนงานการศาสนา วัฒนธรรม และนันทนาการ	-	-	-	-	-	-	-	-	-	-	-	-
๑.๙ แผนงานอุตสาหกรรมและการโยธา	๕๗	๗๐๑,๘๓๒,๒๐๐	๒๙	๒๕๘,๓๕๒,๖๐๐	๒๘	๒๗๓,๖๕๕,๑๔๒	๒๖	๒๖๒,๓๗๙,๑๐๐	๓๒	๒๖๕,๗๑๒,๑๐๐	๑๗๒	๑,๗๖๑,๙๓๑,๑๔๒
๑.๑๐ แผนงานการเกษตร	-	-	-	-	-	-	-	-	-	-	-	-
๑.๑๑ แผนงานการพาณิชย์	-	-	-	-	-	-	-	-	-	-	-	-
๑.๑๒ แผนงานงบกลาง	-	-	-	-	-	-	-	-	-	-	-	-
รวม	๕๗	๗๐๑,๘๓๒,๒๐๐	๒๙	๒๕๘,๓๕๒,๖๐๐	๒๘	๒๗๓,๖๕๕,๑๔๒	๒๖	๒๖๒,๓๗๙,๑๐๐	๓๒	๒๖๕,๗๑๒,๑๐๐	๑๗๒	๑,๗๖๑,๙๓๑,๑๔๒

ยุทธศาสตร์	ปี ๒๕๖๖		ปี ๒๕๖๗		ปี ๒๕๖๘		ปี ๒๕๖๙		ปี ๒๕๗๐		รวม ๕ ปี	
	จำนวนโครงการ	งบประมาณ (บาท)	จำนวนโครงการ	งบประมาณ (บาท)	จำนวนโครงการ	งบประมาณ (บาท)	จำนวนโครงการ	งบประมาณ (บาท)	จำนวนโครงการ	งบประมาณ (บาท)	จำนวนโครงการ	งบประมาณ (บาท)
๒) ยุทธศาสตร์การพัฒนาด้านส่งเสริมคุณภาพชีวิต												
๒.๑ แผนงานบริหารงานทั่วไป	-	-	-	-	-	-	-	-	-	-	-	-
๒.๒ แผนงานการรักษาความสงบภายใน	-	-	-	-	-	-	-	-	-	-	-	-
๒.๓ แผนงานการศึกษา	๑	๙๐๐,๐๐๐	๑	๙๐๐,๐๐๐	๑	๙๐๐,๐๐๐	๑	๙๐๐,๐๐๐	๑	๙๐๐,๐๐๐	๕	๔,๕๐๐,๐๐๐
๒.๔ แผนงานสาธารณสุข	๑	๑๐,๐๐๐,๐๐๐	๑	๑๐,๐๐๐,๐๐๐	-	-	-	-	-	-	๒	๒๐,๐๐๐,๐๐๐
๒.๕ แผนงานสังคมสงเคราะห์	๕	๒,๔๔๕,๐๐๐	๕	๒,๔๔๕,๐๐๐	๕	๒,๔๔๕,๐๐๐	๕	๒,๔๔๕,๐๐๐	๕	๒,๔๔๕,๐๐๐	๒๕	๑๒,๒๒๕,๐๐๐
๒.๖ แผนงานเคหะชุมชน	-	-	-	-	-	-	-	-	-	-	-	-
๒.๗ แผนงานสร้างความเข้มแข็งของชุมชน	๓	๖๕๐,๐๐๐	๓	๖๕๐,๐๐๐	๓	๖๕๐,๐๐๐	๓	๖๕๐,๐๐๐	๓	๖๕๐,๐๐๐	๑๕	๓,๒๕๐,๐๐๐
๒.๘ แผนงานการศาสนา วัฒนธรรม และนันทนาการ	๒	๔๘๐,๐๐๐	๒	๔๘๐,๐๐๐	๒	๔๘๐,๐๐๐	๒	๔๘๐,๐๐๐	๒	๔๘๐,๐๐๐	๑๐	๒,๔๐๐,๐๐๐
๒.๙ แผนงานอุตสาหกรรมและการโยธา	๒	๑๓,๒๐๑,๗๐๐	-	-	-	-	-	-	-	-	๒	๑๓,๒๐๑,๗๐๐
๒.๑๐ แผนงานการเกษตร	-	-	-	-	-	-	-	-	-	-	-	-
๒.๑๑ แผนงานการพาณิชย์	-	-	-	-	-	-	-	-	-	-	-	-
๒.๑๒ แผนงานงบกลาง	-	-	-	-	-	-	-	-	-	-	-	-
รวม	๑๔	๒๗,๖๗๖,๗๐๐	๑๒	๑๔,๔๗๕,๐๐๐	๑๑	๔,๔๗๕,๐๐๐	๑๑	๔,๔๗๕,๐๐๐	๑๑	๔,๔๗๕,๐๐๐	๕๙	๕๕,๕๓๖,๗๐๐

ยุทธศาสตร์	ปี ๒๕๖๖		ปี ๒๕๖๗		ปี ๒๕๖๘		ปี ๒๕๖๙		ปี ๒๕๗๐		รวม ๕ ปี	
	จำนวนโครงการ	งบประมาณ (บาท)	จำนวนโครงการ	งบประมาณ (บาท)	จำนวนโครงการ	งบประมาณ (บาท)	จำนวนโครงการ	งบประมาณ (บาท)	จำนวนโครงการ	งบประมาณ (บาท)	จำนวนโครงการ	งบประมาณ (บาท)
๓) ยุทธศาสตร์การพัฒนาด้านการจัดระเบียบชุมชน/สังคมและการรักษาความสงบเรียบร้อย												
๓.๑ แผนงานบริหารงานทั่วไป	๒	๓๗๐,๘๐๐	๒	๓๗๐,๘๐๐	๒	๓๗๐,๘๐๐	๒	๓๗๐,๘๐๐	๒	๓๗๐,๘๐๐	๑๐	๑,๘๕๔,๐๐๐
๓.๒ แผนงานการรักษาความสงบภายใน	-	-	-	-	-	-	-	-	-	-	-	-
๓.๓ แผนงานการศึกษา	-	-	-	-	-	-	-	-	-	-	-	-
๓.๔ แผนงานสาธารณสุข	-	-	-	-	-	-	-	-	-	-	-	-
๓.๕ แผนงานสังคมสงเคราะห์	-	-	-	-	-	-	-	-	-	-	-	-
๓.๖ แผนงานเคหะชุมชน	-	-	-	-	-	-	-	-	-	-	-	-
๓.๗ แผนงานสร้างความเข้มแข็งของชุมชน	๔	๕๔๖,๐๐๐	๔	๕๔๖,๐๐๐	๔	๕๔๖,๐๐๐	๔	๕๔๖,๐๐๐	๔	๕๔๖,๐๐๐	๒๐	๒,๗๓๐,๐๐๐
๓.๘ แผนงานการศาสนา วัฒนธรรมและนันทนาการ	-	-	-	-	-	-	-	-	-	-	-	-
๓.๙ แผนงานอุตสาหกรรมและการโยธา	-	-	-	-	-	-	-	-	-	-	-	-
๓.๑๐ แผนงานการเกษตร	-	-	-	-	-	-	-	-	-	-	-	-
๓.๑๑ แผนงานการพาณิชย์	-	-	-	-	-	-	-	-	-	-	-	-
๓.๑๒ แผนงานงบกลาง	-	-	-	-	-	-	-	-	-	-	-	-
รวม	๖	๙๑๖,๘๐๐	๖	๙๑๖,๘๐๐	๖	๙๑๖,๘๐๐	๖	๙๑๖,๘๐๐	๖	๙๑๖,๘๐๐	๓๐	๔,๕๘๔,๐๐๐

ยุทธศาสตร์	ปี ๒๕๖๖		ปี ๒๕๖๗		ปี ๒๕๖๘		ปี ๒๕๖๙		ปี ๒๕๗๐		รวม ๕ ปี	
	จำนวนโครงการ	งบประมาณ (บาท)	จำนวนโครงการ	งบประมาณ (บาท)	จำนวนโครงการ	งบประมาณ (บาท)	จำนวนโครงการ	งบประมาณ (บาท)	จำนวนโครงการ	งบประมาณ (บาท)	จำนวนโครงการ	งบประมาณ (บาท)
๔) ยุทธศาสตร์การพัฒนาด้านการวางแผน												
การส่งเสริมการลงทุน พาณิชยกรรม และการท่องเที่ยว												
๔.๑ แผนงานบริหารงานทั่วไป	-	-	-	-	-	-	-	-	-	-	-	-
๔.๒ แผนงานการรักษาความสงบภายใน	-	-	-	-	-	-	-	-	-	-	-	-
๔.๓ แผนงานการศึกษา	-	-	-	-	-	-	-	-	-	-	-	-
๔.๔ แผนงานสาธารณสุข	-	-	-	-	-	-	-	-	-	-	-	-
๔.๕ แผนงานสังคมสงเคราะห์	-	-	-	-	-	-	-	-	-	-	-	-
๔.๖ แผนงานเคหะชุมชน	-	-	-	-	-	-	-	-	-	-	-	-
๔.๗ แผนงานสร้างความเข้มแข็ง ของชุมชน	๑	๒๐๐,๐๐๐	๑	๒๐๐,๐๐๐	๑	๒๐๐,๐๐๐	๑	๒๐๐,๐๐๐	๑	๒๐๐,๐๐๐	๕	๑,๐๐๐,๐๐๐
๔.๘ แผนงานการศาสนา วัฒนธรรม และนันทนาการ	๒	๘๐๐,๐๐๐	๒	๘๐๐,๐๐๐	๒	๘๐๐,๐๐๐	๒	๘๐๐,๐๐๐	๒	๘๐๐,๐๐๐	๑๐	๔,๐๐๐,๐๐๐
๔.๙ แผนงานอุตสาหกรรมและการโยธา	-	-	-	-	-	-	-	-	-	-	-	-
๔.๑๐ แผนงานการเกษตร	-	-	-	-	-	-	-	-	-	-	-	-
๔.๑๑ แผนงานการพาณิชย์	-	-	-	-	-	-	-	-	-	-	-	-
๔.๑๒ แผนงานงบบกลาง	-	-	-	-	-	-	-	-	-	-	-	-
รวม	๓	๑,๐๐๐,๐๐๐	๓	๑,๐๐๐,๐๐๐	๓	๑,๐๐๐,๐๐๐	๓	๑,๐๐๐,๐๐๐	๓	๑,๐๐๐,๐๐๐	๑๕	๕,๐๐๐,๐๐๐

ยุทธศาสตร์	ปี ๒๕๖๖		ปี ๒๕๖๗		ปี ๒๕๖๘		ปี ๒๕๖๙		ปี ๒๕๗๐		รวม ๕ ปี	
	จำนวนโครงการ	งบประมาณ (บาท)	จำนวนโครงการ	งบประมาณ (บาท)	จำนวนโครงการ	งบประมาณ (บาท)	จำนวนโครงการ	งบประมาณ (บาท)	จำนวนโครงการ	งบประมาณ (บาท)	จำนวนโครงการ	งบประมาณ (บาท)
๕) ยุทธศาสตร์การพัฒนาด้านการบริหารจัดการและการอนุรักษ์ทรัพยากรธรรมชาติและสิ่งแวดล้อม												
๕.๑ แผนงานบริหารงานทั่วไป	-	-	-	-	-	-	-	-	-	-	-	-
๕.๒ แผนงานการรักษาความสงบภายใน	-	-	-	-	-	-	-	-	-	-	-	-
๕.๓ แผนงานการศึกษา	-	-	-	-	-	-	-	-	-	-	-	-
๕.๔ แผนงานสาธารณสุข	-	-	-	-	-	-	-	-	-	-	-	-
๕.๕ แผนงานสังคมสงเคราะห์	-	-	-	-	-	-	-	-	-	-	-	-
๕.๖ แผนงานเคหะชุมชน	-	-	-	-	-	-	-	-	-	-	-	-
๕.๗ แผนงานสร้างความเข้มแข็งของชุมชน	-	-	-	-	-	-	-	-	-	-	-	-
๕.๘ แผนงานการศาสนา วัฒนธรรม และนันทนาการ	-	-	-	-	-	-	-	-	-	-	-	-
๕.๙ แผนงานอุตสาหกรรมและการโยธา	๒	๘๒,๙๙๔,๓๐๐	๒	๘๑,๑๒๔,๕๐๐	๑	๗๙,๕๖๓,๕๐๐	๑	๗๙,๕๖๓,๕๐๐	๑	๗๙,๕๖๓,๕๐๐	๗	๔๐๒,๘๐๙,๓๐๐
๕.๑๐ แผนงานการเกษตร	๑	๕๐,๐๐๐	๑	๕๐,๐๐๐	๑	๕๐,๐๐๐	๑	๕๐,๐๐๐	๑	๕๐,๐๐๐	๕	๒๕๐,๐๐๐
๕.๑๑ แผนงานการพาณิชย์	-	-	-	-	-	-	-	-	-	-	-	-
๕.๑๒ แผนงานงบบักลาง	-	-	-	-	-	-	-	-	-	-	-	-
รวม	๓	๘๓,๐๔๔,๓๐๐	๓	๘๑,๑๗๔,๕๐๐	๒	๗๙,๖๑๓,๕๐๐	๒	๗๙,๖๑๓,๕๐๐	๒	๗๙,๖๑๓,๕๐๐	๑๒	๔๐๓,๐๕๙,๓๐๐

ยุทธศาสตร์	ปี ๒๕๖๖		ปี ๒๕๖๗		ปี ๒๕๖๘		ปี ๒๕๖๙		ปี ๒๕๗๐		รวม ๕ ปี	
	จำนวนโครงการ	งบประมาณ (บาท)	จำนวนโครงการ	งบประมาณ (บาท)	จำนวนโครงการ	งบประมาณ (บาท)	จำนวนโครงการ	งบประมาณ (บาท)	จำนวนโครงการ	งบประมาณ (บาท)	จำนวนโครงการ	งบประมาณ (บาท)
๖) ยุทธศาสตร์การพัฒนาด้านศิลปะ วัฒนธรรมจารีตประเพณีและ ภูมิปัญญาท้องถิ่น												
๖.๑ แผนงานบริหารงานทั่วไป	๑	๑,๐๐๐,๐๐๐	๑	๑,๐๐๐,๐๐๐	๑	๑,๐๐๐,๐๐๐	๑	๑,๐๐๐,๐๐๐	๑	๑,๐๐๐,๐๐๐	๕	๕,๐๐๐,๐๐๐
๖.๒ แผนงานการรักษาความสงบภายใน	-	-	-	-	-	-	-	-	-	-	-	-
๖.๓ แผนงานการศึกษา	-	-	-	-	-	-	-	-	-	-	-	-
๖.๔ แผนงานสาธารณสุข	-	-	-	-	-	-	-	-	-	-	-	-
๖.๕ แผนงานสังคมสงเคราะห์	-	-	-	-	-	-	-	-	-	-	-	-
๖.๖ แผนงานเคหะชุมชน	-	-	-	-	-	-	-	-	-	-	-	-
๖.๗ แผนงานสร้างความเข้มแข็ง ของชุมชน	-	-	-	-	-	-	-	-	-	-	-	-
๖.๘ แผนงานการศาสนา วัฒนธรรม และนันทนาการ	๕	๖,๘๔๕,๐๐๐	๕	๖,๘๔๕,๐๐๐	๕	๖,๘๔๕,๐๐๐	๕	๖,๘๔๕,๐๐๐	๕	๖,๘๔๕,๐๐๐	๒๕	๓๔,๒๒๕,๐๐๐
๖.๙ แผนงานอุตสาหกรรมและการโยธา	๑	๑๕,๐๐๐,๐๐๐	-	-	-	-	-	-	-	-	๑	๑๕,๐๐๐,๐๐๐
๖.๑๐ แผนงานการเกษตร	-	-	-	-	-	-	-	-	-	-	-	-
๖.๑๑ แผนงานการพาณิชย์	-	-	-	-	-	-	-	-	-	-	-	-
๖.๑๒ แผนงานงบกลาง	-	-	-	-	-	-	-	-	-	-	-	-
รวม	๗	๒๒,๘๔๕,๐๐๐	๖	๗,๘๔๕,๐๐๐	๖	๗,๘๔๕,๐๐๐	๖	๗,๘๔๕,๐๐๐	๖	๗,๘๔๕,๐๐๐	๓๑	๕๔,๒๒๕,๐๐๐

ยุทธศาสตร์	ปี ๒๕๖๖		ปี ๒๕๖๗		ปี ๒๕๖๘		ปี ๒๕๖๙		ปี ๒๕๗๐		รวม ๕ ปี	
	จำนวนโครงการ	งบประมาณ (บาท)	จำนวนโครงการ	งบประมาณ (บาท)	จำนวนโครงการ	งบประมาณ (บาท)	จำนวนโครงการ	งบประมาณ (บาท)	จำนวนโครงการ	งบประมาณ (บาท)	จำนวนโครงการ	งบประมาณ (บาท)
๗) ยุทธศาสตร์การพัฒนาด้านการบริหารจัดการตามหลักธรรมาภิบาล												
๗.๑ แผนงานบริหารงานทั่วไป	๕	๑,๑๘๕,๐๐๐	๖	๑,๒๕๕,๐๐๐	๕	๑,๑๘๕,๐๐๐	๖	๑,๒๕๕,๐๐๐	๕	๑,๑๘๕,๐๐๐	๒๗	๖,๐๖๕,๐๐๐
๗.๒ แผนงานการรักษาความสงบภายใน	-	-	-	-	-	-	-	-	-	-	-	-
๗.๓ แผนงานการศึกษา	๑	๓๐๐,๐๐๐	๑	๓๐๐,๐๐๐	๑	๓๐๐,๐๐๐	๑	๓๐๐,๐๐๐	๑	๓๐๐,๐๐๐	๕	๑,๕๐๐,๐๐๐
๗.๔ แผนงานสาธารณสุข	-	-	-	-	-	-	-	-	-	-	-	-
๗.๕ แผนงานสังคมสงเคราะห์	-	-	-	-	-	-	-	-	-	-	-	-
๗.๖ แผนงานเคหะชุมชน												
๗.๗ แผนงานสร้างความเข้มแข็งของชุมชน	๑	๕๐๐,๐๐๐	๑	๕๐๐,๐๐๐	๑	๕๐๐,๐๐๐	๑	๕๐๐,๐๐๐	๑	๕๐๐,๐๐๐	๕	๒,๕๐๐,๐๐๐
๗.๘ แผนงานการศาสนา วัฒนธรรม และนันทนาการ	-	-	-	-	-	-	-	-	-	-	-	-
๗.๙ แผนงานอุตสาหกรรมและการโยธา	-	-	-	-	-	-	-	-	-	-	-	-
๗.๑๐ แผนงานการเกษตร	-	-	-	-	-	-	-	-	-	-	-	-
๗.๑๑ แผนงานการพาณิชย์	-	-	-	-	-	-	-	-	-	-	-	-
๗.๑๒ แผนงานงบกลาง	-	-	-	-	-	-	-	-	-	-	-	-
รวม	๗	๑,๙๘๕,๐๐๐	๘	๒,๐๕๕,๐๐๐	๗	๑,๙๘๕,๐๐๐	๘	๒,๐๕๕,๐๐๐	๗	๑,๙๘๕,๐๐๐	๓๗	๑๐,๐๖๕,๐๐๐
รวมทั้งสิ้น	๙๗	๘๓๙,๓๐๐,๐๐๐	๖๗	๓๖๕,๘๑๘,๙๐๐	๖๓	๓๖๙,๔๙๐,๔๔๒	๖๒	๓๕๘,๒๘๔,๔๐๐	๖๗	๓๖๑,๕๔๗,๔๐๐	๓๕๖	๒,๒๙๔,๔๔๑,๑๔๒

รายละเอียด

โครงการพัฒนา (แบบ ผ. ๐๒)

ยุทธศาสตร์ที่ ๑

การพัฒนาด้านโครงสร้างพื้นฐาน

๒. บัญชีโครงการพัฒนาท้องถิ่น

แบบ ผ.๐๒

รายละเอียดโครงการพัฒนา
แผนพัฒนาท้องถิ่น (พ.ศ. ๒๕๖๖ - ๒๕๗๐)
องค์การบริหารส่วนจังหวัดนราธิวาส

ก. ประเด็นการพัฒนาจังหวัดที่ ๒ ส่งเสริมศักยภาพภาคอุตสาหกรรม การค้าการลงทุนและการค้าชายแดนเพื่อรองรับการขยายตัวทางเศรษฐกิจ

ข. ยุทธศาสตร์การพัฒนาขององค์กรปกครองส่วนท้องถิ่นในเขตจังหวัดนราธิวาส

๑. ยุทธศาสตร์การพัฒนาด้านโครงสร้างพื้นฐาน

๑.๙ แผนงานอุตสาหกรรมและการโยธา

ที่	โครงการ	วัตถุประสงค์	เป้าหมาย (ผลผลิตของโครงการ)	งบประมาณ					ตัวชี้วัด (KPI)	ผลที่คาดว่าจะได้รับ	หน่วยงาน รับผิดชอบหลัก
				๒๕๖๖ (บาท)	๒๕๖๗ (บาท)	๒๕๖๘ (บาท)	๒๕๖๙ (บาท)	๒๕๗๐ (บาท)			
๑	อำเภอตากใบ ก่อสร้างถนนคอนกรีตเสริมเหล็กสายทาง หลังหมู่บ้าน หมู่ที่ ๔ บ้านโคกทราย ต.โฆะเซิต อ.ตากใบ จ.นราธิวาส (โครงการประสานแผนฯ)	๑. เพื่อใช้เป็นเส้นทางในการขนส่งผลผลิตทางการเกษตร ออกสู่ตลาด ๒. เพื่อยกระดับคุณภาพชีวิตของประชาชนในพื้นที่ ๓. เพื่อพัฒนาเส้นทางคมนาคมให้มีมาตรฐาน	ถนน กว้าง ๔.๐๐ เมตร ยาว ๑,๕๐๐ เมตร	๓,๗๘๕,๘๐๐	-	-	-	-	ถนน ๑,๕๐๐ เมตร	๑. ประชาชนสามารถขนส่งผลผลิตทางการเกษตรออกสู่ตลาดสะดวก รวดเร็ว ๒. ประชาชนมีคุณภาพชีวิตดีขึ้น ๓. มีถนนที่ได้มาตรฐาน	กองช่าง
๒	ก่อสร้างถนน คสล. รหัสสายทาง นธ.ถ.๕๗-๐๓๓ สายกูโบร์-ประปา หมู่ที่ ๕ ต.พร่อน อ.ตากใบ จ.นราธิวาส (โครงการประสานแผนฯ)	๑. เพื่อความสะดวกในการสัญจรไปมาระหว่างหมู่บ้านและตำบลใกล้เคียง ๒. เพื่อให้เกษตรกรมีความคล่องตัวในการขนส่งพืชผลทางการเกษตร ๓. เพื่อลดอุบัติเหตุจากการใช้ถนน	ถนน กว้าง ๕.๐๐ เมตร ยาว ๑,๐๐๐ เมตร	๓,๗๔๐,๐๐๐	-	-	-	-	ถนน ๑,๐๐๐ เมตร	๑. ประชาชนได้รับความสะดวกในการสัญจรไปมา ๒. ประชาชนมีคุณภาพชีวิตดีขึ้น ๓. ประชาชนมีความปลอดภัยในชีวิตและทรัพย์สิน	กองช่าง

ที่	โครงการ	วัตถุประสงค์	เป้าหมาย (ผลผลิตของโครงการ)	งบประมาณ					ตัวชี้วัด (KPI)	ผลที่คาดว่าจะได้รับ	หน่วยงาน รับผิดชอบหลัก
				๒๕๖๖ (บาท)	๒๕๖๗ (บาท)	๒๕๖๘ (บาท)	๒๕๖๙ (บาท)	๒๕๗๐ (บาท)			
๓	บุกเบิกถนนหินคลุก สายพรุปรือ หมู่ที่ ๔ บ้านโคกมะม่วง ต.พร่อน อ.ตากใบ จ.นราธิวาส (โครงการประสานแผนฯ)	๑. เพื่อให้ประชาชนได้รับ ความสะดวกปลอดภัยในการ ใช้เส้นทางสัญจรไปมา ๒. เพื่อให้เกษตรกรสามารถ ขนส่งผลผลิตออกสู่ตลาด ได้สะดวกรวดเร็ว	ถนน กว้าง ๕.๐๐ เมตร ยาว ๙๗๐ เมตร	๗,๑๐๑,๐๐๐	-	-	-	-	ถนน ๙๗๐ เมตร	๑. ประชาชนได้รับ ความสะดวกปลอดภัย ในการสัญจรไปมา ๒. เกษตรกรสามารถ ขนส่งผลผลิตออกสู่ ตลาดได้อย่างสะดวก	กองช่าง
๔	ก่อสร้างถนน คสล. สายบ้านโคกอีฐ หมู่ที่ ๒ ต.พร่อน อ.ตากใบ จ.นราธิวาส (โครงการประสานแผนฯ)	๑. เพื่อให้ประชาชนได้รับ ความสะดวกปลอดภัยในการ ใช้เส้นทางสัญจรไปมา ๒. เพื่อให้เกษตรกรสามารถ ขนส่งผลผลิตออกสู่ตลาด ได้สะดวกรวดเร็ว	ถนน กว้าง ๑๐.๐๐ เมตร ยาว ๖๕๖ เมตร	๙,๗๑๕,๐๐๐	-	-	-	-	ถนน ๖๕๖ เมตร	๑. ประชาชนได้รับ ความสะดวกปลอดภัย ในการสัญจรไปมา ๒. เกษตรกรสามารถ ขนส่งผลผลิตออกสู่ ตลาดได้อย่างสะดวก	กองช่าง

ที่	โครงการ	วัตถุประสงค์	เป้าหมาย (ผลผลิตของโครงการ)	งบประมาณ					ตัวชี้วัด (KPI)	ผลที่คาดว่าจะได้รับ	หน่วยงาน รับผิดชอบหลัก
				๒๕๖๖ (บาท)	๒๕๖๗ (บาท)	๒๕๖๘ (บาท)	๒๕๖๙ (บาท)	๒๕๗๐. (บาท)			
๕	อำเภอสุโขทัย ปรับปรุงผิวจราจรถนนลาดยางผิวทางแอสฟัลท์ติกคอนกรีต นธ.ถ ๑-๐๐๐๘ สาย นธ ๔๐๑๒ ทล.๔๐๕๗ ต.ป่าเสม็ด-บ้านปลักปลา ต.บุโยชะ อ.สุโขทัย-ลก จ.นราธิวาส (ถนนในความรับผิดชอบ)	เพื่อให้ประชาชนได้รับความสะดวกปลอดภัยในการใช้เส้นทางสัญจร	ถนน กว้าง ๖.๐๐ เมตร ยาว ๔,๑๙๐ เมตร	๑๑,๙๐๘,๐๐๐	-	-	-	-	ถนน ๔,๑๙๐ เมตร	ประชาชนได้รับความสะดวกปลอดภัยในการใช้เส้นทางสัญจร	กองช่าง
๖	อำเภอสุโขทัย ปรับปรุงผิวจราจรถนนลาดยางผิวทางแอสฟัลท์ติกคอนกรีต นธ.ถ ๑-๐๐๐๘ สาย นธ ๔๐๑๒ ทล.๔๐๕๗ ต.ป่าเสม็ด-บ้านปลักปลา ต.บุโยชะ อ.สุโขทัย-ลก จ.นราธิวาส (ถนนในความรับผิดชอบ)	เพื่อให้ประชาชนได้รับความสะดวกปลอดภัยในการใช้เส้นทางสัญจร	ถนน กว้าง ๖.๐๐ เมตร ยาว ๓,๔๐๐ เมตร	-	-	๙,๕๖๘,๐๐๐	-	-	ถนน ๓,๔๐๐ เมตร	ประชาชนได้รับความสะดวกปลอดภัยในการใช้เส้นทางสัญจร	กองช่าง

ที่	โครงการ	วัตถุประสงค์	เป้าหมาย (ผลผลิตของโครงการ)	งบประมาณ					ตัวชี้วัด (KPI)	ผลที่คาดว่าจะได้รับ	หน่วยงาน รับผิดชอบหลัก
				๒๕๖๖ (บาท)	๒๕๖๗ (บาท)	๒๕๖๘ (บาท)	๒๕๖๙ (บาท)	๒๕๗๐ (บาท)			
๗	ปรับปรุงผิวจราจรถนนลาดยางผิวทางแอสฟัลท์ติกคอนกรีต นธ.ถ ๑-๐๐๐๘ สาย นธ ๔๐๑๒ ทล.๔๐๕๗ ต.ป่าเสม็ด-บ้านปลักปลา ต.บุไยยะ อ.สุโขทัย-ลก จ.นราธิวาส (ถนนในความรับผิดชอบ)	เพื่อให้ประชาชนได้รับความสะดวก ปลอดภัยในการใช้เส้นทางสัญจร	ถนน กว้าง ๖.๐๐ เมตร ยาว ๔,๓๐๐ เมตร	-	-	-	๑๑,๖๐๓,๐๐๐	-	ถนน ๔,๓๐๐ เมตร	ประชาชนได้รับความสะดวกปลอดภัยในการใช้เส้นทางสัญจร	กองช่าง
๘	ปรับปรุงผิวจราจรถนนลาดยางผิวทางแอสฟัลท์ติกคอนกรีต นธ.ถ ๑-๐๐๒๖ สายแยก ทล.๔๐๕๗ ต.ป่าเสม็ด อ.สุโขทัย-ลก- บ้านต้นไม้สูง ต.ปะลูลู อ.สุโขทัย จ.นราธิวาส (ถนนในความรับผิดชอบ)	เพื่อให้ประชาชนได้รับความสะดวก ปลอดภัยในการใช้เส้นทางสัญจร	ถนน กว้าง ๙.๐๐ เมตร ยาว ๒,๖๐๐ เมตร	๑๓,๘๙๘,๐๐๐	-	-	-	-	ถนน ๒,๖๐๐ เมตร	ประชาชนได้รับความสะดวกปลอดภัยในการใช้เส้นทางสัญจร	กองช่าง

ที่	โครงการ	วัตถุประสงค์	เป้าหมาย (ผลผลิตของโครงการ)	งบประมาณ					ตัวชี้วัด (KPI)	ผลที่คาดว่าจะได้รับ	หน่วยงาน รับผิดชอบหลัก
				๒๕๖๖ (บาท)	๒๕๖๗ (บาท)	๒๕๖๘ (บาท)	๒๕๖๙ (บาท)	๒๕๗๐ (บาท)			
๙	ปรับปรุงผิวจราจรถนนลาดยางผิวทางแอสฟัลท์ติกคอนกรีต นธ.ถ ๑-๐๐๒๖ สายแยก ทล.๔๐๕๗ ต.ป่าเสม็ด อ.สุโขทัย-ลก-บ้านต้นไม้สูง ต.ปะลुरु อ.สุโขทัย จ.นครราชสีมา (ถนนในความรับผิดชอบ)	เพื่อให้ประชาชนได้รับความสะดวกปลอดภัยในการใช้เส้นทางสัญจร	ถนน กว้าง ๙.๐๐ เมตร ยาว ๓,๑๘๐ เมตร	-	๑๒,๒๓๐,๐๐๐	-	-	-	ถนน ๓,๑๘๐ เมตร	ประชาชนได้รับความสะดวกปลอดภัยในการใช้เส้นทางสัญจร	กองช่าง
๑๐	ปรับปรุงผิวจราจรถนนลาดยางผิวทางแอสฟัลท์ติกคอนกรีต นธ.ถ ๑-๐๐๒๖ สายแยก ทล.๔๐๕๗ ต.ป่าเสม็ด อ.สุโขทัย-ลก-บ้านต้นไม้สูง ต.ปะลुरु อ.สุโขทัย จ.นครราชสีมา (ถนนในความรับผิดชอบ)	เพื่อให้ประชาชนได้รับความสะดวกปลอดภัยในการใช้เส้นทางสัญจร	ถนน กว้าง ๘.๐๐ เมตร ยาว ๓,๗๐๐ เมตร	-	-	๑๒,๘๒๒,๐๐๐	-	-	ถนน ๓,๗๐๐ เมตร	ประชาชนได้รับความสะดวกปลอดภัยในการใช้เส้นทางสัญจร	กองช่าง

ที่	โครงการ	วัตถุประสงค์	เป้าหมาย (ผลผลิตของโครงการ)	งบประมาณ					ตัวชี้วัด (KPI)	ผลที่คาดว่าจะได้รับ	หน่วยงาน รับผิดชอบหลัก
				๒๕๖๖ (บาท)	๒๕๖๗ (บาท)	๒๕๖๘ (บาท)	๒๕๖๙ (บาท)	๒๕๗๐ (บาท)			
๑๑	ปรับปรุงผิวจราจรถนน ลาดยางผิวทางแอสฟัลท์ ติกคอนกรีต นธ.ถ ๑-๐๐๒๖ สายแยก ทล.๔๐๕๗ ต.ป่าเสม็ด อ.สุโขทัย-ลก- บ้านต้นไม้สูง ต.ปะลูลู อ.สุโขทัย จ.นครราชสีมา (ถนนในความรับผิดชอบ)	เพื่อให้ประชาชนได้รับ ความสะดวก ปลอดภัย ในการใช้เส้นทางสัญจร	ถนน กว้าง ๙.๐๐ เมตร ยาว ๓,๘๐๐ เมตร	-	-	-	๑๕,๘๗๕,๐๐๐	-	ถนน ๓,๘๐๐ เมตร	ประชาชนได้รับความ สะดวกปลอดภัยใน การใช้เส้นทางสัญจร	กองช่าง

ที่	โครงการ	วัตถุประสงค์	เป้าหมาย (ผลผลิตของโครงการ)	งบประมาณ					ตัวชี้วัด (KPI)	ผลที่คาดว่าจะได้รับ	หน่วยงาน รับผิดชอบหลัก
				๒๕๖๖ (บาท)	๒๕๖๗ (บาท)	๒๕๖๘ (บาท)	๒๕๖๙ (บาท)	๒๕๗๐ (บาท)			
๑๒	<p>อ่าวแก้ง</p> <p>ปรับปรุงผิวจราจรถนนลาดยางผิวทางแอสฟัลท์ติกคอนกรีตพร้อมขยายไหล่ทาง นธ.ถ ๑-๐๐๑๑ สายบ้านสามแยก ต.กาญจนา-บ้านต้อมายู-บ้านกู่วา - บ้านบาลูกา ต.แก้ง อ.แก้ง จังหวัดนครราชสีมา (ถนนในความรับผิดชอบ)</p>	เพื่อให้ประชาชนได้รับความสะดวก ปลอดภัย ในการใช้เส้นทางสัญจร	ถนน กว้าง ๙.๐๐ เมตร ยาว ๔,๐๐๐ เมตร	-	๑๗,๔๔๘,๐๐๐	-	-	-	ถนน ๔,๐๐๐ เมตร	ประชาชนได้รับความสะดวกปลอดภัยในการใช้เส้นทางสัญจร	กองช่าง
๑๓	<p>อ่าวแก้ง</p> <p>ปรับปรุงผิวจราจรถนนลาดยางผิวทางแอสฟัลท์ติกคอนกรีตพร้อมขยายไหล่ทาง นธ.ถ ๑-๐๐๑๑ สายบ้านสามแยก ต.กาญจนา-บ้านต้อมายู-บ้านกู่วา - บ้านบาลูกา ต.แก้ง อ.แก้ง จังหวัดนครราชสีมา (ถนนในความรับผิดชอบ)</p>	เพื่อให้ประชาชนได้รับความสะดวก ปลอดภัย ในการใช้เส้นทางสัญจร	ถนน กว้าง ๙.๐๐ เมตร ยาว ๔,๐๐๐ เมตร	-	-	๑๗,๔๙๖,๐๐๐	-	-	ถนน ๔,๐๐๐ เมตร	ประชาชนได้รับความสะดวกปลอดภัยในการใช้เส้นทางสัญจร	กองช่าง

ที่	โครงการ	วัตถุประสงค์	เป้าหมาย (ผลผลิตของโครงการ)	งบประมาณ					ตัวชี้วัด (KPI)	ผลที่คาดว่าจะได้รับ	หน่วยงาน รับผิดชอบหลัก
				๒๕๖๖ (บาท)	๒๕๖๗ (บาท)	๒๕๖๘ (บาท)	๒๕๖๙ (บาท)	๒๕๗๐ (บาท)			
๑๔	ปรับปรุงผิวจราจรถนนลาดยางผิวทางแอสฟัลท์ติกคอนกรีตพร้อมขยายไหล่ทาง นธ.ถ ๑-๐๐๑๑ สายบ้านสามแยก ต.กาญจนา-บ้านต้อมายู-บ้านกุ่มวา - บ้านบาลูกา ต.แวง อ.แวง จังหวัดนครราชสีมา (ถนนในความรับผิดชอบ)	เพื่อให้ประชาชนได้รับความสะดวก ปลอดภัย ในการใช้เส้นทางสัญจร	ถนน กว้าง ๙.๐๐ เมตร ยาว ๔,๗๕๐ เมตร	-	-	-	๒๐,๕๕๘,๐๐๐	-	ถนน ๔,๗๕๐ เมตร	ประชาชนได้รับความสะดวกปลอดภัยในการใช้เส้นทางสัญจร	กองช่าง
๑๕	ปรับปรุงผิวจราจรถนนลาดยางผิวทางแอสฟัลท์ติกคอนกรีตพร้อมขยายไหล่ทาง นธ.ถ ๑-๐๐๑๒ สายทางบ้านแขยง ต.เอราวัณ อ.แวง-ริแง (ลูบ๊ะสะโต-บอเกาะ) ต.ซากอ อ.สูงเนินปาดิ จ.นครราชสีมา (ถนนในความรับผิดชอบ)	เพื่อให้ประชาชนได้รับความสะดวก ปลอดภัย ในการใช้เส้นทางสัญจร	ถนน กว้าง ๘.๐๐ เมตร ยาว ๒,๐๐๐ เมตร	-	-	-	๑๐,๑๓๓,๐๐๐	-	ถนน ๒,๐๐๐ เมตร	ประชาชนได้รับความสะดวกปลอดภัยในการใช้เส้นทางสัญจร	กองช่าง

ที่	โครงการ	วัตถุประสงค์	เป้าหมาย (ผลลัพธ์ของโครงการ)	งบประมาณ					ตัวชี้วัด (KPI)	ผลที่คาดว่าจะได้รับ	หน่วยงาน รับผิดชอบหลัก
				๒๕๖๖ (บาท)	๒๕๖๗ (บาท)	๒๕๖๘ (บาท)	๒๕๖๙ (บาท)	๒๕๗๐ (บาท)			
๑๖	ปรับปรุงผิวจราจรถนนลาดยางผิวทางแอสฟัลท์ติกคอนกรีตพร้อมขยายไหล่ทาง นธ.ถ ๑-๐๐๑๒ สายทางบ้านแขยง ต.เอราวัณ อ.แวง-ริแง (ลูโป๊ะสะโต-บอเกาะ) ต.สากอ อ.สุโขทัย จ.นราธิวาส (ถนนในความรับผิดชอบ)	เพื่อให้ประชาชนได้รับความสะดวก ปลอดภัยในการใช้เส้นทางสัญจร	ถนน กว้าง ๘.๐๐ เมตร ยาว ๒,๖๐๐ เมตร	-	-	-	-	๑๒,๙๔๓,๐๐๐	ถนน ๒,๖๐๐ เมตร	ประชาชนได้รับความสะดวกปลอดภัยในการใช้เส้นทางสัญจร	กองช่าง
๑๗	ปรับปรุงผิวจราจรถนนลาดยางผิวทางแอสฟัลท์ติกคอนกรีต นธ.ถ ๑-๐๐๑๓ สายบ้านตือมายุ ต.เอราวัณ อ.แวง-บ้านจาแบควอ-บ้านกะลุปี ต.สากอ อ.สุโขทัย จ.นราธิวาส (ถนนในความรับผิดชอบ)	เพื่อให้ประชาชนได้รับความสะดวก ปลอดภัยในการใช้เส้นทางสัญจร	ถนน กว้าง ๖.๐๐ เมตร ยาว ๔,๓๒๓ เมตร	-	-	๑๒,๐๗๔,๐๐๐	-	-	ถนน ๔,๓๒๓ เมตร	ประชาชนได้รับความสะดวกปลอดภัยในการใช้เส้นทางสัญจร	กองช่าง

ที่	โครงการ	วัตถุประสงค์	เป้าหมาย (ผลผลิตของโครงการ)	งบประมาณ					ตัวชี้วัด (KPI)	ผลที่คาดว่าจะได้รับ	หน่วยงาน รับผิดชอบหลัก
				๒๕๖๖ (บาท)	๒๕๖๗ (บาท)	๒๕๖๘ (บาท)	๒๕๖๙ (บาท)	๒๕๗๐ (บาท)			
๑๘	ปรับปรุงผิวจราจรถนนลาดยางผิวทางแอสฟัลต์ติกคอนกรีต นธ.ถ ๑-๐๐๓๔ สายบ้านป่าเตา- บ้านจาแบบ๊ะ ต.กาญจนา อ.แวง จ.นราธิวาส (ถนนในความรับผิดชอบ)	เพื่อให้ประชาชนได้รับความสะดวก ปลอดภัยในการใช้เส้นทางสัญจร	ถนน กว้าง ๖.๐๐ เมตร ยาว ๖๒๐ เมตร	-	๑,๗๖๗,๐๐๐	-	-	-	ถนน ๖๒๐ เมตร	ประชาชนได้รับความสะดวกปลอดภัยในการใช้เส้นทางสัญจร	กองช่าง
๑๙	ก่อสร้างถนน คสล. สายไอร์ตุกะ (ช่วงที่ กม. ๐+๑๖๐-๐+๙๖๐) หมู่ที่ ๑ บ้านนุโระ ต.โละจูด อ.แวง จ.นราธิวาส (โครงการประสานแผนฯ)	เพื่อให้ประชาชนมีความปลอดภัยในการสัญจรไปมา และขนส่งสินค้าทางการเกษตรออกสู่ตลาดได้อย่างรวดเร็ว	ถนน กว้าง ๔.๐๐ เมตร ยาว ๘๐๐ เมตร	๒,๓๗๕,๐๐๐	-	-	-	-	ถนน ๘๐๐ เมตร	ประชาชนในพื้นที่มีเส้นทางคมนาคมที่ได้มาตรฐานได้รับความสะดวกในการเดินทาง และขนส่งสินค้าทางการเกษตร	กองช่าง
๒๐	เสริมผิวจราจรถนนลาดยางแอสฟัลต์ติกคอนกรีต รหัสสายทาง นธ.ถ.๑๘-๐๐๑ จากสาย แยกทางหลวง ๔๐๕๗- บ้านขอเลาะทวอ (อ.แวง) หมู่ที่ ๑ ต.กาญจนา อ.แวง จ.นราธิวาส (โครงการประสานแผนฯ)	เพื่อให้ประชาชนในพื้นที่ได้ใช้ถนนที่ได้มาตรฐาน มีความปลอดภัยทางถนนมากขึ้น	ถนน กว้าง ๖.๐๐ เมตร ยาว ๓,๘๒๖ เมตร	๑๐,๑๒๐,๐๐๐	-	-	-	-	ถนน ๓,๘๒๖ เมตร	ประชาชนใช้ถนนในการสัญจรได้สะดวก รวดเร็วมีความปลอดภัยในชีวิตและทรัพย์สิน	กองช่าง

ที่	โครงการ	วัตถุประสงค์	เป้าหมาย (ผลผลิตของโครงการ)	งบประมาณ					ตัวชี้วัด (KPI)	ผลที่คาดว่าจะได้รับ	หน่วยงาน รับผิดชอบหลัก
				๒๕๖๖ (บาท)	๒๕๖๗ (บาท)	๒๕๖๘ (บาท)	๒๕๖๙ (บาท)	๒๕๗๐ (บาท)			
๒๑	ซ่อมสร้างถนนลาดยาง ผิวทางแอสฟัลท์ติก คอนกรีตจากสายบ้าน น้ำขาว - บ้านศาลาอูมา หมู่ที่ ๓ - หมู่ที่ ๙ ต.กาญจนา อ.แวง จ.นราธิวาส (โครงการประสานแผนฯ)	เพื่อให้ประชาชนในพื้นที่ ได้ใช้ถนนที่ได้มาตรฐาน มีความปลอดภัยทางถนน มากขึ้น	ถนน กว้าง ๖.๐๐ เมตร ยาว ๒,๘๕๕ เมตร	๑๐,๒๐๐,๐๐๐	-	-	-	-	ถนน ๒,๘๕๕ เมตร	ประชาชนใช้ถนน ในการสัญจรได้สะดวก รวดเร็วปลอดภัยในชีวิต และทรัพย์สิน	กองช่าง

ที่	โครงการ	วัตถุประสงค์	เป้าหมาย (ผลผลิตของโครงการ)	งบประมาณ					ตัวชี้วัด (KPI)	ผลที่คาดว่าจะได้รับ	หน่วยงาน รับผิดชอบหลัก
				๒๕๖๖ (บาท)	๒๕๖๗ (บาท)	๒๕๖๘ (บาท)	๒๕๖๙ (บาท)	๒๕๗๐ (บาท)			
๒๒	อำเภอเมือง ปรับปรุงผิวจราจรถนน ลาดยางผิวทางแอสฟัลท์ ติกคอนกรีตพร้อมขยาย ไหล่ทาง นร.ถ ๑-๐๐๐๗ สายบ้านยารอ ต.บางปอ- บ้านลำภู ต.ลำภู อ.เมือง จ.นราธิวาส (ถนนในความรับผิดชอบ)	เพื่อให้ประชาชนได้รับความ สะดวกปลอดภัยในการใช้ เส้นทางสัญจร	ถนน กว้าง ๘.๐๐ เมตร ยาว ๓,๐๐๐ เมตร	-	-	-	๑๑,๒๔๔,๐๐๐	-	ถนน ๓,๐๐๐ เมตร	ประชาชนได้รับความ สะดวกปลอดภัยใน การใช้เส้นทางสัญจร	กองช่าง
๒๓	ปรับปรุงผิวจราจรถนน ลาดยางผิวทางแอสฟัลท์ ติกคอนกรีตพร้อมขยาย ไหล่ทาง นร.ถ ๑-๐๐๐๗ สายบ้านยารอ ต.บางปอ- บ้านลำภู ต.ลำภู อ.เมือง จ.นราธิวาส (ถนนในความรับผิดชอบ)	เพื่อให้ประชาชนได้รับความ สะดวกปลอดภัยในการใช้ เส้นทางสัญจร	ถนน กว้าง ๘.๐๐ เมตร ยาว ๔,๕๓๐ เมตร	-	-	-	-	๑๖,๔๙๗,๐๐๐	ถนน ๔,๕๓๐ เมตร	ประชาชนได้รับความ สะดวกปลอดภัยใน การใช้เส้นทางสัญจร	กองช่าง
๒๔	ปรับปรุงผิวจราจรถนน ลาดยางผิวทางแอสฟัลท์ ติกคอนกรีตพร้อมขยาย ไหล่ทาง นร.ถ ๑-๐๐๓๐ สายบ้านท่าเนียบ ต.ลำภู- บ้านคูวิง ต.มะนังตายอ อ.เมือง จ.นราธิวาส (ถนนในความรับผิดชอบ)	เพื่อให้ประชาชนได้รับความ สะดวกปลอดภัยในการใช้ เส้นทางสัญจร	ถนน กว้าง ๘.๐๐ เมตร ยาว ๙๖๗ เมตร	-	-	-	๓,๔๑๒,๐๐๐	-	ถนน ๙๖๗ เมตร	ประชาชนได้รับความ สะดวกปลอดภัยใน การใช้เส้นทางสัญจร	กองช่าง

ที่	โครงการ	วัตถุประสงค์	เป้าหมาย (ผลผลิตของโครงการ)	งบประมาณ					ตัวชี้วัด (KPI)	ผลที่คาดว่าจะได้รับ	หน่วยงาน รับผิดชอบหลัก
				๒๕๖๖	๒๕๖๗	๒๕๖๘	๒๕๖๙	๒๕๗๐			
				(บาท)	(บาท)	(บาท)	(บาท)	(บาท)			
๒๕	ปรับปรุงผิวจราจร ถนนลาดยางผิวทาง แอสฟัลท์ติกคอนกรีต นธ.ถ ๑-๐๐๓๑ สายทางศูนย์พัฒนาเด็กเล็ก บ้านเขาดินหยง หมู่ที่ ๔ ต.กะลุวอเหนือ อ.เมือง จ.นราธิวาส (ถนนในความรับผิดชอบ)	เพื่อให้ประชาชนได้รับความ สะดวกปลอดภัยในการใช้ เส้นทางสัญจร	ถนน กว้าง ๖.๐๐ เมตร ยาว ๑,๕๐๐ เมตร	-	-	-	-	๓,๘๓๐,๐๐๐	ถนน ๑,๕๐๐ เมตร	ประชาชนได้รับความ สะดวกปลอดภัยใน การใช้เส้นทางสัญจร	กองช่าง
๒๖	ปรับปรุงผิวจราจรถนน ลาดยางผิวทางแอสฟัลท์ ติกคอนกรีตพร้อมขยาย ไหล่ทาง นธ.ถ ๑-๐๐๓๓ สายทางแยก ทล.๔๑๓๖ (หน้าโรงเรียนนราธิวาส)- แยก นธ.๔๐๓๓ ทางเลี้ยวเมือง ต.โคกเคียน อ.เมือง จ.นราธิวาส (ถนนในความรับผิดชอบ)	เพื่อให้ประชาชนได้รับความ สะดวกปลอดภัยในการใช้ เส้นทางสัญจร	ถนน กว้าง ๗.๐๐ เมตร ยาว ๑,๙๑๐ เมตร	-	-	-	-	๕,๖๐๙,๐๐๐	ถนน ๑,๙๑๐ เมตร	ประชาชนได้รับความ สะดวกปลอดภัยใน การใช้เส้นทางสัญจร	กองช่าง

ที่	โครงการ	วัตถุประสงค์	เป้าหมาย (ผลผลิตของโครงการ)	งบประมาณ					ตัวชี้วัด (KPI)	ผลที่คาดว่าจะได้รับ	หน่วยงาน รับผิดชอบหลัก
				๒๕๖๖ (บาท)	๒๕๖๗ (บาท)	๒๕๖๘ (บาท)	๒๕๖๙ (บาท)	๒๕๗๐ (บาท)			
๒๗	ปรับปรุงผิวจราจร ถนนลาดยางผิวทาง แอสฟัลท์ติกคอนกรีต นร.ถ ๑-๐๐๔๑ สายภายในสนามกีฬา อบจ.นราธิวาส ต.โคกเคียน อ.เมือง จ.นราธิวาส (ถนนในความรับผิดชอบ)	เพื่อให้ประชาชนได้รับความ สะดวกปลอดภัยในการใช้ เส้นทางสัญจร	ถนน กว้าง ๑๒.๐๐ เมตร ยาว ๓๑๐ เมตร	-	-	-	-	๑,๕๑๑,๐๐๐	ถนน ๓๑๐ เมตร	ประชาชนได้รับความ สะดวกปลอดภัยใน การใช้เส้นทางสัญจร	กองช่าง
๒๘	ปรับปรุงผิวจราจร ถนนลาดยางผิวทาง แอสฟัลท์ติกคอนกรีต พร้อมขยายไหล่ทาง นร.ถ ๑-๐๐๔๑ สายภายในสนามกีฬา อบจ.นราธิวาส ต.โคกเคียน อ.เมือง จ.นราธิวาส (ถนนในความรับผิดชอบ)	เพื่อให้ประชาชนได้รับความ สะดวกปลอดภัยในการใช้ เส้นทางสัญจร	ถนน กว้าง ๑๒.๐๐ เมตร ยาว ๓๑๐ เมตร	๓,๗๓๗,๐๐๐	-	-	-	-	ถนน ๓๑๐ เมตร	ประชาชนได้รับความ สะดวกปลอดภัยใน การใช้เส้นทางสัญจร	กองช่าง
๒๙	ก่อสร้างถนนแบบผิวจราจร ลูกรังสายร่วมแรงร่วมใจ อุทิศ หมู่ที่ ๔ บ้านโคกโก ต.ลำภู อ.เมือง จ.นราธิวาส	เพื่อให้ประชาชนได้รับความ สะดวกปลอดภัยในการใช้ เส้นทางสัญจร	ถนน กว้าง ๕.๐๐ เมตร ยาว ๑,๔๘๐ เมตร	๕,๙๑๙,๐๐๐	-	-	-	-	ถนน ๑,๔๘๐ เมตร	ประชาชนได้รับความ สะดวกปลอดภัยใน การใช้เส้นทางสัญจร	กองช่าง

ที่	โครงการ	วัตถุประสงค์	เป้าหมาย (ผลผลิตของโครงการ)	งบประมาณ					ตัวชี้วัด (KPI)	ผลที่คาดว่าจะได้รับ	หน่วยงาน รับผิดชอบหลัก
				๒๕๖๖ (บาท)	๒๕๖๗ (บาท)	๒๕๖๘ (บาท)	๒๕๖๙ (บาท)	๒๕๗๐ (บาท)			
๓๐	อำเภอเมือง ปรับปรุงผิวจราจรถนน ลาดยางผิวทางแอสฟัลท์ ติกคอนกรีต นร.ถ ๑ - ๐๐๐๒ สายบ้านตลาหอสะโต ต.จอบะ-บ้านปาลอป่า๊ะ ต.ลูโบะบายะ อ.เมือง จ.นราธิวาส (ถนนในความรับผิดชอบ)	เพื่อให้ประชาชนได้รับความ สะดวกปลอดภัยในการใช้ เส้นทางสัญจร	ถนน กว้าง ๖.๐๐ เมตร ยาว ๓,๖๗๐ เมตร	-	-	-	๘,๘๘๙,๐๐๐	-	ถนน ๓,๖๗๐ เมตร	ประชาชนได้รับความ สะดวกปลอดภัยใน การใช้เส้นทางสัญจร	กองช่าง
๓๑	ปรับปรุงผิวจราจรถนน ลาดยางผิวทางแอสฟัลท์ ติกคอนกรีต นร.ถ ๑ - ๐๐๐๒ สายบ้านตลาหอสะโต ต.จอบะ-บ้านปาลอป่า๊ะ ต.ลูโบะบายะ อ.เมือง จ.นราธิวาส (ถนนในความรับผิดชอบ)	เพื่อให้ประชาชนได้รับความ สะดวกปลอดภัยในการใช้ เส้นทางสัญจร	ถนน กว้าง ๖.๐๐ เมตร ยาว ๓,๐๐๐ เมตร	-	-	-	๗,๓๒๓,๐๐๐	๗,๓๒๓,๐๐๐	ถนน ๓,๐๐๐ เมตร	ประชาชนได้รับความ สะดวกปลอดภัยใน การใช้เส้นทางสัญจร	กองช่าง

ที่	โครงการ	วัตถุประสงค์	เป้าหมาย (ผลผลิตของโครงการ)	งบประมาณ					ตัวชี้วัด (KPI)	ผลที่คาดว่าจะได้รับ	หน่วยงาน รับผิดชอบหลัก
				๒๕๖๖ (บาท)	๒๕๖๗ (บาท)	๒๕๖๘ (บาท)	๒๕๖๙ (บาท)	๒๕๗๐ (บาท)			
๓๒	ปรับปรุงผิวจราจรถนนลาดยางผิวทางแอสฟัลท์ติกคอนกรีตพร้อมขยายไหล่ทาง นธ.ถ ๑-๐๐๐๓ สาย นธ.๔๐๑๕ แยก ทล.๔๒ ต.ลูโบะ ปือชา-บ้านบลูกาสนอ ต.ตะปอเยาะ อ.ยี่งอ จ.นราธิวาส (ถนนในความรับผิดชอบ)	เพื่อให้ประชาชนได้รับความสะดวกปลอดภัยในการใช้เส้นทางสัญจร	ถนน กว้าง ๘.๐๐ เมตร ยาว ๒,๔๘๐ เมตร	-	๙,๔๑๗,๐๐๐	-	-	-	ถนน ๒,๔๘๐ เมตร	ประชาชนได้รับความสะดวกปลอดภัยในการใช้เส้นทางสัญจร	กองช่าง
๓๓	ปรับปรุงผิวจราจรถนนลาดยางผิวทางแอสฟัลท์ติกคอนกรีต นธ.ถ ๑ - ๐๐๐๓ สาย นธ.๔๐๑๕ แยก ทล.๔๒ ต.ลูโบะ ปือชา-บ้านบลูกาสนอ ต.ตะปอเยาะ อ.ยี่งอ จ.นราธิวาส (ถนนในความรับผิดชอบ)	เพื่อให้ประชาชนได้รับความสะดวกปลอดภัยในการใช้เส้นทางสัญจร	ถนน กว้าง ๖.๐๐ เมตร ยาว ๒,๔๘๐ เมตร	-	-	-	-	๖,๐๓๖,๐๐๐	ถนน ๒,๔๘๐ เมตร	ประชาชนได้รับความสะดวกปลอดภัยในการใช้เส้นทางสัญจร	กองช่าง

ที่	โครงการ	วัตถุประสงค์	เป้าหมาย (ผลผลิตของโครงการ)	งบประมาณ					ตัวชี้วัด (KPI)	ผลที่คาดว่าจะได้รับ	หน่วยงาน รับผิดชอบหลัก
				๒๕๖๖ (บาท)	๒๕๖๗ (บาท)	๒๕๖๘ (บาท)	๒๕๖๙ (บาท)	๒๕๗๐ (บาท)			
๓๔	ปรับปรุงผิวจราจรถนนลาดยางผิวทางแอสฟัลท์ติกคอนกรีต สาย นธ.ถ ๑-๐๐๐๔ บ้านกำปงปีแซ ต.ลุโบะบือซา-บ้านตะโล๊ะมีญอ ต.ตะปอเยาะ อ.ยี่งอ จ.นราธิวาส (ถนนในความรับผิดชอบ)	เพื่อให้ประชาชนได้รับความสะดวกปลอดภัยในการใช้เส้นทางสัญจร	ถนน กว้าง ๘.๐๐ เมตร ยาว ๔,๒๘๐ เมตร	-	-	๑๓,๗๘๔,๐๐๐	-	-	ถนน ๔,๒๘๐ เมตร	ประชาชนได้รับความสะดวกปลอดภัยในการใช้เส้นทางสัญจร	กองช่าง
๓๕	ปรับปรุงผิวจราจรถนนลาดยางผิวทางแอสฟัลท์ติกคอนกรีต สาย นธ.ถ ๑-๐๐๐๔ บ้านกำปงปีแซ ต.ลุโบะบือซา-บ้านตะโล๊ะมีญอ ต.ตะปอเยาะ อ.ยี่งอ จ.นราธิวาส (ถนนในความรับผิดชอบ)	เพื่อให้ประชาชนได้รับความสะดวกปลอดภัยในการใช้เส้นทางสัญจร	ถนน กว้าง ๘.๐๐ เมตร ยาว ๓,๓๙๐ เมตร	-	-	-	๑๐,๙๗๒,๐๐๐	-	ถนน ๓,๓๙๐ เมตร	ประชาชนได้รับความสะดวกปลอดภัยในการใช้เส้นทางสัญจร	กองช่าง

ที่	โครงการ	วัตถุประสงค์	เป้าหมาย (ผลผลิตของโครงการ)	งบประมาณ					ตัวชี้วัด (KPI)	ผลที่คาดว่าจะได้รับ	หน่วยงาน รับผิดชอบหลัก
				๒๕๖๖ (บาท)	๒๕๖๗ (บาท)	๒๕๖๘ (บาท)	๒๕๖๙ (บาท)	๒๕๗๐ (บาท)			
๓๖	พัฒนาโครงข่ายคมนาคม เชื่อมต่อนิคมอุตสาหกรรม เขตเศรษฐกิจพิเศษ นราธิวาส ก่อสร้างขยาย ถนนสายทาง นร.ถ ๑-๐๐๑๕ สายทางหลวง หมายเลข ๔๒ (สายเก่า) ตอนทุ่งคา-ปลักปลา อ.ยี่งอ - อ.เมืองนราธิวาส จ.นราธิวาส (ถนนในความรับผิดชอบ)	๑. เพื่อพัฒนาเส้นทางคมนาคม รองรับการพัฒนาตามนโยบาย การพัฒนาเขตเศรษฐกิจพิเศษ ๒. เพื่อเชื่อมโยงโครงข่าย คมนาคมรองรับการส่งเสริม การค้า การลงทุนและการค้า ชายแดน	ขยายถนนเป็น ๔ ช่องจราจร ระยะทาง ๘.๓๓๓ กิโลเมตร	๓๐๗,๑๙๖,๐๐๐	-	-	-	-	ถนน ๔ ช่องจราจร ๘.๓๓๓ กิโลเมตร	๑. จังหวัดนราธิวาส มีโครงข่ายคมนาคม รองรับการพัฒนาตาม นโยบายการพัฒนา ในทุกกระดับ ๒. ประชาชนได้รับ ความสะดวกปลอดภัย ในการใช้เส้นทางสัญจร	กองช่าง
๓๗	ก่อสร้างถนน คสล. สายสนามฟุตบอล หมู่ที่ ๖ บ้านคอลลอแว ต.ยี่งอ อ.ยี่งอ จ.นราธิวาส	เพื่อให้ประชาชนได้รับความ สะดวกปลอดภัยในการใช้ เส้นทางสัญจร	ถนน กว้าง ๔.๐๐ เมตร ยาว ๙๒๕ เมตร	๓,๐๒๕,๐๐๐	-	-	-	-	ถนน ๙๒๕ เมตร	ประชาชนได้รับความ สะดวกปลอดภัยใน การใช้เส้นทางสัญจร	กองช่าง
๓๘	ปรับปรุงถนนผิวจราจร หินคลุก สายบาโระ ๕ หมู่ที่ ๑ บ้านตะโละมีญอ ต.ตะปอเยาะ อ.ยี่งอ จ.นราธิวาส	เพื่อให้ประชาชนได้รับความ สะดวกปลอดภัยในการใช้ เส้นทางสัญจร	ถนน กว้าง ๔.๐๐ เมตร ยาว ๑,๙๑๐ เมตร	๑,๐๐๖,๖๐๐	-	-	-	-	ถนน ๑,๙๑๐ เมตร	ประชาชนได้รับความ สะดวกปลอดภัยใน การใช้เส้นทางสัญจร	กองช่าง

ที่	โครงการ	วัตถุประสงค์	เป้าหมาย (ผลผลิตของโครงการ)	งบประมาณ					ตัวชี้วัด (KPI)	ผลที่คาดว่าจะได้รับ	หน่วยงาน รับผิดชอบหลัก
				๒๕๖๖ (บาท)	๒๕๖๗ (บาท)	๒๕๖๘ (บาท)	๒๕๖๙ (บาท)	๒๕๗๐ (บาท)			
๓๙	ปรับปรุงถนนผิวจราจร หินคลุก สายบาโระ ๘ หมู่ที่ ๑ บ้านตะโละมีญอ ต.ตะปอเยาะ อ.ยี่งอ จ.นราธิวาส	เพื่อให้ประชาชนได้รับความ สะดวกปลอดภัยในการใช้ เส้นทางสัญจร	ถนน กว้าง ๔.๐๐ เมตร ยาว ๑,๘๖๐ เมตร	๙๘๐,๒๐๐	-	-	-	-	ถนน ๑,๘๖๐ เมตร	ประชาชนได้รับความ สะดวกปลอดภัยใน การใช้เส้นทางสัญจร	กองช่าง
๔๐	ปรับปรุงถนนผิวจราจร หินคลุก สายบาโระ ๙ หมู่ที่ ๑ บ้านตะโละมีญอ ต.ตะปอเยาะ อ.ยี่งอ จ.นราธิวาส	เพื่อให้ประชาชนได้รับความ สะดวกปลอดภัยในการใช้ เส้นทางสัญจร	ถนน กว้าง ๔.๐๐ เมตร ยาว ๑,๔๔๐ เมตร	๗๕๘,๙๐๐	-	-	-	-	ถนน ๑,๔๔๐ เมตร	ประชาชนได้รับความ สะดวกปลอดภัยใน การใช้เส้นทางสัญจร	กองช่าง
๔๑	ปรับปรุงถนนผิวจราจร หินคลุก สายบาโระ ๑๐ หมู่ที่ ๑ บ้านตะโละมีญอ ต.ตะปอเยาะ อ.ยี่งอ จ.นราธิวาส	เพื่อให้ประชาชนได้รับความ สะดวกปลอดภัยในการใช้ เส้นทางสัญจร	ถนน กว้าง ๔.๐๐ เมตร ยาว ๑,๘๑๗ เมตร	๙๕๗,๕๐๐	-	-	-	-	ถนน ๑,๘๑๗ เมตร	ประชาชนได้รับความ สะดวกปลอดภัยใน การใช้เส้นทางสัญจร	กองช่าง
๔๒	ปรับปรุงถนนผิวจราจร หินคลุก สายบาโระ ๔ หมู่ที่ ๑ บ้านตะโละมีญอ ต.ตะปอเยาะ อ.ยี่งอ จ.นราธิวาส	เพื่อให้ประชาชนได้รับความ สะดวกปลอดภัยในการใช้ เส้นทางสัญจร	ถนน กว้าง ๔.๐๐ เมตร ยาว ๗๒๐ เมตร	๓๗๙,๘๐๐	-	-	-	-	ถนน ๗๒๐ เมตร	ประชาชนได้รับความ สะดวกปลอดภัยใน การใช้เส้นทางสัญจร	กองช่าง

ที่	โครงการ	วัตถุประสงค์	เป้าหมาย (ผลผลิตของโครงการ)	งบประมาณ					ตัวชี้วัด (KPI)	ผลที่คาดว่าจะได้รับ	หน่วยงาน รับผิดชอบหลัก
				๒๕๖๖ (บาท)	๒๕๖๗ (บาท)	๒๕๖๘ (บาท)	๒๕๖๙ (บาท)	๒๕๗๐ (บาท)			
๔๓	ปรับปรุงถนนผิวจราจร หินคลุก สายบาโระ ๗ หมู่ที่ ๑ บ้านตะโละมีญอ ต.ตะปอเยาะ อ.ยี่งอ จ.นราธิวาส	เพื่อให้ประชาชนได้รับความ สะดวกปลอดภัยในการใช้ เส้นทางสัญจร	ถนน กว้าง ๔.๐๐ เมตร ยาว ๑,๓๒๐ เมตร	๖๙๕,๖๐๐	-	-	-	-	ถนน ๑,๓๒๐ เมตร	ประชาชนได้รับความ สะดวกปลอดภัยใน การใช้เส้นทางสัญจร	กองช่าง

ที่	โครงการ	วัตถุประสงค์	เป้าหมาย (ผลผลิตของโครงการ)	งบประมาณ					ตัวชี้วัด (KPI)	ผลที่คาดว่าจะได้รับ	หน่วยงาน รับผิดชอบหลัก
				๒๕๖๖ (บาท)	๒๕๖๗ (บาท)	๒๕๖๘ (บาท)	๒๕๖๙ (บาท)	๒๕๗๐ (บาท)			
๔๔	อำเภอบาเจาะ ปรับปรุงผิวจราจรถนน ลาดยางผิวทางแอสฟัลท์ ติกคอนกรีต นธ.ถ ๑-๐๐๑๖ สายบ้าน ลุโษะสาวอ ต.ลุโษะสาวอ- บ้านบาดง ต.บาเจาะ อ.บาเจาะ จ.นราธิวาส (ถนนในความรับผิดชอบ)	เพื่อให้ประชาชนได้รับความ สะดวกปลอดภัยในการใช้ เส้นทางสัญจร	ถนน กว้าง ๖.๐๐ เมตร ยาว ๒,๔๒๘ เมตร	-	-	๗,๑๕๘,๐๐๐			ถนน ๒,๔๒๘ เมตร	ประชาชนได้รับความ สะดวกปลอดภัยใน การใช้เส้นทางสัญจร	กองช่าง
๔๕	ปรับปรุงผิวจราจรถนน ลาดยางผิวทางแอสฟัลท์ ติกคอนกรีตพร้อมขยาย ไหล่ทาง นธ.ถ ๑-๐๐๑๗ สายบ้านปูลา ต.บาเจาะ- รามัน ต.บาเจาะ อ.บาเจาะ จ.นราธิวาส (ถนนในความรับผิดชอบ)	เพื่อให้ประชาชนได้รับ ความสะดวก ปลอดภัย ในการใช้เส้นทางสัญจร	ถนน กว้าง ๘.๐๐ เมตร ยาว ๓,๕๐๐ เมตร	-	๑๓,๒๖๘,๐๐๐	-	-	-	ถนน ๓,๕๐๐ เมตร	ประชาชนได้รับความ สะดวกปลอดภัยใน การใช้เส้นทางสัญจร	กองช่าง
๔๖	ปรับปรุงผิวจราจรถนน ลาดยางผิวทางแอสฟัลท์ ติกคอนกรีต นธ.ถ ๑-๐๐๓๒ สายทางบูเก๊ะสูดอ- ฮูแตยือลลอ ต.บาเราะใต้ อ.บาเจาะ จ.นราธิวาส (ถนนในความรับผิดชอบ)	เพื่อให้ประชาชนได้รับ ความสะดวก ปลอดภัย ในการใช้เส้นทางสัญจร	ถนน กว้าง ๖.๐๐ เมตร ยาว ๓,๐๐๐ เมตร	๙,๓๐๔,๐๐๐	-	-	-	-	ถนน ๓,๐๐๐ เมตร	ประชาชนได้รับความ สะดวกปลอดภัยใน การใช้เส้นทางสัญจร	กองช่าง

ที่	โครงการ	วัตถุประสงค์	เป้าหมาย (ผลผลิตของโครงการ)	งบประมาณ					ตัวชี้วัด (KPI)	ผลที่คาดว่าจะได้รับ	หน่วยงาน รับผิดชอบหลัก
				๒๕๖๖ (บาท)	๒๕๖๗ (บาท)	๒๕๖๘ (บาท)	๒๕๖๙ (บาท)	๒๕๗๐ (บาท)			
๔๗	ปรับปรุงผิวจราจรถนนลาดยางผิวทางแอสฟัลท์ติกคอนกรีต นธ.ถ ๑-๐๐๓๒ สายทางบูกะสุตอ- ฮูแตยือลลอ ต.บาเระใต้ อ.บาเจาะ จ.นราธิวาส (ถนนในความรับผิดชอบ)	เพื่อให้ประชาชนได้รับความสะดวก ปลอดภัยในการใช้เส้นทางสัญจร	ถนน กว้าง ๖.๐๐ เมตร ยาว ๓,๐๐๐ เมตร	-	๙,๓๐๔,๐๐๐	-	-	-	ถนน ๓,๐๐๐ เมตร	ประชาชนได้รับความสะดวกปลอดภัยในการใช้เส้นทางสัญจร	กองช่าง
๔๘	ก่อสร้างถนน คสล. สายยาโต๊ะ-อาโล หมู่ที่ ๖ บ้านยาโต๊ะ ต.บาเระเหนือ อ.บาเจาะ จ.นราธิวาส	เพื่อให้ประชาชนได้รับความสะดวก ปลอดภัยในการใช้เส้นทางสัญจร	ถนน กว้าง ๕.๐๐ เมตร ยาว ๒,๑๖๐ เมตร	๖,๘๖๔,๐๐๐	-	-	-	-	ถนน ๒,๑๖๐ เมตร	ประชาชนได้รับความสะดวกปลอดภัยในการใช้เส้นทางสัญจร	กองช่าง

ที่	โครงการ	วัตถุประสงค์	เป้าหมาย (ผลผลิตของโครงการ)	งบประมาณ					ตัวชี้วัด (KPI)	ผลที่คาดว่าจะได้รับ	หน่วยงาน รับผิดชอบหลัก
				๒๕๖๖ (บาท)	๒๕๖๗ (บาท)	๒๕๖๘ (บาท)	๒๕๖๙ (บาท)	๒๕๗๐ (บาท)			
๔๙	อำเภอระแงะ ปรับปรุงผิวจราจรถนน ลาดยางผิวทางแอสฟัลท์ ติกคอนกรีต สาย นธ.ถ ๑-๐๐๐๖ สายบ้าน ตอหลัง ต.ต้นหยงลิมอ อ.ระแงะ-บ้านกะลวอबारู ต.บางปอ อ.เมือง จ.นราธิวาส (ถนนในความรับผิดชอบ)	เพื่อให้ประชาชนได้รับ ความสะดวก ปลอดภัย ในการใช้เส้นทางสัญจร	ถนน กว้าง ๙.๐๐ เมตร ยาว ๔,๔๓๗ เมตร	-	-	-	๑๕,๔๔๗,๐๐๐	-	ถนน ๔,๔๓๗ เมตร	ประชาชนได้รับความ สะดวกปลอดภัยใน การใช้เส้นทางสัญจร	กองช่าง
๕๐	ปรับปรุงผิวจราจรถนน ลาดยางผิวทางแอสฟัลท์ ติกคอนกรีตพร้อมขยาย ไหล่ทาง นธ.ถ ๑-๐๐๑๙ สายบ้านต้นหยงมีส ต.ต้นหยงมีส-บ้านสาเมาะ ต.บองอ อ.ระแงะ จ.นราธิวาส (ถนนในความรับผิดชอบ)	เพื่อให้ประชาชนได้รับ ความสะดวก ปลอดภัย ในการใช้เส้นทางสัญจร	ถนน กว้าง ๘.๐๐ เมตร ยาว ๕,๒๑๒ เมตร	๑๙,๖๓๕,๐๐๐	-	-	-	-	ถนน ๕,๒๑๒ เมตร	ประชาชนได้รับความ สะดวกปลอดภัยใน การใช้เส้นทางสัญจร	กองช่าง

ที่	โครงการ	วัตถุประสงค์	เป้าหมาย (ผลผลิตของโครงการ)	งบประมาณ					ตัวชี้วัด (KPI)	ผลที่คาดว่าจะได้รับ	หน่วยงาน รับผิดชอบหลัก
				๒๕๖๖ (บาท)	๒๕๖๗ (บาท)	๒๕๖๘ (บาท)	๒๕๖๙ (บาท)	๒๕๗๐ (บาท)			
๕๑	ปรับปรุงผิวจราจรถนนลาดยางผิวทางแอสฟัลต์ติกคอนกรีตพร้อมขยายไหล่ทาง นธ.ถ ๑-๐๐๑๙ สายบ้านต้นหยงมีส ต.ต้นหยงมีส-บ้านสามเกาะ ต.บองอ อ.ระแงะ จ.นราธิวาส (ถนนในความรับผิดชอบ)	เพื่อให้ประชาชนได้รับความสะดวก ปลอดภัยในการใช้เส้นทางสัญจร	ถนน กว้าง ๘.๐๐ เมตร ยาว ๒,๐๐๐ เมตร	-	-	๗,๗๔๐,๐๔๒	-	-	ถนน ๒,๐๐๐ เมตร	ประชาชนได้รับความสะดวกปลอดภัยในการใช้เส้นทางสัญจร	กองช่าง
๕๒	ปรับปรุงผิวจราจรถนนลาดยางผิวทางแอสฟัลต์ติกคอนกรีต นธ.ถ ๑-๐๐๒๑ สายบ้านบาโรระนะ ต.มะรือโบตก-บ้านปาเซ ต.เฉลิม อ.ระแงะ จ.นราธิวาส (ถนนในความรับผิดชอบ)	เพื่อให้ประชาชนได้รับความสะดวก ปลอดภัยในการใช้เส้นทางสัญจร	ถนน กว้าง ๘.๐๐ เมตร ยาว ๓,๗๙๐ เมตร	-	๑๒,๒๕๑,๐๐๐	-	-	-	ถนน ๓,๗๙๐ เมตร	ประชาชนได้รับความสะดวกปลอดภัยในการใช้เส้นทางสัญจร	กองช่าง

ที่	โครงการ	วัตถุประสงค์	เป้าหมาย (ผลผลิตของโครงการ)	งบประมาณ					ตัวชี้วัด (KPI)	ผลที่คาดว่าจะได้รับ	หน่วยงาน รับผิดชอบหลัก
				๒๕๖๖ (บาท)	๒๕๖๗ (บาท)	๒๕๖๘ (บาท)	๒๕๖๙ (บาท)	๒๕๗๐. (บาท)			
๕๓	ปรับปรุงผิวจราจรถนนลาดยางผิวทางแอสฟัลท์ติกคอนกรีต นธ.ถ ๑-๐๐๒๑ สายบ้านบาโจระนะ ต.มะรือโบตก-บ้านปาเซ ต.เฉลิม อ.ระแงะ จ.นราธิวาส (ถนนในความรับผิดชอบ)	เพื่อให้ประชาชนได้รับความสะดวกปลอดภัยในการใช้เส้นทางสัญจร	ถนน กว้าง ๘.๐๐ เมตร ยาว ๓,๗๒๕ เมตร	-	-	๑๒,๑๒๘,๐๐๐	-	-	ถนน ๓,๗๒๕ เมตร	ประชาชนได้รับความสะดวกปลอดภัยในการใช้เส้นทางสัญจร	กองช่าง
๕๔	ปรับปรุงผิวจราจรถนนลาดยางผิวทางแอสฟัลท์ติกคอนกรีต นธ.ถ ๑-๐๐๒๒ สายบ้านปาเซ ต.เฉลิม-บ้านกาลิชา ต.กาลิชา อ.ระแงะ จ.นราธิวาส (ถนนในความรับผิดชอบ)	เพื่อให้ประชาชนได้รับความสะดวกปลอดภัยในการใช้เส้นทางสัญจร	ถนน กว้าง ๖.๐๐ เมตร ยาว ๑,๑๖๕ เมตร	๔,๑๕๕,๐๐๐	-	-	-	-	ถนน ๑,๑๖๕ เมตร	ประชาชนได้รับความสะดวกปลอดภัยในการใช้เส้นทางสัญจร	กองช่าง
๕๕	ปรับปรุงผิวจราจรถนนลาดยางผิวทางแอสฟัลท์ติกคอนกรีต นธ.ถ ๑-๐๐๒๒ สายบ้านปาเซ ต.เฉลิม-บ้านกาลิชา ต.กาลิชา อ.ระแงะ จ.นราธิวาส (ถนนในความรับผิดชอบ)	เพื่อให้ประชาชนได้รับความสะดวกปลอดภัยในการใช้เส้นทางสัญจร	ถนน กว้าง ๖.๐๐ เมตร ยาว ๑,๑๙๕ เมตร	-	-	-	-	๓,๒๒๐,๐๐๐	ถนน ๑,๑๙๕ เมตร	ประชาชนได้รับความสะดวกปลอดภัยในการใช้เส้นทางสัญจร	กองช่าง

ที่	โครงการ	วัตถุประสงค์	เป้าหมาย (ผลผลิตของโครงการ)	งบประมาณ					ตัวชี้วัด (KPI)	ผลที่คาดว่าจะได้รับ	หน่วยงาน รับผิดชอบหลัก
				๒๕๖๖ (บาท)	๒๕๖๗ (บาท)	๒๕๖๘. (บาท)	๒๕๖๙ (บาท)	๒๕๗๐ (บาท)			
๕๖	ปรับปรุงผิวจราจรถนนลาดยางผิวทางแอสฟัลต์ติกคอนกรีต นธ.ถ ๑-๐๐๒๓ สายบ้านทาเนาะ ต.บาโงสะโต-บ้านบาลูกา ต.มะรือโบตก อ.ระแงะ จ.นราธิวาส (ถนนในความรับผิดชอบ)	เพื่อให้ประชาชนได้รับความสะดวก ปลอดภัยในการใช้เส้นทางสัญจร	ถนน กว้าง ๖.๐๐ เมตร ยาว ๑,๑๙๕ เมตร	-	๓,๒๒๐,๐๐๐	-	-	-	ถนน ๑,๑๙๕ เมตร	ประชาชนได้รับความสะดวกปลอดภัยในการใช้เส้นทางสัญจร	กองช่าง
๕๗	ปรับปรุงผิวจราจรถนนลาดยางผิวทางแอสฟัลต์ติกคอนกรีต นธ.ถ ๑-๐๐๒๓ สายบ้านทาเนาะ ต.บาโงสะโต-บ้านบาลูกา ต.มะรือโบตก อ.ระแงะ จ.นราธิวาส (ถนนในความรับผิดชอบ)	เพื่อให้ประชาชนได้รับความสะดวก ปลอดภัยในการใช้เส้นทางสัญจร	ถนน กว้าง ๖.๐๐ เมตร ยาว ๔,๐๐๐ เมตร	-	-	-	๑๐,๐๕๒,๐๐๐	-	ถนน ๔,๐๐๐ เมตร	ประชาชนได้รับความสะดวกปลอดภัยในการใช้เส้นทางสัญจร	กองช่าง
๕๘	ปรับปรุงผิวจราจรถนนลาดยางผิวทางแอสฟัลต์ติกคอนกรีต นธ.ถ ๑-๐๐๒๓ สายบ้านทาเนาะ ต.บาโงสะโต-บ้านบาลูกา ต.มะรือโบตก อ.ระแงะ จ.นราธิวาส (ถนนในความรับผิดชอบ)	เพื่อให้ประชาชนได้รับความสะดวก ปลอดภัยในการใช้เส้นทางสัญจร	ถนน กว้าง ๖.๐๐ เมตร ยาว ๓,๗๐๐ เมตร	-	-	-	-	๙,๓๖๐,๐๐๐	ถนน ๓,๗๐๐ เมตร	ประชาชนได้รับความสะดวกปลอดภัยในการใช้เส้นทางสัญจร	กองช่าง

ที่	โครงการ	วัตถุประสงค์	เป้าหมาย (ผลผลิตของโครงการ)	งบประมาณ					ตัวชี้วัด (KPI)	ผลที่คาดว่าจะได้รับ	หน่วยงาน รับผิดชอบหลัก
				๒๕๖๖ (บาท)	๒๕๖๗ (บาท)	๒๕๖๘ (บาท)	๒๕๖๙ (บาท)	๒๕๗๐ (บาท)			
๕๙	ปรับปรุงผิวจราจรถนนลาดยางผิวทางแอสฟัลท์ติกคอนกรีต นธ.ถ ๑-๐๐๒๔ สายบ้านมะรือโบ ต.มะรือโบตก อ.ระแงะ-บ้านนุเกะนากอ ต.ลาโละ อ.รือเสาะ จ.นราธิวาส (ถนนในความรับผิดชอบ)	เพื่อให้ประชาชนได้รับความสะดวก ปลอดภัยในการใช้เส้นทางสัญจร	ถนน กว้าง ๖.๐๐ เมตร ยาว ๒,๕๐๐ เมตร	๖,๕๑๖,๐๐๐	-	-	-	-	ถนน ๒,๕๐๐ เมตร	ประชาชนได้รับความสะดวกปลอดภัยในการใช้เส้นทางสัญจร	กองช่าง
๖๐	ปรับปรุงผิวจราจรถนนลาดยางผิวทางแอสฟัลท์ติกคอนกรีต นธ.ถ ๑-๐๐๒๔ สายบ้านมะรือโบ ต.มะรือโบตก อ.ระแงะ-บ้านนุเกะนากอ ต.ลาโละ อ.รือเสาะ จ.นราธิวาส (ถนนในความรับผิดชอบ)	เพื่อให้ประชาชนได้รับความสะดวก ปลอดภัยในการใช้เส้นทางสัญจร	ถนน กว้าง ๘.๐๐ เมตร ยาว ๓,๗๗๕ เมตร	-	-	๑๒,๔๑๕,๐๐๐	-	-	ถนน ๓,๗๗๕ เมตร	ประชาชนได้รับความสะดวกปลอดภัยในการใช้เส้นทางสัญจร	กองช่าง

ที่	โครงการ	วัตถุประสงค์	เป้าหมาย (ผลผลิตของโครงการ)	งบประมาณ					ตัวชี้วัด (KPI)	ผลที่คาดว่าจะได้รับ	หน่วยงาน รับผิดชอบหลัก
				๒๕๖๖ (บาท)	๒๕๖๗ (บาท)	๒๕๖๘ (บาท)	๒๕๖๙ (บาท)	๒๕๗๐ (บาท)			
๖๑	ปรับปรุงผิวจราจรถนนลาดยางผิวทางแอสฟัลท์ติกคอนกรีต นร.ถ ๑-๐๐๒๕ สายบ้านบางโงะโต ต.บางโงะโต- บ้านกุจิงลือปะ ต.เฉลิม อ.ระแงะ จ.นราธิวาส (ถนนในความรับผิดชอบ)	เพื่อให้ประชาชนได้รับความสะดวกปลอดภัยในการใช้เส้นทางสัญจร	ถนน กว้าง ๖.๐๐ เมตร ยาว ๒,๖๓๐ เมตร	-	๖,๘๕๐,๐๐๐	-	-	-	ถนน ๒,๖๓๐ เมตร	ประชาชนได้รับความสะดวกปลอดภัยในการใช้เส้นทางสัญจร	กองช่าง
๖๒	ปรับปรุงผิวจราจรถนนลาดยางผิวทางแอสฟัลท์ติกคอนกรีต นร.ถ ๑-๐๐๒๕ สายบ้านบางโงะโต ต.บางโงะโต- บ้านกุจิงลือปะ ต.เฉลิม อ.ระแงะ จ.นราธิวาส (ถนนในความรับผิดชอบ)	เพื่อให้ประชาชนได้รับความสะดวกปลอดภัยในการใช้เส้นทางสัญจร	ถนน กว้าง ๖.๐๐ เมตร ยาว ๑,๕๐๐ เมตร	-	-	-	-	๔,๐๗๕,๐๐๐	ถนน ๑,๕๐๐ เมตร	ประชาชนได้รับความสะดวกปลอดภัยในการใช้เส้นทางสัญจร	กองช่าง

ที่	โครงการ	วัตถุประสงค์	เป้าหมาย (ผลผลิตของโครงการ)	งบประมาณ					ตัวชี้วัด (KPI)	ผลที่คาดว่าจะได้รับ	หน่วยงาน รับผิดชอบหลัก
				๒๕๖๖ (บาท)	๒๕๖๗. (บาท)	๒๕๖๘ (บาท)	๒๕๖๙ (บาท)	๒๕๗๐ (บาท)			
๖๓	อำเภอจะนะ ปรับปรุงผิวจราจรถนน ลาดยางผิวทางแอสฟัลท์ ติกคอนกรีต นธ.ถ ๑- ๐๐๒๐ สายบ้านจะนะ ต.จะนะ-บ้านริแง ต.ผดุงมาตร อ.จะนะ จ.นราธิวาส (ถนนในความรับผิดชอบ)	เพื่อให้ประชาชนได้รับ ความสะดวก ปลอดภัย ในการใช้เส้นทางสัญจร	ถนน กว้าง ๗.๐๐ เมตร ยาว ๓,๐๐๐ เมตร	-	๘,๖๖๓,๐๐๐	-	-	-	ถนน ๓,๐๐๐ เมตร	ประชาชนได้รับความ สะดวกปลอดภัยใน การใช้เส้นทางสัญจร	กองช่าง
๖๔	ปรับปรุงผิวจราจรถนน ลาดยางผิวทางแอสฟัลท์ ติกคอนกรีต นธ.ถ ๑- ๐๐๒๐ สายบ้านจะนะ ต.จะนะ-บ้านริแง ต.ผดุงมาตร อ.จะนะ จ.นราธิวาส (ถนนในความรับผิดชอบ)	เพื่อให้ประชาชนได้รับ ความสะดวก ปลอดภัย ในการใช้เส้นทางสัญจร	ถนน กว้าง ๗.๐๐ เมตร ยาว ๒,๓๑๔ เมตร	-	-	-	-	๖,๗๓๕,๐๐๐	ถนน ๒,๓๑๔ เมตร	ประชาชนได้รับความ สะดวกปลอดภัยใน การใช้เส้นทางสัญจร	กองช่าง
๖๕	ก่อสร้างถนน คสล. สายซอยไอร์ซ็อริง หมู่ที่ ๙ บ้านไอร์มือเซ รหัสสายทาง นธ.ถ ๓๑- ๐๗๖ ต.จะนะ อ.จะนะ จ.นราธิวาส	เพื่อให้ประชาชนได้รับ ความสะดวก ปลอดภัย ในการใช้เส้นทางสัญจร	ถนน กว้าง ๕.๐๐ เมตร ยาว ๓,๓๐๐ เมตร	๑๒,๗๒๕,๐๐๐	-	-	-	-	ถนน ๓,๓๐๐ เมตร	ประชาชนได้รับความ สะดวกปลอดภัยใน การใช้เส้นทางสัญจร	กองช่าง

ที่	โครงการ	วัตถุประสงค์	เป้าหมาย (ผลผลิตของโครงการ)	งบประมาณ					ตัวชี้วัด (KPI)	ผลที่คาดว่าจะได้รับ	หน่วยงาน รับผิดชอบหลัก
				๒๕๖๖ (บาท)	๒๕๖๗ (บาท)	๒๕๖๘ (บาท)	๒๕๖๙ (บาท)	๒๕๗๐ (บาท)			
๖๖	อำเภอเจาะไอร้อง ปรับปรุงผิวจราจรถนน ลาดยางผิวทางแอสฟัลท์ ติกคอนกรีต นธ.ถ ๑- ๐๐๑๔ สาย นธ ๔๐๓๐ แยก ทล ๔๐๕๖ ต.บุกิต-บ้านตาโง๊ะ ต.มะรือโบออก อ.เจาะไอร้อง จ.นราธิวาส (ถนนในความรับผิดชอบ)	เพื่อให้ประชาชนได้รับ ความสะดวก ปลอดภัย ในการใช้เส้นทางสัญจร	ถนน กว้าง ๖.๐๐ เมตร ยาว ๓,๙๔๗ เมตร	-	-	-	-	๑๐,๒๒๙,๐๐๐	ถนน ๓,๙๔๗ เมตร	ประชาชนได้รับความ สะดวกปลอดภัยใน การใช้เส้นทางสัญจร	กองช่าง
๖๗	ก่อสร้างถนน คสล. สายกือลงแจนอ หมู่ที่ ๒ ต.มะรือโบออก อ.เจาะไอร้อง จ.นราธิวาส (โครงการประสานแผนฯ)	เพื่อความสะดวกในการสัญจร ไปมาและใช้ยานพาหนะ ในการคมนาคมขนส่ง ได้อย่างรวดเร็ว	ถนน กว้าง ๔.๐๐ เมตร ยาว ๑,๘๐๐ เมตร	๕,๒๙๖,๙๐๐	๕,๒๙๖,๙๐๐	๕,๒๙๖,๙๐๐	๕,๒๙๖,๙๐๐	๕,๒๙๖,๙๐๐	ถนน ๑,๘๐๐ เมตร	ประชาชนได้รับความ สะดวกในการเดินทาง และการใช้ยานพาหนะ สัญจรไปมา	กองช่าง
๖๘	ก่อสร้างถนน คสล. สายริมคลอง-ทุ่งนา หมู่ที่ ๕ ต.มะรือโบออก อ.เจาะไอร้อง จ.นราธิวาส (โครงการประสานแผนฯ)	เพื่อให้มีถนนที่ได้มาตรฐาน ที่ใช้ในการคมนาคมขนส่ง ได้สะดวกยิ่งขึ้น	ถนน กว้าง ๔.๐๐ เมตร ยาว ๒,๐๐๐ เมตร	๕,๘๔๗,๑๐๐	๕,๘๔๗,๑๐๐	๕,๘๔๗,๑๐๐	๕,๘๔๗,๑๐๐	๕,๘๔๗,๑๐๐	ถนน ๒,๐๐๐ เมตร	ประชาชนได้รับความ สะดวกในการเดินทาง และการใช้ยานพาหนะ สัญจรไปมา	กองช่าง

ที่	โครงการ	วัตถุประสงค์	เป้าหมาย (ผลผลิตของโครงการ)	งบประมาณ					ตัวชี้วัด (KPI)	ผลที่คาดว่าจะได้รับ	หน่วยงาน รับผิดชอบหลัก
				๒๕๖๖ (บาท)	๒๕๖๗ (บาท)	๒๕๖๘ (บาท)	๒๕๖๙ (บาท)	๒๕๗๐ (บาท)			
๖๙	ก่อสร้างถนนลาดยางสายคลองชลประทานสาย ๖-คลองชลประทานสาย ๔ หมู่ที่ ๖ ต.มะรือโบออก อ.เจาะไอร้อง จ.นราธิวาส (โครงการประสานแผนฯ)	เพื่อให้มีถนนที่ได้มาตรฐานที่ใช้ในการคมนาคมขนส่งได้สะดวกยิ่งขึ้น	ถนน กว้าง ๕.๐๐ เมตร ยาว ๒,๔๐๐ เมตร	-	๗,๕๕๗,๘๐๐	๗,๕๕๗,๘๐๐	๗,๕๕๗,๘๐๐	๗,๕๕๗,๘๐๐	ถนน ๒,๔๐๐ เมตร	ประชาชนได้รับความสะดวกในการเดินทางและการใช้ยานพาหนะสัญจรไปมา	กองช่าง
๗๐	ก่อสร้างถนนลาดยางสาย ขรบ.จากบ้านเงาะวงษ์ บ้านผู้ใหญ่มะลาเย็ง หมู่ที่ ๗ ต.มะรือโบออก อ.เจาะไอร้อง จ.นราธิวาส (โครงการประสานแผนฯ)	เพื่อให้มีถนนที่ได้มาตรฐานที่ใช้ในการคมนาคมขนส่งได้สะดวกยิ่งขึ้น	ถนน กว้าง ๖.๐๐ เมตร ยาว ๑,๒๐๐ เมตร	-	๔,๕๑๖,๐๐๐	๔,๕๑๖,๐๐๐	๔,๕๑๖,๐๐๐	๔,๕๑๖,๐๐๐	ถนน ๑,๒๐๐ เมตร	ประชาชนได้รับความสะดวกในการเดินทางและการใช้ยานพาหนะสัญจรไปมา	กองช่าง
๗๑	ก่อสร้างถนนลาดยางสายสวนยางจากบ้านวิฑูรย์-สวนมีชี มามะเร หมู่ที่ ๗ ต.มะรือโบออก อ.เจาะไอร้อง จ.นราธิวาส (โครงการประสานแผนฯ)	เพื่อให้มีถนนที่ได้มาตรฐานที่ใช้ในการคมนาคมขนส่งได้สะดวกยิ่งขึ้น	ถนน กว้าง ๖.๐๐ เมตร ยาว ๔,๔๐๐ เมตร	-	-	๑๕,๘๗๔,๕๐๐	๑๕,๘๗๔,๕๐๐	๑๕,๘๗๔,๕๐๐	ถนน ๔,๔๐๐ เมตร	ประชาชนได้รับความสะดวกในการเดินทางและการใช้ยานพาหนะสัญจรไปมา	กองช่าง
๗๒	ก่อสร้างถนนลาดยางสายสวนปาล์มจากหมู่ที่ ๗ รอยต่อสุโหงปาตี หมู่ที่ ๗ ต.มะรือโบออก อ.เจาะไอร้อง จ.นราธิวาส (โครงการประสานแผนฯ)	เพื่อให้มีถนนที่ได้มาตรฐานที่ใช้ในการคมนาคมขนส่งได้สะดวกยิ่งขึ้น	ถนน กว้าง ๖.๐๐ เมตร ยาว ๕,๐๐๐ เมตร	-	๑๗,๙๑๐,๑๐๐	๑๗,๙๑๐,๑๐๐	๑๗,๙๑๐,๑๐๐	๑๗,๙๑๐,๑๐๐	ถนน ๕,๐๐๐ เมตร	ประชาชนได้รับความสะดวกในการเดินทางและการใช้ยานพาหนะสัญจรไปมา	กองช่าง

ที่	โครงการ	วัตถุประสงค์	เป้าหมาย (ผลผลิตของโครงการ)	งบประมาณ					ตัวชี้วัด (KPI)	ผลที่คาดว่าจะได้รับ	หน่วยงาน รับผิดชอบหลัก
				๒๕๖๖ (บาท)	๒๕๖๗ (บาท)	๒๕๖๘ (บาท)	๒๕๖๙ (บาท)	๒๕๗๐ (บาท)			
๗๓	ก่อสร้างถนนลาดยาง สายบ้านตาหมัดหนองเป็ด- ต้นนุ่น หมู่ที่ ๑๐ ต.มะรือโบออก อ.เจาะไอร้อง จ.นราธิวาส (โครงการประสานแผนฯ)	เพื่อให้มีถนนที่ได้มาตรฐาน ที่ใช้ในการคมนาคมขนส่ง ได้สะดวกยิ่งขึ้น	ถนน กว้าง ๕.๐๐ เมตร ยาว ๓,๐๐๐ เมตร	-	๙,๓๖๐,๗๐๐	๙,๓๖๐,๗๐๐	๙,๓๖๐,๗๐๐	๙,๓๖๐,๗๐๐	ถนน ๓,๐๐๐ เมตร	ประชาชนได้รับความ สะดวกในการเดินทาง และการใช้ยานพาหนะ สัญจรไปมา	กองช่าง
๗๔	ก่อสร้างคูระบายน้ำ คสล. สายหน้าสถานีรถไฟบุกิต หมู่ที่ ๓ บ้านโต๊ะเล็ง ต.บุกิต อ.เจาะไอร้อง จ.นราธิวาส (โครงการประสานแผนฯ)	๑. เพื่อป้องกันปัญหาน้ำท่วมขัง บ้านเรือนประชาชน ๒. การระบายน้ำเป็นไป อย่างมีประสิทธิภาพ	คูระบายน้ำ กว้าง ๑.๕๐ เมตร ยาว ๑.๐๐ เมตร สูง ๑.๕๐ เมตร จำนวน ๕๐๐ ท่อน พร้อม ทางเท้า กว้าง ๓.๐๐ เมตร ยาว ๕๐๐ เมตร และปรับ ภูมิทัศน์ พื้นที่รวม ๗,๔๐๐ ตารางเมตร	๒๐,๙๑๘,๐๐๐	-	-	-	-	- คูระบายน้ำ ๕๐๐ เมตร - ทางเท้า ๕๐๐ เมตร - ปรับภูมิทัศน์ ๗,๔๐๐ ตารางเมตร	๑. สามารถป้องกัน ไม่ให้น้ำท่วมขังเข้าบ้าน เรือนประชาชน ๒. การระบายน้ำมี ประสิทธิภาพ	กองช่าง
๗๕	ก่อสร้างถนน คสล. สายศาลา-บ้านจิว๊ะ หมู่ที่ ๔ บ้านศาลา ต.จวบ อ.เจาะไอร้อง จ.นราธิวาส (โครงการประสานแผนฯ)	เพื่อพัฒนาโครงสร้างพื้นฐาน และลดอุบัติเหตุทางถนน	ถนน กว้าง ๔.๐๐ เมตร ยาว ๑,๕๐๐ เมตร	๓,๗๙๓,๐๐๐	-	-	-	-	ถนน ๑,๕๐๐ เมตร	ประชาชนได้รับความ สะดวกในการเดินทาง และการใช้ยานพาหนะ สัญจรไปมา	กองช่าง
๗๖	ก่อสร้างสะพาน คสล. สายบ้านกูรัง หมู่ที่ ๒ บ้านยานิง ต.จวบ อ.เจาะไอร้อง จ.นราธิวาส (โครงการประสานแผนฯ)	๑. เพื่อให้ประชาชนมีความ สะดวกและปลอดภัยในการ เดินทาง ๒. เพื่อช่วยลดระยะทาง ในการเดินทางระหว่างตำบล	สะพาน กว้าง ๗.๐๐ เมตร ยาว ๓๒ เมตร	๕,๓๙๘,๐๐๐	-	-	-	-	สะพาน ๓๒ เมตร	ประชาชนได้รับความ สะดวกในการเดินทาง และการใช้ยานพาหนะ สัญจรไปมา	กองช่าง

ที่	โครงการ	วัตถุประสงค์	เป้าหมาย (ผลผลิตของโครงการ)	งบประมาณ					ตัวชี้วัด (KPI)	ผลที่คาดว่าจะได้รับ	หน่วยงาน รับผิดชอบหลัก
				๒๕๖๖ (บาท)	๒๕๖๗ (บาท)	๒๕๖๘ (บาท)	๒๕๖๙ (บาท)	๒๕๗๐ (บาท)			
๗๗	<u>อำเภอสุโขทัย</u> ปรับปรุงผิวจราจรถนน ลาดยางผิวทางแอสฟัลท์ ดิกคอนกรีต นธ.ถ ๑- ๐๐๐๕ สายเทศบาล ปะลुरु ต.ปะลुरु อ.สุโขทัย-น้ำตกฉัตร วารินทร์ ต.โต๊ะเต็ง อ.สุโขทัย จ.นราธิวาส (ถนนในความรับผิดชอบ)	เพื่อให้ประชาชนได้รับ ความสะดวก ปลอดภัย ในการใช้เส้นทางสัญจร	ถนน กว้าง ๖.๐๐ เมตร ยาว ๔,๕๑๐ เมตร	-	-	-	-	๑๑,๑๗๘,๐๐๐	ถนน ๔,๕๑๐ เมตร	ประชาชนได้รับความ สะดวกปลอดภัยใน การใช้เส้นทางสัญจร	กองช่าง
๗๘	ปรับปรุงผิวจราจรถนน ลาดยางผิวทางแอสฟัลท์ ดิกคอนกรีต นธ.ถ ๑- ๐๐๑๘ สายบ้านจาแบ๊ะ ต.กาอะ อ.สุโขทัย- บ้านฮูแตมาแจ ต.กาญจนา อ.แว้ง จ.นราธิวาส (ถนนในความรับผิดชอบ)	เพื่อให้ประชาชนได้รับ ความสะดวก ปลอดภัย ในการใช้เส้นทางสัญจร	ถนน กว้าง ๙.๐๐ เมตร ยาว ๒,๙๐๐ เมตร	๑๒,๗๑๓,๐๐๐	-	-	-	-	ถนน ๒,๙๐๐ เมตร	ประชาชนได้รับความ สะดวกปลอดภัยใน การใช้เส้นทางสัญจร	กองช่าง

ที่	โครงการ	วัตถุประสงค์	เป้าหมาย (ผลผลิตของโครงการ)	งบประมาณ					ตัวชี้วัด (KPI)	ผลที่คาดว่าจะได้รับ	หน่วยงาน รับผิดชอบหลัก
				๒๕๖๖ (บาท)	๒๕๖๗ (บาท)	๒๕๖๘ (บาท)	๒๕๖๙ (บาท)	๒๕๗๐ (บาท)			
๗๙	ปรับปรุงผิวจราจรถนนลาดยางผิวทางแอสฟัลท์ติกคอนกรีต นธ.ถ ๑-๐๐๑๘ สายบ้านจาแบ๊ะ ต.กาวะ อ.สุโขทัย-บ้านฮ่อมมาแจ ต.กายุคละ อ.แว้ง จ.นราธิวาส (ถนนในความรับผิดชอบ)	เพื่อให้ประชาชนได้รับความสะดวก ปลอดภัยในการใช้เส้นทางสัญจร	ถนน กว้าง ๙.๐๐ เมตร ยาว ๒,๑๐๐ เมตร	-	-	๙,๐๖๒,๐๐๐	-	-	ถนน ๒,๑๐๐ เมตร	ประชาชนได้รับความสะดวกปลอดภัยในการใช้เส้นทางสัญจร	กองช่าง
๘๐	ปรับปรุงผิวจราจรถนนลาดยางผิวทางแอสฟัลท์ติกคอนกรีต นธ.ถ ๑-๐๐๑๘ สายบ้านจาแบ๊ะ ต.กาวะ อ.สุโขทัย-บ้านฮ่อมมาแจ ต.กายุคละ อ.แว้ง จ.นราธิวาส (ถนนในความรับผิดชอบ)	เพื่อให้ประชาชนได้รับความสะดวก ปลอดภัยในการใช้เส้นทางสัญจร	ถนน กว้าง ๙.๐๐ เมตร ยาว ๑,๕๐๐ เมตร	-	-	-	-	๖,๑๗๖,๐๐๐	ถนน ๑,๕๐๐ เมตร	ประชาชนได้รับความสะดวกปลอดภัยในการใช้เส้นทางสัญจร	กองช่าง
๘๑	ปรับปรุงผิวจราจรถนนลาดยางผิวทางแอสฟัลท์ติกคอนกรีต นธ.ถ ๑-๐๐๔๐ สายโต๊ะเต็ง-ปะลูลู ต.โต๊ะเต็ง อ.สุโขทัย จ.นราธิวาส (ถนนในความรับผิดชอบ)	เพื่อให้ประชาชนได้รับความสะดวก ปลอดภัยในการใช้เส้นทางสัญจร	ถนน กว้าง ๖.๐๐ เมตร ยาว ๔,๑๔๐ เมตร	-	-	-	-	๑๐,๒๗๐,๐๐๐	ถนน ๔,๑๔๐ เมตร	ประชาชนได้รับความสะดวกปลอดภัยในการใช้เส้นทางสัญจร	กองช่าง

ที่	โครงการ	วัตถุประสงค์	เป้าหมาย (ผลผลิตของโครงการ)	งบประมาณ					ตัวชี้วัด (KPI)	ผลที่คาดว่าจะได้รับ	หน่วยงาน รับผิดชอบหลัก
				๒๕๖๖ (บาท)	๒๕๖๗ (บาท)	๒๕๖๘ (บาท)	๒๕๖๙ (บาท)	๒๕๗๐ (บาท)			
๘๒	บุกเบิกถนนเลียบบทาง รถไฟสายบ้านโคกตา- บ้านกือบงซึก หมู่ที่ ๑, หมู่ที่ ๕ ต.ปะลुरू อ.สุไหงปาตี จ.นราธิวาส (โครงการประสานแผนฯ)	๑. เพื่อความสะดวกในการ สัญจรของประชาชน ๒. เพื่อความสะดวกในการ ขนส่งผลผลิตทางการเกษตร ๓. เพื่อความสะดวกในการ ตรวจทางรถไฟป้องกันเหตุ ด้านความมั่นคง	ถนน กว้าง ๖.๐๐ เมตร ยาว ๔,๕๐๐ เมตร	๔,๕๐๐,๐๐๐	๔,๕๐๐,๐๐๐	๑๑,๕๒๐,๐๐๐	-	-	ถนน ๔,๕๐๐ เมตร	๑. ประชาชนได้รับ ความสะดวกในการ ใช้เส้นทางสัญจร ๒. ประชาชนได้รับ ความสะดวกในการ ลำเลียงผลผลิตทาง การเกษตร	กองช่าง
๘๓	ก่อสร้างถนนยกระดับ ดินถมสายหะยิมะแอ หมู่ที่ ๓ ต.ปะลुरू อ.สุไหงปาตี จ.นราธิวาส (โครงการประสานแผนฯ)	๑. เพื่อความสะดวกในการ สัญจรของประชาชน ๒. เพื่อความสะดวกในการ ขนส่งผลผลิตทางการเกษตร ๓. เพื่อเพิ่มความปลอดภัย ในการเดินทางของประชาชน	ถนน กว้าง ๕.๐๐ เมตร ยาว ๑,๒๐๐ เมตร	๓,๘๔๕,๐๐๐	๓,๘๔๕,๐๐๐	๓,๘๔๕,๐๐๐	-	-	ถนน ๑,๒๐๐ เมตร	๑. ประชาชนได้รับ ความสะดวกและ ปลอดภัยในการใช้ เส้นทางสัญจร ๒. ประชาชนได้รับ ความสะดวกในการ ลำเลียงผลผลิตทาง การเกษตร	กองช่าง
๘๔	ก่อสร้างถนนหินคลุก สายบูกะปูลา-บาตูปรีอแน หมู่ที่ ๑-หมู่ที่ ๗ ต.ริโก อ.สุไหงปาตี จ.นราธิวาส (โครงการประสานแผนฯ)	๑. เพื่อแก้ไขปัญหาและ บรรเทาความเดือดร้อนของ ประชาชนในการใช้เส้นทาง คมนาคม ๒. เพื่ออำนวยความสะดวก ในการประกอบอาชีพของ ประชาชนในพื้นที่	ถนน กว้าง ๕.๐๐ เมตร ยาว ๔,๐๐๐ เมตร	๖,๕๙๗,๐๐๐	-	-	-	-	ถนน ๔,๐๐๐ เมตร	๑. มีถนนที่ได้มาตรฐาน อุบัติเหตุทางถนนลดลง ๒. ประชาชนได้รับ ความสะดวกในการ สัญจร	กองช่าง

ที่	โครงการ	วัตถุประสงค์	เป้าหมาย (ผลผลิตของโครงการ)	งบประมาณ					ตัวชี้วัด (KPI)	ผลที่คาดว่าจะได้รับ	หน่วยงาน รับผิดชอบหลัก
				๒๕๖๖ (บาท)	๒๕๖๗ (บาท)	๒๕๖๘ (บาท)	๒๕๖๙ (บาท)	๒๕๗๐ (บาท)			
๘๕	อำเภอสุคริณ ปรับปรุงผิวจราจรถนน ลาดยางผิวทางแอสฟัลท์ ติกคอนกรีต นร.ถ ๑- ๐๐๐๙ สายบ้านเกียร์ ต.เกียร์-กม.๑๐ ต.สุคริณ อ.สุคริณ จ.นครราชสีมา (ถนนในความรับผิดชอบ)	เพื่อให้ประชาชนได้รับ ความสะดวก ปลอดภัย ในการใช้เส้นทางสัญจร	ถนน กว้าง ๗.๐๐ เมตร ยาว ๒,๘๐๔ เมตร	๙,๓๕๓,๐๐๐	-	-	-	-	ถนน ๒,๘๐๔ เมตร	ประชาชนได้รับความ สะดวกปลอดภัยใน การใช้เส้นทางสัญจร	กองช่าง
๘๖	ปรับปรุงผิวจราจรถนน ลาดยางผิวทางแอสฟัลท์ ติกคอนกรีต นร.ถ ๑- ๐๐๐๙ สายบ้านเกียร์ ต.เกียร์-กม.๑๐ ต.สุคริณ อ.สุคริณ จ.นครราชสีมา (ถนนในความรับผิดชอบ)	เพื่อให้ประชาชนได้รับ ความสะดวก ปลอดภัย ในการใช้เส้นทางสัญจร	ถนน กว้าง ๗.๐๐ เมตร ยาว ๓,๔๔๐ เมตร	-	-	-	-	๑๑,๒๓๔,๐๐๐	ถนน ๓,๔๔๐ เมตร	ประชาชนได้รับความ สะดวกปลอดภัยใน การใช้เส้นทางสัญจร	กองช่าง
๘๗	ปรับปรุงผิวจราจรถนน ลาดยางผิวทางแอสฟัลท์ ติกคอนกรีต นร.ถ ๑- ๐๐๑๐ สายบ้านบลูกา ยาอิง ต.ร่มไทร-บ้านทรง คีรี-ไอร์ยามู ต.เกียร์ อ.สุคริณ จ.นครราชสีมา (ถนนในความรับผิดชอบ)	เพื่อให้ประชาชนได้รับ ความสะดวก ปลอดภัย ในการใช้เส้นทางสัญจร	ถนน กว้าง ๖.๐๐ เมตร ยาว ๔,๐๐๐ เมตร	๑๑,๒๘๑,๐๐๐	-	-	-	-	ถนน ๔,๐๐๐ เมตร	ประชาชนได้รับความ สะดวกปลอดภัยใน การใช้เส้นทางสัญจร	กองช่าง

ที่	โครงการ	วัตถุประสงค์	เป้าหมาย (ผลผลิตของโครงการ)	งบประมาณ					ตัวชี้วัด (KPI)	ผลที่คาดว่าจะได้รับ	หน่วยงาน รับผิดชอบหลัก
				๒๕๖๖ (บาท)	๒๕๖๗ (บาท)	๒๕๖๘ (บาท)	๒๕๖๙ (บาท)	๒๕๗๐ (บาท)			
๘๘	ปรับปรุงผิวจราจรถนนลาดยางผิวทางแอสฟัลท์ติกคอนกรีต นธ.ถ ๑-๐๐๑๐ สายบ้านบลูกายอิ่ง ตร.มโหรี-บ้านทรง คีรี-ไอร์ยามู ต.เกียร อ.สุคีริน จ.นราธิวาส (ถนนในความรับผิดชอบ)	เพื่อให้ประชาชนได้รับความสะดวก ปลอดภัยในการใช้เส้นทางสัญจร	ถนน กว้าง ๖.๐๐ เมตร ยาว ๕,๐๔๐ เมตร	-	๑๓,๗๖๗,๐๐๐	-	-	-	ถนน ๕,๐๔๐ เมตร	ประชาชนได้รับความสะดวกปลอดภัยในการใช้เส้นทางสัญจร	กองช่าง

ที่	โครงการ	วัตถุประสงค์	เป้าหมาย (ผลผลิตของโครงการ)	งบประมาณ					ตัวชี้วัด (KPI)	ผลที่คาดว่าจะได้รับ	หน่วยงาน รับผิดชอบหลัก
				๒๕๖๖ (บาท)	๒๕๖๗ (บาท)	๒๕๖๘ (บาท)	๒๕๖๙ (บาท)	๒๕๗๐ (บาท)			
๘๙	อำเภอศรีสาคร ปรับปรุงผิวจราจรถนน ลาดยางผิวทางแอสฟัลท์ ติกคอนกรีต นธ.ถ ๑-๐๐๒๗ สายคลองหงส์ ต.ตะมะยูง- ตะโล๊ะ ต.ซากอ อ.ศรีสาคร จ.นราธิวาส	เพื่อให้ประชาชนได้รับ ความสะดวก ปลอดภัย ในการใช้เส้นทางสัญจร	ถนน กว้าง ๖.๐๐ เมตร ยาว ๓,๒๐๐ เมตร	๘,๒๙๗,๐๐๐	-	-	-	-	ถนน ๓,๒๐๐ เมตร	ประชาชนได้รับความ สะดวกปลอดภัยใน การใช้เส้นทางสัญจร	กองช่าง
๙๐	ปรับปรุงผิวจราจรถนน ลาดยางผิวทางแอสฟัลท์ ติกคอนกรีต นธ.ถ ๑-๐๐๒๗ สายคลองหงส์ ต.ตะมะยูง- ตะโล๊ะ ต.ซากอ อ.ศรีสาคร จ.นราธิวาส	เพื่อให้ประชาชนได้รับ ความสะดวก ปลอดภัย ในการใช้เส้นทางสัญจร	ถนน กว้าง ๖.๐๐ เมตร ยาว ๓,๐๐๐ เมตร	-	๗,๘๑๗,๐๐๐	-	-	-	ถนน ๓,๐๐๐ เมตร	ประชาชนได้รับความ สะดวกปลอดภัยใน การใช้เส้นทางสัญจร	กองช่าง
๙๑	ปรับปรุงผิวจราจรถนน ลาดยางผิวทางแอสฟัลท์ ติกคอนกรีต นธ.ถ ๑-๐๐๒๗ สายคลองหงส์ ต.ตะมะยูง- ตะโล๊ะ ต.ซากอ อ.ศรีสาคร จ.นราธิวาส	เพื่อให้ประชาชนได้รับ ความสะดวก ปลอดภัย ในการใช้เส้นทางสัญจร	ถนน กว้าง ๖.๐๐ เมตร ยาว ๒,๘๑๕ เมตร	-	-	๗,๓๘๖,๐๐๐	-	-	ถนน ๒,๘๑๕ เมตร	ประชาชนได้รับความ สะดวกปลอดภัยใน การใช้เส้นทางสัญจร	กองช่าง

ที่	โครงการ	วัตถุประสงค์	เป้าหมาย (ผลผลิตของโครงการ)	งบประมาณ					ตัวชี้วัด (KPI)	ผลที่คาดว่าจะได้รับ	หน่วยงาน รับผิดชอบหลัก
				๒๕๖๖ (บาท)	๒๕๖๗ (บาท)	๒๕๖๘ (บาท)	๒๕๖๙ (บาท)	๒๕๗๐ (บาท)			
๔๒	ปรับปรุงผิวจราจรถนนลาดยางผิวทางแอสฟัลท์ติกคอนกรีตพร้อมขยายไหล่ทาง นธ.ถ ๑-๐๐๒๘ สายซากอ ต.ซากอ-ปิไละ ต.ซากอ อ.ศรีสาคร จ.นราธิวาส (ถนนในความรับผิดชอบ)	เพื่อให้ประชาชนได้รับความสะดวกปลอดภัยในการใช้เส้นทางสัญจร	ถนน กว้าง ๘.๐๐ เมตร ยาว ๒,๐๐๐ เมตร	-	-	-	๗,๕๑๗,๐๐๐	-	ถนน ๒,๐๐๐ เมตร	ประชาชนได้รับความสะดวกปลอดภัยในการใช้เส้นทางสัญจร	กองช่าง
๔๓	ปรับปรุงผิวจราจรถนนลาดยางผิวทางแอสฟัลท์ติกคอนกรีต นธ.ถ ๑-๐๐๒๘ สายซากอ ต.ซากอ-ปิไละ ต.ซากอ อ.ศรีสาคร จ.นราธิวาส (ถนนในความรับผิดชอบ)	เพื่อให้ประชาชนได้รับความสะดวกปลอดภัยในการใช้เส้นทางสัญจร	ถนน กว้าง ๖.๐๐ เมตร ยาว ๑,๐๖๓ เมตร	-	-	-	-	๒,๘๒๙,๐๐๐	ถนน ๑,๐๖๓ เมตร	ประชาชนได้รับความสะดวกปลอดภัยในการใช้เส้นทางสัญจร	กองช่าง
๔๔	ปรับปรุงผิวจราจรถนนลาดยางผิวทางแอสฟัลท์ติกคอนกรีต นธ.ถ ๑-๐๐๒๙ สายปิไละ ต.ซากอ-กะตี ต.เชิงคีรี อ.ศรีสาคร จ.นราธิวาส (ถนนในความรับผิดชอบ)	เพื่อให้ประชาชนได้รับความสะดวกปลอดภัยในการใช้เส้นทางสัญจร	ถนน กว้าง ๖.๐๐ เมตร ยาว ๖,๐๐๐ เมตร	๑๔,๘๒๗,๐๐๐	-	-	-	-	ถนน ๖,๐๐๐ เมตร	ประชาชนได้รับความสะดวกปลอดภัยในการใช้เส้นทางสัญจร	กองช่าง

ที่	โครงการ	วัตถุประสงค์	เป้าหมาย (ผลผลิตของโครงการ)	งบประมาณ					ตัวชี้วัด (KPI)	ผลที่คาดว่าจะได้รับ	หน่วยงาน รับผิดชอบหลัก
				๒๕๖๖ (บาท)	๒๕๖๗ (บาท)	๒๕๖๘ (บาท)	๒๕๖๙ (บาท)	๒๕๗๐ (บาท)			
๔๕	ปรับปรุงผิวจราจรถนน ลาดยางผิวทางแอสฟัลท์ ติกคอนกรีต นธ.ถ ๑-๐๐๒๙ สายบีโละ ต.ซากอ-กะดี ต.เชิงคีรี อ.ศรีสาคร จ.นราธิวาส (ถนนในความรับผิดชอบ)	เพื่อให้ประชาชนได้รับ ความสะดวก ปลอดภัย ในการใช้เส้นทางสัญจร	ถนน กว้าง ๖.๐๐ เมตร ยาว ๕,๒๗๔ เมตร	-	๑๓,๒๒๓,๐๐๐	-	-	-	ถนน ๕,๒๗๔ เมตร	ประชาชนได้รับความ สะดวกปลอดภัยใน การใช้เส้นทางสัญจร	กองช่าง
๔๖	บุกเบิกถนนผิวจราจร หินคลุก (ต่อจากเดิม) รหัสสายทาง นธ.ถ ๓๔ - ๐๑๗ สายหัวสะพาน ไอร์ตอง - บาโลย หมู่ที่ ๔ ต.เชิงคีรี อ.ศรีสาคร จ.นราธิวาส	เพื่อให้ประชาชนมีเส้นทาง สัญจรในการเดินทาง ประกอบอาชีพ	ถนน กว้าง ๖.๐๐ เมตร ยาว ๒,๐๐๐ เมตร	๔,๙๑๒,๐๐๐	-	-	-	-	ถนน ๒,๐๐๐ เมตร	ประชาชนได้รับความ สะดวกในการเดินทาง ไปประกอบอาชีพ	กองช่าง
๔๗	ก่อสร้างถนน คสล. สายแซโต หมู่ที่ ๖ ต.ศรีสาคร อ.ศรีสาคร จ.นราธิวาส	เพื่อให้ประชาชนได้รับ ความสะดวก ปลอดภัย ในการใช้เส้นทางสัญจร	ถนน กว้าง ๖.๐๐ เมตร ยาว ๑,๔๒๐ เมตร	๖,๗๕๗,๐๐๐	-	-	-	-	ถนน ๑,๔๒๐ เมตร	ประชาชนได้รับความ สะดวกปลอดภัยใน การใช้เส้นทางสัญจร	กองช่าง
๔๘	ก่อสร้างถนน คสล. สายมะเย็ง หมู่ที่ ๖ ต.ศรีสาคร อ.ศรีสาคร จ.นราธิวาส	เพื่อให้ประชาชนได้รับ ความสะดวก ปลอดภัย ในการใช้เส้นทางสัญจร	ถนน กว้าง ๕.๐๐ เมตร ยาว ๒,๗๐๐ เมตร	๑๐,๕๐๐,๐๐๐	-	-	-	-	ถนน ๒,๗๐๐ เมตร	ประชาชนได้รับความ สะดวกปลอดภัยใน การใช้เส้นทางสัญจร	กองช่าง

ที่	โครงการ	วัตถุประสงค์	เป้าหมาย (ผลผลิตของโครงการ)	งบประมาณ					ตัวชี้วัด (KPI)	ผลที่คาดว่าจะได้รับ	หน่วยงาน รับผิดชอบหลัก
				๒๕๖๖ (บาท)	๒๕๖๗ (บาท)	๒๕๖๘ (บาท)	๒๕๖๙ (บาท)	๒๕๗๐ (บาท)			
๙๙	ก่อสร้างถนน คสล. สายข้างโรงเรียนบ้าน ตอหลัง-บึงบ่อแบนากอ หมู่ที่ ๑ และหมู่ที่ ๖ ต.ตะมะยูง อ.ศรีสาคร จ.นราธิวาส (โครงการประสานแผนฯ)	๑. เพื่อความสะดวกในการ บรรทุกผลิตผลทางการเกษตร ๒. เพื่อความสะดวกในการ สัญจรของประชาชน	ถนน กว้าง ๕.๐๐ เมตร ยาว ๒,๐๐๐ เมตร	๗,๐๐๐,๐๐๐	๗,๐๐๐,๐๐๐	๗,๐๐๐,๐๐๐	๗,๐๐๐,๐๐๐	๗,๐๐๐,๐๐๐	ถนน ๒,๐๐๐ เมตร	๑. ประชาชนได้รับ ความสะดวกในการ บรรทุกผลิตผลทาง การเกษตร ๒. ประชาชนได้รับ ความสะดวกในการ สัญจร	กองช่าง
๑๐๐	ก่อสร้างถนน คสล. รอบบึงตอหลัง หมู่ที่ ๑ ต.ตะมะยูง อ.ศรีสาคร จ.นราธิวาส (โครงการประสานแผนฯ)	๑. เพื่อความสะดวกในการ บรรทุกผลิตผลทางการเกษตร ๒. เพื่อความสะดวกในการ สัญจรและเข้าถึงแหล่ง ท่องเที่ยวในพื้นที่	ถนน กว้าง ๕.๐๐ เมตร ยาว ๒,๐๐๐ เมตร	๗,๐๐๐,๐๐๐	๗,๐๐๐,๐๐๐	๗,๐๐๐,๐๐๐	๗,๐๐๐,๐๐๐	๗,๐๐๐,๐๐๐	ถนน ๒,๐๐๐ เมตร	๑. ประชาชนได้รับ ความสะดวกในการ บรรทุกผลิตผลทาง การเกษตร ๒. ประชาชนได้รับ ความสะดวกในการ สัญจร	กองช่าง
๑๐๑	ก่อสร้างถนน คสล. สายไอร์ดาฮง หมู่ที่ ๒ ต.ตะมะยูง อ.ศรีสาคร จ.นราธิวาส (โครงการประสานแผนฯ)	๑. เพื่อความสะดวกในการ บรรทุกผลิตผลทางการเกษตร ๒. เพื่อความสะดวกในการ สัญจรและเข้าถึงแหล่ง ท่องเที่ยวในพื้นที่	ถนน กว้าง ๕.๐๐ เมตร ยาว ๑,๐๐๐ เมตร	๔,๐๐๐,๐๐๐	๔,๐๐๐,๐๐๐	๔,๐๐๐,๐๐๐	๔,๐๐๐,๐๐๐	๔,๐๐๐,๐๐๐	ถนน ๑,๐๐๐ เมตร	๑. ประชาชนได้รับ ความสะดวกในการ บรรทุกผลิตผลทาง การเกษตร ๒. ประชาชนได้รับ ความสะดวกในการ สัญจร	กองช่าง

ที่	โครงการ	วัตถุประสงค์	เป้าหมาย (ผลผลิตของโครงการ)	งบประมาณ					ตัวชี้วัด (KPI)	ผลที่คาดว่าจะได้รับ	หน่วยงาน รับผิดชอบหลัก
				๒๕๖๖ (บาท)	๒๕๖๗ (บาท)	๒๕๖๘ (บาท)	๒๕๖๙ (บาท)	๒๕๗๐ (บาท)			
๑๐๒	ก่อสร้างถนน คสล. สายบุญเก๊ะปูซุ หมู่ที่ ๕ ต.ตะมะยูง อ.ศรีสาคร จ.นราธิวาส (โครงการประสานแผนฯ)	๑. เพื่อความสะดวกในการ บรรทุกผลิตผลทางการเกษตร ๒. เพื่อความสะดวกในการ สัญจรของประชาชนในพื้นที่	ถนน กว้าง ๕.๐๐ เมตร ยาว ๑,๕๐๐ เมตร	๖,๐๐๐,๐๐๐	๖,๐๐๐,๐๐๐	๖,๐๐๐,๐๐๐	๖,๐๐๐,๐๐๐	๖,๐๐๐,๐๐๐	ถนน ๑,๕๐๐ เมตร	๑. ประชาชนได้รับ ความสะดวกในการ บรรทุกผลิตผลทาง การเกษตร ๒. ประชาชนได้รับ ความสะดวกในการ สัญจร	กองช่าง
๑๐๓	ก่อสร้างถนน คสล. สายตือโล๊ะอีโป๊ะ-ดาฮง หมู่ที่ ๓ บ้านปีโล๊ะ ต.ชากอ อ.ศรีสาคร จ.นราธิวาส (โครงการประสานแผนฯ)	๑. เพื่อความสะดวกรวดเร็ว และปลอดภัยในการใช้เส้นทาง คมนาคม ๒. เพื่อใช้เป็นเส้นทางขนส่ง พืชผลทางการเกษตร	ถนน กว้างเฉลี่ย ๖.๐๐ เมตร ยาว ๒,๑๐๐ เมตร	๙,๔๐๔,๐๐๐	๙,๔๐๔,๐๐๐	๙,๔๐๔,๐๐๐	๙,๔๐๔,๐๐๐	๙,๔๐๔,๐๐๐	ถนน ๒,๑๐๐ เมตร	๑ ประชาชนได้รับ ความสะดวกรวดเร็ว และปลอดภัยในการ คมนาคม ๒. ประชาชนได้ใช้ ประโยชน์ในการขนส่ง พืชผลทางการเกษตร	กองช่าง
๑๐๔	ก่อสร้างถนน คสล. สายตือโล๊ะอีโป๊ะ-ไอร์เจีย หมู่ที่ ๓ บ้านปีโล๊ะ ต.ชากอ อ.ศรีสาคร จ.นราธิวาส (โครงการประสานแผนฯ)	๑. เพื่อความสะดวกรวดเร็ว และปลอดภัยในการใช้เส้นทาง คมนาคม ๒. เพื่อใช้เป็นเส้นทางขนส่ง พืชผลทางการเกษตร	ถนน กว้างเฉลี่ย ๖.๐๐ เมตร ยาว ๒,๐๐๐ เมตร	๘,๙๕๖,๐๐๐	๘,๙๕๖,๐๐๐	๘,๙๕๖,๐๐๐	๘,๙๕๖,๐๐๐	๘,๙๕๖,๐๐๐	ถนน ๒,๐๐๐ เมตร	๑ ประชาชนได้รับ ความสะดวกรวดเร็ว และปลอดภัยในการ คมนาคม ๒. ประชาชนได้ใช้ ประโยชน์ในการขนส่ง พืชผลทางการเกษตร	กองช่าง

ที่	โครงการ	วัตถุประสงค์	เป้าหมาย (ผลผลิตของโครงการ)	งบประมาณ					ตัวชี้วัด (KPI)	ผลที่คาดว่าจะได้รับ	หน่วยงาน รับผิดชอบหลัก
				๒๕๖๖ (บาท)	๒๕๖๗ (บาท)	๒๕๖๘ (บาท)	๒๕๖๙ (บาท)	๒๕๗๐ (บาท)			
๑๐๕	ก่อสร้างถนน คสล. สายลาเต้ะปีแน บ้านละโอ หมู่ที่ ๒ ต.ศรีบรรพต อ.ศรีสาคร จ.นราธิวาส (โครงการประสานแผนฯ)	๑. เพื่อความสะดวกรวดเร็ว และปลอดภัยในการใช้เส้นทาง คมนาคม ๒. เพื่อใช้เป็นเส้นทางขนส่ง พืชผลทางการเกษตร	ถนน กว้างเฉลี่ย ๕.๐๐ เมตร ยาว ๓,๐๐๐ เมตร	๑๒,๗๕๐,๐๐๐	๑๒,๗๕๐,๐๐๐	๑๒,๗๕๐,๐๐๐	๑๒,๗๕๐,๐๐๐	๑๒,๗๕๐,๐๐๐	ถนน ๓,๐๐๐ เมตร	๑. ประชาชนได้รับ ความสะดวกรวดเร็ว และปลอดภัยในการ คมนาคม ๒. ประชาชนได้ใช้ ประโยชน์ในการขนส่ง พืชผลทางการเกษตร	กองช่าง
๑๐๖	ก่อสร้างถนน คสล. สายบาตูกาเยาะ-ปูลาขานี บ้านไอร์กือเคอร์ หมู่ที่ ๔ ต.ศรีบรรพต อ.ศรีสาคร จ.นราธิวาส (โครงการประสานแผนฯ)	๑. เพื่อความสะดวกรวดเร็ว และปลอดภัยในการใช้เส้นทาง คมนาคม ๒. เพื่อใช้เป็นเส้นทางขนส่ง พืชผลทางการเกษตร ๓. เพื่อเป็นถนนเชื่อมระหว่าง หมู่บ้าน	ถนน กว้างเฉลี่ย ๖.๐๐ เมตร ยาว ๓,๐๐๐ เมตร	๑๕,๑๘๔,๐๐๐	๑๕,๑๘๔,๐๐๐	๑๕,๑๘๔,๐๐๐	๑๕,๑๘๔,๐๐๐	๑๕,๑๘๔,๐๐๐	ถนน ๓,๐๐๐ เมตร	๑. ประชาชนได้รับ ความสะดวกรวดเร็ว และปลอดภัยในการ คมนาคม ๒. ประชาชนได้ใช้ ประโยชน์ในการขนส่ง พืชผลทางการเกษตร ๓. มีโครงข่ายถนน เชื่อมต่อระหว่างหมู่บ้าน	กองช่าง
๑๐๗	ก่อสร้างถนน คสล. รหัสสายทาง นธ.ถ. ๓๔-๐๐๔ สายไอร์ตือลือ บ้านลาเวง หมู่ที่ ๓ ต.เชิงคีรี อ.ศรีสาคร จ.นราธิวาส (โครงการประสานแผนฯ)	๑. เพื่อความสะดวกในการ บรรทุกผลิตผลทางการเกษตร ๒. เพื่อความสะดวกในการ สัญจรของประชาชน	ถนน กว้างเฉลี่ย ๕.๐๐ เมตร ยาว ๒,๐๐๐ เมตร	๗,๓๖๖,๐๐๐	-	-	-	-	ถนน ๒,๐๐๐ เมตร	๑. ประชาชนได้รับ ความสะดวกในการ บรรทุกผลิตผลทาง การเกษตร ๒. ประชาชนได้รับ ความสะดวกในการ สัญจร	กองช่าง

ที่	โครงการ	วัตถุประสงค์	เป้าหมาย (ผลผลิตของโครงการ)	งบประมาณ					ตัวชี้วัด (KPI)	ผลที่คาดว่าจะได้รับ	หน่วยงาน รับผิดชอบหลัก
				๒๕๖๖ (บาท)	๒๕๖๗ (บาท)	๒๕๖๘ (บาท)	๒๕๖๙ (บาท)	๒๕๗๐ (บาท)			
๑๐๘	ก่อสร้างถนน คสล. รหัสสายทาง นธ.ถ. ๓๔-๐๐๓ สายปอเนาะ- ไอร์กือมือและ บ้านลาเวง หมู่ที่ ๓ ต.เชิงคีรี อ.ศรีสาคร จ.นราธิวาส (โครงการประสานแผนฯ)	๑. เพื่อความสะดวกในการ บรรทุกผลิตผลทางการเกษตร ๒. เพื่อความสะดวกในการ สัญจรของประชาชน	ถนน กว้าง ๔.๐๐ เมตร ยาว ๒,๑๒๙ เมตร	๕,๙๖๖,๐๐๐	-	-	-	-	ถนน ๒,๑๒๙ เมตร	๑. ประชาชนได้รับ ความสะดวกในการ บรรทุกผลิตผลทาง การเกษตร ๒. ประชาชนได้รับ ความสะดวกในการ สัญจร	กองช่าง
๑๐๙	ปรับปรุงผิวจราจรและ ก่อสร้างถนนลาดยาง ผิวทางพาราแอสฟัลท์ติก คอนกรีต รหัสทางหลวง ท้องถิ่น นธ.ถ ๓๔-๐๐๒ สายตะโละบอน บ้านกะดี หมู่ที่ ๑ ต.เชิงคีรี อ.ศรีสาคร จ.นราธิวาส (โครงการประสานแผนฯ)	๑. เพื่อความสะดวกในการ บรรทุกผลิตผลทางการเกษตร ๒. เพื่อความสะดวกในการ สัญจรของประชาชน	ถนน กว้าง ๔.๐๐ เมตร ยาว ๒,๐๐๐ เมตร	๔,๒๘๖,๐๐๐	-	-	-	-	ถนน ๒,๐๐๐ เมตร	๑. ประชาชนได้รับ ความสะดวกในการ บรรทุกผลิตผลทาง การเกษตร ๒. ประชาชนได้รับ ความสะดวกในการ สัญจร	กองช่าง

ที่	โครงการ	วัตถุประสงค์	เป้าหมาย (ผลผลิตของโครงการ)	งบประมาณ					ตัวชี้วัด (KPI)	ผลที่คาดว่าจะได้รับ	หน่วยงาน รับผิดชอบหลัก
				๒๕๖๖ (บาท)	๒๕๖๗ (บาท)	๒๕๖๘ (บาท)	๒๕๖๙ (บาท)	๒๕๗๐ (บาท)			
๑๑๐	อำเภอหรือเสาะ ก่อสร้างวางระบายน้ำ บริเวณหลังวัดปลายนา ถึงถนนยี่อแรตจี เทศบาลตำบลหรือเสาะ อ.หรือเสาะ จ.นราธิวาส	เพื่อแก้ไขปัญหาน้ำท่วมขัง	วางระบายน้ำ กว้าง ๓.๐๐ เมตร ยาว ๕๕๐ เมตร ลึกเฉลี่ย ๒.๐๐-๒.๕๐ เมตร	๗,๗๙๐,๘๐๐	-	-	-	-	วางระบายน้ำ ๕๕๐ เมตร	การระบายน้ำสะดวก ไม่เกิดปัญหาน้ำท่วมขัง	กองช่าง
๑๑๑	ก่อสร้างวางระบายน้ำ หลังธนาคาร ธกส. ถึงถนนบ้านยี่อแรตจี เทศบาลตำบลหรือเสาะ อ.หรือเสาะ จ.นราธิวาส	เพื่อแก้ไขปัญหาน้ำท่วมขัง	วางระบายน้ำ กว้าง ๒.๐๐ เมตร ยาว ๗๓๐ เมตร ลึกเฉลี่ย ๑.๕๐ เมตร	๖,๕๘๘,๐๐๐	-	-	-	-	วางระบายน้ำ ๗๓๐ เมตร	การระบายน้ำสะดวก ไม่เกิดปัญหาน้ำท่วมขัง	กองช่าง
๑๑๒	เสริมผิวจราจรถนน ลาดยางผิวทางแอสฟัลท์ ติกคอนกรีต สายบือแรง- ตันหยง หมู่ที่ ๑ บ้านบือแรง ต.ลาโละ อ.หรือเสาะ จ.นราธิวาส	เพื่อให้ประชาชนได้รับความ สะดวกปลอดภัยในการใช้ เส้นทางสัญจร	ถนน กว้าง ๔.๐๐ เมตร ยาว ๒,๐๐๐ เมตร	๓,๔๗๐,๐๐๐	-	-	-	-	ถนน ๒,๐๐๐ เมตร	ประชาชนได้รับความ สะดวกปลอดภัยในการ ใช้เส้นทางสัญจร	กองช่าง
๑๑๓	เสริมผิวจราจรถนน ลาดยางผิวทางแอสฟัลท์ ติกคอนกรีต สายหัวโค้ง- เขาครูกอเซ็ม หมู่ที่ ๑ บ้านบือแรง ต.ลาโละ อ.หรือเสาะ จ.นราธิวาส	เพื่อให้ประชาชนได้รับความ สะดวกปลอดภัยในการใช้ เส้นทางสัญจร	ถนน กว้าง ๔.๐๐ เมตร ยาว ๑,๕๐๐ เมตร	๒,๗๔๐,๐๐๐	-	-	-	-	ถนน ๑,๕๐๐ เมตร	ประชาชนได้รับความ สะดวกปลอดภัยในการ ใช้เส้นทางสัญจร	กองช่าง

ที่	โครงการ	วัตถุประสงค์	เป้าหมาย (ผลผลิตของโครงการ)	งบประมาณ					ตัวชี้วัด (KPI)	ผลที่คาดว่าจะได้รับ	หน่วยงาน รับผิดชอบหลัก
				๒๕๖๖ (บาท)	๒๕๖๗ (บาท)	๒๕๖๘ (บาท)	๒๕๖๙ (บาท)	๒๕๗๐ (บาท)			
๑๑๔	เสริมผิวจราจรถนนลาดยางผิวทางแอสฟัลท์ติกคอนกรีต สายลูแฉะ-เขตตะวันตก หมู่ที่ ๑ บ้านบือแรง ต.ลาโละ อ.รือเสาะ จ.นราธิวาส	เพื่อให้ประชาชนได้รับความสะดวกปลอดภัยในการใช้เส้นทางสัญจร	ถนน กว้าง ๕.๐๐ เมตร ยาว ๘๐๐ เมตร	๑,๗๙๙,๐๐๐	-	-	-	-	ถนน ๘๐๐ เมตร	ประชาชนได้รับความสะดวกปลอดภัยในการใช้เส้นทางสัญจร	กองช่าง
รวม	๑๑๔ โครงการ	-	-	๗๐๑,๘๓๒,๒๐๐	๒๕๘,๓๕๒,๖๐๐	๒๗๓,๖๕๕,๑๔๒	๒๖๒,๓๗๙,๑๐๐	๒๖๕,๗๑๒,๑๐๐	-	-	-

ยุทธศาสตร์ที่ ๒

การพัฒนาด้านงานส่งเสริมคุณภาพชีวิต

๒. บัญชีโครงการพัฒนาท้องถิ่น

แบบ ผ.๐๒

รายละเอียดโครงการพัฒนา
แผนพัฒนาท้องถิ่น (พ.ศ. ๒๕๖๖ - ๒๕๗๐)
องค์การบริหารส่วนจังหวัดนราธิวาส

ก. ประเด็นการพัฒนาจังหวัดที่ ๔ พัฒนาและยกระดับคุณภาพชีวิตของประชาชนและแก้ไขปัญหาความยากจนเพื่อลดความเหลื่อมล้ำ

ข. ยุทธศาสตร์การพัฒนาขององค์กรปกครองส่วนท้องถิ่นในเขตจังหวัดนราธิวาส

๒. ยุทธศาสตร์การพัฒนาด้านงานส่งเสริมคุณภาพชีวิต

๒.๓ แผนงานการศึกษา

ที่	โครงการ	วัตถุประสงค์	เป้าหมาย (ผลผลิตของโครงการ)	งบประมาณ					ตัวชี้วัด (KPI)	ผลที่คาดว่าจะได้รับ	หน่วยงาน รับผิดชอบหลัก
				๒๕๖๖ (บาท)	๒๕๖๗ (บาท)	๒๕๖๘ (บาท)	๒๕๖๙ (บาท)	๒๕๗๐ (บาท)			
๑	เสริมสร้างศักยภาพครูผู้ดูแลเด็กและผู้ดูแลเด็กเพื่อเด็กปฐมวัยจังหวัดนราธิวาส โดยองค์การบริหารส่วนจังหวัดนราธิวาส	๑. เพื่อพัฒนาและส่งเสริมความรู้ทางวิชาการและทักษะแก่ครูผู้ดูแลเด็กและผู้ดูแลเด็ก ๒. เพื่อพัฒนาทักษะกระบวนการ การเรียนการสอนแก่ครูผู้ดูแลเด็กและผู้ดูแลเด็ก ๓. เพื่อสร้างทัศนคติและแนวคิดที่ถูกต้อง ตลอดจนเปิดโอกาสให้มีการแลกเปลี่ยนเรียนรู้และเสนอความคิดเห็นในการปฏิบัติงาน ๔. เพื่อให้เด็กได้รับการพัฒนาให้มีความสมบูรณ์	๑. ครูผู้ดูแลเด็ก และผู้ดูแลเด็ก จำนวน ๗๑๐ คน ๒. วิทยากร จำนวน ๙ คน ๓. หัวหน้าส่วนราชการและเจ้าหน้าที่ อบจ.นราธิวาส จำนวน ๓๔ คน รวมทั้งสิ้นจำนวน ๗๕๓ คน	๙๐๐,๐๐๐	๙๐๐,๐๐๐	๙๐๐,๐๐๐	๙๐๐,๐๐๐	๙๐๐,๐๐๐	เชิงปริมาณ ครูผู้ดูแลเด็กและผู้ดูแลเด็กสังกัดองค์กรปกครองส่วนท้องถิ่นในเขตพื้นที่จังหวัดนราธิวาส เจ้าหน้าที่องค์การบริหารส่วนจังหวัดนราธิวาส และผู้เกี่ยวข้องที่เข้าร่วมโครงการฯ	๑. ครูผู้ดูแลเด็ก และผู้ดูแลเด็กได้รับการพัฒนาความรู้และทักษะการสอน และการดูแลเด็กปฐมวัย ๒. ครูผู้ดูแลเด็ก และผู้ดูแลเด็กได้แนวคิดจากการแลกเปลี่ยนเรียนรู้และเสนอความคิดเห็นในการปฏิบัติงาน ๓. เด็กปฐมวัยได้รับการพัฒนาให้มีความสมบูรณ์ทางร่างกาย สติปัญญา อารมณ์	กองการศึกษาฯ

ที่	โครงการ	วัตถุประสงค์	เป้าหมาย (ผลผลิตของโครงการ)	งบประมาณ					ตัวชี้วัด (KPI)	ผลที่คาดว่าจะได้รับ	หน่วยงาน รับผิดชอบหลัก
				๒๕๖๖ (บาท)	๒๕๖๗ (บาท)	๒๕๖๘ (บาท)	๒๕๖๙ (บาท)	๒๕๗๐ (บาท)			
		<p>ทางร่างกาย สังคม อารมณ์ และสติปัญญา</p> <p>๕. เพื่อพัฒนากระบวนการทำงานเป็นหมู่คณะในเชิงบูรณาการด้านทักษะ และการส่งเสริมความรู้ทางวิชาการ</p> <p>๖. หน่วยงานต่าง ๆ ร่วมสนับสนุนส่งเสริมกิจกรรมศูนย์พัฒนาเด็ก อย่างต่อเนื่อง จะส่งผลต่อเด็กมีพัฒนาการสมวัย เป็นเด็กเก่ง ดี และมีความสุข</p>						<p>จำนวน ๗๕๓ คน</p> <p>เชิงคุณภาพ</p> <p>ครูผู้ดูแลเด็ก และผู้ดูแลเด็ก</p> <p>สังกัดองค์กรปกครองส่วนท้องถิ่นในเขตพื้นที่จังหวัด นราธิวาส</p> <p>เจ้าหน้าที่องค์การบริหารส่วนจังหวัด นราธิวาส และผู้เกี่ยวข้องที่เข้าร่วมโครงการฯ</p> <p>ได้รับความรู้ ความเข้าใจเกี่ยวกับทักษะต่างๆ เพื่อเพิ่มศักยภาพในการปฏิบัติงานในหน้าที่</p>	<p>และสติปัญญา</p> <p>๔. กระบวนการทำงานเป็นหมู่คณะในเชิงบูรณาการด้านการส่งเสริมความรู้ทางวิชาการ</p> <p>มีประสิทธิภาพ และประสิทธิผล</p>	กองการศึกษาฯ	

ที่	โครงการ	วัตถุประสงค์	เป้าหมาย (ผลผลิตของโครงการ)	งบประมาณ					ตัวชี้วัด (KPI)	ผลที่คาดว่าจะได้รับ	หน่วยงาน รับผิดชอบหลัก
				๒๕๖๖ (บาท)	๒๕๖๗ (บาท)	๒๕๖๘ (บาท)	๒๕๖๙ (บาท)	๒๕๗๐ (บาท)			
									ตลอดจน มีความพึงพอใจในการ เข้าร่วม โครงการฯ ในระดับมาก (โดยใช้แบบ ประเมิน ความพึงพอใจ ในการเข้าร่วม โครงการ เสริมสร้าง ศักยภาพ ครูผู้ดูแลเด็ก และผู้ดูแลเด็ก เพื่อเด็กปฐมวัย จังหวัดนราธิวาส โดยองค์การ บริหารส่วน จังหวัด นราธิวาส เป็นเครื่องมือ ในการวัด)		
รวม	๑ โครงการ	-	-	๙๐๐,๐๐๐	๙๐๐,๐๐๐	๙๐๐,๐๐๐	๙๐๐,๐๐๐	๙๐๐,๐๐๐	-	-	-

๒. บัญชีโครงการพัฒนาท้องถิ่น

แบบ ผ.๐๒

รายละเอียดโครงการพัฒนา
แผนพัฒนาท้องถิ่น (พ.ศ. ๒๕๖๖ - ๒๕๗๐)
องค์การบริหารส่วนจังหวัดนราธิวาส

ก. ประเด็นการพัฒนาลำดับที่ ๔ พัฒนาและยกระดับคุณภาพชีวิตของประชาชนและแก้ไขปัญหาความยากจนเพื่อลดความเหลื่อมล้ำ

ข. ยุทธศาสตร์การพัฒนาขององค์กรปกครองส่วนท้องถิ่นในเขตจังหวัดนราธิวาส

๒. ยุทธศาสตร์พัฒนาด้านงานส่งเสริมคุณภาพชีวิต

๒.๔ แผนงานสาธารณสุข

ที่	โครงการ	วัตถุประสงค์	เป้าหมาย (ผลผลิตของโครงการ)	งบประมาณ					ตัวชี้วัด (KPI)	ผลที่คาดว่าจะได้รับ	หน่วยงาน รับผิดชอบหลัก
				๒๕๖๖ (บาท)	๒๕๖๗ (บาท)	๒๕๖๘ (บาท)	๒๕๖๙ (บาท)	๒๕๗๐ (บาท)			
๑	อบจ.ร่วมมือร่วมใจ ป้องกันและควบคุม การแพร่ระบาดของ โรคติดเชื้อไวรัสโคโรนา ๒๐๑๙	๑. เพื่อจัดหาวัสดุอุปกรณ์ ในการป้องกันโรคติดเชื้อ ไวรัสโคโรนา ๒๐๑๙ (Covid-๑๙) ที่ระบาดขึ้น เป็นระลอกใหม่ ๒. เพื่อให้ประชาชนในพื้นที่ เกิดความตระหนักในการ ป้องกันและควบคุมโรคติดเชื้อ ไวรัสโคโรนา ๒๐๑๙ (Covid-๑๙) โดยเริ่มจาก ตนเอง ๓. เพื่อสร้างมาตรการป้องกัน และให้มีการปฏิบัติตามหลัก สุขอนามัยของประชาชน	๑. องค์กรปกครองส่วน ท้องถิ่นในพื้นที่ที่ขอความ อนุเคราะห์ ๒. ประชาชนในพื้นที่จังหวัด นราธิวาส	๑๐,๐๐๐,๐๐๐	๑๐,๐๐๐,๐๐๐	-	-	-	ร้อยละ ๙๐ ของผู้ใช้เจล ล้างมือและ หน้ากาก อนามัย สามารถลด และป้องกัน การแพร่ ระบาดของ โรคติดเชื้อ ไวรัสโคโรนา ๒๐๑๙	๑. ประชาชนได้รับวัสดุ อุปกรณ์ในการป้องกัน โรคติดเชื้อไวรัสโคโรนา ๒๐๑๙ (Covid-๑๙) ที่ระบาดขึ้นเป็น ระลอกใหม่ ๒. ประชาชนในพื้นที่ เกิดความตระหนัก ในการป้องกันและ ควบคุมโรคติดเชื้อ ไวรัสโคโรนา ๒๐๑๙ (Covid-๑๙) โดยเริ่ม จากตนเอง	สำนักปลัดฯ

ที่	โครงการ	วัตถุประสงค์	เป้าหมาย (ผลผลิตของโครงการ)	งบประมาณ					ตัวชี้วัด (KPI)	ผลที่คาดว่าจะได้รับ	หน่วยงาน รับผิดชอบหลัก
				๒๕๖๖ (บาท)	๒๕๖๗ (บาท)	๒๕๖๘ (บาท)	๒๕๖๙ (บาท)	๒๕๗๐ (บาท)			
		๔. เพื่อลดและป้องกันการแพร่ระบาดของโรคติดเชื้อไวรัสโคโรนา ๒๐๑๙ (Covid-๑๙) ที่ระบาดขึ้นเป็นระลอกใหม่ในพื้นที่จังหวัดนราธิวาส								๓. ประชาชนสามารถสร้างมาตรการป้องกันและให้มีการปฏิบัติตามหลักสุขอนามัยของประชาชน ๔. ประชาชนลดและป้องกันการแพร่ระบาดของโรคติดเชื้อไวรัสโคโรนา ๒๐๑๙ (Covid-๑๙) ที่ระบาดขึ้นเป็นระลอกใหม่ในพื้นที่จังหวัดนราธิวาส	
รวม	๑ โครงการ	-	-	๑๐,๐๐๐,๐๐๐	๑๐,๐๐๐,๐๐๐	-	-	-	-	-	-

๒. บัญชีโครงการพัฒนาท้องถิ่น

แบบ ผ.๐๒

รายละเอียดโครงการพัฒนา
แผนพัฒนาท้องถิ่น (พ.ศ. ๒๕๖๖ - ๒๕๗๐)
องค์การบริหารส่วนจังหวัดนราธิวาส

ก. ประเด็นการพัฒนาจังหวัดที่ ๔ พัฒนาและยกระดับคุณภาพชีวิตของประชาชนและแก้ไขปัญหาความยากจนเพื่อลดความเหลื่อมล้ำ

ข. ยุทธศาสตร์การพัฒนาขององค์กรปกครองส่วนท้องถิ่นในเขตจังหวัดนราธิวาส

๒. ยุทธศาสตร์พัฒนาด้านงานส่งเสริมคุณภาพชีวิต

๒.๕ แผนงานสังคมสงเคราะห์

ที่	โครงการ	วัตถุประสงค์	เป้าหมาย (ผลผลิตของโครงการ)	งบประมาณ					ตัวชี้วัด (KPI)	ผลที่คาดว่าจะได้รับ	หน่วยงาน รับผิดชอบหลัก
				๒๕๖๖ (บาท)	๒๕๖๗ (บาท)	๒๕๖๘ (บาท)	๒๕๖๙ (บาท)	๒๕๗๐ (บาท)			
๑	เพิ่มผลผลิตกิจกรรมการเกษตรเพื่ออาหารมือเช้าสำหรับนักเรียนโรงเรียนตำรวจตระเวนชายแดนบ้านไอร์บือแต	๑. เพื่อให้นักเรียนโรงเรียนตำรวจตระเวนชายแดนได้รับประทานอาหารมือเช้าที่ถูกต้องตามหลักโภชนาการ ๒. เพื่อให้นักเรียนมีสุขภาพที่แข็งแรง สมบูรณ์	นักเรียน โรงเรียนตำรวจตระเวนชายแดน บ้านไอร์บือแต จำนวน ๑๗๐ คน ได้รับประทานอาหารมือเช้า	๖๘๐,๐๐๐	๖๘๐,๐๐๐	๖๘๐,๐๐๐	๖๘๐,๐๐๐	๖๘๐,๐๐๐	นักเรียนได้รับประทานอาหารเช้าทุกคน	๑. ทำให้นักเรียนได้รับประทานอาหารมือเช้าตามหลักโภชนาการและเจริญเติบโตตามวัย ๒. ทำให้นักเรียนมีสุขภาพที่แข็งแรง สมบูรณ์	สำนักปลัดฯ
๒	เพิ่มผลผลิตกิจกรรมการเกษตรเพื่ออาหารมือเช้าสำหรับนักเรียนโรงเรียนตำรวจตระเวนชายแดนบ้านลิ้นนนท์	๑. เพื่อให้นักเรียนโรงเรียนตำรวจตระเวนชายแดนได้รับประทานอาหารมือเช้าที่ถูกต้องตามหลักโภชนาการ ๒. เพื่อให้นักเรียนมีสุขภาพที่แข็งแรง สมบูรณ์	นักเรียน โรงเรียนตำรวจตระเวนชายแดน บ้านลิ้นนนท์ จำนวน ๙๕ คน ได้รับประทานอาหารมือเช้า	๔๐๐,๐๐๐	๔๐๐,๐๐๐	๔๐๐,๐๐๐	๔๐๐,๐๐๐	๔๐๐,๐๐๐	นักเรียนได้รับประทานอาหารเช้าทุกคน	๑. ทำให้นักเรียนได้รับประทานอาหารมือเช้าตามหลักโภชนาการและเจริญเติบโตตามวัย ๒. ทำให้นักเรียนมีสุขภาพที่แข็งแรง สมบูรณ์	สำนักปลัดฯ

ที่	โครงการ	วัตถุประสงค์	เป้าหมาย (ผลผลิตของโครงการ)	งบประมาณ					ตัวชี้วัด (KPI)	ผลที่คาดว่าจะได้รับ	หน่วยงาน รับผิดชอบหลัก
				๒๕๖๖ (บาท)	๒๕๖๗ (บาท)	๒๕๖๘ (บาท)	๒๕๖๙ (บาท)	๒๕๗๐ (บาท)			
๓	เพิ่มผลผลิตกิจกรรมการเกษตรเพื่ออาหารมือเช้าสำหรับนักเรียนโรงเรียนตำรวจตระเวนชายแดนการทำอากาศยานฯ	๑. เพื่อให้นักเรียนโรงเรียนตำรวจตระเวนชายแดนได้รับประทานอาหารมือเช้าที่ถูกต้องตามหลักโภชนาการ ๒. เพื่อให้นักเรียนมีความสุขภาพที่แข็งแรง สมบูรณ์	นักเรียน โรงเรียนตำรวจตระเวนชายแดน การทำอากาศยานฯ จำนวน ๑๐๐ คน ได้รับประทานอาหารมือเช้า	๔๐๐,๐๐๐	๔๐๐,๐๐๐	๔๐๐,๐๐๐	๔๐๐,๐๐๐	๔๐๐,๐๐๐	นักเรียนได้รับ ประทานอาหาร เช้าทุกคน	๑. ทำให้นักเรียนได้รับ ประทานอาหารมือเช้า ตามหลักโภชนาการ และเจริญเติบโตตามวัย ๒. ทำให้นักเรียน มีความสุขภาพที่แข็งแรง สมบูรณ์	สำนักปลัดฯ
๔	เพิ่มผลผลิตกิจกรรมการเกษตรเพื่ออาหารมือเช้าสำหรับนักเรียนโรงเรียนตำรวจตระเวนชายแดนบ้านต้องอช่างกลปทุมวัน อนุสรณ์ ๑๓	๑. เพื่อให้เด็กนักเรียนในโรงเรียนตำรวจตระเวนชายแดนได้รับประทานอาหารมือเช้าที่ถูกต้องตามหลักโภชนาการ ๒. เพื่อสร้างแหล่งเรียนรู้ด้านการเกษตรให้กับนักเรียนและชุมชน ๓. เพื่อส่งเสริมความรู้ความเข้าใจหลักปรัชญาเศรษฐกิจพอเพียงให้กับนักเรียนในการนำไปประยุกต์ใช้ในระดับครัวเรือนต่อไป	นักเรียนโรงเรียนตำรวจตระเวนชายแดนบ้านต้องอช่างกลปทุมวันอนุสรณ์ ๑๓ จำนวน ๑๗๐ คน ได้รับประทานอาหารมือเช้า	๖๘๐,๐๐๐	๖๘๐,๐๐๐	๖๘๐,๐๐๐	๖๘๐,๐๐๐	๖๘๐,๐๐๐	นักเรียนได้รับ ประทานอาหาร เช้าทุกคน	๑. ทำให้นักเรียนได้รับ ประทานอาหารมือเช้า ตามหลักโภชนาการ และเจริญเติบโตตามวัย ๒. ทำให้นักเรียน มีความสุขภาพที่แข็งแรง สมบูรณ์	สำนักปลัดฯ

ที่	โครงการ	วัตถุประสงค์	เป้าหมาย (ผลผลิตของโครงการ)	งบประมาณ					ตัวชี้วัด (KPI)	ผลที่คาดว่าจะได้รับ	หน่วยงาน รับผิดชอบหลัก
				๒๕๖๖ (บาท)	๒๕๖๗ (บาท)	๒๕๖๘ (บาท)	๒๕๖๙ (บาท)	๒๕๗๐ (บาท)			
๕	เพิ่มผลผลิตกิจกรรมการ เกษตรเพื่ออาหารมือเช้า สำหรับนักเรียนโรงเรียน ตำรวจตระเวนชายแดน บ้านละโอ	๑. เพื่อให้นักเรียนโรงเรียน ตำรวจตระเวนชายแดน ได้รับประทานอาหารมือเช้า ที่ถูกต้องตามหลักโภชนาการ ๒. เพื่อให้นักเรียนมีสุขภาพ ที่แข็งแรง สมบูรณ์	นักเรียน โรงเรียนตำรวจ ตระเวนชายแดนบ้านละโอ จำนวน ๗๐ คน ได้รับประทานอาหารมือเช้า	๒๘๕,๐๐๐	๒๘๕,๐๐๐	๒๘๕,๐๐๐	๒๘๕,๐๐๐	๒๘๕,๐๐๐	นักเรียนได้รับ ประทานอาหาร เช้าทุกคน	๑. ทำให้นักเรียนได้รับ ประทานอาหารมือเช้า ตามหลักโภชนาการ และเจริญเติบโตตามวัย ๒. ทำให้นักเรียน มีสุขภาพที่แข็งแรง สมบูรณ์	สำนักปลัดฯ
รวม	๕ โครงการ	-	-	๒,๔๔๕,๐๐๐	๒,๔๔๕,๐๐๐	๒,๔๔๕,๐๐๐	๒,๔๔๕,๐๐๐	๒,๔๔๕,๐๐๐	-	-	-

๒. บัญชีโครงการพัฒนาท้องถิ่น

แบบ ผ.๐๒

รายละเอียดโครงการพัฒนา
แผนพัฒนาท้องถิ่น (พ.ศ. ๒๕๖๖ - ๒๕๗๐)
องค์การบริหารส่วนจังหวัดนราธิวาส

ก. ประเด็นการพัฒนาจังหวัดที่ ๔ พัฒนาและยกระดับคุณภาพชีวิตของประชาชนและแก้ไขปัญหาความยากจนเพื่อลดความเหลื่อมล้ำ

ข. ยุทธศาสตร์การพัฒนาขององค์กรปกครองส่วนท้องถิ่นในเขตจังหวัดนราธิวาส

๒. ยุทธศาสตร์การพัฒนาด้านงานส่งเสริมคุณภาพชีวิต

๒.๗ แผนงานสร้างความเข้มแข็งของชุมชน

ที่	โครงการ	วัตถุประสงค์	เป้าหมาย (ผลผลิตของโครงการ)	งบประมาณ					ตัวชี้วัด (KPI)	ผลที่คาดว่าจะได้รับ	หน่วยงาน รับผิดชอบหลัก
				๒๕๖๖ (บาท)	๒๕๖๗ (บาท)	๒๕๖๘ (บาท)	๒๕๖๙ (บาท)	๒๕๗๐ (บาท)			
๑	จิตอาสาเพื่อการพัฒนา ลำน้ำกับชีวิตบนวิถีแห่ง ความพอเพียง เพื่อประโยชน์และ ความสุขของประชาชน	เพื่อแก้ไขปัญหาชุมชนริมน้ำ พัฒนาแหล่งน้ำ พัฒนา อาชีพ และคุณภาพชีวิต ของคนในชุมชนริมน้ำ โดยมี ทิศทางการพัฒนาที่มุ่งเน้น ให้ชุมชนริมน้ำดำเนินชีวิต อย่างมีความสุขตามหลัก ปรัชญาเศรษฐกิจพอเพียง ใช้แนวทางการพัฒนาใน ลักษณะการบูรณาการ ในรูปแบบจิตอาสาจาก ทุกภาคส่วนเป็นหลักในการ ขับเคลื่อนโครงการประกอบ ด้วยจิตอาสาภาคประชาชน จิตอาสาภาคเอกชน องค์กร ปกครองส่วนท้องถิ่น	เพื่อให้การขับเคลื่อนโครงการ จิตอาสาเพื่อพัฒนาลำน้ำ กับชีวิต บนวิถีแห่งความ พอเพียง เพื่อประโยชน์ และความสุขของประชาชน ที่อาศัยอยู่ริมน้ำมีคุณภาพชีวิต ที่ดี ดำเนินการเป็นไปตาม แนวทางที่ถูกต้องเหมาะสม และมีประสิทธิภาพและ ประสิทธิผล	๒๐๐,๐๐๐	๒๐๐,๐๐๐	๒๐๐,๐๐๐	๒๐๐,๐๐๐	๒๐๐,๐๐๐	การขับเคลื่อน โครงการจิต อาสาเพื่อพัฒนา ลำน้ำกับชีวิต ของชุมชนที่ อาศัยอยู่ริมน้ำ ให้มีคุณภาพ ชีวิตที่ดี แก้ไข ปัญหาและ พัฒนาแหล่งน้ำ ให้อยู่ในสภาพ ที่สมบูรณ์ ส่งเสริมการ ท่องเที่ยว ตลาดน้ำเชิง วัฒนธรรมพื้นบ้าน	๑. เพื่อแก้ไขปัญหา แหล่งน้ำในชุมชน ตลาดน้ำยะกัง ๒. เพื่อพัฒนาและ ส่งเสริมคุณภาพชีวิต ของประชาชนใน ชุมชนริมน้ำ ๓. เพื่อส่งเสริมแหล่ง ท่องเที่ยวของจังหวัด นราธิวาส	สำนักปลัดฯ

ที่	โครงการ	วัตถุประสงค์	เป้าหมาย (ผลผลิตของโครงการ)	งบประมาณ					ตัวชี้วัด (KPI)	ผลที่คาดว่าจะได้รับ	หน่วยงาน รับผิดชอบหลัก
				๒๕๖๖ (บาท)	๒๕๖๗ (บาท)	๒๕๖๘ (บาท)	๒๕๖๙ (บาท)	๒๕๗๐ (บาท)			
๒	องค์การบริหารส่วน จังหวัดนราธิวาส ร่วมใจ เยี่ยมยากกลุ่มเปราะบาง ในจังหวัดนราธิวาส	๑. เพื่อช่วยเหลือและ บรรเทาความเดือดร้อนของ ประชาชนในเบื้องต้น ๒. เพื่อสร้างขวัญกำลังใจ ให้แก่ประชาชน ๓. เพื่อสร้างความสัมพันธ์ อันดีระหว่างกันระหว่าง หน่วยงานองค์การบริหาร ส่วนจังหวัดกับประชาชน	ประชาชนกลุ่มเปราะบาง ครอบคลุมทุกอำเภอ	๓๐๐,๐๐๐	๓๐๐,๐๐๐	๓๐๐,๐๐๐	๓๐๐,๐๐๐	๓๐๐,๐๐๐	เชิงปริมาณ ร้อยละ ๘๐ กลุ่มเปราะบาง ได้รับแก้ไข ปัญหา เชิงคุณภาพ ประชาชน มีสุขภาพ กายใจที่ดีขึ้น ร้อยละ ๘๐	๑. ทำให้ช่วยเหลือ และบรรเทาความ เดือดร้อนของประชาชน ในเบื้องต้น ๒. ทำให้สร้างขวัญ กำลังใจให้แก่ประชาชน ๓. ทำให้สร้างความ สัมพันธ์อันดีระหว่าง กันระหว่างหน่วยงาน องค์การบริหารส่วน จังหวัดกับประชาชน	สำนักปลัดฯ
๓	กิจกรรมฝึกอบรม ทำอาหารและขนมไทย	๑. เพื่อส่งเสริมให้ผู้เข้ารับ การฝึกอบรมได้มีความรู้ ความเข้าใจเกี่ยวกับแนวทาง ในการทำอาหารและขนมไทย ๒. เพื่อพัฒนาทักษะในการ ประกอบอาหารและขนมไทย อันเป็นรากฐานสำคัญในการ พัฒนาอาชีพ ๓. เพื่อให้ใช้เวลาว่างให้เกิด ประโยชน์และมีคุณค่า ๔. เพื่อให้ผู้ฝึกอบรมเสริม สร้างทักษะในการเรียนรู้	ประชาชนในพื้นที่จังหวัด นราธิวาส จำนวน ๑๕๐ คน (๓ รุ่น)	๑๕๐,๐๐๐	๑๕๐,๐๐๐	๑๕๐,๐๐๐	๑๕๐,๐๐๐	๑๕๐,๐๐๐	ร้อยละ ๙๐ ของผู้ได้รับการ อบรมมีความรู้ สามารถนำไป เป็นอาชีพ เสริมสร้าง รายได้ให้กับ ครัวเรือน	๑. ผู้เข้ารับการอบรม ได้รับความรู้ความ เข้าใจเกี่ยวกับการ ทำอาหารไทยและ ขนมไทย ๒. ผู้เข้ารับการอบรม สามารถนำความรู้ไป พัฒนาต่อยอดเพื่อ ประกอบอาชีพ ๓. ผู้เข้ารับการอบรม สามารถสร้างรายได้ ให้แก่ตนเองได้	สำนักปลัดฯ

ที่	โครงการ	วัตถุประสงค์	เป้าหมาย (ผลผลิตของโครงการ)	งบประมาณ					ตัวชี้วัด (KPI)	ผลที่คาดว่าจะได้รับ	หน่วยงาน รับผิดชอบหลัก
				๒๕๖๖ (บาท)	๒๕๖๗ (บาท)	๒๕๖๘ (บาท)	๒๕๖๙ (บาท)	๒๕๗๐ (บาท)			
		ต่อยอดพัฒนาอาชีพให้เกิด รายได้									
รวม	๓ โครงการ	-	-	๖๕๐,๐๐๐	๖๕๐,๐๐๐	๖๕๐,๐๐๐	๖๕๐,๐๐๐	๖๕๐,๐๐๐	-	-	-

๒. บัญชีโครงการพัฒนาท้องถิ่น

แบบ ผ.๐๒

รายละเอียดโครงการพัฒนา
แผนพัฒนาท้องถิ่น (พ.ศ. ๒๕๖๖ - ๒๕๗๐)
องค์การบริหารส่วนจังหวัดนราธิวาส

ก. ประเด็นการพัฒนาจังหวัดที่ ๔ พัฒนาและยกระดับคุณภาพชีวิตของประชาชนและแก้ไขปัญหาความยากจนเพื่อลดความเหลื่อมล้ำ

ข. ยุทธศาสตร์การพัฒนาขององค์กรปกครองส่วนท้องถิ่นในเขตจังหวัดนราธิวาส

๒. ยุทธศาสตร์การพัฒนาดำเนินงานส่งเสริมคุณภาพชีวิต

๒.๘ แผนงานการศาสนา วัฒนธรรมและนันทนาการ

ที่	โครงการ	วัตถุประสงค์	เป้าหมาย (ผลผลิตของโครงการ)	งบประมาณ					ตัวชี้วัด (KPI)	ผลที่คาดว่าจะได้รับ	หน่วยงาน รับผิดชอบหลัก
				๒๕๖๖ (บาท)	๒๕๖๗ (บาท)	๒๕๖๘ (บาท)	๒๕๖๙ (บาท)	๒๕๗๐ (บาท)			
๑	ฝึกทักษะการเล่นกีฬาฟุตบอลให้เด็กและเยาวชนในเขตพื้นที่จังหวัดนราธิวาส โดยองค์การบริหารส่วนจังหวัดนราธิวาส	๑. เพื่อพัฒนาทักษะพื้นฐานการเล่นกีฬาฟุตบอลให้กับเยาวชนได้อย่างถูกต้อง ๒. เพื่อกระตุ้นให้เยาวชนได้แสดงออกซึ่งความสามารถทางด้านกีฬาฟุตบอล ๓. เพื่อส่งเสริมการออกกำลังกายให้กับเยาวชน โดยเฉพาะกีฬาฟุตบอล ตามความต้องการของประชาชนในพื้นที่ ๔. เพื่อจูงใจให้ประชาชนหันมาเล่นกีฬา ไม่พึ่งพายาเสพติด และใช้เวลาว่างให้เป็นประโยชน์	เด็กและเยาวชนในเขตพื้นที่จังหวัดนราธิวาส	๔๐๐,๐๐๐	๔๐๐,๐๐๐	๔๐๐,๐๐๐	๔๐๐,๐๐๐	๔๐๐,๐๐๐	เชิงปริมาณ ตัวแทนเยาวชนจาก ๑๓ อำเภอ ในเขตพื้นที่จังหวัดนราธิวาส เจ้าหน้าที่องค์การบริหารส่วนจังหวัดนราธิวาส และผู้เกี่ยวข้องเข้าร่วมโครงการฯ จำนวน ๓๐๐ คน	๑. ทำให้เยาวชนในจังหวัดนราธิวาสได้มีทักษะฟุตบอลอย่างมาตรฐานและถูกต้อง ซึ่งจะ เป็นนักกีฬาที่มีคุณภาพของโรงเรียนและจังหวัดนราธิวาส ต่อไป ๒. ทำให้เยาวชนในจังหวัดนราธิวาสเรียนรู้ทางด้านเทคนิคทักษะ และวิธีการเล่นกีฬาฟุตบอล ๓. ทำให้เยาวชน	กองการศึกษาฯ

ที่	โครงการ	วัตถุประสงค์	เป้าหมาย (ผลผลิตของโครงการ)	งบประมาณ					ตัวชี้วัด (KPI)	ผลที่คาดว่าจะได้รับ	หน่วยงาน รับผิดชอบหลัก
				๒๕๖๖ (บาท)	๒๕๖๗ (บาท)	๒๕๖๘ (บาท)	๒๕๖๙ (บาท)	๒๕๗๐ (บาท)			
		<p>๕. เพื่อเป็นการส่งเสริมกระตุ้นให้ความสนใจการแข่งขันกีฬาฟุตบอล</p> <p>๖. เพื่อให้เยาวชนในจังหวัดนราธิวาสมีคุณภาพชีวิตที่ดี มีความสามัคคี ความสัมพันธ์อันดีต่อกัน</p> <p>๗. เพื่อเสริมสร้างความสัมพันธ์อันดีต่อกันระหว่างหน่วยงานภาครัฐ และประชาชน</p>							<p><u>เชิงคุณภาพ</u></p> <p>เพื่อมุ่งหวังให้เด็กและเยาวชนได้แสดงออกถึงความสามารถพิเศษทางด้านกีฬาฟุตบอลได้อย่างเต็มศักยภาพตลอดจนสามารถพัฒนาทักษะของตนเองให้มีความชำนาญในระดับที่สูงขึ้น ซึ่งจะนำไปสู่การเป็นนักกีฬาอาชีพต่อไปในอนาคตตลอดจนมีความพึงพอใจในการเข้าร่วม</p> <p><u>เชิงปริมาณ</u></p> <p>ในจังหวัดนราธิวาสหันมาสนใจในการเล่นกีฬาฟุตบอลมากขึ้น</p> <p>๔. ทำให้เยาวชนในจังหวัดนราธิวาสห่างไกลจากยาเสพติดและใช้เวลาว่างให้เกิดประโยชน์</p> <p>๕. ทำให้เยาวชนได้เข้าร่วมการแข่งขันฟุตบอลในระดับต่างๆ</p> <p>๖. ทำให้เยาวชนในจังหวัดนราธิวาสมีคุณภาพชีวิตที่ดี มีความสามัคคี ความสัมพันธ์อันดีต่อกัน</p> <p>๗. เป็นการเสริมสร้างความสัมพันธ์และความร่วมมือระหว่างงานภาครัฐ และประชาชน</p>		

ที่	โครงการ	วัตถุประสงค์	เป้าหมาย (ผลผลิตของโครงการ)	งบประมาณ					ตัวชี้วัด (KPI)	ผลที่คาดว่าจะได้รับ	หน่วยงาน รับผิดชอบหลัก
				๒๕๖๖ (บาท)	๒๕๖๗ (บาท)	๒๕๖๘ (บาท)	๒๕๖๙ (บาท)	๒๕๗๐ (บาท)			
									ในระดับมาก (โดยใช้แบบ ประเมินความ พึงพอใจในการ เข้าร่วมโครงการ ฝึกทักษะการ เล่นกีฬาฟุตบอล ให้เด็กและ เยาวชน ในเขตพื้นที่ จังหวัดนราธิวาส โดยองค์การ บริหารส่วน จังหวัดนราธิวาส เป็นเครื่องมือ ในการวัด)		

ที่	โครงการ	วัตถุประสงค์	เป้าหมาย (ผลผลิตของโครงการ)	งบประมาณ					ตัวชี้วัด (KPI)	ผลที่คาดว่าจะได้รับ	หน่วยงาน รับผิดชอบหลัก
				๒๕๖๖ (บาท)	๒๕๖๗ (บาท)	๒๕๖๘ (บาท)	๒๕๖๙ (บาท)	๒๕๗๐ (บาท)			
๒	จัดซื้อวัสดุอุปกรณ์กีฬา เพื่อใช้ในงานของสนาม กีฬาากลางองค์การบริหาร ส่วนจังหวัดนราธิวาส	๑. เพื่อใช้ในงานของสนาม กีฬาากลางองค์การบริหาร ส่วนจังหวัดนราธิวาส ๒. เพื่อให้การปฏิบัติงาน ของสนามกีฬาเกิดประสิทธิ ภาพมีประสิทธิภาพได้ตาม เป้าหมาย	จัดซื้อวัสดุอุปกรณ์กีฬา ประจำสนามกีฬากลาง องค์การบริหารส่วนจังหวัด นราธิวาส	๘๐,๐๐๐	๘๐,๐๐๐	๘๐,๐๐๐	๘๐,๐๐๐	๘๐,๐๐๐	<u>เชิงปริมาณ</u> เยาวชน ประชาชน หน่วยงานรัฐ ตลอดจน หน่วยงาน เอกชนที่มาใช้ บริการสนาม กีฬากลาง องค์การบริหาร ส่วนจังหวัด นราธิวาส จำนวนปีละ ประมาณ ๑๐,๐๐๐ คน <u>เชิงคุณภาพ</u> เยาวชน ประชาชน หน่วยงานรัฐ ตลอดจน หน่วยงาน เอกชนที่มาใช้ บริการสนาม กีฬากลาง	๑. มีวัสดุอุปกรณ์กีฬา ประจำสนามกีฬา กลางองค์การบริหาร ส่วนจังหวัดนราธิวาส ๒. การปฏิบัติงาน ของงานสนามกีฬา เกิดประสิทธิภาพ มีประสิทธิภาพได้ตาม เป้าหมาย	กองการศึกษาฯ

ที่	โครงการ	วัตถุประสงค์	เป้าหมาย (ผลผลิตของโครงการ)	งบประมาณ					ตัวชี้วัด (KPI)	ผลที่คาดว่าจะได้รับ	หน่วยงาน รับผิดชอบหลัก
				๒๕๖๖	๒๕๖๗	๒๕๖๘	๒๕๖๙	๒๕๗๐			
				(บาท)	(บาท)	(บาท)	(บาท)	(บาท)			
									องค์การบริหาร ส่วนจังหวัด นราธิวาส ได้ใช้วัสดุ อุปกรณ์กีฬา ที่ได้มาตรฐาน		
รวม	๒ โครงการ	-	-	๔๘๐,๐๐๐	๔๘๐,๐๐๐	๔๘๐,๐๐๐	๔๘๐,๐๐๐	๔๘๐,๐๐๐	-	-	-

๒. บัญชีโครงการพัฒนาท้องถิ่น

แบบ ผ.๐๒

รายละเอียดโครงการพัฒนา
แผนพัฒนาท้องถิ่น (พ.ศ. ๒๕๖๖ - ๒๕๗๐)
องค์การบริหารส่วนจังหวัดนราธิวาส

ก. ประเด็นการพัฒนาจังหวัดที่ ๔ พัฒนาและยกระดับคุณภาพชีวิตของประชาชนและแก้ไขปัญหาความยากจนเพื่อลดความเหลื่อมล้ำ

ข. ยุทธศาสตร์การพัฒนาขององค์กรปกครองส่วนท้องถิ่นในเขตจังหวัดนราธิวาส

๒. ยุทธศาสตร์การพัฒนาด้านงานส่งเสริมคุณภาพชีวิต

๒.๙ แผนงานอุตสาหกรรมและการโยธา

ที่	โครงการ	วัตถุประสงค์	เป้าหมาย (ผลผลิตของโครงการ)	งบประมาณ					ตัวชี้วัด (KPI)	ผลที่คาดว่าจะได้รับ	หน่วยงาน รับผิดชอบหลัก
				๒๕๖๖ (บาท)	๒๕๖๗ (บาท)	๒๕๖๘ (บาท)	๒๕๖๙ (บาท)	๒๕๗๐ (บาท)			
๑	อำเภอเจาะไอร้อง ก่อสร้างสวนสาธารณะเฉลิมพระเกียรติ หมู่ที่ ๑๐ บ้านปีแถมุดอ ต.บุกิต อ.เจาะไอร้อง จ.นราธิวาส (โครงการประสานแผนฯ)	๑. เพื่อให้ประชาชนในพื้นที่ มีสถานที่พักผ่อนหย่อนใจ ๒. เพื่อพัฒนาสิ่งแวดล้อม และสร้างคุณภาพชีวิต	สวนสาธารณะ ขนาดพื้นที่ ๗,๐๐๐ ตารางเมตร	๑๓,๐๕๔,๐๐๐	-	-	-	-	สวนสาธารณะ ขนาดพื้นที่ ๗,๐๐๐ ตารางเมตร	๑. ประชาชนได้ใช้ ประโยชน์เป็นสถานที่ พักผ่อนหย่อนใจและ ออกกำลังกาย ๒. สามารถพัฒนาและ ปรับปรุงสภาพแวดล้อม ให้ดีขึ้น	กองช่าง

ที่	โครงการ	วัตถุประสงค์	เป้าหมาย (ผลผลิตของโครงการ)	งบประมาณ					ตัวชี้วัด (KPI)	ผลที่คาดว่าจะได้รับ	หน่วยงาน รับผิดชอบหลัก
				๒๕๖๖ (บาท)	๒๕๖๗ (บาท)	๒๕๖๘ (บาท)	๒๕๖๙ (บาท)	๒๕๗๐. (บาท)			
๒	อำเภอสุโขทัย-ลก พัฒนามาตรฐานระบบ สาธารณสุขปโภค (ชุดเจาะ บ่อน้ำบาดาล) เพื่อการ พัฒนาคุณภาพการผลิต สินค้าแปรรูปจากสัตว์น้ำ (ปลาส้ม) ชุมชนสวน มะพร้าว (แหลมเห็บลม) ต.สุโขทัย-ลก อ.สุโขทัย-ลก จ.นราธิวาส (โครงการประสานแผนฯ)	๑. เพื่อพัฒนาระบบ สาธารณสุขปโภค (บ่อน้ำบาดาล) ให้มีมาตรฐาน ๒. เพื่อส่งเสริมและพัฒนา กระบวนการผลิตสินค้า แปรรูปให้ได้มาตรฐาน GMP ๓. เพื่อให้ประชาชนมีรายได้ เสริมอย่างมั่นคงตามหลัก ปรัชญาเศรษฐกิจพอเพียง	ชุดเจาะและก่อสร้างบ่อน้ำ บาดาล ขนาดเส้นผ่าน ศูนย์กลาง ๔.๐๐ นิ้ว	๑๔๗,๗๐๐	-	-	-	-	บ่อน้ำบาดาล ขนาดเส้นผ่าน ศูนย์กลาง ๔.๐๐ นิ้ว	๑. ระบบสาธารณสุขปโภค (บ่อน้ำบาดาล) ได้มาตรฐาน ๒. กระบวนการผลิต สินค้าแปรรูปได้ มาตรฐาน GMP ๓. ประชาชนมีรายได้ เพิ่มขึ้นจากการ ประกอบอาชีพเสริม	กองช่าง
รวม	๒ โครงการ	-	-	๑๓,๒๐๑,๗๐๐	-	-	-	-	-	-	-

ยุทธศาสตร์ที่ ๓

การพัฒนาด้านการจัดระเบียบชุมชน/สังคม
และการรักษาความสงบเรียบร้อย

๒. บัญชีโครงการพัฒนาท้องถิ่น

แบบ ผ.๐๒

รายละเอียดโครงการพัฒนา
แผนพัฒนาท้องถิ่น (พ.ศ. ๒๕๖๖ - ๒๕๖๗)
องค์การบริหารส่วนจังหวัดนราธิวาส

ก. ประเด็นการพัฒนาจังหวัดที่ ๕ เสริมสร้างความมั่นคงปลอดภัยและความเข้มแข็งให้กับชุมชนบนพื้นฐานสังคมพหุวัฒนธรรมอย่างสันติสุข

ข. ยุทธศาสตร์การพัฒนาขององค์กรปกครองส่วนท้องถิ่นในเขตจังหวัดนราธิวาส

๓. ยุทธศาสตร์การพัฒนาด้านการจัดระเบียบชุมชน/สังคม และการรักษาความสงบเรียบร้อย

๓.๑ แผนงานบริหารงานทั่วไป

ที่	โครงการ	วัตถุประสงค์	เป้าหมาย (ผลผลิตของโครงการ)	งบประมาณ					ตัวชี้วัด (KPI)	ผลที่คาดว่าจะได้รับ	หน่วยงาน รับผิดชอบหลัก
				๒๕๖๖ (บาท)	๒๕๖๗ (บาท)	๒๕๖๘ (บาท)	๒๕๖๙ (บาท)	๒๕๗๐ (บาท)			
๑	พัฒนาศักยภาพ ทักษะ ความรู้ ผู้นำหมู่บ้าน ผู้นำชุมชนและผู้นำ องค์กรภาคประชาชน ในจังหวัดนราธิวาส เพื่อจัดทำแผนชุมชน	๑. เพื่อเสริมสร้างกระบวนการเรียนรู้ การพัฒนา ศักยภาพ ทักษะ ความรู้ และเพิ่มขีดความสามารถ แกนนำหมู่บ้านให้สามารถ เป็นแกนนำการพัฒนา ที่เข้มแข็งของชุมชน ๒. เพื่อให้เกิดการประสาน งาน และสร้างเครือข่าย ความร่วมมือระหว่างภาค ประชาชน ส่วนราชการ ภูมิภาค องค์กรปกครอง ส่วนท้องถิ่น และภาคส่วน อื่น ๆ ๓. เพื่อให้กระบวนการ	ผู้นำหมู่บ้าน/ชุมชน ในพื้นที่ จังหวัดนราธิวาส ประมาณ ๑๕๐ คน วิทยากรและ เจ้าหน้าที่ผู้เกี่ยวข้อง จำนวน ๒๐ คน	๑๕๐,๐๐๐	๑๕๐,๐๐๐	๑๕๐,๐๐๐	๑๕๐,๐๐๐	๑๕๐,๐๐๐	ร้อยละ ๙๐ ของผู้อบรม มีความรู้ ในการจัดทำ แผนชุมชน	๑ เกิดกระบวนการ เรียนรู้ การพัฒนา ศักยภาพ ทักษะ ความรู้และเพิ่ม ขีดความสามารถ ของแกนนำหมู่บ้าน ให้สามารถเป็น แกนนำการพัฒนา ที่เข้มแข็งของหมู่บ้าน /ชุมชน ๒. ทำให้เกิดการ ประสานงานและ สร้างเครือข่ายความ ร่วมมือระหว่างภาค ประชาชน ส่วนราชการ	กองแผนฯ

ที่	โครงการ	วัตถุประสงค์	เป้าหมาย (ผลผลิตของโครงการ)	งบประมาณ					ตัวชี้วัด (KPI)	ผลที่คาดว่าจะได้รับ	หน่วยงาน รับผิดชอบหลัก
				๒๕๖๖ (บาท)	๒๕๖๗ (บาท)	๒๕๖๘ (บาท)	๒๕๖๙ (บาท)	๒๕๗๐ (บาท)			
		ประสานความร่วมมือ การเชื่อมโยงระหว่าง แผนชุมชน แผนพัฒนา ท้องถิ่นและแผนพัฒนา จังหวัด เกิดการบูรณาการ อย่างต่อเนื่องและยั่งยืน ๔. เพื่อตอบสนองแนว นโยบายของกระทรวง มหาดไทยที่กำหนด								ภูมิภาค ส่วนท้องถิ่น และภาคส่วนอื่น ๆ ๓. เกิดการประสาน ความร่วมมือการ เชื่อมโยงระหว่าง แผนชุมชน แผนพัฒนา ท้องถิ่นและแผนพัฒนา จังหวัด เกิดการบูรณา การอย่างต่อเนื่องและ ยั่งยืน ๔. สามารถสนองตอบ แนวนโยบายของ กระทรวงมหาดไทย ที่กำหนดให้องค์การ บริหารส่วนจังหวัด มีหน้าที่ในการส่งเสริม ให้ความรู้ ทักษะผู้นำ หมู่บ้าน/ชุมชน ในการ จัดทำแผนชุมชน	

ที่	โครงการ	วัตถุประสงค์	เป้าหมาย (ผลผลิตของโครงการ)	งบประมาณ					ตัวชี้วัด (KPI)	ผลที่คาดว่าจะได้รับ	หน่วยงาน รับผิดชอบหลัก
				๒๕๖๖ (บาท)	๒๕๖๗ (บาท)	๒๕๖๘ (บาท)	๒๕๖๙ (บาท)	๒๕๗๐ (บาท)			
๒	ฝึกอบรมให้ความรู้ เกี่ยวกับการเลือกตั้ง สมาชิกสภาองค์การ บริหารส่วนจังหวัด นราธิวาส และนายก องค์การบริหารส่วน จังหวัดนราธิวาส	๑. เพื่อเสริมสร้างความ ความเข้าใจเกี่ยวกับกฎหมาย เลือกตั้ง ระเบียบ ข้อปฏิบัติ ข้อห้ามปฏิบัติ และเปิดโอกาส ให้ผู้สมัครรับเลือกตั้งสมาชิก สภาองค์การบริหารส่วน จังหวัดนราธิวาส และนายก องค์การบริหารส่วน จังหวัดนราธิวาส และนายก องค์การบริหารส่วนจังหวัด นราธิวาส เจ้าหน้าที่ผู้ดำเนินการ เลือกตั้ง และประชาชน ทั่วไปได้ซักถามข้อสงสัย ข้อข้องใจต่าง ๆ ในการ ดำเนินการและเตรียมการ เลือกตั้ง ๒. เสริมสร้างคุณธรรม จริยธรรม ให้ผู้สมัครรับ เลือกตั้งสมาชิกสภาองค์การ บริหารส่วนจังหวัดนราธิวาส และนายกองค์การบริหาร ส่วนจังหวัดนราธิวาส และ ประชาชนทั่วไปได้ตระหนัก และยึดถือเป็นหลักแนวทาง ปฏิบัติต่อไป ๓. เพื่อเป็นการจัดการ	เชิงปริมาณ ผู้สมัครรับเลือกตั้งสมาชิก สภาองค์การบริหารส่วน จังหวัดนราธิวาส และนายก องค์การบริหารส่วนจังหวัด นราธิวาส เจ้าหน้าที่ผู้ดำเนินการ เลือกตั้ง และประชาชน ทั่วไป จำนวน ๓๕๐ คน เชิงคุณภาพ ผู้เข้าร่วมอบรมได้รับความรู้ ตามเนื้อหาโดยใช้เวลา ในการอบรมจำนวนทั้งสิ้น ๘ ชั่วโมง	๒๒๐,๘๐๐	๒๒๐,๘๐๐	๒๒๐,๘๐๐	๒๒๐,๘๐๐	๒๒๐,๘๐๐	เชิงคุณภาพ ผู้เข้าร่วมอบรม ได้รับความรู้ ตามเนื้อหา เสริมสร้าง คุณธรรม จริยธรรมให้ แก่ผู้สมัครรับ เลือกตั้งสมาชิก สภาองค์การ บริหารส่วน จังหวัด นราธิวาส นายกองค์การ บริหารส่วน จังหวัด นราธิวาส เจ้าหน้าที่ ผู้ดำเนินการ เลือกตั้งและ ประชาชน ทั่วไปได้ ตระหนักและ ยึดถือเป็น	๑. ผู้เข้าร่วมโครงการฯ ได้รับความรู้ ความ เข้าใจเกี่ยวกับ กฎหมายเลือกตั้ง ระเบียบ ข้อบังคับ ข้อปฏิบัติ รวมถึง ได้รับโอกาสในการ ซักถาม ข้อสงสัย ข้อข้องใจต่าง ๆ ในการดำเนินการ จัดการเลือกตั้ง ๒. ผู้เข้าร่วมโครงการฯ มีคุณธรรม จริยธรรม จิตสำนึกที่ดี ตระหนัก และยึดถือสิ่งที่ดีงาม เป็นหลักแนวทาง การปฏิบัติในการ ดำเนินชีวิต ๓. ทำให้การจัดการ เลือกตั้ง ได้มีการ เตรียมความพร้อม ขั้นตอนวิธีการดำเนิน งานต่าง ๆ เป็นไป อย่างมีประสิทธิภาพ	กองกิจการสภาฯ

ที่	โครงการ	วัตถุประสงค์	เป้าหมาย (ผลผลิตของโครงการ)	งบประมาณ					ตัวชี้วัด (KPI)	ผลที่คาดว่าจะได้รับ	หน่วยงาน รับผิดชอบหลัก
				๒๕๖๖ (บาท)	๒๕๖๗ (บาท)	๒๕๖๘ (บาท)	๒๕๖๙ (บาท)	๒๕๗๐ (บาท)			
		เลือกตั้งมีการเตรียมความพร้อมตามขั้นตอนวิธีการดำเนินงานต่าง ๆ เป็นไปอย่างมีประสิทธิภาพ ปราศจากการกระทำกฎหมายการเลือกตั้ง ตรวจสอบความเรียบร้อยบริษัท โปรงใส ยุติธรรมป้องกันข้อผิดพลาดที่อาจเกิดขึ้นจากการปฏิบัติงานของเจ้าหน้าที่							แนวปฏิบัติ ต่อไป อีกทั้ง เป็นการเตรียม ความพร้อม ขั้นตอนวิธีการ ดำเนินงาน ต่าง ๆ ในการ จัดการเลือกตั้ง ให้เกิดความ เรียบร้อย บริษัท โปรงใส ยุติธรรม ปราศจากการ กระทำผิด กฎหมาย เลือกตั้ง องค์การ บริหารส่วน จังหวัด นราธิวาส	จากการกระทำผิด กฎหมายเลือกตั้ง มีความเรียบร้อย บริษัทโปรงใส ยุติธรรมป้องกันข้อผิดพลาด ที่อาจเกิดขึ้น จากการปฏิบัติงาน ของเจ้าหน้าที่	
รวม	๒ โครงการ	-	-	๓๗๐,๘๐๐	๓๗๐,๘๐๐	๓๗๐,๘๐๐	๓๗๐,๘๐๐	๓๗๐,๘๐๐	-	-	-

๒. บัญชีโครงการพัฒนาท้องถิ่น

แบบ ผ.๐๒

รายละเอียดโครงการพัฒนา
แผนพัฒนาท้องถิ่น (พ.ศ. ๒๕๖๖ - ๒๕๗๐)
องค์การบริหารส่วนจังหวัดนราธิวาส

ก. ประเด็นการพัฒนาจังหวัดที่ ๕ เสริมสร้างความมั่นคงปลอดภัยและความเข้มแข็งให้กับชุมชนบนพื้นฐานสังคมพหุวัฒนธรรมอย่างสันติสุข

ข. ยุทธศาสตร์การพัฒนาขององค์กรปกครองส่วนท้องถิ่นในเขตจังหวัดนราธิวาส

๓. ยุทธศาสตร์การพัฒนาด้านการจัดระเบียบชุมชน/สังคม และการรักษาความสงบเรียบร้อย

๓.๗ แผนงานสร้างความเข้มแข็งของชุมชน

ที่	โครงการ	วัตถุประสงค์	เป้าหมาย (ผลผลิตของโครงการ)	งบประมาณ					ตัวชี้วัด (KPI)	ผลที่คาดว่าจะได้รับ	หน่วยงาน รับผิดชอบหลัก
				๒๕๖๖ (บาท)	๒๕๖๗ (บาท)	๒๕๖๘ (บาท)	๒๕๖๙ (บาท)	๒๕๗๐ (บาท)			
๑	ฝึกอบรมให้ความรู้ พ.ร.บ. ข้อมูลข่าวสารของราชการ พ.ศ. ๒๕๕๐	๑. เพื่อให้ผู้เข้าร่วมอบรม ประชาชน พนักงานและเจ้าหน้าที่องค์การบริหารส่วนจังหวัดนราธิวาส มีความรู้ ความเข้าใจในพระราชบัญญัติข้อมูลข่าวสารของราชการ พ.ศ. ๒๕๕๐ ๒. เพื่อให้ผู้เข้าร่วมอบรม ประชาชน พนักงานและเจ้าหน้าที่องค์การบริหารส่วนจังหวัดนราธิวาส ถึงปฏิบัติได้ตรงตามเจตนารมณ์แห่งพระราชบัญญัติข้อมูลข่าวสารของ	๑. ตัวแทนชุมชน/ชมรมต่าง ๆ ส่วนราชการ รัฐวิสาหกิจ ผู้ประกอบการ โรงแรม ประชาชนในพื้นที่จังหวัดนราธิวาส เจ้าหน้าที่และพนักงานองค์การบริหารส่วนจังหวัดนราธิวาส จำนวน ๘๐ คน ๒. ประธานในพิธีเปิด แยกผู้มีเกียรติ วิทยากร และเจ้าหน้าที่ที่เกี่ยวข้อง จำนวน ๒๐ คน	๗๐,๐๐๐	๗๐,๐๐๐	๗๐,๐๐๐	๗๐,๐๐๐	๗๐,๐๐๐	เชิงปริมาณ จำนวนผู้เข้ารับการฝึกอบรม ๑๐๐ คน เชิงคุณภาพ ผู้เข้ารับการฝึกอบรม มีความเข้าใจในเนื้อหาที่ได้รับจากผู้จัดฝึกอบรมในระดับดีมาก เชิงเวลา โครงการ/กิจกรรม	๑. ผู้เข้าร่วมอบรม ประชาชน พนักงานและเจ้าหน้าที่องค์การบริหารส่วนจังหวัดนราธิวาส สามารถถือปฏิบัติ ตามพระราชบัญญัติข้อมูลข่าวสารของราชการ พ.ศ. ๒๕๕๐ ได้ตรงตามเจตนาแห่งพระราชบัญญัติข้อมูลข่าวสารของราชการ พ.ศ. ๒๕๕๐ ๒. ประชาชนให้ความสำคัญเกี่ยวกับ	สำนักปลัดฯ

ที่	โครงการ	วัตถุประสงค์	เป้าหมาย (ผลผลิตของโครงการ)	งบประมาณ					ตัวชี้วัด (KPI)	ผลที่คาดว่าจะได้รับ	หน่วยงาน รับผิดชอบหลัก
				๒๕๖๖ (บาท)	๒๕๖๗ (บาท)	๒๕๖๘ (บาท)	๒๕๖๙ (บาท)	๒๕๗๐ (บาท)			
		ราชการ พ.ศ. ๒๕๔๐ ๓. เพื่อส่งเสริมให้ประชาชน ให้ความสำคัญและรู้ถึงสิทธิ ของตนในการรับรู้ข้อมูล ข่าวสารของราชการอย่าง ถูกต้อง							แล้วเสร็จ ตามระยะเวลา ที่กำหนด	สิทธิในการรับรู้ข้อมูล ข่าวสารของราชการ และสามารถใช้สิทธิ ของตนได้อย่างถูกต้อง	
๒	อบรมเพื่อให้ความรู้ เรื่องกฎหมายทั่วไป ของประชาชนและ กฎหมายอิสลาม (มรดกและครอบครัว) แก่ประชาชนจังหวัด นราธิวาส	๑. เพื่อให้ประชาชนใน จังหวัดนราธิวาส ได้มีความรู้ ความเข้าใจด้านกฎหมาย ทั่วไปที่ใช้ในชีวิตประจำวัน และกฎหมายอิสลาม (มรดก และครอบครัว) ที่ใช้ในชีวิต ประจำวัน ๒. เพื่อให้ผู้เข้ารับการอบรม สามารถนำความรู้ที่ได้ ไปถ่ายทอดและให้ความ ช่วยเหลือแก่ครอบครัวและ บุคคลทั่วไปได้ ๓. เพื่อให้การบังคับใช้ กฎหมายแก่ประชาชนของ รัฐดียิ่งขึ้น ๔. เพื่อเสริมสร้างความสุข และความสงบสุขให้แก่ ประชาชนจังหวัดนราธิวาส	๑. ผู้นำชุมชน ผู้นำท้องถิ่น (กำนัน ผู้ใหญ่บ้าน โต๊ะอิหม่าม คอเต็บ บิหลั่น และผู้นำท้องถิ่นองค์การ บริหารส่วนตำบล เทศบาล) อำเภอตากใบ จ.นราธิวาส จำนวน ๙๐ คน ๒. ประชาชนและบุคคล ทั่วไป อำเภอตากใบ จำนวน ๓๐ คน ๓. ข้าราชการและลูกจ้าง องค์การบริหารส่วนจังหวัด นราธิวาส จำนวน ๒๐ คน รวม ๑๕๐ คน	๗๐,๐๐๐	๗๐,๐๐๐	๗๐,๐๐๐	๗๐,๐๐๐	๗๐,๐๐๐	เชิงปริมาณ จำนวนผู้เข้า รับการฝึกอบรม ๑๕๐ คน เชิงคุณภาพ ผู้เข้ารับการ ฝึกอบรม มีความเข้าใจ ในเนื้อหา ที่ได้รับจาก ผู้จัดฝึกอบรม ในระดับดีมาก เชิงเวลา โครงการ/ กิจกรรม แล้วเสร็จ ตามระยะเวลา ที่กำหนด	๑. ทำให้ประชาชน ในจังหวัดนราธิวาส ได้มีความรู้ความเข้าใจ ด้านกฎหมายทั่วไป ที่ใช้ในชีวิตประจำวัน และกฎหมายอิสลาม (มรดกและครอบครัว) ที่ใช้ในชีวิตประจำวัน ๒. ทำให้ผู้เข้ารับการ อบรมสามารถนำ ความรู้ที่ได้ ไปถ่าย ทอดและให้ความช่วย เหลือแก่ครอบครัว และบุคคลทั่วไปได้ ๓. ทำให้การบังคับ ใช้กฎหมายแก่ประชาชน ของรัฐดียิ่งขึ้น ๔. ทำให้เกิดความสุข	สำนักปลัดฯ

ที่	โครงการ	วัตถุประสงค์	เป้าหมาย (ผลผลิตของโครงการ)	งบประมาณ					ตัวชี้วัด (KPI)	ผลที่คาดว่าจะได้รับ	หน่วยงาน รับผิดชอบหลัก
				๒๕๖๖ (บาท)	๒๕๖๗ (บาท)	๒๕๖๘ (บาท)	๒๕๖๙ (บาท)	๒๕๗๐ (บาท)			
		๕. เพื่อส่งเสริมให้ประชาชน เคารพปฏิบัติตามกฎหมาย								และความสงบสุขแก่ ประชาชนจังหวัด นราธิวาส ๕. ทำให้ประชาชน เคารพปฏิบัติตาม กฎหมาย	
๓	รัฐวิสาหกิจ สามีคคี เสริมสร้าง การมีส่วนร่วม เป็นพลเมืองดีตามวิถี ประชาธิปไตย	๑. เพื่อส่งเสริมให้เยาวชน มีความรู้ ความเข้าใจเกี่ยวกับ การเมืองการปกครอง ระบอบประชาธิปไตยอันมี พระมหากษัตริย์ทรงเป็น ประมุขในระบบรัฐสภา ๒. เพื่อส่งเสริมให้เยาวชน เกิดความตระหนักในสิทธิ เสรีภาพของตนตาม รัฐธรรมนูญ ๓. เพื่อส่งเสริมให้เยาวชน มีคุณธรรม จริยธรรม มีจิตสำนึกสาธารณะในการ ดำเนินชีวิตตามวิถี ประชาธิปไตย ๔. เพื่อให้เยาวชนที่ผ่านการ อบรมนำองค์ความรู้ และ ประสบการณ์ที่ได้รับจาก	<u>เชิงปริมาณ</u> นักเรียน/นักศึกษา และประชาชนทั่วไป จำนวน ๓๕๐ คน <u>เชิงคุณภาพ</u> นักเรียน/นักศึกษา และประชาชนทั่วไป มีความรู้ความเข้าใจเกี่ยวกับ การเมือง การปกครอง ระบอบประชาธิปไตยอันมี พระมหากษัตริย์ทรงเป็น ประมุข	๓๕๖,๐๐๐	๓๕๖,๐๐๐	๓๕๖,๐๐๐	๓๕๖,๐๐๐	๓๕๖,๐๐๐	<u>เชิงคุณภาพ</u> นักเรียน/ นักศึกษาและ ประชาชนทั่วไป สามารถนำ องค์ความรู้ และประสบ การณ์ที่ได้รับ จากโครงการฯ ไปขยายผล หรือเผยแพร่ ต่อครอบครัว ชุมชน โรงเรียน	๑. เยาวชนมีความรู้ ความเข้าใจเกี่ยวกับ การเมืองการปกครอง ระบอบประชาธิปไตย อันมีพระมหากษัตริย์ ทรงเป็นประมุขใน ระบบรัฐสภา ๒. เยาวชนเกิดความ ตระหนักในสิทธิ เสรีภาพของตน ตามรัฐธรรมนูญ รู้จักใช้สิทธิและ ปกป้องสิทธิของตน ๓. เยาวชนมีจิตสำนึก ในคุณธรรม จริยธรรม มีจิตสำนึกสาธารณะ ในการดำเนินชีวิต ประจำวันตามวิถี	กองกิจการสภาฯ

ที่	โครงการ	วัตถุประสงค์	เป้าหมาย (ผลผลิตของโครงการ)	งบประมาณ					ตัวชี้วัด (KPI)	ผลที่คาดว่าจะได้รับ	หน่วยงาน รับผิดชอบหลัก
				๒๕๖๖ (บาท)	๒๕๖๗ (บาท)	๒๕๖๘ (บาท)	๒๕๖๙ (บาท)	๒๕๗๐ (บาท)			
		โครงการฯ ไปขยายผลหรือเผยแพร่ต่อในครอบครัวชุมชน โรงเรียน								ประชาธิปไตย ๔. เยาวชนสามารถนำองค์ความรู้ และประสบการณ์ที่ได้รับจากโครงการฯ ไปขยายผลหรือเผยแพร่ต่อในครอบครัวชุมชน โรงเรียน	
๔	คลินิกกฎหมายขององค์การบริหารส่วนจังหวัดนราธิวาส	๑. เพื่อให้ประชาชนได้รับคำปรึกษาด้านกฎหมายในเบื้องต้น และด้านการฟ้องร้องเป็นคดีความโดยไม่ต้องเสียค่าใช้จ่าย ๒. เพื่อให้ได้รับทราบปัญหา ด้านกฎหมายต่าง ๆ ของประชาชนในเขตจังหวัดนราธิวาส และรวบรวมเป็นข้อมูลในการดำเนินการให้ความรู้หรือความช่วยเหลือในด้านต่าง ๆ ต่อไป ๓. เพื่อส่งเสริมการมีส่วนร่วมของงานด้านกฎหมายกับภาคประชาชนให้มีมากขึ้น ๔. เพื่อเผยแพร่ประชาสัมพันธ์	ประชาชนทั่วไปในจังหวัดนราธิวาส	๕๐,๐๐๐	๕๐,๐๐๐	๕๐,๐๐๐	๕๐,๐๐๐	๕๐,๐๐๐	<u>เชิงปริมาณ</u> ร้อยละ ๖๐ ประชาชนได้รับแก้ไขปัญหา <u>เชิงคุณภาพ</u> ประชาชนมีความปลอดภัย ร้อยละ ๘๐	๑. ทำให้ประชาชนได้รับคำปรึกษาด้านกฎหมายในเบื้องต้น และด้านการฟ้องร้องเป็นคดีความ โดยไม่ต้องเสียค่าใช้จ่าย ๒. ทำให้ได้รับทราบปัญหาด้านกฎหมายต่าง ๆ ของประชาชนในเขตจังหวัดนราธิวาส และรวบรวมเป็นข้อมูลในการดำเนินการให้ความรู้หรือความช่วยเหลือในด้านต่างๆ ต่อไป	สำนักปลัดฯ

ที่	โครงการ	วัตถุประสงค์	เป้าหมาย (ผลผลิตของโครงการ)	งบประมาณ					ตัวชี้วัด (KPI)	ผลที่คาดว่าจะได้รับ	หน่วยงาน รับผิดชอบหลัก
				๒๕๖๖ (บาท)	๒๕๖๗ (บาท)	๒๕๖๘ (บาท)	๒๕๖๙ (บาท)	๒๕๗๐ (บาท)			
		งานด้านกฎหมายให้ประชาชน ได้รับรับและเข้าใจ								๓. ทำให้มีส่วนร่วม ของงานด้านกฎหมาย กับภาคประชาชน ให้มากยิ่งขึ้น ๔. ทำให้สามารถ เผยแพร่ประชาสัมพันธ์ งานด้านกฎหมายให้ ประชาชนได้รับรู้และ เข้าใจได้่องแท้	
รวม	๔ โครงการ	-	-	๕๔๖,๐๐๐	๕๔๖,๐๐๐	๕๔๖,๐๐๐	๕๔๖,๐๐๐	๕๔๖,๐๐๐	-	-	-

ยุทธศาสตร์ที่ ๔

การพัฒนาด้านการวางแผน

การส่งเสริมการลงทุนพาณิชย์กรรมและการท่องเที่ยว

๒. บัญชีโครงการพัฒนาท้องถิ่น

แบบ ผ.๐๒

รายละเอียดโครงการพัฒนา
แผนพัฒนาท้องถิ่น (พ.ศ. ๒๕๖๖ - ๒๕๗๐)
องค์การบริหารส่วนจังหวัดนราธิวาส

ก. ประเด็นการพัฒนาจังหวัดที่ ๒ ส่งเสริมศักยภาพภาคอุตสาหกรรม การค้าการลงทุนและการค้าชายแดนเพื่อรองรับการขยายตัวทางเศรษฐกิจ

ข. ยุทธศาสตร์การพัฒนาขององค์กรปกครองส่วนท้องถิ่นในเขตจังหวัดนราธิวาส

๔. ยุทธศาสตร์พัฒนาด้านการวางแผน การส่งเสริมการลงทุนพาณิชย์ยกรรม และการท่องเที่ยว

๔.๗ แผนงานสร้างความเข้มแข็งของชุมชน

ที่	โครงการ	วัตถุประสงค์	เป้าหมาย (ผลผลิตของโครงการ)	งบประมาณ					ตัวชี้วัด (KPI)	ผลที่คาดว่าจะได้รับ	หน่วยงาน รับผิดชอบหลัก
				๒๕๖๖ (บาท)	๒๕๖๗ (บาท)	๒๕๖๘ (บาท)	๒๕๖๙ (บาท)	๒๕๗๐ (บาท)			
๑	สร้างหนึ่งผลิตภัณฑ์ หนึ่งนักขายออนไลน์ One Product Influencer Project เพื่อส่งเสริมสินค้า เกษตรกรของจังหวัด นราธิวาสสู่ตลาดสากล ขององค์การบริหารส่วน จังหวัดนราธิวาส	๑. เพื่อสร้างนักขายสินค้า เกษตรออนไลน์ ๒. เพื่อเกษตรกรและคนรุ่นใหม่ อายุ ๑๘-๓๕ ปี รวมกันเป็น ทีมขายสินค้าเกษตรออนไลน์ ๓. เพื่อเข้าใจและนำเครื่อง มือทางการตลาดออนไลน์ ไปใช้อย่างมีประสิทธิภาพ ๔. เพื่อเชื่อมโยงสินค้าเกษตร สินค้าเกษตรเข้ากับอัตลักษณ์ ของจังหวัดให้อยู่ในออนไลน์ นำสู่ตลาดสากล	กลุ่มอาชีพเกษตรกร ครอบคลุม ทุกอำเภอ	๒๐๐,๐๐๐	๒๐๐,๐๐๐	๒๐๐,๐๐๐	๒๐๐,๐๐๐	๒๐๐,๐๐๐	ร้อยละ ๘๐ ของกลุ่มอาชีพ เกษตรกร ผู้เข้าร่วม โครงการ มีความรู้ ความเข้าใจ ในการขาย สินค้าเกษตร ออนไลน์	๑. ทำให้สร้างนักขาย สินค้าเกษตรออนไลน์ ๒. ทำให้เกษตรกรและ คนรุ่นใหม่อายุ ๑๘-๓๕ ปี รวมกัน เป็นทีมขายสินค้า เกษตรออนไลน์ ๓. ทำให้เข้าใจและ นำเครื่องมือทางการ ตลาดออนไลน์ไปใช้ อย่างมีประสิทธิภาพ ๔. ทำให้เชื่อมโยง สินค้าเกษตร สินค้า เกษตรเข้ากับอัตลักษณ์ ของจังหวัด	สำนักปลัดฯ
รวม	๑ โครงการ	-	-	๒๐๐,๐๐๐	๒๐๐,๐๐๐	๒๐๐,๐๐๐	๒๐๐,๐๐๐	๒๐๐,๐๐๐	-	-	-

๒. บัญชีโครงการพัฒนาท้องถิ่น

แบบ ผ.๐๒

รายละเอียดโครงการพัฒนา
แผนพัฒนาท้องถิ่น (พ.ศ. ๒๕๖๖ - ๒๕๗๐)
องค์การบริหารส่วนจังหวัดนราธิวาส

ก. ประเด็นการพัฒนาจังหวัดที่ ๒ ส่งเสริมศักยภาพภาคอุตสาหกรรม การค้าการลงทุนและการค้าชายแดนเพื่อรองรับการขยายตัวทางเศรษฐกิจ

ข. ยุทธศาสตร์การพัฒนาขององค์กรปกครองส่วนท้องถิ่นในเขตจังหวัดนราธิวาส

๔. ยุทธศาสตร์การพัฒนาด้านการวางแผน การส่งเสริมการลงทุนพาณิชย์กรรม และการท่องเที่ยว

๔.๘ แผนงานการศาสนา วัฒนธรรมและนันทนาการ

ที่	โครงการ	วัตถุประสงค์	เป้าหมาย (ผลผลิตของโครงการ)	งบประมาณ					ตัวชี้วัด (KPI)	ผลที่คาดว่าจะได้รับ	หน่วยงาน รับผิดชอบหลัก
				๒๕๖๖ (บาท)	๒๕๖๗ (บาท)	๒๕๖๘ (บาท)	๒๕๖๙ (บาท)	๒๕๗๐ (บาท)			
๑	ส่งเสริมการท่องเที่ยว "อบจ.ชวนเที่ยว ปั่นด้วยใจ ไปบางนรา ด้วยกัน"	๑. เพื่อส่งเสริมและกระตุ้น การท่องเที่ยว นำไปสู่การ เพิ่มปริมาณนักท่องเที่ยว ด้วยการปั่นจักรยาน ตาม เส้นทางต่าง ๆ ในพื้นที่ จังหวัดนราธิวาส ๒. เพื่อกระตุ้นการใช้จ่าย ของผู้เข้าร่วมโครงการฯ เกิดการกระจายรายได้ ภายในชุมชน ๓. เพื่อเป็นการประชาสัมพันธ์ เผยแพร่แหล่งท่องเที่ยว ธรรมชาติ โบราณสถาน สัมผัสวิถีชีวิตชุมชนท้องถิ่น	ประชาชน นักท่องเที่ยว นักท่องเที่ยว จำนวน ๔,๐๐๐ คน	๔๐๐,๐๐๐	๔๐๐,๐๐๐	๔๐๐,๐๐๐	๔๐๐,๐๐๐	๔๐๐,๐๐๐	เชิงปริมาณ มีจำนวน ประชาชน เข้าร่วม โครงการฯ ร้อยละ ๘๐ และมีนักท่องเที่ยว เพิ่มขึ้น เชิงคุณภาพ การให้ความ ร่วมมือและ ความพึงพอใจ ของประชาชน ที่เข้าร่วม โครงการฯ	๑. ทำให้ประชาชน ในจังหวัดนราธิวาส และนักท่องเที่ยวจาก จังหวัดอื่น ๆ รู้จัก แหล่งท่องเที่ยวใน พื้นที่ และเดินเข้ามา ท่องเที่ยวในพื้นที่ จังหวัดนราธิวาส มีจำนวนเพิ่มขึ้น ๒. ทำให้ประชาชน มีรายได้จากการ ค้าขายและบริการ เกิดการกระจายรายได้ สู่ชุมชน ๓. ทำให้นักท่องเที่ยว	สำนักปลัดฯ

ที่	โครงการ	วัตถุประสงค์	เป้าหมาย (ผลผลิตของโครงการ)	งบประมาณ					ตัวชี้วัด (KPI)	ผลที่คาดว่าจะได้รับ	หน่วยงาน รับผิดชอบหลัก
				๒๕๖๖ (บาท)	๒๕๖๗ (บาท)	๒๕๖๘ (บาท)	๒๕๖๙ (บาท)	๒๕๗๐ (บาท)			
		<p>๔. เพื่อสร้างเสริมความสัมพันธ์อันดี ความสามัคคีของประชาชนร่วมกันทุกภาคส่วน ตามแนวทางการท่องเที่ยวโดยผ่านกิจกรรมปั่นจักรยาน อีกทั้งร่วมกันอนุรักษ์ทรัพยากรธรรมชาติและสิ่งแวดล้อมในพื้นที่</p> <p>๕. เพื่อส่งเสริมการใช้จักรยานในชีวิตประจำวัน ทำให้ประชาชนตระหนักถึงประโยชน์ของการออกกำลังกาย มีสุขภาพร่างกายที่แข็งแรงมากยิ่งขึ้น</p>							<p>ทั้งในจังหวัด และต่างจังหวัดได้รับรู้ข่าวสารต่าง ๆ ของแหล่งท่องเที่ยวในจังหวัดนราธิวาส จากการประชาสัมพันธ์ในรูปแบบต่าง ๆ ขององค์กร</p> <p>๔. ทำให้ผู้เข้าร่วมโครงการฯ เกิดความสัมพันธ์อันดี ความสามัคคี ในการมีส่วนร่วมของทุกภาคส่วน โดยได้ร่วมกันอนุรักษ์ทรัพยากรธรรมชาติและสิ่งแวดล้อมในพื้นที่</p> <p>๕. ทำให้ผู้เข้าร่วมโครงการฯ เกิดแรงจูงใจนำจักรยานเป็นพาหนะเดินทางภายในชุมชนและพื้นที่อื่น ๆ และได้ประโยชน์จากการปั่นจักรยาน</p>		

ที่	โครงการ	วัตถุประสงค์	เป้าหมาย (ผลผลิตของโครงการ)	งบประมาณ					ตัวชี้วัด (KPI)	ผลที่คาดว่าจะได้รับ	หน่วยงาน รับผิดชอบหลัก
				๒๕๖๖ (บาท)	๒๕๖๗ (บาท)	๒๕๖๘ (บาท)	๒๕๖๙ (บาท)	๒๕๗๐ (บาท)			
๒	อบจ.เดิน - วิ่ง ส่งเสริม การท่องเที่ยว ครั้งที่ ๑ "Narathiwat Run ๒๐๒๓"	๑. เพื่อเป็นการส่งเสริมการ ท่องเที่ยวด้วยการเดิน - วิ่ง ตามเส้นทางท่องเที่ยว ของจังหวัดนราธิวาส ๒. เพื่อเป็นการประชาสัมพันธ์ การท่องเที่ยวเชิงกีฬา เผยแพร่แหล่งท่องเที่ยว ธรรมชาติ โบราณสถาน สัมผัสวิถีชีวิตชุมชนท้องถิ่น และอนุรักษ์สิ่งแวดล้อม ในพื้นที่จังหวัดนราธิวาส ๓. เพื่อช่วยกระตุ้นเศรษฐกิจ ในจังหวัดนราธิวาส การท่องเที่ยวเป็นเครื่องมือ หนึ่งที่สำคัญในการช่วย กระตุ้นเศรษฐกิจได้อย่าง ต่อเนื่อง สามารถกระจาย รายได้สู่ชุมชนมากยิ่งขึ้น ๔. เพื่อสร้างเสริมความ สัมพันธ์อันดี ความสามัคคี ของประชาชนร่วมกันทุก ภาคส่วน ตามเส้นทาง ท่องเที่ยวในจังหวัดโดย ผ่านกิจกรรมการเดิน - วิ่ง	ประชาชน นักท่องเที่ยว นักกีฬา รวมจำนวน ๔,๐๐๐ คน	๔๐๐,๐๐๐	๔๐๐,๐๐๐	๔๐๐,๐๐๐	๔๐๐,๐๐๐	๔๐๐,๐๐๐	เชิงปริมาณ การเพิ่มจำนวน นักท่องเที่ยว ทั้งในจังหวัด และต่างจังหวัด เชิงคุณภาพ เพิ่มขึ้น ท่องเที่ยว เชิงกีฬาใน จังหวัดนราธิวาส ให้เป็นที่รู้จัก ในวงกว้าง และทำให้ ประชาชน ผู้เข้าร่วม กิจกรรมมี ร่างกาย แข็งแรง สุขภาพดี ยิ่งขึ้น	๑. ทำให้ประชาชน ในจังหวัดนราธิวาส และนักท่องเที่ยวจาก จังหวัดอื่น ๆ รู้จัก แหล่งท่องเที่ยวใน พื้นที่ และเดินเข้ามา ท่องเที่ยวในพื้นที่ จังหวัดนราธิวาส มีจำนวนเพิ่มขึ้น ๒. ทำให้นักท่องเที่ยว ทั้งในจังหวัด และต่าง จังหวัดได้รับรู้ข่าวสาร ต่าง ๆ ของแหล่ง ท่องเที่ยวในจังหวัด นราธิวาส จากการ ประชาสัมพันธ์ใน รูปแบบต่าง ๆ ของ องค์กร ๓. ทำให้เกิดการ พัฒนาสินค้าและ บริการด้วยภูมิปัญญา ท้องถิ่น เกิดการ กระตุ้นการใช้จ่ายของ นักท่องเที่ยว ทำให้	สำนักปลัดฯ

ที่	โครงการ	วัตถุประสงค์	เป้าหมาย (ผลผลิตของโครงการ)	งบประมาณ					ตัวชี้วัด (KPI)	ผลที่คาดว่าจะได้รับ	หน่วยงาน รับผิดชอบหลัก
				๒๕๖๖ (บาท)	๒๕๖๗ (บาท)	๒๕๖๘ (บาท)	๒๕๖๙ (บาท)	๒๕๗๐ (บาท)			
		ของประชาชนในพื้นที่ ๕. เพื่อหารายได้ที่หักค่า ใช้จ่ายนำเข้าองค์กรสาธารณ ประโยชน์								ประชาชนในชุมชน มีรายได้เพิ่มขึ้น ๔. ทำให้ผู้เข้าร่วม โครงการฯ เกิดความ สัมพันธ์อันดี ความ สามัคคี ในการมีส่วน ร่วมของทุกภาคส่วน ๕. ทำให้องค์กร สาธารณประโยชน์ มีรายได้จากเงิน บริจาค สามารถ พัฒนาคุณภาพชีวิต ประชาชนในจังหวัด นราธิวาส ได้มาก ยิ่งขึ้น	
รวม	๒ โครงการ	-	-	๘๐๐,๐๐๐	๘๐๐,๐๐๐	๘๐๐,๐๐๐	๘๐๐,๐๐๐	๘๐๐,๐๐๐	-	-	-

ยุทธศาสตร์ที่ ๕

ด้านการบริหารจัดการ

และการอนุรักษ์ทรัพยากรธรรมชาติและสิ่งแวดล้อม

๒. บัญชีโครงการพัฒนาท้องถิ่น

แบบ ผ.๐๒

รายละเอียดโครงการพัฒนา
แผนพัฒนาท้องถิ่น (พ.ศ. ๒๕๖๖ - ๒๕๗๐)
องค์การบริหารส่วนจังหวัดนราธิวาส

- ก. ประเด็นการพัฒนาจังหวัดที่ ๖ บริหารจัดการทรัพยากรธรรมชาติและสิ่งแวดล้อมอย่างเป็นระบบเพื่อเป็นฐานการพัฒนาที่ยั่งยืน
- ข. ยุทธศาสตร์การพัฒนาขององค์กรปกครองส่วนท้องถิ่นในเขตจังหวัดนราธิวาส
๕. ยุทธศาสตร์การพัฒนาด้านการบริหารจัดการและการอนุรักษ์ทรัพยากรธรรมชาติและสิ่งแวดล้อม
- ๕.๙ แผนงานอุตสาหกรรมและการโยธา

ที่	โครงการ	วัตถุประสงค์	เป้าหมาย (ผลผลิตของโครงการ)	งบประมาณ					ตัวชี้วัด (KPI)	ผลที่คาดว่าจะได้รับ	หน่วยงาน รับผิดชอบหลัก
				๒๕๖๖ (บาท)	๒๕๖๗ (บาท)	๒๕๖๘ (บาท)	๒๕๖๙ (บาท)	๒๕๗๐ (บาท)			
๑	อำเภอระแงะ ก่อสร้างเขื่อนป้องกันตลิ่ง หมู่ที่ ๔ บ้านญากาของอ ต.บองอ อ.ระแงะ จ.นราธิวาส (โครงการประสานแผนฯ)	๑. เพื่อป้องกันการพังทลาย ของดินบริเวณตลิ่งที่เกิดจาก การกัดเซาะของกระแสน้ำ ๒. เพื่อเป็นการฟื้นฟูธรรมชาติ และสิ่งแวดล้อม	เขื่อนป้องกันตลิ่ง ระยะทาง ๗๐ เมตร	๓,๔๓๐,๘๐๐	-	-	-	-	เขื่อนป้องกัน ตลิ่งระยะทาง ๗๐ เมตร	๑. สามารถป้องกัน การพังทลายของดิน บริเวณริมตลิ่ง ๒. สามารถใช้ประโยชน์ ในการป้องกันและอนุรักษ์ ทรัพยากรธรรมชาติ	กองช่าง

ที่	โครงการ	วัตถุประสงค์	เป้าหมาย (ผลผลิตของโครงการ)	งบประมาณ					ตัวชี้วัด (KPI)	ผลที่คาดว่าจะได้รับ	หน่วยงาน รับผิดชอบหลัก
				๒๕๖๖ (บาท)	๒๕๖๗ (บาท)	๒๕๖๘ (บาท)	๒๕๖๙ (บาท)	๒๕๗๐ (บาท)			
๒	อำเภอแวง ก่อสร้างกำแพงกันตลิ่ง คลองปากบาง หมู่ที่ ๘ บ้านสาวอ ต.โละจูด อ.แวง จ.นราธิวาส (โครงการประสานแผนฯ)	๑. เพื่อแก้ไขและป้องกัน การกัดเซาะตลิ่ง ๒. เพื่อบรรเทาความเดือดร้อน ของราษฎรที่ได้รับผลกระทบ จากการพังทลายของตลิ่ง การกัดเซาะของกระแสน้ำ	กำแพงกันตลิ่ง กว้าง ๕.๐๐ เมตร ยาว ๒๐๐ เมตร	-	๑,๕๖๑,๐๐๐	-	-	-	กำแพงกันตลิ่ง ๒๐๐ เมตร	๑. สามารถแก้ไขและ ป้องกันการกัดเซาะ ตลิ่ง ๒. สามารถบรรเทา ความเดือดร้อนของ ราษฎรที่ได้รับผล กระทบจากการ พังทลายของตลิ่ง ๓. สามารถส่งเสริม เป็นแหล่งท่องเที่ยว และพักผ่อนหย่อนใจ	กองช่าง
๓	อำเภอเจาะไอร้อง ก่อสร้างผนังกันตลิ่ง คลองมะรือโบออก (ช่วงบ้านมะรือโบออก- บ้านจิว๊ะ) หมู่ที่ ๕ ต.มะรือโบออก อ.เจาะไอร้อง จ.นราธิวาส (โครงการประสานแผนฯ)	เพื่อป้องกันตลิ่งพังและช่วย ให้น้ำไหลผ่านได้สะดวก เร็วขึ้น	ก่อสร้างผนังกันตลิ่งแบบ เรียงหิน สูง ๔.๐๐ เมตร ยาว ๒,๕๐๐ เมตร	๗๙,๕๖๓,๕๐๐	๗๙,๕๖๓,๕๐๐	๗๙,๕๖๓,๕๐๐	๗๙,๕๖๓,๕๐๐	๗๙,๕๖๓,๕๐๐	ผนังกันตลิ่ง ๒,๕๐๐ เมตร	๑. สามารถป้องกัน ตลิ่งพัง ๒. ทำให้น้ำไหลผ่าน ได้สะดวกและเร็วขึ้น	กองช่าง
รวม	๓ โครงการ	-	-	๘๒,๙๙๔,๓๐๐	๘๑,๑๒๔,๕๐๐	๗๙,๕๖๓,๕๐๐	๗๙,๕๖๓,๕๐๐	๗๙,๕๖๓,๕๐๐	-	-	-

๒. บัญชีโครงการพัฒนาท้องถิ่น

แบบ ผ.๐๒

รายละเอียดโครงการพัฒนา
แผนพัฒนาท้องถิ่น (พ.ศ. ๒๕๖๖ - ๒๕๗๐)
องค์การบริหารส่วนจังหวัดนราธิวาส

ก. ประเด็นการพัฒนาจังหวัดที่ ๕ เสริมสร้างความมั่นคงปลอดภัยและความเข้มแข็งให้กับชุมชนบนพื้นฐานสังคมพหุวัฒนธรรมอย่างสันติสุข

ข. ยุทธศาสตร์การพัฒนาขององค์กรปกครองส่วนท้องถิ่นในเขตจังหวัดนราธิวาส

๕. ยุทธศาสตร์การพัฒนาด้านการบริหารจัดการและการอนุรักษ์ทรัพยากรธรรมชาติและสิ่งแวดล้อม

๕.๑๐ แผนงานการเกษตร

ที่	โครงการ	วัตถุประสงค์	เป้าหมาย (ผลผลิตของโครงการ)	งบประมาณ					ตัวชี้วัด (KPI)	ผลที่คาดว่าจะได้รับ	หน่วยงาน รับผิดชอบหลัก
				๒๕๖๖ (บาท)	๒๕๖๗ (บาท)	๒๕๖๘ (บาท)	๒๕๖๙ (บาท)	๒๕๗๐ (บาท)			
๑	ปลูกต้นไม้เนื่องในโอกาสต่าง ๆ ขององค์การบริหารส่วนจังหวัดนราธิวาส	๑. เพื่อให้ตระหนักและปลูกจิตสำนึกในการแก้ไขปัญหาโลกร้อน ๒. เพื่อร่วมกันอนุรักษ์รักษาทรัพยากรธรรมชาติ ๓. เพื่อสร้างความสัมพันธ์อันดีระหว่างหน่วยงานและประชาชนทั่วไป	ปลูกต้นไม้ยืนต้นและปลูกต้นไม้ประดับในพื้นที่จังหวัดนราธิวาส เนื่องในโอกาสต่าง ๆ จำนวน ๕๐๐ ต้น	๕๐,๐๐๐	๕๐,๐๐๐	๕๐,๐๐๐	๕๐,๐๐๐	๕๐,๐๐๐	ปลูกต้นไม้ยืนต้นและปลูกต้นไม้ประดับในพื้นที่จังหวัดนราธิวาส จำนวน ๕๐๐ ต้น	๑. สร้างความสามัคคีระหว่างหน่วยงานราชการและประชาชนในพื้นที่ ๒. สร้างจิตสำนึกในการดูแลรักษาทรัพยากรธรรมชาติ ๓. เพื่อดำเนินการตามนโยบายของรัฐบาลหรือดำเนินการตามกิจกรรมต่าง ๆ ที่กำหนดขึ้น	สำนักปลัดฯ
รวม	๑ โครงการ	-	-	๕๐,๐๐๐	๕๐,๐๐๐	๕๐,๐๐๐	๕๐,๐๐๐	๕๐,๐๐๐	-	-	-

ยุทธศาสตร์ที่ ๒

การพัฒนาด้านศิลปะ วัฒนธรรม จารีตประเพณี
และภูมิปัญญาท้องถิ่น

๒. บัญชีโครงการพัฒนาท้องถิ่น

แบบ ผ.๐๒

รายละเอียดโครงการพัฒนา
แผนพัฒนาท้องถิ่น (พ.ศ. ๒๕๖๖ - ๒๕๗๐)
องค์การบริหารส่วนจังหวัดนราธิวาส

ก. ประเด็นการพัฒนาจังหวัดที่ ๕ เสริมสร้างความมั่นคงปลอดภัยและความเข้มแข็งให้กับชุมชนบนพื้นฐานสังคมพหุวัฒนธรรมอย่างสันติสุข

ข. ยุทธศาสตร์การพัฒนาขององค์กรปกครองส่วนท้องถิ่นในเขตจังหวัดนราธิวาส

๖. ยุทธศาสตร์การพัฒนาด้านศิลปะ วัฒนธรรม จารีตประเพณีและภูมิปัญญาท้องถิ่น

๖.๑ แผนงานบริหารงานทั่วไป

ที่	โครงการ	วัตถุประสงค์	เป้าหมาย (ผลผลิตของโครงการ)	งบประมาณ					ตัวชี้วัด (KPI)	ผลที่คาดว่าจะได้รับ	หน่วยงาน รับผิดชอบหลัก
				๒๕๖๖ (บาท)	๒๕๖๗ (บาท)	๒๕๖๘ (บาท)	๒๕๖๙ (บาท)	๒๕๗๐ (บาท)			
๑	เฉลิมพระเกียรติ	๑. เพื่อเป็นการแสดงความจงรักภักดี ความสำนึกในพระมหากรุณาธิคุณและความสามัคคีของประชาชนทุกหมู่เหล่า ๒. เพื่อให้หน่วยงานทั้งภาครัฐและเอกชน ตลอดจนประชาชนทั่วไปได้มีส่วนร่วมในการจัดกิจกรรมเฉลิมพระเกียรติ เนื่องในวโรกาสต่าง ๆ	การจัดโครงการหรือกิจกรรมเฉลิมพระเกียรติ เนื่องในวโรกาส ต่างๆ ในพื้นที่จังหวัดนราธิวาส	๑,๐๐๐,๐๐๐	๑,๐๐๐,๐๐๐	๑,๐๐๐,๐๐๐	๑,๐๐๐,๐๐๐	๑,๐๐๐,๐๐๐	การจัดโครงการหรือกิจกรรมเฉลิมพระเกียรติ เพื่อแสดงความจงรักภักดีและสำนึกในพระมหากรุณาธิคุณต่อสถาบันพระมหากษัตริย์ ๒. ก่อให้เกิดความสามัคคีของหน่วยงานของประชาชนในพื้นที่จังหวัดนราธิวาสและจัดกิจกรรมเพื่อบำเพ็ญประโยชน์ต่อบริการสาธารณะ	๑. ได้แสดงออกถึงความจงรักภักดี และได้สำนึกในพระมหากรุณาธิคุณต่อสถาบันพระมหากษัตริย์ ๒. ก่อให้เกิดความสามัคคีของหน่วยงานภาครัฐและเอกชน ตลอดจนประชาชนทั่วไปได้มีส่วนร่วมในการจัดกิจกรรมหรือโครงการเฉลิมพระเกียรติ	สำนักปลัดฯ
รวม	๑ โครงการ	-	-	๑,๐๐๐,๐๐๐	๑,๐๐๐,๐๐๐	๑,๐๐๐,๐๐๐	๑,๐๐๐,๐๐๐	๑,๐๐๐,๐๐๐	-	-	-

๖.๑ แผนงานบริหารงานทั่วไป

๒. บัญชีโครงการพัฒนาท้องถิ่น

แบบ ผ.๐๒

รายละเอียดโครงการพัฒนา
แผนพัฒนาท้องถิ่น (พ.ศ. ๒๕๖๖ - ๒๕๗๐)
องค์การบริหารส่วนจังหวัดนราธิวาส

ก. ประเด็นการพัฒนาจังหวัดที่ ๕ เสริมสร้างความมั่นคงปลอดภัยและความเข้มแข็งให้กับชุมชนบนพื้นฐานสังคมพหุวัฒนธรรมอย่างสันติสุข

ข. ยุทธศาสตร์การพัฒนาขององค์กรปกครองส่วนท้องถิ่นในเขตจังหวัดนราธิวาส

๖. ยุทธศาสตร์การพัฒนาด้านศิลปะ วัฒนธรรม จารีตประเพณีและภูมิปัญญาท้องถิ่น

๖.๘ แผนงานการศาสนา วัฒนธรรมและนันทนาการ

ที่	โครงการ	วัตถุประสงค์	เป้าหมาย (ผลผลิตของโครงการ)	งบประมาณ					ตัวชี้วัด (KPI)	ผลที่คาดว่าจะได้รับ	หน่วยงาน รับผิดชอบหลัก
				๒๕๖๖ (บาท)	๒๕๖๗ (บาท)	๒๕๖๘ (บาท)	๒๕๖๙ (บาท)	๒๕๗๐ (บาท)			
๑	มหกรรมตาดีกาสัมพันธ์ จังหวัดนราธิวาส	๑. เพื่อส่งเสริมให้เด็ก เยาวชนและประชาชน เกิดความเข้าใจที่ดีต่อกัน สรรสร้างความสัมพันธ์ที่ดี ระหว่างเด็ก เยาวชน ประชาชนกับหน่วยงาน ภาครัฐ ๒. เพื่อส่งเสริมให้ผู้เรียน และผู้สอนของศูนย์การ ศึกษาอิสลามประจำมัสยิด (ตาดีกา) ในจังหวัดนราธิวาส มีโอกาสแลกเปลี่ยนเรียนรู้ และทำกิจกรรมร่วมกัน เสริมสร้างความรัก ความสามัคคี	นักเรียน ครู และเจ้าหน้าที่ จากศูนย์การศึกษาอิสลาม ประจำมัสยิด (ตาดีกา) จังหวัดนราธิวาส ผู้เกี่ยวข้อง และเจ้าหน้าที่องค์การบริหาร ส่วนจังหวัดนราธิวาส จำนวนประมาณ ๑,๖๐๐ คน	๑,๑๖๐,๐๐๐	๑,๑๖๐,๐๐๐	๑,๑๖๐,๐๐๐	๑,๑๖๐,๐๐๐	๑,๑๖๐,๐๐๐	เชิงปริมาณ นักเรียน ครู และเจ้าหน้าที่ จากศูนย์การ ศึกษาอิสลาม ประจำมัสยิด (ตาดีกา) จังหวัดนราธิวาส และเจ้าหน้าที่ องค์การบริหาร ส่วนจังหวัด นราธิวาส เข้าร่วม โครงการฯ	๑. เด็กและเยาวชน มีความเข้าใจที่ดี ต่อกัน เกิดความ สามานฉันท์ขึ้นในสังคม ๒. เด็กและเยาวชน สามารถพัฒนาตนเอง ตามวิถีสุนนีย์อย่าง ถูกต้อง ๓. เด็ก เยาวชนและ ครูผู้สอนจากศูนย์การ ศึกษาประจำมัสยิด (ตาดีกา) มีการแลก เปลี่ยนเรียนรู้ และได้ รับประสบการณ์จาก การเข้าร่วมกิจกรรม	กองการศึกษาฯ

ที่	โครงการ	วัตถุประสงค์	เป้าหมาย (ผลผลิตของโครงการ)	งบประมาณ					ตัวชี้วัด (KPI)	ผลที่คาดว่าจะได้รับ	หน่วยงาน รับผิดชอบหลัก
				๒๕๖๖ (บาท)	๒๕๖๗ (บาท)	๒๕๖๘ (บาท)	๒๕๖๙ (บาท)	๒๕๗๐ (บาท)			
		<p>๓. เพื่อส่งเสริมให้เด็กและเยาวชนมุสลิมได้เรียนรู้เข้าใจในหลักศาสนาและสามารถนำสิ่งที่ได้เรียนรู้ไปพัฒนาตนเองได้อย่างมีคุณภาพ</p> <p>๔. เพื่อพัฒนาและเสริมสร้างให้เด็กและเยาวชน มีทักษะทางวิชาการและการกีฬาสามารถนำไปพัฒนาตนเองตามวิถีมุสลิมอย่างถูกต้อง</p> <p>๕. เพื่อคัดเลือกตัวแทนเด็กและเยาวชนเข้าร่วมกิจกรรมโครงการมหกรรมตาคีกาสัมพันธ์ ๕ จังหวัดชายแดนภาคใต้</p>						<p>จำนวน ๑,๖๐๐ คน</p> <p>เชิงคุณภาพ</p> <p>นักเรียน ครู และเจ้าหน้าที่จากศูนย์การศึกษาอิสลามประจำมัสยิด (ตาคีกา) จังหวัดนราธิวาส และเจ้าหน้าที่องค์การบริหารส่วนจังหวัดนราธิวาส ที่เข้าร่วมโครงการฯ มีโอกาสเข้าร่วมแข่งขัน แลกเปลี่ยนเรียนรู้และทำกิจกรรมร่วมกันในด้านต่าง ๆ เช่น ด้านวิชาการ</p>	<p>และนำไปพัฒนาตนเอง</p> <p>๔. เด็กและเยาวชน มีความรัก ความเข้าใจ ในวิถีชีวิต ประเพณี และวัฒนธรรมของสังคมในท้องถิ่น</p>		

ที่	โครงการ	วัตถุประสงค์	เป้าหมาย (ผลผลิตของโครงการ)	งบประมาณ					ตัวชี้วัด (KPI)	ผลที่คาดว่าจะได้รับ	หน่วยงาน รับผิดชอบหลัก
				๒๕๖๖ (บาท)	๒๕๖๗ (บาท)	๒๕๖๘ (บาท)	๒๕๖๙ (บาท)	๒๕๗๐ (บาท)			
									ด้านหลักปฏิบัติ ตนตามหลัก ศาสนา ด้าน วัฒนธรรม กีฬา นันทนาการ เกมส์ การละเล่น พื้นเมือง ฯลฯ ตลอดจนมีความ พึงพอใจในการ เข้าร่วม โครงการฯ ในระดับมาก (โดยใช้แบบ ประเมินความ พึงพอใจในการ เข้าร่วม โครงการ มหกรรมตาดีกา สัมพันธ์จังหวัด นราธิวาส เป็นเครื่องมือ ในการวัด)		

ที่	โครงการ	วัตถุประสงค์	เป้าหมาย (ผลผลิตของโครงการ)	งบประมาณ					ตัวชี้วัด (KPI)	ผลที่คาดว่าจะได้รับ	หน่วยงาน รับผิดชอบหลัก
				๒๕๖๖ (บาท)	๒๕๖๗ (บาท)	๒๕๖๘ (บาท)	๒๕๖๙ (บาท)	๒๕๗๐ (บาท)			
๒	มหกรรมตาดูใจสัมพันธ์ ๕ จังหวัดชายแดน ภาคใต้ (กรณีเข้าร่วม)	๑. เพื่อส่งเสริมให้เด็ก เยาวชนและประชาชน เกิดความเข้าใจที่ดีต่อกัน สรรค์สร้างความสัมพันธ์ที่ดี ระหว่างเด็ก เยาวชน ประชาชนกับหน่วยงาน ภาครัฐ ๒. เพื่อส่งเสริมให้ผู้เรียนและ ผู้สอนของศูนย์การศึกษา อิสลามประจำมัสยิด (ตาดูใจ) ในจังหวัดชายแดนภาคใต้ มีโอกาสนแลกเปลี่ยนเรียนรู้ และทำกิจกรรมร่วมกัน สามารถนำสิ่งที่ได้ไป พัฒนาตนเองได้อย่าง มีคุณภาพ ๓. เพื่อส่งเสริมให้เด็ก เยาวชน ได้เรียนรู้ เข้าใจในหลัก ศาสนาและสามารถนำไป พัฒนาตนเองตามวิถีมุสลิม อย่างถูกต้อง ๔. เพื่อสร้างความตระหนัก และความเข้าใจในคุณค่า ของความหลากหลาย	นักเรียน ครู และเจ้าหน้าที่ จากศูนย์การศึกษาอิสลาม ประจำมัสยิด (ตาดูใจ) จังหวัดนราธิวาส และ เจ้าหน้าที่องค์การบริหาร ส่วนจังหวัดนราธิวาส จำนวน ๓๐๐ คน	๙๘๐,๐๐๐	๙๘๐,๐๐๐	๙๘๐,๐๐๐	๙๘๐,๐๐๐	๙๘๐,๐๐๐	เชิงปริมาณ นักเรียน ครู และเจ้าหน้าที่ จากศูนย์การ ศึกษาอิสลาม ประจำมัสยิด (ตาดูใจ) จังหวัด นราธิวาส และเจ้าหน้าที่ องค์การบริหาร ส่วนจังหวัด นราธิวาส เข้าร่วม โครงการฯ จำนวน ๓๐๐ คน เชิงคุณภาพ นักเรียน ครู และเจ้าหน้าที่ จากศูนย์การ ศึกษาอิสลาม ประจำมัสยิด (ตาดูใจ)	๑. เด็กและเยาวชน มีความเข้าใจที่ดีต่อกัน เกิดความสมานฉันท์ ขึ้นในสังคม ๒. เด็กและเยาวชน สามารถพัฒนาตนเอง ตามวิถีมุสลิมอย่าง ถูกต้อง ๓. เด็ก เยาวชนและ ครูผู้สอนจากศูนย์การ ศึกษาประจำมัสยิด (ตาดูใจ) มีการแลก เปลี่ยนเรียนรู้และได้ รับประสบการณ์จาก โครงการฯ ๔. เด็กและเยาวชน มีความรัก ความเข้าใจ ในวิถีชีวิต ประเพณี และวัฒนธรรมของ สังคมในท้องถิ่น ๕. เด็กและเยาวชน ในจังหวัดนราธิวาส ได้เข้าร่วมโครงการ มหกรรมตาดูใจ	กองการศึกษา

ที่	โครงการ	วัตถุประสงค์	เป้าหมาย (ผลผลิตของโครงการ)	งบประมาณ					ตัวชี้วัด (KPI)	ผลที่คาดว่าจะได้รับ	หน่วยงาน รับผิดชอบหลัก
				๒๕๖๖ (บาท)	๒๕๖๗ (บาท)	๒๕๖๘ (บาท)	๒๕๖๙ (บาท)	๒๕๗๐ (บาท)			
		ทางวัฒนธรรม อันจะนำมาซึ่งความสันติสุขของประชาชนในจังหวัดชายแดนภาคใต้ ๕. เพื่อนำเด็กและเยาวชนที่ผ่านการคัดเลือกระดับจังหวัดนราธิวาส เข้าร่วมกิจกรรมโครงการมหกรรมตาดิกาสัมพันธ์ ๕ จังหวัดชายแดนภาคใต้							จังหวัดนราธิวาส และเจ้าหน้าที่องค์การบริหารส่วนจังหวัดนราธิวาส ที่เข้าร่วมโครงการฯ มีโอกาสเข้าร่วมแข่งขัน แลกเปลี่ยน เรียนรู้และทำกิจกรรมร่วมกันในเรื่องต่าง ๆ เช่น ด้านวิชาการ ด้านหลักปฏิบัติตามหลักศาสนา ด้านวัฒนธรรม กีฬานันทนาการ เกมส์ การละเล่นพื้นเมือง ฯลฯ	สัมพันธ์ ๕ จังหวัดชายแดนภาคใต้	

ที่	โครงการ	วัตถุประสงค์	เป้าหมาย (ผลผลิตของโครงการ)	งบประมาณ					ตัวชี้วัด (KPI)	ผลที่คาดว่าจะได้รับ	หน่วยงาน รับผิดชอบหลัก
				๒๕๖๖ (บาท)	๒๕๖๗ (บาท)	๒๕๖๘ (บาท)	๒๕๖๙ (บาท)	๒๕๗๐ (บาท)			
									ตลอดจน มีความพึงพอใจ ในการเข้าร่วม โครงการฯ ในระดับมาก (โดยใช้แบบ ประเมินความ พึงพอใจในการ เข้าร่วม โครงการ มทรรมตาดีกา สัมพันธ์ ๕ จังหวัดชายแดน ภายใต้ เป็นเครื่องมือ ในการวัด)		

ที่	โครงการ	วัตถุประสงค์	เป้าหมาย (ผลผลิตของโครงการ)	งบประมาณ					ตัวชี้วัด (KPI)	ผลที่คาดว่าจะได้รับ	หน่วยงาน รับผิดชอบหลัก
				๒๕๖๖ (บาท)	๒๕๖๗ (บาท)	๒๕๖๘ (บาท)	๒๕๖๙ (บาท)	๒๕๗๐ (บาท)			
๓	มหกรรมตาดีกาสัมพันธ์ ๕ จังหวัดชายแดน ภาคใต้(กรณีเป็นเจ้าภาพ	๑. เพื่อส่งเสริมให้เด็ก เยาวชนและประชาชน เกิดความเข้าใจที่ดีต่อกัน สรรค์สร้างความสัมพันธ์ที่ดี ระหว่างเด็ก เยาวชน ประชาชนกับหน่วยงาน ภาครัฐ ๒. เพื่อส่งเสริมให้ผู้เรียนและ ผู้สอนของศูนย์การศึกษา อิสลามประจำมัสยิด (ตาดีกา) ในจังหวัดชายแดนภาคใต้ มีโอกาสแลกเปลี่ยนเรียนรู้ และทำกิจกรรมร่วมกัน สามารถนำสิ่งที่ได้ ไปพัฒนาตนเองได้อย่าง มีคุณภาพ ๓. เพื่อส่งเสริมให้เด็ก เยาวชน ได้เรียนรู้ เข้าใจในหลัก ศาสนาและสามารถนำไป พัฒนาตนเองตามวิถีมุสลิม อย่างถูกต้อง ๔. เพื่อสร้างความตระหนัก และความเข้าใจในคุณค่า ของความหลากหลายทาง	นักเรียน ครู และเจ้าหน้าที่ จากศูนย์การศึกษาอิสลาม ประจำมัสยิด (ตาดีกา) จังหวัดนราธิวาส และ เจ้าหน้าที่องค์การบริหาร ส่วนจังหวัดนราธิวาส จำนวน ๑,๖๐๐ คน	๑,๑๖๐,๐๐๐	๑,๑๖๐,๐๐๐	๑,๑๖๐,๐๐๐	๑,๑๖๐,๐๐๐	๑,๑๖๐,๐๐๐	เชิงปริมาณ นักเรียน ครู และเจ้าหน้าที่ จากศูนย์การ ศึกษาอิสลาม ประจำมัสยิด (ตาดีกา) จังหวัด นราธิวาส และเจ้าหน้าที่ องค์การบริหาร ส่วนจังหวัด นราธิวาส เข้าร่วม โครงการฯ จำนวน ๑,๖๐๐ คน เชิงคุณภาพ นักเรียน ครู และเจ้าหน้าที่ จากศูนย์การ ศึกษาอิสลาม ประจำมัสยิด (ตาดีกา)	๑. เด็กและเยาวชน มีความเข้าใจที่ดีต่อกัน เกิดความสมานฉันท์ ขึ้นในสังคม ๒. เด็กและเยาวชน สามารถพัฒนาตนเอง ตามวิถีมุสลิมอย่าง ถูกต้อง ๓. เด็ก เยาวชนและ ครูผู้สอนจากศูนย์การ ศึกษาประจำมัสยิด (ตาดีกา) มีการแลกเปลี่ยนเรียนรู้ และได้ รับประสบการณ์จาก การเข้าร่วมกิจกรรม ๔. เด็กและเยาวชน มีความรัก ความเข้าใจ ในวิถีชีวิต ประเพณี และวัฒนธรรมของ สังคมในท้องถิ่น ๕. เด็กและเยาวชน ในจังหวัดนราธิวาส ได้เข้าร่วมโครงการ มหกรรมตาดีกา	กองการศึกษาฯ

ที่	โครงการ	วัตถุประสงค์	เป้าหมาย (ผลผลิตของโครงการ)	งบประมาณ					ตัวชี้วัด (KPI)	ผลที่คาดว่าจะได้รับ	หน่วยงาน รับผิดชอบหลัก
				๒๕๖๖ (บาท)	๒๕๖๗ (บาท)	๒๕๖๘ (บาท)	๒๕๖๙ (บาท)	๒๕๗๐ (บาท)			
		วัฒนธรรม อันจะนำมาซึ่ง ความสันติสุขของประชาชน ในจังหวัดชายแดนภาคใต้ ๕. เพื่อนำเด็กและเยาวชน ที่ผ่านการคัดเลือกระดับ จังหวัดนราธิวาส เข้าร่วม กิจกรรมโครงการมหกรรม ตาดีกาสัมพันธ์ ๕ จังหวัด ชายแดนภาคใต้							จังหวัดนราธิวาส และเจ้าหน้าที่ องค์การบริหาร ส่วนจังหวัด นราธิวาส ที่เข้าร่วม โครงการฯ มีโอกาส เข้าร่วมแข่งขัน แลกเปลี่ยน เรียนรู้และ ทำกิจกรรม ร่วมกันในเรื่อง ต่าง ๆ เช่น ด้านวิชาการ ด้านหลักปฏิบัติ ตนตามหลัก ศาสนา ด้าน วัฒนธรรม กีฬา นันทนาการ เกมส์ การละเล่น พื้นเมือง ฯลฯ ตลอดจน มีความพึงพอใจ	สัมพันธ์ ๕ จังหวัด ชายแดนภาคใต้	

ที่	โครงการ	วัตถุประสงค์	เป้าหมาย (ผลผลิตของโครงการ)	งบประมาณ					ตัวชี้วัด (KPI)	ผลที่คาดว่าจะได้รับ	หน่วยงาน รับผิดชอบหลัก
				๒๕๖๖ (บาท)	๒๕๖๗ (บาท)	๒๕๖๘ (บาท)	๒๕๖๙ (บาท)	๒๕๗๐ (บาท)			
									ในการเข้าร่วมโครงการฯ ในระดับมาก (โดยใช้แบบประเมินความพึงพอใจในการเข้าร่วมโครงการ มหกรรมตาดีกา สัมพันธ์ ๕ จังหวัด ชายแดนภาคใต้ เป็นเครื่องมือในการวัด)		

ที่	โครงการ	วัตถุประสงค์	เป้าหมาย (ผลผลิตของโครงการ)	งบประมาณ					ตัวชี้วัด (KPI)	ผลที่คาดว่าจะได้รับ	หน่วยงาน รับผิดชอบหลัก
				๒๕๖๖ (บาท)	๒๕๖๗ (บาท)	๒๕๖๘ (บาท)	๒๕๖๙ (บาท)	๒๕๗๐ (บาท)			
๔	ฝึกอบรมและทัศนศึกษา ดูงานเพื่อสืบสานประเพณี และวัฒนธรรมท้องถิ่น ของประชาชนในพื้นที่ จังหวัดนราธิวาส	๑. เพื่อให้ประชาชนใน จังหวัดนราธิวาสได้แสดง ออกถึงความจงรักภักดี ต่อพระมหากษัตริย์ ๒. เพื่อให้ประชาชนใน จังหวัดนราธิวาสได้มีโอกาส ศึกษาดูงาน ชมนิทรรศการ และได้รับความรู้เกี่ยวกับ การสืบสานประเพณีและ วัฒนธรรมท้องถิ่น ๓. เพื่อให้ประชาชนใน จังหวัดนราธิวาส มีโอกาส ได้แลกเปลี่ยนเรียนรู้ และ ทำกิจกรรมร่วมกัน สามารถ นำสิ่งที่ดีที่ได้รับไปพัฒนา ตนเองได้อย่างมีคุณภาพ ตามวิถีชีวิตในท้องถิ่น ๔. เพื่อให้ประชาชนใน จังหวัดนราธิวาสตระหนัก และเข้าใจหลักศาสนา ประเพณีและวัฒนธรรม เพื่อนำมาปฏิบัติให้ถูกต้อง ตามหลักคำสอน อันจะนำมา ซึ่งความสันติสุขของประชาชน	ประชาชนและเจ้าหน้าที่ องค์การบริหารส่วนจังหวัด นราธิวาสผู้เกี่ยวข้อง	๓,๒๔๕,๐๐๐	๓,๒๔๕,๐๐๐	๓,๒๔๕,๐๐๐	๓,๒๔๕,๐๐๐	๓,๒๔๕,๐๐๐	เชิงปริมาณ ประชาชน ผู้นำชุมชน ผู้นำศาสนา ผู้นำท้องถิ่น และเจ้าหน้าที่ องค์การบริหาร ส่วนจังหวัด นราธิวาส ผู้เกี่ยวข้อง เข้าร่วม โครงการฯ จำนวน ๕๘๕ คน เชิงคุณภาพ ประชาชน ผู้นำชุมชน ผู้นำศาสนา ผู้นำท้องถิ่น และเจ้าหน้าที่ องค์การบริหาร ส่วนจังหวัด นราธิวาส ผู้เกี่ยวข้อง	๑. ประชาชนใน จังหวัดนราธิวาส ได้แสดงออกถึง ความจงรักภักดี ต่อพระมหากษัตริย์ ๒. ประชาชนใน จังหวัดนราธิวาส ได้มีโอกาสศึกษาดูงาน ชมนิทรรศการและ ได้รับความรู้เกี่ยวกับ การสืบสานประเพณี และวัฒนธรรมท้องถิ่น ๓. ประชาชนใน จังหวัดนราธิวาส มีโอกาสดำเนินการ เรียนรู้ และทำกิจกรรม ร่วมกัน สามารถนำ สิ่งที่ดีที่ได้รับไปพัฒนา ตนเองได้อย่างมี คุณภาพตามวิถีชีวิต ในท้องถิ่น ๔. ประชาชนใน จังหวัดนราธิวาส ได้ตระหนักและเข้าใจ	กองการศึกษาฯ

ที่	โครงการ	วัตถุประสงค์	เป้าหมาย (ผลผลิตของโครงการ)	งบประมาณ					ตัวชี้วัด (KPI)	ผลที่คาดว่าจะได้รับ	หน่วยงาน รับผิดชอบหลัก
				๒๕๖๖ (บาท)	๒๕๖๗ (บาท)	๒๕๖๘ (บาท)	๒๕๖๙ (บาท)	๒๕๗๐ (บาท)			
		ในจังหวัดนราธิวาส ๕. เพื่อให้ประชาชนใน จังหวัดนราธิวาสได้สร้าง ความตระหนักและเข้าใจ ในคุณค่าของความหลากหลายทางวัฒนธรรม เป็นการสืบสานประเพณี วัฒนธรรมให้คงอยู่สืบไป ภายใต้พหุวัฒนธรรม							ที่เข้าร่วม โครงการฯ ได้รับความรู้ ความเข้าใจ รวมถึงมีจิต สำนึกในการ อนุรักษ์สืบสาน ประเพณีและ วัฒนธรรม ท้องถิ่น และ มีความพึงพอใจ ในการเข้าร่วม โครงการฯ ในระดับมาก (โดยใช้แบบ ประเมินความ พึงพอใจในการ เข้าร่วมโครงการ ฝึกอบรมและ ทัศนศึกษาดูงาน เพื่อสืบสาน ประเพณีและ วัฒนธรรม ท้องถิ่น)	หลักศาสนา ประเพณี และวัฒนธรรม เพื่อนำมาปฏิบัติให้ ถูกต้องตามหลัก คำสอน อันจะนำมา ซึ่งความสันติสุขของ ประชาชนในจังหวัด นราธิวาส ๕. ประชาชนในจังหวัด นราธิวาส ได้สร้าง ความตระหนักและ เข้าใจในคุณค่าของ ความหลากหลายทาง วัฒนธรรม เป็นการ สืบสานประเพณี วัฒนธรรมให้คงอยู่ สืบไปภายใต้ พหุวัฒนธรรม	

ที่	โครงการ	วัตถุประสงค์	เป้าหมาย (ผลผลิตของโครงการ)	งบประมาณ					ตัวชี้วัด (KPI)	ผลที่คาดว่าจะได้รับ	หน่วยงาน รับผิดชอบหลัก
				๒๕๖๖ (บาท)	๒๕๖๗ (บาท)	๒๕๖๘ (บาท)	๒๕๖๙ (บาท)	๒๕๗๐ (บาท)			
๕	ศึกษาดูงานการบริหารจัดการสนามกีฬา	๑. เพื่อเสริมประสบการณ์ตรงในการบริหารจัดการสนามกีฬา ๒. เพื่อเตรียมความพร้อมในการบริหารจัดการ และรองรับสนามกีฬาแห่งใหม่ที่รับมอบจากจังหวัดนราธิวาส	เจ้าหน้าที่กองการศึกษา ศาสนาและวัฒนธรรม และเจ้าหน้าที่ที่เกี่ยวข้อง	๓๐๐,๐๐๐	๓๐๐,๐๐๐	๓๐๐,๐๐๐	๓๐๐,๐๐๐	๓๐๐,๐๐๐	เชิงปริมาณ เจ้าหน้าที่กองการศึกษา ศาสนาและวัฒนธรรม และเจ้าหน้าที่ที่เกี่ยวข้อง ที่เข้าร่วมโครงการฯ จำนวน ๓๐ คน เชิงคุณภาพ เจ้าหน้าที่กองการศึกษา ศาสนาและวัฒนธรรม และเจ้าหน้าที่ที่เกี่ยวข้อง ที่เข้าร่วมโครงการฯ ได้รับความรู้และประสบการณ์ในการบริหารจัดการสนามกีฬา	๑. เจ้าหน้าที่มีประสบการณ์ตรงในการบริหารจัดการสนามกีฬา ๒. มีการเตรียมความพร้อม และรองรับสนามกีฬาที่รับมอบจากจังหวัดนราธิวาส	กองการศึกษาฯ

ที่	โครงการ	วัตถุประสงค์	เป้าหมาย (ผลผลิตของโครงการ)	งบประมาณ					ตัวชี้วัด (KPI)	ผลที่คาดว่าจะได้รับ	หน่วยงาน รับผิดชอบหลัก
				๒๕๖๖ (บาท)	๒๕๖๗ (บาท)	๒๕๖๘ (บาท)	๒๕๖๙ (บาท)	๒๕๗๐ (บาท)			
									ตามมาตรฐาน สากล และ มีความพึงพอใจ ในการเข้าร่วม โครงการฯ ในระดับมาก (โดยใช้แบบ ประเมินความ พึงพอใจในการ เข้าร่วม โครงการ ศึกษาดูงาน การบริหาร จัดการ สนามกีฬา เป็นเครื่องมือ ในการวัด)		
รวม	๕ โครงการ	-	-	๖,๘๔๕,๐๐๐	๖,๘๔๕,๐๐๐	๖,๘๔๕,๐๐๐	๖,๘๔๕,๐๐๐	๖,๘๔๕,๐๐๐	-	-	-

ยุทธศาสตร์ที่ ๗

การพัฒนาด้านการบริหารจัดการ
ตามหลักธรรมาภิบาล

๒. บัญชีโครงการพัฒนาท้องถิ่น

แบบ ผ.๐๒

รายละเอียดโครงการพัฒนา
แผนพัฒนาท้องถิ่น (พ.ศ. ๒๕๖๖ - ๒๕๗๐)
องค์การบริหารส่วนจังหวัดนราธิวาส

- ก. ประเด็นการพัฒนาจังหวัดที่ ๕ เสริมสร้างความมั่นคงปลอดภัยและความเข้มแข็งให้กับชุมชนบนพื้นฐานสังคมพหุวัฒนธรรมอย่างสันติสุข
- ข. ยุทธศาสตร์การพัฒนาขององค์กรปกครองส่วนท้องถิ่นในเขตจังหวัดนราธิวาส
 - ๖. ยุทธศาสตร์การพัฒนาด้านศิลปะ วัฒนธรรม จารีตประเพณีและภูมิปัญญาท้องถิ่น
 - ๖.๙ แผนงานอุตสาหกรรมและการโยธา

ที่	โครงการ	วัตถุประสงค์	เป้าหมาย (ผลผลิตของโครงการ)	งบประมาณ					ตัวชี้วัด (KPI)	ผลที่คาดว่าจะได้รับ	หน่วยงาน รับผิดชอบหลัก
				๒๕๖๖ (บาท)	๒๕๖๗ (บาท)	๒๕๖๘ (บาท)	๒๕๖๙ (บาท)	๒๕๗๐ (บาท)			
๑	ก่อสร้างอาคารละหมาดบริเวณสนามกีฬากลางองค์การบริหารส่วนจังหวัดนราธิวาส	๑. เพื่อทำนุบำรุงศาสนา ๒. เพื่อใช้เป็นสถานที่ประกอบศาสนกิจตามศาสนาอิสลาม ๓. เพื่ออำนวยความสะดวกในการประกอบศาสนกิจ	อาคารละหมาด ๑ หลัง มีพื้นที่ใช้สอยไม่น้อยกว่า ๖๐๐ ตารางเมตร สามารถรองรับผู้ปฏิบัติศาสนกิจได้ไม่น้อยกว่า ๒๐๐ คน	๑๕,๐๐๐,๐๐๐	-	-	-	-	อาคารละหมาด ๑ หลัง	๑. ใช้เป็นสถานที่ประกอบศาสนกิจตามศาสนาอิสลาม ๒. ใช้เพื่ออำนวยความสะดวกในการประกอบศาสนกิจ	กองช่าง
รวม	๑ โครงการ	-	-	๑๕,๐๐๐,๐๐๐	-	-	-	-	-	-	-

๒. บัญชีโครงการพัฒนาท้องถิ่น

แบบ ผ.๐๒

รายละเอียดโครงการพัฒนา
แผนพัฒนาท้องถิ่น (พ.ศ. ๒๕๖๖ - ๒๕๗๐)
องค์การบริหารส่วนจังหวัดนราธิวาส

ก. ประเด็นการพัฒนาจังหวัดที่ ๔ พัฒนาและยกระดับคุณภาพชีวิตของประชาชนและแก้ไขปัญหาความยากจนเพื่อลดความเหลื่อมล้ำ

ข. ยุทธศาสตร์การพัฒนาขององค์กรปกครองส่วนท้องถิ่นในเขตจังหวัดนราธิวาส

๗. ยุทธศาสตร์การพัฒนาด้านการบริหารจัดการตามหลักธรรมาภิบาล

๗.๑ แผนงานบริหารงานทั่วไป

ที่	โครงการ	วัตถุประสงค์	เป้าหมาย (ผลผลิตของโครงการ)	งบประมาณ					ตัวชี้วัด (KPI)	ผลที่คาดว่าจะได้รับ	หน่วยงาน รับผิดชอบหลัก
				๒๕๖๖ (บาท)	๒๕๖๗ (บาท)	๒๕๖๘ (บาท)	๒๕๖๙ (บาท)	๒๕๗๐ (บาท)			
๑	จัดทำแผนพัฒนา องค์การบริหารส่วน จังหวัดนราธิวาส	๑. เพื่อจัดทำแผนพัฒนา ท้องถิ่น และแผนการดำเนินงาน ขององค์การบริหาร ส่วนจังหวัดนราธิวาส ๒. เพื่อดำเนินการเตรียมการ จัดประชุมคณะกรรมการ ต่าง ๆ เพื่อให้การจัดทำ แผนพัฒนาท้องถิ่นเป็นไป ตามระเบียบหรือหนังสือ สั่งการฯ และดำเนินการจัดเวที ประชุมคณะกรรมการฯ ประชาคม และผู้ที่เกี่ยวข้อง ตามที่กระทรวงมหาดไทย กำหนด	๑. จัดทำแผนพัฒนาท้องถิ่น ๒. จัดทำแผนการดำเนินงาน ๓. จัดประชุมคณะกรรมการ ต่าง ๆ (คณะกรรมการ พัฒนาท้องถิ่น และคณะ กรรมการสนับสนุนการจัดทำ แผนพัฒนาท้องถิ่น) ๔. จัดเวทีประชุมคณะกรรมการฯ ประชาคม และผู้ที่เกี่ยวข้อง ตามที่กระทรวงมหาดไทย กำหนด (หนังสือ ชักชวนแนวทางและ หลักเกณฑ์การจัดทำและ ประสานแผนพัฒนาท้องถิ่น)	๕๐๐,๐๐๐	๕๐๐,๐๐๐	๕๐๐,๐๐๐	๕๐๐,๐๐๐	๕๐๐,๐๐๐	ร้อยละ ๑๐๐ ของความ สำเร็จในการ จัดทำแผน พัฒนาท้องถิ่น	๑. การจัดทำแผน พัฒนาท้องถิ่น และ แผนการดำเนินงาน ขององค์การบริหาร ส่วนจังหวัดนราธิวาส บรรลุผลสำเร็จตาม ระเบียบฯ ที่กำหนด ๒. การจัดประชุม คณะกรรมการต่าง ๆ เพื่อให้การจัดทำแผน พัฒนาท้องถิ่นเป็นไป ตามระเบียบฯ และ หนังสือสั่งการฯ และการจัดเวทีประชุม ระหว่างคณะกรรมการฯ	กองแผนฯ

ที่	โครงการ	วัตถุประสงค์	เป้าหมาย (ผลผลิตของโครงการ)	งบประมาณ					ตัวชี้วัด (KPI)	ผลที่คาดว่าจะได้รับ	หน่วยงาน รับผิดชอบหลัก
				๒๕๖๖ (บาท)	๒๕๖๗ (บาท)	๒๕๖๘ (บาท)	๒๕๖๙ (บาท)	๒๕๗๐ (บาท)			
		๓. เพื่อให้การจัดทำแผนพัฒนาท้องถิ่นขององค์การบริหารส่วนจังหวัดนครราชสีมา เป็นไปตามระเบียบฯ หนังสือสั่งการ และสามารถดำเนินการได้สำเร็จเรียบร้อยตามกรอบระยะเวลาที่ระบุ/ หนังสือสั่งการ บรรลุเป้าประสงค์และเกิดประสิทธิภาพต่อองค์การบริหารส่วนจังหวัดนครราชสีมา และองค์กรปกครองส่วนท้องถิ่นในเขตจังหวัดนครราชสีมา และเกิดประโยชน์กับประชาชนในพื้นที่จังหวัดนครราชสีมา							ประชาชน และผู้ที่เกี่ยวข้อง ตามที่กระทรวงมหาดไทยกำหนด เป็นไปด้วยความเรียบร้อยและเกิดประสิทธิภาพ ๓. การจัดทำแผนพัฒนาท้องถิ่นขององค์การบริหารส่วนจังหวัดนครราชสีมา เป็นไปตามระเบียบฯ หนังสือสั่งการ และสามารถดำเนินการได้สำเร็จเรียบร้อยตามกรอบระยะเวลาที่ระบุ/หนังสือสั่งการ บรรลุเป้าประสงค์และเกิดประสิทธิภาพต่อองค์การบริหารส่วนจังหวัดนครราชสีมา และองค์กรปกครองส่วนท้องถิ่นในเขตจังหวัดนครราชสีมา		

ที่	โครงการ	วัตถุประสงค์	เป้าหมาย (ผลผลิตของโครงการ)	งบประมาณ					ตัวชี้วัด (KPI)	ผลที่คาดว่าจะได้รับ	หน่วยงาน รับผิดชอบหลัก
				๒๕๖๖ (บาท)	๒๕๖๗ (บาท)	๒๕๖๘ (บาท)	๒๕๖๙ (บาท)	๒๕๗๐ (บาท)			
๒	ประสานการจัดทำแผนพัฒนาท้องถิ่นจังหวัดนราธิวาส	๑. เพื่อให้องค์การบริหารส่วนจังหวัดนราธิวาสปฏิบัติงานตามอำนาจหน้าที่ในการจัดทำและประสานแผนพัฒนาท้องถิ่นได้อย่างมีประสิทธิภาพ เกิดประโยชน์ต่อองค์กรปกครองส่วนท้องถิ่น และประชาชนในพื้นที่โดยรวม ๒. เพื่อให้สามารถขับเคลื่อนการดำเนินงานของคณะกรรมการประสานแผนพัฒนาท้องถิ่น ตามระเบียบและหนังสือสั่งการ ของกระทรวงมหาดไทย และที่เกี่ยวกับการจัดทำและประสานแผนพัฒนาท้องถิ่นขององค์กรปกครองส่วนท้องถิ่นในเขตจังหวัดนราธิวาส	๑. โครงการประชุมคณะกรรมการประสานแผนพัฒนาท้องถิ่นระดับจังหวัด ๒. โครงการจัดทำ/ทบทวนยุทธศาสตร์การพัฒนาขององค์กรปกครองส่วนท้องถิ่นในเขตจังหวัด ๓. โครงการประชุมร่วมระหว่างคณะกรรมการประสานแผนพัฒนาท้องถิ่นระดับจังหวัด องค์กรปกครองส่วนท้องถิ่น และหน่วยงานที่เกี่ยวข้อง เพื่อการพัฒนาศักยภาพบุคลากรเกี่ยวกับการจัดทำและประสานแผนพัฒนาขององค์กรปกครองส่วนท้องถิ่นในเขตจังหวัดนราธิวาส	๒๕๐,๐๐๐	๒๕๐,๐๐๐	๒๕๐,๐๐๐	๒๕๐,๐๐๐	๒๕๐,๐๐๐	การประสานการจัดทำแผนพัฒนาท้องถิ่นขององค์กรบริหารส่วนจังหวัดนราธิวาส ถูกต้องตามระเบียบ และหนังสือสั่งการของกระทรวงมหาดไทย	๑. องค์การบริหารส่วนจังหวัดนราธิวาสสามารถปฏิบัติงานตามอำนาจหน้าที่ในการจัดทำและประสานแผนพัฒนาท้องถิ่นได้อย่างมีประสิทธิภาพ เกิดประโยชน์ต่อองค์กรปกครองส่วนท้องถิ่น และประชาชนในพื้นที่โดยรวม ๒. การดำเนินงานของคณะกรรมการประสานแผนพัฒนาท้องถิ่นระดับจังหวัดเป็นไปตามระเบียบและหนังสือสั่งการของกระทรวงมหาดไทยที่เกี่ยวกับการจัดทำและประสานการจัดทำแผนพัฒนาขององค์กรปกครองส่วนท้องถิ่น	กองแผนฯ

ที่	โครงการ	วัตถุประสงค์	เป้าหมาย (ผลผลิตของโครงการ)	งบประมาณ					ตัวชี้วัด (KPI)	ผลที่คาดว่าจะได้รับ	หน่วยงาน รับผิดชอบหลัก
				๒๕๖๖ (บาท)	๒๕๖๗ (บาท)	๒๕๖๘ (บาท)	๒๕๖๙ (บาท)	๒๕๗๐ (บาท)			
๓	ติดตามและประเมินผล แผนพัฒนาองค์การ บริหารส่วนจังหวัด นราธิวาส	๑. เพื่อจัดประชุม คณะกรรมการติดตามและ ประเมินผลแผนพัฒนา องค์การบริหารส่วนจังหวัด นราธิวาส ประจำปี งบประมาณ พ.ศ. ๒๕๖๖ - ๒๕๗๐ ๒. เพื่อการประเมินผลการ ดำเนินงานตามแผนพัฒนา ขององค์การบริหารส่วน จังหวัดนราธิวาส ประจำปี งบประมาณ พ.ศ. ๒๕๖๖ - ๒๕๗๐ ๓. เพื่อเป็นข้อมูลสำหรับ ผู้บริหารใช้ในการบริหารงาน ขององค์การบริหารส่วน จังหวัดนราธิวาส เพื่อการ ปรับปรุง พัฒนาท้องถิ่น.	รายงานผลการติดตามและ ประเมินผลแผนพัฒนา องค์การบริหารส่วนจังหวัด นราธิวาส ประจำปีงบประมาณ พ.ศ. ๒๕๖๖ - ๒๕๗๐	๕๐,๐๐๐	๕๐,๐๐๐	๕๐,๐๐๐	๕๐,๐๐๐	๕๐,๐๐๐	จัดทำรายงาน ผลการติดตาม และประเมิน ผลแผนพัฒนา องค์การบริหาร ส่วนจังหวัด นราธิวาส อย่างน้อย ปีละ ๑ ครั้ง	๑. ทำให้ผู้บริหาร สามารถนำข้อมูล ไปใช้ในการพัฒนา การดำเนินงานของ องค์การบริหารส่วน จังหวัดนราธิวาส ให้เกิดประสิทธิภาพ ๒. ทำให้ทราบผล การดำเนินงานตาม แผนพัฒนาท้องถิ่น สามารถแก้ไขปัญหา และตอบสนองความ ต้องการของประชาชน ได้มากขึ้นเพียงใด และทราบถึงระดับ ความพึงพอใจของ ประชาชนและผู้เกี่ยวข้อง ต่อการดำเนินงาน ตามโครงการต่าง ๆ ขององค์การบริหาร ส่วนจังหวัดนราธิวาส	กองแผนฯ

ที่	โครงการ	วัตถุประสงค์	เป้าหมาย (ผลผลิตของโครงการ)	งบประมาณ					ตัวชี้วัด (KPI)	ผลที่คาดว่าจะได้รับ	หน่วยงาน รับผิดชอบหลัก
				๒๕๖๖ (บาท)	๒๕๖๗ (บาท)	๒๕๖๘ (บาท)	๒๕๖๙ (บาท)	๒๕๗๐ (บาท)			
๔	ศึกษาและฝึกอบรมเชิงปฏิบัติการของคณะกรรมการที่ปฏิบัติงานตามภารกิจขององค์การบริหารส่วนจังหวัดนราธิวาส	๑. เพื่อให้คณะกรรมการที่ปฏิบัติงานตามภารกิจขององค์การบริหารส่วนจังหวัดนราธิวาสได้ศึกษาดูงานและฝึกอบรมเชิงปฏิบัติการ ๒. เพื่อเป็นการส่งเสริมความรู้ความเข้าใจและมีวิสัยทัศน์ในการทำแผนพัฒนาท้องถิ่นที่สอดคล้องต่อปัญหาความต้องการของประชาชนในพื้นที่ ๓. เพื่อแลกเปลี่ยนความรู้ประสบการณ์ และสามารถนำความรู้ที่ได้รับมาปรับใช้ทำแผนพัฒนาท้องถิ่น ๔. เพื่อเพิ่มศักยภาพและประสิทธิภาพในการพัฒนางานขององค์การบริหารส่วนจังหวัดนราธิวาส ที่ตอบสนองต่อความต้องการของประชาชนในพื้นที่ ๕. เพื่อเป็นการสร้างความสัมพันธ์อันดีระหว่างกัน	๑. คณะกรรมการพัฒนาองค์การบริหารส่วนจังหวัดนราธิวาส ๒. คณะกรรมการสนับสนุนการจัดทำแผนพัฒนาองค์การบริหารส่วนจังหวัดนราธิวาส ๓. คณะกรรมการติดตามและประเมินผลแผนพัฒนาองค์การบริหารส่วนจังหวัดนราธิวาส ๔. สักส่วนประชาคมระดับจังหวัดสำหรับองค์การบริหารส่วนจังหวัดนราธิวาส ๕. เจ้าหน้าที่ผู้เกี่ยวข้อง	๒๕๐,๐๐๐	๒๕๐,๐๐๐	๒๕๐,๐๐๐	๒๕๐,๐๐๐	๒๕๐,๐๐๐	ผู้เข้าร่วมโครงการได้เรียนรู้แนวทางและกระบวนการขั้นตอนการจัดทำแผนพัฒนาท้องถิ่นเป็นไปในทิศทางเดียวกันตลอดจนมีความพึงพอใจในการเข้าร่วมโครงการฯ ในระดับมาก (โดยใช้แบบประเมินความพึงพอใจในการเข้าร่วมโครงการฯ เป็นเครื่องมือในการวัด)	เพิ่มพูนประสบการณ์ให้กับคณะกรรมการฯ และสามารถปฏิบัติงานตามภารกิจขององค์การบริหารส่วนจังหวัดนราธิวาสอย่างมีประสิทธิภาพ มีวิสัยทัศน์ ทักษะ และความรู้ที่ได้รับไปปรับใช้ในการพัฒนาท้องถิ่นได้อย่างถูกต้อง ตรงกับความต้องการของประชาชนในพื้นที่	กองแผนฯ

ที่	โครงการ	วัตถุประสงค์	เป้าหมาย (ผลผลิตของโครงการ)	งบประมาณ					ตัวชี้วัด (KPI)	ผลที่คาดว่าจะได้รับ	หน่วยงาน รับผิดชอบหลัก
				๒๕๖๖ (บาท)	๒๕๖๗ (บาท)	๒๕๖๘ (บาท)	๒๕๖๙ (บาท)	๒๕๗๐ (บาท)			
๕	อบรมความรู้พัฒนาศักยภาพการปฏิบัติงานผู้ตรวจสอบภายใน	๑. เพื่อให้มีการพัฒนาและปรับปรุงงานตรวจสอบภายในอย่างต่อเนื่องในอันที่จะทำให้การทำงานมีคุณภาพเป็นที่เชื่อถือและยอมรับของผู้บริหารและหน่วยรับตรวจ ๒. เพื่อพัฒนาเจ้าหน้าที่ให้มีศักยภาพมีความรู้ความสามารถในการนำไปปฏิบัติงานได้อย่างมีคุณภาพได้มาตรฐานเป็นที่ยอมรับต่อไป	ผู้ปฏิบัติหน้าที่ด้านการตรวจสอบภายในและผู้ที่เกี่ยวข้องขององค์กรปกครองส่วนท้องถิ่นในจังหวัดนราธิวาส จำนวน ๑๐๐ คน	-	๗๐,๐๐๐	-	-	-	เชิงปริมาณ จำนวนผู้เข้าร่วมอบรมตามโครงการ ๑๐๐ คน เชิงคุณภาพ ระดับความพึงพอใจของผู้เข้ารับอบรมต่อโครงการ ร้อยละ ๘๐	๑. ผู้ปฏิบัติหน้าที่ตรวจสอบภายในได้เรียนรู้และมีความเข้าใจเกี่ยวกับแนวทางการปฏิบัติงานให้เป็นไปตามมาตรฐานการตรวจสอบภายในและจริยธรรมของผู้ตรวจสอบภายในของส่วนราชการ ๒. ผู้ปฏิบัติหน้าที่ตรวจสอบภายในได้มีการพัฒนาและปรับปรุงงานในความรับผิดชอบอย่างต่อเนื่อง เพื่อให้ผลการทำงานมีประสิทธิภาพประสิทธิผลยิ่งขึ้น ๓. ผู้บริหารเกิดความมั่นใจในรายงานผลการตรวจสอบภายในของเจ้าหน้าที่ตรวจสอบภายในของเจ้าหน้าที่ตรวจสอบภายใน	หน่วยตรวจสอบฯ

ที่	โครงการ	วัตถุประสงค์	เป้าหมาย (ผลผลิตของโครงการ)	งบประมาณ					ตัวชี้วัด (KPI)	ผลที่คาดว่าจะได้รับ	หน่วยงาน รับผิดชอบหลัก
				๒๕๖๖ (บาท)	๒๕๖๗ (บาท)	๒๕๖๘ (บาท)	๒๕๖๙ (บาท)	๒๕๗๐ (บาท)			
										สามารถนำผลการ ตรวจสอบไปใช้ ประโยชน์ในการ ปรับปรุงเพื่อเพิ่ม ประสิทธิภาพและ ประสิทธิผลในการ บริหารงานให้สัมฤทธิ์ และสอดคล้องกับ นโยบายและเป้าหมาย ขององค์กร	
๖	อบรมเสริมสร้างคุณภาพ งานตรวจสอบภายใน สำหรับองค์กรปกครอง ส่วนท้องถิ่น	๑. เพื่อให้มีความรู้ ความ เข้าใจที่ถูกต้อง เกี่ยวกับ แนวทางปฏิบัติการประกัน และการปรับปรุงคุณภาพ งานตรวจสอบภายใน ๒. เพื่อให้มีการเรียนรู้ แนวปฏิบัติ ทักษะในการ ทำหน้าที่ผู้ตรวจสอบภายใน ได้อย่างมีคุณภาพและ มาตรฐาน	ผู้ปฏิบัติหน้าที่ด้านการ ตรวจสอบภายในและผู้ที่ สนใจขององค์กรปกครอง ส่วนท้องถิ่นในจังหวัด นราธิวาส จำนวน ๑๐๐ คน	-	-	-	๗๐,๐๐๐	-	เชิงปริมาณ จำนวนผู้เข้าร่วม อบรมตาม โครงการ ๑๐๐ คน เชิงคุณภาพ ระดับความ พึงพอใจของ ผู้เข้ารับอบรม ต่อโครงการ ร้อยละ ๘๐	๑. องค์กรปกครอง ส่วนท้องถิ่นได้รับ ผลการประเมินการ ประกันเป็นที่น่าพอใจ ๒. ผู้ปฏิบัติหน้าที่ ตรวจสอบภายใน ได้มีการพัฒนาและ ปรับปรุงงานในความ รับผิดชอบอย่าง ต่อเนื่อง เพื่อให้ผล การทำงานมีประสิทธิภาพ ภาพประสิทธิผลยิ่งขึ้น	หน่วยตรวจสอบฯ

ที่	โครงการ	วัตถุประสงค์	เป้าหมาย (ผลผลิตของโครงการ)	งบประมาณ					ตัวชี้วัด (KPI)	ผลที่คาดว่าจะได้รับ	หน่วยงาน รับผิดชอบหลัก
				๒๕๖๖ (บาท)	๒๕๖๗ (บาท)	๒๕๖๘ (บาท)	๒๕๖๙ (บาท)	๒๕๗๐ (บาท)			
๗	ฝึกอบรมหลักสูตร การพัฒนาทักษะประชุม สภาท้องถิ่นกับบทบาท สภาท้องถิ่น	๑. เพื่อให้ผู้เข้าร่วมอบรม มีการเรียนรู้และเข้าใจถึง หลักเกณฑ์ วิธีการ และ ขั้นตอนต่าง ๆ เกี่ยวกับการ ประชุมสภาท้องถิ่น อย่างถูกต้อง ๒. เพื่อให้ผู้เข้าร่วมอบรม ได้เพิ่มทักษะการบริหาร งบประมาณและการประชุม สภาท้องถิ่น ๓. เพื่อให้ผู้เข้าร่วมอบรม มีความเข้าใจเกี่ยวกับ กฎหมาย ระเบียบ หนังสือ สั่งการที่เกี่ยวข้องในการ ประชุมสภาท้องถิ่นอย่าง ถูกต้องและมีประสิทธิภาพ สูงสุด ๔. เพื่อให้ผู้เข้าร่วมอบรม มีการแลกเปลี่ยนเรียนรู้ ร่วมกันเกี่ยวกับการบริหาร ประชุมสภาท้องถิ่น	เชิงปริมาณ ดำเนินการฝึกอบรมให้แก่ ประธานสภาท้องถิ่น สมาชิก สภาท้องถิ่น เลขานุการสภา ท้องถิ่นและบุคลากรของ องค์กรปกครองส่วนท้องถิ่น ที่เกี่ยวข้องในเขตพื้นที่จังหวัด นราธิวาส จำนวน ๑ รุ่นๆ ละ ๑๐๐ คน เชิงคุณภาพ ผู้เข้าร่วมอบรมได้รับความรู้ ตามเนื้อหา โดยใช้เวลา เข้าร่วมอบรม ไม่ต่ำกว่า ร้อยละ ๘๐ ของเวลาอบรม ตามเกณฑ์ที่กำหนด และมี ระดับความพึงพอใจโดยรวม ไม่ต่ำกว่า ๓	๑๓๕,๐๐๐	๑๓๕,๐๐๐	๑๓๕,๐๐๐	๑๓๕,๐๐๐	๑๓๕,๐๐๐	เชิงคุณภาพ ผู้เข้าร่วมอบรม ได้รับความรู้ ตามเนื้อหา โดยใช้เวลา เข้าร่วมอบรม ไม่ต่ำกว่า ร้อยละ ๘๐ ของเวลาอบรม ตามเกณฑ์ ที่กำหนด และ มีระดับความ พึงพอใจ โดยรวม ไม่ต่ำกว่า ๓	๑. ผู้เข้าร่วมอบรม ได้เรียนรู้เนื้อหาสาระ สำคัญและตระหนักถึง บทบาทหน้าที่ของ ตนเองได้อย่างถูกต้อง ครบถ้วน อันจะ สามารถบริหารได้ อย่างมีประสิทธิภาพ สูงสุด ๒. ผู้เข้าร่วมอบรม มีทักษะการบริหาร งบประมาณและการ ประชุมสภาท้องถิ่น เพิ่มมากขึ้น	กองกิจการสภาฯ
รวม	๗ โครงการ	-	-	๑,๑๘๕,๐๐๐	๑,๒๕๕,๐๐๐	๑,๑๘๕,๐๐๐	๑,๒๕๕,๐๐๐	๑,๑๘๕,๐๐๐	-	-	-

๒. บัญชีโครงการพัฒนาท้องถิ่น

แบบ ผ.๐๒

รายละเอียดโครงการพัฒนา
แผนพัฒนาท้องถิ่น (พ.ศ. ๒๕๖๖ - ๒๕๗๐)
องค์การบริหารส่วนจังหวัดนราธิวาส

ก. ประเด็นการพัฒนาจังหวัดที่ ๔ พัฒนาและยกระดับคุณภาพชีวิตของประชาชนและแก้ไขปัญหาความยากจนเพื่อลดความเหลื่อมล้ำ

ข. ยุทธศาสตร์การพัฒนาขององค์กรปกครองส่วนท้องถิ่นในเขตจังหวัดนราธิวาส

๗. ยุทธศาสตร์การพัฒนาด้านการบริหารจัดการตามหลักธรรมาภิบาล

๗.๓ แผนงานการศึกษา

ที่	โครงการ	วัตถุประสงค์	เป้าหมาย (ผลผลิตของโครงการ)	งบประมาณ					ตัวชี้วัด (KPI)	ผลที่คาดว่าจะได้รับ	หน่วยงาน รับผิดชอบหลัก
				๒๕๖๖ (บาท)	๒๕๖๗ (บาท)	๒๕๖๘ (บาท)	๒๕๖๙ (บาท)	๒๕๗๐ (บาท)			
๑	จัดประชุมสัมมนา คณะกรรมการประสาน แผนพัฒนาการศึกษา ขององค์กรปกครอง ส่วนท้องถิ่น ในเขต จังหวัดนราธิวาส	๑. เพื่อซักซ้อมแนวทาง และกระบวนการขั้นตอน จัดทำแผนพัฒนาการศึกษา ขององค์กรปกครองส่วนท้องถิ่น ในเขตจังหวัดนราธิวาส ๒. เพื่อให้องค์กรปกครอง ส่วนท้องถิ่นในจังหวัด นราธิวาส ได้กำหนดแนวทาง การจัดทำแผนพัฒนาการศึกษา ในทิศทางเดียวกัน อีกทั้งเป็น การประสาน รวบรวมข้อมูล ให้คำปรึกษา แนะนำเกี่ยวกับ การจัดแผนพัฒนาการศึกษา แก่บุคลากรทางการศึกษาของ องค์กรปกครองส่วนท้องถิ่น	๑. ผู้บริหารองค์กรปกครอง ส่วนท้องถิ่น ๒. บุคลากรทางการศึกษา ๓. หัวหน้าส่วนราชการและ เจ้าหน้าที่ อบจ.นราธิวาส	๓๐๐,๐๐๐	๓๐๐,๐๐๐	๓๐๐,๐๐๐	๓๐๐,๐๐๐	๓๐๐,๐๐๐	เชิงปริมาณ ผู้บริหาร องค์กร ปกครอง ส่วนท้องถิ่น บุคลากรทาง การศึกษา หัวหน้าส่วน ราชการและ เจ้าหน้าที่ อบจ.นราธิวาส ที่เกี่ยวข้อง เข้าร่วม โครงการฯ	๑. องค์กรปกครอง ส่วนท้องถิ่นในจังหวัด นราธิวาส มีแนวทาง และกระบวนการ ขั้นตอนจัดทำแผน พัฒนาการศึกษา ขององค์กรปกครอง ส่วนท้องถิ่น ๒. องค์กรปกครอง ส่วนท้องถิ่นในจังหวัด นราธิวาส มีแผน พัฒนาการศึกษา ในทิศทางเดียวกัน	กองการศึกษาฯ

ที่	โครงการ	วัตถุประสงค์	เป้าหมาย (ผลผลิตของโครงการ)	งบประมาณ					ตัวชี้วัด (KPI)	ผลที่คาดว่าจะได้รับ	หน่วยงาน รับผิดชอบหลัก
				๒๕๖๖ (บาท)	๒๕๖๗ (บาท)	๒๕๖๘ (บาท)	๒๕๖๙ (บาท)	๒๕๗๐ (บาท)			
									จำนวน ๒๑๐ คน <u>เชิงคุณภาพ</u> ผู้เข้าร่วม โครงการ ได้เรียนรู้ แนวทาง และ กระบวนการ ขั้นตอนจัดทำ แผนพัฒนา การศึกษาของ องค์กรปกครอง ส่วนท้องถิ่น และประสาน กำหนดแนวทาง การจัดทำแผน พัฒนาการ ศึกษาของ องค์กรปกครอง ส่วนท้องถิ่น เป็นไปในทิศ ทางเดียวกัน ตลอดจน มีความพึงพอใจ		

ที่	โครงการ	วัตถุประสงค์	เป้าหมาย (ผลผลิตของโครงการ)	งบประมาณ					ตัวชี้วัด (KPI)	ผลที่คาดว่าจะได้รับ	หน่วยงาน รับผิดชอบหลัก
				๒๕๖๖ (บาท)	๒๕๖๗ (บาท)	๒๕๖๘ (บาท)	๒๕๖๙ (บาท)	๒๕๗๐ (บาท)			
									ในการเข้าร่วม โครงการฯ ในระดับมาก (โดยใช้แบบ ประเมินความ พึงพอใจในการ เข้าร่วม โครงการฯ เป็นเครื่องมือ ในการวัด)		
รวม	๑ โครงการ	-	-	๓๐๐,๐๐๐	๓๐๐,๐๐๐	๓๐๐,๐๐๐	๓๐๐,๐๐๐	๓๐๐,๐๐๐	-	-	-

๒. บัญชีโครงการพัฒนาท้องถิ่น

แบบ ผ.๐๒

รายละเอียดโครงการพัฒนา
แผนพัฒนาท้องถิ่น (พ.ศ. ๒๕๖๖ - ๒๕๗๐)
องค์การบริหารส่วนจังหวัดนราธิวาส

- ก. ประเด็นการพัฒนาจังหวัดที่ ๔ พัฒนาและยกระดับคุณภาพชีวิตของประชาชนและแก้ไขปัญหาความยากจนเพื่อลดความเหลื่อมล้ำ
- ข. ยุทธศาสตร์การพัฒนาขององค์กรปกครองส่วนท้องถิ่นในเขตจังหวัดนราธิวาส
๗. ยุทธศาสตร์การพัฒนาด้านการบริหารจัดการตามหลักธรรมาภิบาล
- ๗.๗ แผนงานสร้างความเข้มแข็งของชุมชน

ที่	โครงการ	วัตถุประสงค์	เป้าหมาย (ผลผลิตของโครงการ)	งบประมาณ					ตัวชี้วัด (KPI)	ผลที่คาดว่าจะได้รับ	หน่วยงาน รับผิดชอบหลัก
				๒๕๖๖ (บาท)	๒๕๖๗ (บาท)	๒๕๖๘ (บาท)	๒๕๖๙ (บาท)	๒๕๗๐ (บาท)			
๑	องค์การบริหารส่วน จังหวัดนราธิวาส เคลื่อนที่พบประชาชน	๑. เพื่อส่งเสริมการให้บริการ ประชาชนในเชิงรุกลักษณะ การจัดหน่วยงานเคลื่อนที่ เพิ่มช่องทางในการให้บริการ ประชาชนสามารถเข้าถึงการ บริการขององค์การบริหาร ส่วนจังหวัดนราธิวาสได้อย่าง ครอบคลุมทุกพื้นที่ ๒. เพื่อรับทราบปัญหาความ เดือดร้อน และความต้องการ ของประชาชนในพื้นที่ ๓. เพื่อประชาสัมพันธ์และ เผยแพร่ข้อมูลข่าวสาร ผลการดำเนินงานของ องค์การบริหารส่วนจังหวัด	การจัดโครงการองค์การ บริหารส่วนจังหวัดนราธิวาส เคลื่อนที่พบประชาชน ประจำ ปีงบประมาณ พ.ศ. ๒๕๖๕ ในพื้นที่ ๑๓ อำเภอ จังหวัด นราธิวาส	๕๐๐,๐๐๐	๕๐๐,๐๐๐	๕๐๐,๐๐๐	๕๐๐,๐๐๐	๕๐๐,๐๐๐	เชิงปริมาณ -การจัดกิจกรรม โครงการองค์การ บริหารส่วน จังหวัดนราธิวาส เคลื่อนที่พบ ประชาชน ในพื้นที่ ๑๓ อำเภอ ของจังหวัด นราธิวาส	๑. ประชาชนทุกอำเภอ ในพื้นที่จังหวัดนราธิวาส เข้าถึงการบริการของ องค์การบริหารส่วน จังหวัดนราธิวาส ได้อย่างสะดวก ลดขั้นตอนและภาระ ต่าง ๆ ของประชาชน ในการมาติดต่อราชการ ๒. การดำเนินงานของ องค์การบริหารส่วน จังหวัดนราธิวาส มีประสิทธิภาพสามารถ แก้ไขปัญหาและตอบ สนองความต้องการ	สำนักปลัดฯ

ที่	โครงการ	วัตถุประสงค์	เป้าหมาย (ผลผลิตของโครงการ)	งบประมาณ					ตัวชี้วัด (KPI)	ผลที่คาดว่าจะได้รับ	หน่วยงาน รับผิดชอบหลัก
				๒๕๖๖ (บาท)	๒๕๖๗ (บาท)	๒๕๖๘ (บาท)	๒๕๖๙ (บาท)	๒๕๗๐ (บาท)			
		นราธิวาสให้ประชาชนได้ รับทราบ ๔. เพื่อให้ประชาชนในทุก พื้นที่ได้มีส่วนร่วมในกิจกรรม ต่าง ๆ ขององค์การบริหาร ส่วนจังหวัดนราธิวาส เกิดความโปร่งใสในการ บริหารงาน							เชิงคุณภาพ ประเมินความ พึงพอใจของ ประชาชน ที่เข้าร่วม โครงการฯ	ของประชาชนได้อย่าง แท้จริง ๓. สามารถประชาสัมพันธ์ ผลการดำเนินงานของ องค์การบริหารส่วน จังหวัดนราธิวาส ให้ประชาชนได้รับ ทราบเกิดความเข้าใจ และทัศนคติที่ดีต่อกัน ๔. ประชาชนในทุก พื้นที่ได้เข้ามามีส่วน ร่วมในการดำเนินงาน ขององค์การบริหาร ส่วนจังหวัด	
รวม	๑ โครงการ	-	-	๕๐๐,๐๐๐	๕๐๐,๐๐๐	๕๐๐,๐๐๐	๕๐๐,๐๐๐	๕๐๐,๐๐๐	-	-	-

บัญชีครุภัณฑ์ (แบบ ผ. ๐๓)

บัญชีครุภัณฑ์

แผนพัฒนาท้องถิ่น (พ.ศ. ๒๕๖๖ - ๒๕๗๐)

องค์การบริหารส่วนจังหวัดนราธิวาส

แบบ ผ.๐๓

ที่	แผนงาน	หมวด	ประเภท	เป้าหมาย (ผลผลิตของครุภัณฑ์)	งบประมาณ					หน่วยงาน รับผิดชอบหลัก
					๒๕๖๖ (บาท)	๒๕๖๗ (บาท)	๒๕๖๘ (บาท)	๒๕๖๙ (บาท)	๒๕๗๐ (บาท)	
๑	สร้างความเข้มแข็งของชุมชน	ค่าครุภัณฑ์	ครุภัณฑ์การเกษตร	จัดซื้อรถเกี่ยวข้าวให้บริการ สาธารณะแก่เกษตรกร เพื่อลดต้นทุนการผลิตให้กับ เกษตรกรทุกครัวเรือนในจังหวัด นราธิวาส ตามโครงการองค์การ บริหารส่วนจังหวัดนราธิวาส ร่วมใจจัดซื้อรถเกี่ยวข้าวให้ บริการสาธารณะแก่เกษตรกร เพื่อลดต้นทุนการผลิตให้กับ เกษตรกรทุกครัวเรือนในจังหวัด นราธิวาส	๒,๐๐๐,๐๐๐	-	-	-	-	สำนักปลัดฯ
รวม	๑ โครงการ	-	-	-	๒,๐๐๐,๐๐๐	-	-	-	-	

ส่วนที่ ๔

การติดตามและประเมินผล

ส่วนที่ ๔

การติดตามและประเมินผล

ตามพระราชบัญญัติกำหนดแผนและขั้นตอนการกระจายอำนาจให้แก่องค์กรปกครองส่วนท้องถิ่น พ.ศ. ๒๕๔๒ ได้กำหนดให้องค์กรปกครองส่วนท้องถิ่น มีอำนาจและหน้าที่ในการจัดทำแผนพัฒนาท้องถิ่นของตนเอง โดยในการจัดทำแผนพัฒนาขององค์กรปกครองส่วนท้องถิ่นนั้น จะต้องดำเนินการตามระเบียบกระทรวงมหาดไทย ว่าด้วยการจัดทำแผนพัฒนาขององค์กรปกครองส่วนท้องถิ่น พ.ศ. ๒๕๔๘ และที่แก้ไขเพิ่มเติมถึง (ฉบับที่ ๓) พ.ศ. ๒๕๖๑ ทั้งนี้ แผนพัฒนาท้องถิ่นจะต้องสอดคล้องกับแผนพัฒนาจังหวัด ยุทธศาสตร์การพัฒนาขององค์กรปกครองส่วนท้องถิ่นในเขตจังหวัด แผนพัฒนาอำเภอ แผนพัฒนาตำบล แผนพัฒนาหมู่บ้านหรือแผนชุมชน อันมีลักษณะเป็นการกำหนดรายละเอียดแผนงาน ดังนั้น จึงต้องมีการกำหนดยุทธศาสตร์การพัฒนาขององค์กรปกครองส่วนท้องถิ่นในเขตจังหวัดขึ้น ตามกระบวนการพิจารณาจากประชาคมท้องถิ่นระดับจังหวัด ร่วมกับคณะกรรมการพัฒนาองค์การบริหารส่วนจังหวัด คณะกรรมการประสานแผนพัฒนาท้องถิ่นระดับจังหวัด ผู้แทนองค์กรปกครองส่วนท้องถิ่นในเขตจังหวัด ร่วมกันจัดทำ ทบทวน หรือเปลี่ยนแปลงยุทธศาสตร์การพัฒนาขององค์กรปกครองส่วนท้องถิ่นในเขตจังหวัด เพื่อให้การจัดทำแผนพัฒนาขององค์กรปกครองส่วนท้องถิ่นเกิดประสิทธิภาพ ประสิทธิผล โดยนำยุทธศาสตร์การพัฒนาขององค์กรปกครองส่วนท้องถิ่นในเขตจังหวัดไปใช้เป็นแนวทางในการจัดทำแผนพัฒนาท้องถิ่นของตนเองได้ต่อไป และเพื่อให้สามารถบูรณาการกับแผนพัฒนาจังหวัด แผนปฏิบัติการประจำปีของจังหวัดและตอบสนองความต้องการของประชาชนอันจะนำไปสู่การจัดทำงบประมาณที่มีประสิทธิภาพ เกิดประโยชน์สูงสุด ต่อประชาชนในท้องถิ่น ดังนั้น องค์กรปกครองส่วนท้องถิ่น จึงต้องกำหนดยุทธศาสตร์การพัฒนาขององค์กรปกครองส่วนท้องถิ่นให้สอดคล้องกับยุทธศาสตร์การพัฒนาขององค์กรปกครองส่วนท้องถิ่น ในเขตจังหวัด แผนพัฒนาจังหวัด กลุ่มจังหวัด แผนพัฒนาภาค แผนพัฒนาเศรษฐกิจและสังคมแห่งชาติ แผนยุทธศาสตร์ชาติ ๒๐ ปี ไทยแลนด์ ๔.๐

ในการจัดทำแผนพัฒนาท้องถิ่น (พ.ศ. ๒๕๖๖ - ๒๕๗๐) องค์กรปกครองส่วนท้องถิ่นต้องดำเนินการติดตามและประเมินผลยุทธศาสตร์/โครงการ เพื่อความสอดคล้องแผนพัฒนาท้องถิ่นขององค์กรปกครองส่วนท้องถิ่น ตามระเบียบกระทรวงมหาดไทย ว่าด้วยการจัดทำแผนขององค์กรปกครองส่วนท้องถิ่น พ.ศ. ๒๕๔๘ และที่แก้ไขเพิ่มเติมถึง (ฉบับที่ ๓) พ.ศ. ๒๕๖๑ โดยคณะกรรมการติดตามและประเมินผลแผนพัฒนาท้องถิ่น จะต้องดำเนินการให้คะแนนตามเกณฑ์ที่กำหนดไว้ ซึ่งเป็นส่วนหนึ่งของการติดตามและประเมินผลแผนพัฒนา โดยดำเนินการให้แล้วเสร็จภายในหกสิบวันนับแต่วันที่ประกาศใช้งบประมาณรายจ่าย รายละเอียดแนวทางการพิจารณาตามหนังสือกระทรวงมหาดไทย ด่วนที่สุด ที่ มท ๐๘๑๐.๓/ว ๗๔๖๗ ลงวันที่ ๑๔ ธันวาคม ๒๕๖๓ เรื่อง แนวทางการจัดทำแผนพัฒนาขององค์กรปกครองส่วนท้องถิ่น (พ.ศ. ๒๕๖๖ - ๒๕๗๐)

๔.๑ การติดตามและประเมินผลยุทธศาสตร์

แนวทางการพิจารณาการติดตามและประเมินผลยุทธศาสตร์
เพื่อความสอดคล้องแผนพัฒนาท้องถิ่นขององค์กรปกครองส่วนท้องถิ่น

ประเด็นการพิจารณา	รายละเอียดหลักเกณฑ์	คะแนน เต็ม	คะแนนที่ ได้
๑. ข้อมูลสภาพทั่วไป และข้อมูลพื้นฐานของ องค์กรปกครองส่วน ท้องถิ่น	ควรประกอบด้วยข้อมูลดังนี้ (๑) ข้อมูลเกี่ยวกับด้านกายภาพ เช่น ที่ตั้งของหมู่บ้าน/ชุมชน/ตำบล ลักษณะภูมิประเทศ ลักษณะภูมิอากาศ ลักษณะของที่ดิน ลักษณะของ แหล่งน้ำ ลักษณะของป่าไม้ ฯลฯ ด้านการเมือง/การปกครอง เช่น เขตการปกครองการเลือกตั้ง ฯลฯ	๒๐ (๓)	
	(๒) ข้อมูลเกี่ยวกับด้านการเมือง/การปกครอง เช่น เขตการปกครอง การเลือกตั้ง ฯลฯ ประชากร เช่น ข้อมูลเกี่ยวกับจำนวนประชากรและ ช่วงอายุและจำนวนประชากร ฯลฯ	(๒)	
	(๓) ข้อมูลเกี่ยวกับสภาพทางสังคม เช่น การศึกษา สาธารณสุข อาชญากรรม ยาเสพติด การสังคมสงเคราะห์	(๒)	
	(๔) ข้อมูลเกี่ยวกับระบบบริหารพื้นฐาน เช่น การคมนาคมขนส่ง การไฟฟ้า การประปา โทรศัพท์ ฯลฯ	(๒)	
	(๕) ข้อมูลเกี่ยวกับระบบเศรษฐกิจ เช่น การเกษตร การประมง การประมงสัตว์ การบริการ การท่องเที่ยว อุตสาหกรรม การพาณิชย์/ กลุ่มอาชีพแรงงาน ฯลฯ	(๒)	
	(๖) ข้อมูลเกี่ยวกับศาสนา ประเพณี วัฒนธรรม เช่น การนับถือศาสนา ประเพณี และงานประจำปี ภูมิปัญญาท้องถิ่น ภาษาท้องถิ่น สินค้า พื้นเมือง และของที่ระลึก ฯลฯ และอื่นๆ	(๒)	
	(๗) ข้อมูลเกี่ยวกับทรัพยากรธรรมชาติ เช่น น้ำ ป่าไม้ ภูเขา คุณภาพ ของทรัพยากรธรรมชาติ ฯลฯ	(๒)	
	(๘) การสำรวจและจัดเก็บข้อมูลเพื่อการจัดทำแผนพัฒนาท้องถิ่นหรือ การใช้ข้อมูล จปฐ.	(๒)	
	(๙) การประชุมประชาคมท้องถิ่น รูปแบบ วิธีการ และการดำเนินการ ประชุมประชาคมท้องถิ่นโดยใช้กระบวนการร่วมคิด ร่วมทำ ร่วมตัดสินใจ ร่วมตรวจสอบ ร่วมรับประโยชน์ ร่วมแก้ไขปัญหา ปรึกษาหารือ แลกเปลี่ยนเรียนรู้ เพื่อแก้ไขปัญหาสำหรับการพัฒนา ท้องถิ่นตามอำนาจหน้าที่ขององค์กรปกครองส่วนท้องถิ่น	(๓)	
๒. การวิเคราะห์ สภาพการณ์และ ศักยภาพ	ควรประกอบด้วยข้อมูลดังนี้ (๑) การวิเคราะห์ที่ครอบคลุมความเชื่อมโยง ความสอดคล้องยุทธศาสตร์ จังหวัด ยุทธศาสตร์การพัฒนาขององค์กรปกครองส่วนท้องถิ่นในเขต จังหวัด ยุทธศาสตร์ขององค์กรปกครองส่วนท้องถิ่น นโยบายของ ผู้บริหารท้องถิ่น รวมถึงความเชื่อมโยงแผนยุทธศาสตร์ชาติ ๒๐ ปี แผนพัฒนาเศรษฐกิจและสังคมแห่งชาติ และ Thailand ๔.๐	๒๐ (๕)	
	(๒) การวิเคราะห์การใช้ผังเมืองรวมหรือผังเมืองเฉพาะและการบังคับใช้ ผลของการบังคับใช้ สภาพการณ์ที่เกิดขึ้นต่อการพัฒนาท้องถิ่น	(๓)	
	(๓) การวิเคราะห์ทางสังคม เช่น ด้านแรงงาน การศึกษา สาธารณสุข ความยากจน อาชญากรรม ปัญหายาเสพติด เทคโนโลยี จารีต ประเพณี วัฒนธรรม ภูมิปัญญาท้องถิ่น เป็นต้น	(๓)	
	(๔) การวิเคราะห์ทางเศรษฐกิจ ข้อมูลด้านรายได้ครัวเรือน การส่งเสริม อาชีพ กลุ่มอาชีพ กลุ่มทางสังคม การพัฒนาอาชีพและกลุ่มต่าง ๆ สภาพทางเศรษฐกิจและความเป็นอยู่ทั่วไป เป็นต้น	(๓)	

ประเด็นการพิจารณา	รายละเอียดหลักเกณฑ์	คะแนนเต็ม	คะแนนที่ได้
	(๕) การวิเคราะห์สิ่งแวดล้อม พื้นที่สีเขียว ธรรมชาติต่าง ๆ ทางภูมิศาสตร์ กระบวนการหรือสิ่งที่เกิดขึ้น การประดิษฐ์ที่มีผลต่อสิ่งแวดล้อมและการพัฒนา	(๓)	
	(๖) ผลการวิเคราะห์ศักยภาพเพื่อประเมินสถานภาพการพัฒนาในปัจจุบันและโอกาสการพัฒนาในอนาคตของท้องถิ่น ด้วยเทคนิค SWOT Analysis ที่อาจส่งผลต่อการดำเนินงานได้แก่ S-strength (จุดแข็ง) W-Weakness (จุดอ่อน) O-Opportunity (โอกาส) และ T-Threat (อุปสรรค)	(๓)	
๓.ยุทธศาสตร์ ๓.๑ ยุทธศาสตร์องค์กรปกครองส่วนท้องถิ่น	ควรประกอบด้วยข้อมูลดังนี้ สอดคล้องกับสภาพสังคม เศรษฐกิจสิ่งแวดล้อมของท้องถิ่น ประเด็นปัญหาการพัฒนาและแนวทางการพัฒนาที่สอดคล้องกับยุทธศาสตร์ขององค์กรปกครองส่วนท้องถิ่น และเชื่อมโยงหลักปรัชญาเศรษฐกิจพอเพียงของชาติ ๒๐ ปี แผนพัฒนาเศรษฐกิจและสังคมแห่งชาติ และ Thailand ๔.๐	๒๐ (๑๐)	
๓.๒ ยุทธศาสตร์ขององค์กรปกครองส่วนท้องถิ่นในเขตจังหวัด	สอดคล้องและเชื่อมโยงกับสภาพสังคม เศรษฐกิจ สิ่งแวดล้อมของท้องถิ่น และยุทธศาสตร์จังหวัด และเชื่อมโยงหลักปรัชญาเศรษฐกิจพอเพียงของชาติ ๒๐ ปี แผนพัฒนาเศรษฐกิจและสังคมแห่งชาติและ Thailand ๔.๐	(๑๐)	
๓.๓ ยุทธศาสตร์จังหวัด	สอดคล้องกับแผนพัฒนาภูมิภาคจังหวัด ยุทธศาสตร์พัฒนาภาค แผนพัฒนาเศรษฐกิจและสังคมแห่งชาติ แผนการบริหารราชการแผ่นดิน นโยบาย/ยุทธศาสตร์ คสช. และนโยบายรัฐบาล หลักปรัชญาเศรษฐกิจพอเพียงของชาติ ๒๐ ปี และ Thailand ๔.๐	(๑๐)	
๓.๔ วิสัยทัศน์	วิสัยทัศน์ ซึ่งมีลักษณะแสดงสถานภาพที่องค์กรปกครองส่วนท้องถิ่นต้องการจะเป็นหรือบรรลุถึงอนาคตอย่างชัดเจน สอดคล้องกับโอกาสและศักยภาพที่เป็นลักษณะเฉพาะขององค์กรปกครองส่วนท้องถิ่นและสัมพันธ์กับโครงการพัฒนา	(๕)	
๓.๕ กลยุทธ์	แสดงให้เห็นช่องทาง วิธีการ การกิจหรือสิ่งที่ต้องทำตามอำนาจหน้าที่ขององค์กรปกครองส่วนท้องถิ่นที่จะนำไปสู่การบรรลุวิสัยทัศน์ หรือแสดงให้เห็นถึงความชัดเจนในสิ่งที่จะดำเนินการให้บรรลุวิสัยทัศน์นั้น	(๕)	
๓.๖ เป้าประสงค์ของแต่ละประเด็นกลยุทธ์	เป้าหมายของแต่ละประเด็นกลยุทธ์มีความสอดคล้องและสนับสนุนต่อกลยุทธ์ที่เกิดขึ้น มุ่งหมายสิ่งหนึ่งสิ่งใดที่ชัดเจน	(๕)	
๓.๗ จุดยืนทางยุทธศาสตร์ (Positioning)	ความมุ่งมั่นอันแน่วแน่ในการวางแผนพัฒนาท้องถิ่น เพื่อให้บรรลุวิสัยทัศน์ขององค์กรปกครองส่วนท้องถิ่น ซึ่งเกิดจากศักยภาพของพื้นที่จริง ที่จะนำไปสู่ผลสำเร็จทางยุทธศาสตร์	(๕)	
๓.๘ แผนงาน	แผนงานหรือจุดมุ่งหมายเพื่อการพัฒนาในอนาคต กำหนดจุดมุ่งหมายในเรื่องใดเรื่องหนึ่งหรือแผนงานที่เกิดจากเป้าประสงค์ ตัวชี้วัดค่าเป้าหมาย กลยุทธ์ จุดยืนทางยุทธศาสตร์ขององค์กรปกครองส่วนท้องถิ่นที่มีความชัดเจน นำไปสู่การทำโครงการพัฒนาท้องถิ่นในแผนพัฒนาท้องถิ่น โดยระบุแผนงานและความเชื่อมโยงดังกล่าว	(๕)	
๓.๙ ความเชื่อมโยงของยุทธศาสตร์ในภาพรวม	ความเชื่อมโยงองค์รวมที่นำไปสู่การพัฒนาท้องถิ่นที่เกิดผลผลิต/โครงการจากแผนยุทธศาสตร์ชาติ ๒๐ ปี แผนพัฒนาเศรษฐกิจและสังคมแห่งชาติ ฉบับที่ ๑๒ Thailand ๔.๐ แผนพัฒนาภาค/แผนพัฒนาภูมิภาคจังหวัด/แผนพัฒนาจังหวัดยุทธศาสตร์การพัฒนาขององค์กรปกครองส่วนท้องถิ่นในเขตจังหวัด และยุทธศาสตร์ขององค์กรปกครองส่วนท้องถิ่น	(๕)	
รวมคะแนน		๑๐๐	

สรุปคะแนนจากการให้คะแนนของคณะกรรมการติดตามและประเมินผลแผนพัฒนาองค์การบริหารส่วนจังหวัดนราธิวาส รอบปีงบประมาณที่ผ่านมา สำหรับการติดตามและประเมินผลยุทธศาสตร์ เพื่อความสอดคล้องแผนพัฒนาท้องถิ่นขององค์กรปกครองส่วนท้องถิ่น ผลการประเมินยุทธศาสตร์ ได้รับคะแนนเฉลี่ย ๘๙.๗๑ ผลการประเมินปรากฏ ดังนี้

ประเด็นการพิจารณา	คะแนน	คะแนนที่ได้
๑.ข้อมูลสภาพทั่วไปและข้อมูลพื้นฐานขององค์กรปกครองส่วนท้องถิ่น	๒๐	๑๘.๑๗
๒.การวิเคราะห์สถานการณ์และศักยภาพ	๒๐	๑๔.๔๔
๓.ยุทธศาสตร์ประกอบด้วย	๖๐	
๓.๑ ยุทธศาสตร์ขององค์กรปกครองส่วนท้องถิ่น	(๑๐)	๙.๐๖
๓.๒ ยุทธศาสตร์ขององค์กรปกครองส่วนท้องถิ่น	(๑๐)	๘.๙๔
๓.๓ ยุทธศาสตร์จังหวัด	(๑๐)	๘.๘๓
๓.๔ วิสัยทัศน์	(๕)	๔.๓๓
๓.๕ กลยุทธ์	(๕)	๔.๕๐
๓.๖ เป้าประสงค์ของแต่ละประเด็นกลยุทธ์	(๕)	๔.๓๖
๓.๗ จุดยืนทางยุทธศาสตร์	(๕)	๔.๘๓
๓.๘ แผนงาน	(๕)	๔.๖๑
๓.๙ ความเชื่อมโยงของยุทธศาสตร์ในภาพรวม	(๕)	๔.๖๑
รวมคะแนน	๑๐๐	๘๙.๗๑

๔.๒ การติดตามและประเมินผลโครงการขององค์กรปกครองส่วนท้องถิ่น

แนวทางการพิจารณาการติดตามและประเมินผลโครงการ
เพื่อความสอดคล้องแผนพัฒนาท้องถิ่นขององค์กรปกครองส่วนท้องถิ่น

ประเด็นการพิจารณา	รายละเอียดหลักเกณฑ์	คะแนนเต็ม	คะแนนที่ได้
๑. การสรุปสถานการณ์การพัฒนา	เป็นการวิเคราะห์กรอบการจัดทำยุทธศาสตร์ขององค์กรปกครองส่วนท้องถิ่น (ใช้การวิเคราะห์ SWOT Analysis/Demand (Demand Analysis)/Global Demand และ Trend ปัจจุบันและสถานการณ์การเปลี่ยนแปลงที่มีผลต่อการพัฒนา อย่างน้อยต้องประกอบด้วย การวิเคราะห์ศักยภาพด้านเศรษฐกิจ, ด้านสังคม, ด้านทรัพยากรธรรมชาติและสิ่งแวดล้อม)	๑๐	
๒. การประเมินผลการนำแผนพัฒนาท้องถิ่นไปปฏิบัติในเชิงปริมาณ	๑) การควบคุมที่มีตัวเลขต่าง ๆ เพื่อนำมาใช้วัดผลในเชิงปริมาณ เช่น การวัดจำนวนโครงการ กิจกรรม งานต่าง ๆ ก็คือผลผลิตนั้นเองว่า เป็นไปตามที่ตั้งเป้าหมายเอาไว้หรือไม่ จำนวนที่ดำเนินการจริงตามที่ได้กำหนดไว้เท่าไร จำนวนที่ไม่สามารถดำเนินการได้มีจำนวนเท่าไร สามารถอธิบายได้ตามหลักประสิทธิภาพ (Efficiency) ของการพัฒนาท้องถิ่นตามอำนาจหน้าที่ที่กำหนดไว้ ๒) วิเคราะห์ผลกระทบ/สิ่งที่กระทบ (Impact) โครงการที่ดำเนินการในเชิงปริมาณ (Qualitative)	๑๐	*

ประเด็นการพิจารณา	รายละเอียดหลักเกณฑ์	คะแนนเต็ม	คะแนนที่ได้
๓. การประเมินผลการนำแผนพัฒนาท้องถิ่นไปปฏิบัติในเชิงคุณภาพ	<p>๑) การประเมินประสิทธิผลของแผนพัฒนาในเชิงคุณภาพคือการนำเอาเทคนิคมาใช้เพื่อวัดค่าภารกิจ โครงการ กิจกรรม งานต่าง ๆ ที่ดำเนินการในพื้นที่นั้นๆ ตรงต่อความต้องการของประชาชนหรือไม่ และเป็นไปตามอำนาจหน้าที่หรือไม่ ประชาชนพึงพอใจหรือไม่ สิ่งของวัสดุ ครุภัณฑ์ การดำเนินการต่าง ๆ มีสภาพหรือลักษณะถูกต้องครบถ้วน สามารถใช้การได้ตามวัตถุประสงค์หรือไม่ ซึ่งเป็นไปตามหลักประสิทธิผล (Effectiveness) ผลการปฏิบัติราชการตามที่บรรลุวัตถุประสงค์ และเป้าหมายของแผนปฏิบัติราชการตามที่ได้รับงบประมาณมาดำเนินการรวมถึงสามารถเทียบเคียงกับส่วนราชการหรือหน่วยงาน</p> <p>๒) วิเคราะห์ผลกระทบ/สิ่งที่กระทบ (Impact) โครงการที่ดำเนินการในเชิงคุณภาพ (Qualitative)</p>	๑๐	
๔. แผนงานและยุทธศาสตร์การพัฒนา	<p>๑) วิเคราะห์แผนงาน งาน ที่เกิดจากด้านต่างๆ มีความสอดคล้องกับยุทธศาสตร์ขององค์กรปกครองส่วนท้องถิ่นในมิติต่าง ๆ จนนำไปสู่การจัดทำโครงการพัฒนาท้องถิ่นโดยใช้ SWOT Analysis/Demand (Demand Analysis)/Global Demand/Trend หรือหลักการบูรณาการ (Integration) กับองค์กรปกครองส่วนท้องถิ่นที่มีพื้นที่ติดต่อกัน</p> <p>๒) วิเคราะห์แผนงาน งาน ที่เกิดจากด้านต่าง ๆ ที่สอดคล้องกับการแก้ไขปัญหาความยากจน หลักปรัชชารัฐ</p>	๑๐	
๕. โครงการพัฒนา ๕.๑ ความชัดเจนของชื่อโครงการ	<p>ควรประกอบด้วยข้อมูลดังนี้</p> <p>เป็นโครงการที่มีวัตถุประสงค์สนองต่อยุทธศาสตร์การพัฒนาขององค์กรปกครองส่วนท้องถิ่นและดำเนินการเพื่อให้การพัฒนาบรรลุตามวิสัยทัศน์ขององค์กรปกครองส่วนท้องถิ่นที่กำหนดไว้ ชื่อโครงการมีความชัดเจนมุ่งไปเรื่องใดเรื่องหนึ่ง อ่านแล้วเข้าใจได้ว่าจะพัฒนาอะไรในอนาคต</p>	๖๐ (๕)	
๕.๒ กำหนดวัตถุประสงค์สอดคล้องกับโครงการ	<p>มีวัตถุประสงค์ชัดเจน (clear objective) โครงการต้องกำหนดวัตถุประสงค์สอดคล้องกับความเป็นมาของโครงการ สอดคล้องกับหลักการและเหตุผล วิธีการดำเนินงานต้องสอดคล้องกับวัตถุประสงค์ มีความเป็นไปได้ชัดเจน มีลักษณะเฉพาะเจาะจง</p>	(๕)	
๕.๓ เป้าหมาย (ผลผลิตของโครงการ) มีความชัดเจนนำไปสู่การตั้งงบประมาณได้ถูกต้อง	<p>สภาพที่อยากให้เกิดขึ้นในอนาคตเป็นทิศทางที่ต้องไปให้ถึงเป้าหมายต้องชัดเจน สามารถระบุจำนวนเท่าไร กลุ่มเป้าหมายคืออะไร มีผลผลิตอย่างไร กลุ่มเป้าหมาย พื้นที่ดำเนินงาน และระยะเวลาดำเนินงานอธิบายให้ชัดเจนว่าโครงการนี้จะทำที่ไหน เริ่มต้นในช่วงเวลาใดและจบลงเมื่อไร ใครคือกลุ่มเป้าหมายของโครงการ หากกลุ่มเป้าหมายมีหลายกลุ่มให้บอกชัดเจนไปว่าใครคือกลุ่มเป้าหมายหลัก ใครคือกลุ่มเป้าหมายรอง</p>	(๕)	*
๕.๔ โครงการมีความสอดคล้องกับแผนยุทธศาสตร์ ๒๐ ปี	<p>โครงการสอดคล้องกับ (๑) ความมั่นคง (๒) การสร้างความสามารถในการแข่งขัน (๓) การพัฒนาเสริมสร้างศักยภาพคน (๔) การสร้างโอกาสความเสมอภาคและเท่าเทียมกันทางสังคม (๕) การสร้างการเติบโตบนคุณภาพชีวิตที่เป็นมิตรต่อสิ่งแวดล้อม (๖) การปรับสมดุลและพัฒนาระบบการบริหารจัดการภาครัฐ เพื่อให้เกิดความมั่นคง มั่งคั่ง ยั่งยืน</p>	(๕)	

ประเด็นการพิจารณา	รายละเอียดหลักเกณฑ์	คะแนนเต็ม	คะแนนที่ได้
๕.๕ เป้าหมาย (ผลผลิตของโครงการ) มีความสอดคล้อง แผนพัฒนาเศรษฐกิจและสังคมแห่งชาติ	โครงการมีความสอดคล้องแผนพัฒนาเศรษฐกิจและสังคมแห่งชาติ ฉบับที่ ๑๒ โดย (๑) ยึดหลักปรัชญาเศรษฐกิจพอเพียง (๒) ยึดคนเป็นศูนย์กลางพัฒนา (๓) ยึดวิสัยทัศน์ภายใต้ยุทธศาสตร์ชาติ ๒๐ ปี (๔) ยึดเป้าหมายอนาคตประเทศไทย ๒๕๗๙ (๕) ยึดหลักการนำไปสู่ปฏิบัติให้เกิดผลสัมฤทธิ์อย่างจริงจังใน ๕ ปีที่ต่อยอดไปสู่ผลสัมฤทธิ์ที่เป็นเป้าหมายระยะยาวภายใต้แนวทางการพัฒนา (๑) การยกระดับศักยภาพการแข่งขันและการหลุดพ้นกับดักรายได้ปานกลางสู่รายได้สูง (๒) การพัฒนาศักยภาพคนตามช่วงวัยและการปฏิรูประบบเพื่อสร้างสังคมสูงวัยอย่างมีคุณภาพ (๓) การลดความเหลื่อมล้ำทางสังคม (๔) การรองรับการเชื่อมโยงภูมิภาคและความเป็นเมือง (๕) การสร้างความเจริญเติบโตทางเศรษฐกิจและสังคมอย่างเป็นมิตรกับสิ่งแวดล้อม (๖) การบริหารราชการแผ่นดินที่มีประสิทธิภาพ	(๕)	
๕.๖ โครงการมีความสอดคล้อง	โครงการมีลักษณะหรือสอดคล้องกับการปรับเปลี่ยนโครงสร้างเศรษฐกิจไปสู่ Value-Based Economy หรือเศรษฐกิจที่ขับเคลื่อนด้วยนวัตกรรมทำน้อยได้มาก เช่น (๑) เปลี่ยนจากการผลิตสินค้าโภคภัณฑ์ไปสู่สินค้าเชิงนวัตกรรม (๒) เปลี่ยนจากการขับเคลื่อนประเทศด้วยภาคอุตสาหกรรมไปสู่การขับเคลื่อนด้วยเทคโนโลยี ความคิดสร้างสรรค์และนวัตกรรม (๓) เปลี่ยนจากการเน้นภาคการผลิตสินค้าไปสู่การเน้นภาคบริการมากขึ้น รวมถึงโครงการที่เติมเต็มด้วยวิชาการ ความคิดสร้างสรรค์ นวัตกรรม วิทยาศาสตร์ เทคโนโลยี และการวิจัยและพัฒนาแล้วต่อยอดความได้เปรียบเชิงเปรียบเทียบ เช่น ด้านการเกษตรเทคโนโลยีชีวภาพ สาธารณสุข วัฒนธรรม ฯลฯ	(๕)	
๕.๗ โครงการสอดคล้องกับยุทธศาสตร์จังหวัด	โครงการพัฒนาท้องถิ่นมีความสอดคล้องกับหัวระยะเวลาของแผนพัฒนาจังหวัดที่ได้กำเนิดขึ้น เพื่อขับเคลื่อนการพัฒนาท้องถิ่นเสมือนหนึ่งการขับเคลื่อนการพัฒนาจังหวัด ซึ่งไม่สามารถแยกส่วนใดส่วนหนึ่งออกจากกันได้ นอกจากนี้โครงการพัฒนาท้องถิ่นต้องเป็นโครงการเชื่อมต่อหรือเดินทางไปด้วยกันกับยุทธศาสตร์จังหวัดที่กำหนดขึ้นเป็นปัจจุบัน	(๕)	
๕.๘ โครงการแก้ไขปัญหาค่าความยากจนหรือการเสริมสร้างให้ประเทศชาติมั่นคง มั่งคั่ง ยั่งยืน ภายใต้หลักปรัชญา	เป็นโครงการที่ดำเนินการภายใต้พื้นฐานความพอเพียงที่ประชาชนดำเนินการเองหรือร่วมดำเนินการ เป็นโครงการต่อยอดและขยายได้ เป็นโครงการที่ประชาชนต้องการเพื่อให้เกิดความยั่งยืน ซึ่งมีลักษณะที่จะให้ท้องถิ่นมีความมั่นคง มั่งคั่ง ยั่งยืน เป็นท้องถิ่นที่พัฒนาแล้วด้วยการพัฒนาปรัชญาเศรษฐกิจพอเพียง	(๕)	*
๕.๙ งบประมาณมีความสอดคล้องกับเป้าหมาย (ผลผลิตของโครงการ)	งบประมาณโครงการพัฒนาจะต้องคำนึงถึงหลักสำคัญ ๕ ประการ ในการจัดทำโครงการได้แก่ (๑) ความประหยัด (Economy) (๒) ความมีประสิทธิภาพ (Efficiency) (๓) ความมีประสิทธิภาพ (Effectiveness) (๔) ความยุติธรรม (Equity) (๕) ความโปร่งใส (Transparency)	(๕)	

ประเด็นการพิจารณา	รายละเอียดหลักเกณฑ์	คะแนนเต็ม	คะแนนที่ได้
๕.๑๐ มีการประมาณการราคาถูกต้องตามหลักวิธีการงบประมาณ	การประมาณราคาเพื่อการพัฒนาต้องสอดคล้องกับโครงการถูกต้องตามหลักวิชาการทางช่าง หลักของราคากลาง ราคากลางท้องถิ่น มีความโปร่งใสในการกำหนดราคาและตรวจสอบในเชิงประจักษ์	(๕)	
๕.๑๑ มีการกำหนดตัวชี้วัด (KPI) และสอดคล้องกับวัตถุประสงค์และผลที่คาดว่าจะได้รับ	มีการกำหนดตัวชี้วัดผลงาน (Key Performance Indicator : KPI) ที่สามารถวัดได้ (measurable) ใช้บอกประสิทธิผล (effectiveness) ใช้บอกประสิทธิภาพ (efficiency) ได้ เช่น การกำหนดความพึงพอใจ การกำหนดร้อยละ การกำหนดอันเกิดจากผลของวัตถุประสงค์ที่เกิดขึ้นที่ได้รับ (การคาดการณ์ คาดว่าจะได้รับ)	(๕)	
๕.๑๒ ผลที่คาดว่าจะได้รับสอดคล้องกับวัตถุประสงค์	ผลที่ได้รับเป็นสิ่งที่เกิดขึ้นได้จริงจากการดำเนินการตามโครงการพัฒนา ซึ่งสอดคล้องกับวัตถุประสงค์ที่ตั้งไว้ การได้ผลหรือผลที่เกิดขึ้นจะต้องเท่ากับวัตถุประสงค์หรือมากกว่าวัตถุประสงค์ ซึ่งการเขียนวัตถุประสงค์ควรคำนึงถึง (๑) ความเป็นไปได้และมีความเฉพาะเจาะจงในการดำเนินงานตามโครงการ (๒) วัดและประเมินผลระดับของความสำเร็จได้ (๓) ระบุสิ่งที่ต้องการดำเนินงานอย่างชัดเจนและเฉพาะเจาะจงมากที่สุดและสามารถปฏิบัติได้ (๔) ส่งผลต่อการบ่งบอกเวลาได้	(๕)	
รวมคะแนน		๑๐๐	

สรุปคะแนนจากการให้คะแนนของคณะกรรมการติดตามและประเมินผลแผนพัฒนาองค์การบริหารส่วนจังหวัดนราธิวาส รอบปีงบประมาณที่ผ่านมา สำหรับการติดตามและประเมินผลโครงการเพื่อความสอดคล้องแผนพัฒนาท้องถิ่นขององค์กรปกครองส่วนท้องถิ่น ผลการประเมินโครงการ ได้รับคะแนนเฉลี่ย ๙๐.๓๘ รายละเอียดปรากฏ ดังนี้

ประเด็นการพิจารณา	คะแนน	คะแนนที่ได้
๑. การสรุปสถานการณ์การพิจารณา	๑๐	๙.๑๑
๒. การประเมินผลการนำแผนพัฒนาท้องถิ่นไปปฏิบัติในเชิงปริมาณ	๑๐	๘.๖๗
๓. การประเมินผลการนำแผนพัฒนาท้องถิ่นไปปฏิบัติในเชิงคุณภาพ	๑๐	๘.๖๗
๔. แผนงานและยุทธศาสตร์การพิจารณา	๑๐	๙.๒๒
๕. โครงการพัฒนา ประกอบด้วย	๖๐	
๕.๑ * ความชัดเจนของชื่อโครงการ	(๕)	๔.๘๙
๕.๒ กำหนดวัตถุประสงค์สอดคล้องกับโครงการ	(๕)	๕.๐๐
๕.๓ เป้าหมาย (ผลผลิตของโครงการ) มีความชัดเจนนำไปสู่การตั้งงบประมาณได้ถูกต้อง	(๕)	๔.๕๖
๕.๔ โครงการมีความสอดคล้องกับแผนยุทธศาสตร์ชาติ ๒๐ ปี	(๕)	๔.๒๒
๕.๕ เป้าหมาย (ผลผลิตของโครงการ) มีความสอดคล้องกับแผนพัฒนาเศรษฐกิจและสังคมแห่งชาติ	(๕)	๔.๓๓
๕.๖ โครงการมีความสอดคล้องกับ Thailand ๔.๐	(๕)	๔.๓๓
๕.๗ โครงการสอดคล้องกับยุทธศาสตร์จังหวัด	(๕)	๔.๖๗

ประเด็นการพิจารณา	คะแนน	คะแนนที่ได้
๕.๘ โครงการแก้ไขปัญหาคาความยากจนหรือการเสริมสร้างให้ประเทศชาติ มั่นคง มั่งคั่ง ยั่งยืน ภายใต้หลักประชารัฐ	(๕)	๔.๑๖
๕.๙ งบประมาณ มีความสอดคล้องกับเป้าหมาย (ผลผลิตของโครงการ)	(๕)	๔.๕
๕.๑๐ มีการประมาณการราคาถูกต้องตามหลักวิธีการงบประมาณ	(๕)	๕.๐๐
๕.๑๑ มีการกำหนดตัวชี้วัด (KPI) และสอดคล้องกับวัตถุประสงค์และผลที่คาดว่าจะได้รับ	(๕)	๔.๔๔
๕.๑๒ ผลที่คาดว่าจะได้รับ สอดคล้องกับวัตถุประสงค์	(๕)	๔.๖๑
รวมคะแนน	๑๐๐	๙๐.๓๘

๔.๓ สรุปผลการพัฒนาท้องถิ่น (แผนพัฒนาท้องถิ่น พ.ศ. ๒๕๖๑ - ๒๕๖๕)

ในการจัดทำแผนพัฒนาท้องถิ่น (พ.ศ. ๒๕๖๑ -๒๕๖๕) ขององค์กรปกครองส่วนท้องถิ่นก็เพื่อใช้เป็นเครื่องมือในการพัฒนา เป็นแนวทางในการบริหารพัฒนาท้องถิ่นให้บรรลุตามวัตถุประสงค์และเป้าหมายเกิดประสิทธิภาพประสิทธิผลสูงสุดในการแก้ไขปัญหาความเดือดร้อนของประชาชน ก่อให้เกิดประโยชน์และสามารถตอบสนองความต้องการพัฒนาของประชาชน ผู้บริหารท้องถิ่นได้พิจารณานำโครงการตามแผนพัฒนาท้องถิ่นไปสู่การปฏิบัติ โดยการตั้งงบประมาณรายจ่ายประจำปี งบประมาณรายจ่ายเพิ่มเติม การจ่ายขาดเงินสะสม เงินอุดหนุนเฉพาะกิจ พร้อมกับดำเนินการติดตามและประเมินผลแผนพัฒนาตามระเบียบกระทรวงมหาดไทย ว่าด้วยการจัดทำแผนพัฒนาขององค์กรปกครองส่วนท้องถิ่น พ.ศ. ๒๕๔๘ และที่แก้ไขเพิ่มเติมถึง (ฉบับที่ ๓) พ.ศ. ๒๕๖๑ สามารถสรุปผลการดำเนินงานการพัฒนาท้องถิ่นขององค์การบริหารส่วนจังหวัดนราธิวาส ในห้วงของแผนพัฒนาท้องถิ่น (พ.ศ. ๒๕๖๑ - ๒๕๖๕) เชิงปริมาณและเชิงคุณภาพ ดังนี้

๑) การวัดผลในเชิงปริมาณและเชิงคุณภาพ
 ๑.๑) การวัดผลในเชิงปริมาณ (Quantity)

การวางแผนพัฒนาท้องถิ่น

ยุทธศาสตร์ ๑พ.	พ.ศ. ๒๕๖๑		พ.ศ. ๒๕๖๒		พ.ศ. ๒๕๖๓		พ.ศ. ๒๕๖๔		พ.ศ. ๒๕๖๕	
	จำนวน	งบประมาณ	จำนวน	งบประมาณ	จำนวน	งบประมาณ	จำนวน	งบประมาณ	จำนวน	งบประมาณ
๑. การพัฒนาด้านโครงสร้างพื้นฐาน	๒๒	๗๒,๐๐๙,๒๐๐	๓๗	๒๒๗,๐๓๘,๔๐๐	๑๐๐	๕๑๕,๔๔๐,๑๐๐	๙๒	๑,๐๒๗,๕๕๐,๑๐๐	๘๗	๔,๕๗,๕๗๔,๕๐๐
๒. การพัฒนาด้านงานส่งเสริมคุณภาพชีวิต	๒๔	๔๔,๐๔๕,๕๐๐	๒๖	๖๘,๐๘๔,๕๐๐	๒๘	๗๗,๘๖๙,๐๐๐	๓๐	๘๖,๘๑๙,๐๐๐	๒๕	๗๗,๕๘๑,๐๐๐
๓. การพัฒนาด้านการจัดระเบียบชุมชน/สังคม และการรักษาความสงบเรียบร้อย	๕	๕๕๐,๐๐๐	๕	๕๕๐,๐๐๐	๖	๒,๒๙๖,๘๐๐	๕	๒,๒๒๖,๘๐๐	๕	๒,๒๒๖,๘๐๐
๔. การพัฒนาด้านกรวางแผน การส่งเสริม การลงทุนพาณิชย์กรรม และการท่องเที่ยว	๒	๒,๐๐๐,๐๐๐	๑	๑,๐๐๐,๐๐๐	๓	๑,๘๐๐,๐๐๐	๓	๑,๘๐๐,๐๐๐	๓	๑,๘๐๐,๐๐๐
๕. การพัฒนาด้านการบริหารจัดการ และการ อนุรักษ์ ทรัพยากรธรรมชาติและสิ่งแวดล้อม	๑	๕๐,๐๐๐	๑	๕๐,๐๐๐	๒	๑๐๐,๐๐๐	๓	๑,๐๙๖,๐๐๐	๒	๑๐๐,๐๐๐
๖. การพัฒนาด้านศิลปะ วัฒนธรรม จารีตประเพณีและภูมิปัญญาท้องถิ่น	๓	๓,๖๒๐,๐๐๐	๙	๘,๙๐๐,๖๓๐	๗	๑๒,๓๗๑,๐๐๐	๗	๑๐,๓๘๘,๐๐๐	๖	๗,๘๔๕,๐๐๐
๗. การพัฒนาด้านการบริหารจัดการ ตามหลักธรรมาภิบาล	๗	๓,๒๕๐,๐๐๐	๗	๓,๒๕๐,๐๐๐	๑๓	๙๗,๓๒๘,๖๐๐	๑๒	๙๗,๓๑๘,๖๐๐	๙	๙,๓๑๘,๖๐๐
รวม	๖๔	๑๒๕,๕๓๕,๗๐๐	๘๖	๓๐๘,๘๗๓,๕๓๐	๑๕๙	๗๐๗,๒๐๕,๕๐๐	๑๕๖	๑,๑๓๗,๑๙๘,๕๐๐	๑๓๗	๕,๗๖,๓๕๕,๙๐๐

ผลการดำเนินงานตามแผนพัฒนาท้องถิ่นประจำปีงบประมาณ พ.ศ. ๒๕๖๑ - ๒๕๖๓

ยุทธศาสตร์ อปท.	ผลการดำเนินงานตามแผนพัฒนาท้องถิ่นประจำปีงบประมาณ พ.ศ. ๒๕๖๑ - ๒๕๖๓ (ผลการเบิกจ่าย)									
	พ.ศ. ๒๕๖๑		พ.ศ. ๒๕๖๒		พ.ศ. ๒๕๖๓		รวม ๓ ปี		จำนวน (โครงการ)	งบประมาณ
	จำนวน (โครงการ)	งบประมาณ	จำนวน (โครงการ)	งบประมาณ	จำนวน (โครงการ)	งบประมาณ	จำนวน (โครงการ)	งบประมาณ		
๑. การพัฒนาด้านโครงสร้างพื้นฐาน	๖	๓๑,๘๕๑,๓๐๐	๑๐	๔๗,๖๓๘,๗๗๒	๗	๔๗,๑๘๘,๒๐๐	๒๓	๑๒๖,๖๗๘,๒๗๒	๒๓	๑๒๖,๖๗๘,๒๗๒
๒. การพัฒนาด้านงานส่งเสริมคุณภาพชีวิต	๘	๓,๖๔๓,๖๖๒	๙	๓,๖๔๑,๗๗๔	๗	๓,๓๑๑,๒๗๙	๒๔	๑๐,๖๓๖,๗๑๕	๒๔	๑๐,๖๓๖,๗๑๕
๓. การพัฒนาด้านการจัดระเบียบชุมชน/สังคม และการรักษาความสงบเรียบร้อย	๒	๑๔๗,๐๐๐	๑	๗๔,๐๕๐	-	-	๓	๒๒๑,๐๕๐	๓	๒๒๑,๐๕๐
๔. การพัฒนาด้านกรวางแผน การส่งเสริมการลงทุนพาณิชย์ยกรรมและการท่องเที่ยว	๑	๒๘๖,๘๐๐	๑	๒๘๘,๔๙๑	-	-	๒	๕๗๕,๒๙๑	๒	๕๗๕,๒๙๑
๕. การพัฒนาด้านการบริหารจัดการและการอนุรักษ์ทรัพยากรธรรมชาติและสิ่งแวดล้อม	-	-	๑	๔๓,๐๑๐	๑	๒๗,๘๖๕	๒	๗๐,๘๗๕	๒	๗๐,๘๗๕
๖. การพัฒนาด้านศิลปะ วัฒนธรรม กีฬาประเพณี และภูมิปัญญาท้องถิ่น	๓	๓๔๙,๑๙๗	๘	๖,๓๒๕,๗๐๓	๒	๕,๐๙๑,๓๑๘.๑๒	๑๓	๑๑,๗๖๖,๒๑๙.๑๒	๑๓	๑๑,๗๖๖,๒๑๙.๑๒
๗. การพัฒนาด้านการบริหารจัดการตามหลักธรรมาภิบาล	๑๔	๗,๑๙๒,๙๐๔.๐๘	๙	๔,๘๓๘,๖๒๑	๔	๑,๕๑๑,๔๗๙	๒๗	๑๒,๕๔๒,๐๐๔.๐๘	๒๗	๑๒,๕๔๒,๐๐๔.๐๘
รวม	๓๕	๔๓,๕๗๐,๘๖๓.๐๘	๓๙	๖๒,๙๐๑,๕๑๑	๒๑	๕๕,๗๙๐,๕๑๒	๙๕	๑๖๒,๑๖๒,๘๖๖.๖๑	๙๕	๑๖๒,๑๖๒,๘๖๖.๖๑

ในห้วงปีงบประมาณ พ.ศ. ๒๕๖๑ มีโครงการที่สามารถดำเนินการให้แล้วเสร็จภายใน
ปีงบประมาณ จำนวน ๓๔ โครงการ ดังนี้

๑. ด้านโครงสร้างพื้นฐาน จำนวน ๖ โครงการ รายละเอียดดังนี้

๑.๑ จัดซื้อยางแอสฟัลท์คอนกรีตสำเร็จรูป ยางมะตอยสำเร็จรูป ทราฟ หิน
ขนาดต่าง ๆ และวัสดุอื่น ๆ

๑.๒ ปรับปรุงถนนบ้านรักธรรม - บ้านน้ำตก (กม.๑๘) หมู่ที่ ๕ ตำบลสุคีริน
อำเภอสุคีริน

๑.๓ ปรับปรุงซ่อมแซมผิวจราจรถนนลาดยางแอสฟัลท์ติกคอนกรีต สายบ้าน
จาแป๊ะ ตำบลภาวะ - บ้านฮูแตมาแจ (ช่วงที่๑) ตำบลกาญจนา อำเภอสู่โขงป่าติ อำเภอเวียง

๑.๔ ปรับปรุงถนนหินคลุกสายบ้านดาแลฮูม หมู่ที่ ๑, ๓, ๖ ตำบลบางขุนทอง
อำเภอตากใบ

๑.๕ ซ่อมสร้างถนนแอสฟัลท์ติกคอนกรีต สายบ้านยะอ - สุแหม (ต.ดงขงญอ)
หมู่ที่ ๑ ตำบลจะแนะ อำเภอจะแนะ

๑.๖ ก่อสร้างถนน คสล.สายคลือทิส หมู่ที่ ๙ บ้านโคกป่าคา ตำบลโคกเคียน
อำเภอเมือง

๒. ด้านงานส่งเสริมคุณภาพชีวิต จำนวน ๘ โครงการ รายละเอียดดังนี้

๒.๑ โครงการเสริมสร้างศักยภาพครูผู้ดูแลเด็ก และผู้ดูแลเด็กเพื่อเด็กปฐมวัย
จังหวัดนราธิวาส

๒.๒ จัดกิจกรรมรณรงค์ล้างส้วมพร้อมกันรับวันสงกรานต์ประจำปี

๒.๓ โครงการจัดซื้อวัสดุอุปกรณ์กีฬาเพื่อใช้ในางานของสนามกีฬากลางองค์การ
บริหารส่วนจังหวัดนราธิวาส

๒.๔ โครงการเพิ่มผลผลิตกิจกรรมการเกษตรเพื่ออาหารมือเช้าสำหรับนักเรียน
โรงเรียนตำรวจตระเวนชายแดนการทำอากาศยานฯ

๒.๕ โครงการเพิ่มผลผลิตกิจกรรมการเกษตรเพื่ออาหารมือเช้าสำหรับนักเรียน
โรงเรียนตำรวจตระเวนชายแดนบ้านละโอ

๒.๖ โครงการเพิ่มผลผลิตกิจกรรมการเกษตรเพื่ออาหารมือเช้าสำหรับนักเรียน
โรงเรียนตำรวจตระเวนชายแดนบ้านดิงอช่างกลปทุมวันอนุสรณ์ ๑๓

๒.๗ โครงการเพิ่มผลผลิตกิจกรรมการเกษตรเพื่ออาหารมือเช้าสำหรับนักเรียน
โรงเรียนตำรวจตระเวนชายแดนบ้านไอร์ปือแต

๒.๘ โครงการเพิ่มผลผลิตกิจกรรมการเกษตรเพื่ออาหารมือเช้าสำหรับนักเรียน
โรงเรียนตำรวจตระเวนชายแดนบ้านสินานนท์

๓. ด้านการจัดระเบียบชุมชน/สังคมและการรักษาความสงบเรียบร้อย จำนวน ๒ โครงการ รายละเอียดดังนี้

๓.๑ โครงการอบรมเพื่อให้ความรู้เรื่องกฎหมายทั่วไปของประชาชนและกฎหมายอิสลาม (มรดกและครอบครัว) แก่ประชาชนจังหวัดนราธิวาส

๓.๒ โครงการรณรงค์ประชาสัมพันธ์ค่านิยม ๑๒ ประการ เพื่อสร้าง จริยธรรม ความรัก ความสามัคคีและการต่อต้านการทุจริต

๔. ด้านการวางแผน การส่งเสริมการลงทุนพาณิชยกรรมและการท่องเที่ยว จำนวน ๑ โครงการ ดังรายละเอียดนี้

๔.๑ โครงการบั้นสองน่องท่องเที่ยวเมืองนรา

๕. ด้านการบริหารจัดการและการอนุรักษ์ทรัพยากรธรรมชาติและสิ่งแวดล้อม

- ไม่ปรากฏโครงการที่ดำเนินการแล้วเสร็จในปีงบประมาณ

๖. ด้านศิลปะ วัฒนธรรม จารีตประเพณีและภูมิปัญญาท้องถิ่น จำนวน ๓ โครงการ รายละเอียดดังนี้

๖.๑ โครงการจัดกิจกรรมเฉลิมพระเกียรติเนื่องในโอกาสต่าง ๆ

๖.๒ จัดจ้างทำเรือบุปผชาติ (ในงานของดีเมืองนรา)

๖.๓ โครงการจัดซื้อวัสดุก่อสร้างฯ และวัสดุอื่นที่จำเป็นต้องใช้ในการปฏิบัติงานของ กองช่าง อบจ.นธ. ภาคส่วนราชการและเอกชน

๗. ด้านการบริหารจัดการตามหลักธรรมาภิบาล จำนวน ๑๔ โครงการ รายละเอียดดังนี้

๗.๑ โครงการจัดทำแผนพัฒนาองค์การบริหารส่วนจังหวัดนราธิวาส

๗.๒ โครงการประสานการจัดทำแผนพัฒนาท้องถิ่นของจังหวัดนราธิวาส

๗.๓ โครงการติดตามและประเมินผลการดำเนินงานตามแผนพัฒนา อบจ.นราธิวาส

๗.๔ โครงการฝึกอบรมสัมมนาและทัศนศึกษาดูงานเพื่อพัฒนาประสิทธิภาพการปฏิบัติงานของคณะผู้บริหาร ข้าราชการ ลูกจ้าง พนักงานจ้าง พนักงานถ่ายโอนขององค์การบริหารส่วนจังหวัดนราธิวาส

๗.๕ โครงการเช่าพื้นที่และการปรับปรุงดูแลเว็บไซต์ขององค์การบริหารส่วนจังหวัดนราธิวาส

๗.๖ โครงการโฆษณาและเผยแพร่งานกิจกรรมขององค์การบริหารส่วนจังหวัดนราธิวาสหรือส่วนราชการต่าง ๆ

๗.๗ โครงการจ้างเหมาบุคคลภายนอกอยู่เวรยามรักษาความปลอดภัยอาคารสถานที่ และทรัพย์สินอื่น ๆ

๗.๘ โครงการจ้างเหมาทำความสะอาดอาคารสถานที่และดูแลรักษาภูมิทัศน์ต่าง ๆ ขององค์การบริหารส่วนจังหวัดนราธิวาส *

๗.๙ โครงการจัดเก็บขยะมูลฝอยอาคารสำนักงานองค์การบริหารส่วนจังหวัดนราธิวาส

๗.๑๐ ค่าบำรุงสมาคมองค์การบริหารส่วนจังหวัดแห่งประเทศไทย

๗.๑๑ จัดซื้อพรมพร้อมติดตั้งสำหรับห้องนายกองค์การบริหารส่วนจังหวัดนราธิวาส

๗.๑๒ จัดซื้อกรวยจราจร จำนวน ๓๐ อัน

๗.๑๓ จ้างเหมาทำความสะอาด สถานที่และดูแลรักษาสนามกีฬากลางองค์การบริหารส่วนจังหวัดนราธิวาสที่ได้รับมอบจากจังหวัด

๗.๑๔ จัดซื้อแผงกั้นจราจร

ในห้วงปีงบประมาณ พ.ศ. ๒๕๖๒ มีโครงการที่สามารถดำเนินการให้แล้วเสร็จภายในปีงบประมาณ จำนวน ๓๙ โครงการ ดังนี้

๑. ด้านโครงสร้างพื้นฐาน จำนวน ๑๐ โครงการ รายละเอียดดังนี้

๑.๑ จัดซื้อยางแอสฟัลท์คอนกรีตสำเร็จรูป ยางมะตอยสำเร็จรูป ทราวย หิน ขนาดต่าง ๆ และวัสดุอื่น ๆ ที่จำเป็น

๑.๒ ก่อสร้างถนนคอนกรีตเสริมเหล็กสาย ถนนบือเงาะบือซา หมู่ที่ ๕ บ้านบาโงธูมอ ตำบลภาวะ อำเภอสุไหงปาตี

๑.๓ ก่อสร้างถนนคอนกรีตเสริมเหล็กสายยะหออ ๖ (ริมนา) หมู่ที่ ๓ ตำบลแม่ตง อำเภอแว้ง

๑.๔ ปรับปรุงถนนหินคลุกสายบ้านตะโล๊ะดินแดง หมู่ที่ ๑ ตำบลบางขุนทอง อำเภอตากใบ

๑.๕ ปรับปรุงผิวจราจรถนนลาดยางผิวทางแอสฟัลท์ติกคอนกรีต สายบ้านปาเซ ตำบลเฉลิม - บ้านกาลิซา ตำบลกาลิซา อำเภอระแงะ

๑.๖ ปรับปรุงผิวจราจรถนนลาดยางผิวทางแอสฟัลท์ติกคอนกรีต สามแยก ทล.๔๐๕๗ ตำบลปาเสมัส ตำบลบูโยะ อำเภอสุไหงโก-ลก - บ้านต้นไม้สูง ตำบลสุไหงปาตี ตำบลปะลูลู อำเภอสุไหงปาตี

๑.๗ ปรับปรุงเสริมผิวจราจรถนนลาดยางผิวทางแอสฟัลท์ติกคอนกรีต (ปูทับผิวทางคสล. เดิม) สายภายในสนามกีฬากลางองค์การบริหารส่วนจังหวัดนราธิวาส

๑.๘ ปรับปรุงเสริมผิวจราจรพร้อมขยายไหล่ทางถนนลาดยาง ผิวทางแอสฟัลท์ติกคอนกรีต สายบ้านบาโงระนะ ตำบลมะรือโบตก - บ้านปาเซ ตำบลเฉลิม อำเภอระแงะ

๑.๙ ปรับปรุงเสริมผิวจราจรถนนลาดยางผิวทางแอสฟัลท์ติกคอนกรีต สายบ้านตือมายู บ้านจาแบดูอ ตำบลเอราวัณ อำเภอแว้ง - บ้านกะลุปี ตำบลสากอ อำเภอสุไหงปาตี

๑.๑๐ ปรับปรุงเสริมผิวจราจรถนนลาดยางผิวทางแอสฟัลท์ติกคอนกรีต สายบ้านทาเนาะ ตำบลบาโงสะโต - บ้านบาลุกา ตำบลมะรือโบตก อำเภอระแงะ

๒. ด้านงานส่งเสริมคุณภาพชีวิต จำนวน ๙ โครงการ รายละเอียดดังนี้

๒.๑ โครงการค่าตอบแทนนักเรียน นักศึกษาที่ช่วยปฏิบัติงานราชการระหว่างปิดภาคเรียน

๒.๒ โครงการเสริมสร้างศักยภาพครูผู้ดูแลเด็กและผู้ดูแลเด็ก เพื่อเด็กปฐมวัยจังหวัดนราธิวาส โดย อบจ.นราธิวาส

๒.๓ โครงการดูแลสุขภาพตนเองตามหลักปรัชญาเศรษฐกิจพอเพียง วิธีการนวดเท้า ตอนที่ ๒ ประจำปีงบประมาณ พ.ศ. ๒๕๖๒

๒.๔ โครงการเพิ่มผลผลิตกิจกรรมการเกษตรเพื่ออาหารมือเช้าสำหรับนักเรียน
โรงเรียนตำรวจตระเวนชายแดนการทำอากาศยานฯ (อุดหนุน)

๒.๕ โครงการเพิ่มผลผลิตกิจกรรมการเกษตรเพื่ออาหารมือเช้าสำหรับนักเรียนโรงเรียน
ตำรวจตระเวนชายแดนบ้านละโฮ (อุดหนุน)

๒.๖ โครงการเพิ่มผลผลิตกิจกรรมการเกษตรเพื่ออาหารมือเช้าสำหรับนักเรียนโรงเรียน
ตำรวจตระเวนชายแดนบ้านตืองอช่างกลปทุมวันอนุสรณ์ ๑๓ (อุดหนุน)

๒.๗ โครงการเพิ่มผลผลิตกิจกรรมการเกษตรเพื่ออาหารมือเช้าสำหรับนักเรียนโรงเรียน
ตำรวจตระเวนชายแดนบ้านไอร์บือแต (อุดหนุน)

๒.๘ โครงการเพิ่มผลผลิตกิจกรรมการเกษตรเพื่ออาหารมือเช้าสำหรับนักเรียนโรงเรียน
ตำรวจตระเวนชายแดนบ้านลินานนท์ (อุดหนุน)

๒.๙ โครงการจิตอาสาเพื่อการพัฒนาลำน้ำกับชีวิตบนวิถีแห่งความพอเพียง

๓. ด้านการจัดระเบียบชุมชน/สังคมและการรักษาความสงบเรียบร้อย จำนวน ๑ โครงการ
ดังรายละเอียดนี้

๓.๑ โครงการอบรมเพื่อให้ความรู้เรื่องกฎหมายทั่วไปของประชาชน และกฎหมาย
อิสลาม (มรดกและครอบครัว)

๔. ด้านการวางแผน การส่งเสริมการลงทุนพาณิชยกรรมและการท่องเที่ยว
จำนวน ๑ โครงการ รายละเอียดดังนี้

๔.๑ โครงการปั่นสองล้อท่องเที่ยวเมืองนรา

๕. ด้านการบริหารจัดการและการอนุรักษ์ทรัพยากรธรรมชาติและสิ่งแวดล้อม
จำนวน ๑ โครงการ รายละเอียดดังนี้

๕.๑ โครงการปลูกต้นไม้เนื่องในโอกาสต่าง ๆ ของ อบจ.นราธิวาส

๖. ด้านศิลปะ วัฒนธรรม จารีตประเพณีและภูมิปัญญาท้องถิ่น จำนวน ๘ โครงการ
รายละเอียดดังนี้

๖.๑ โครงการฝึกอบรมและทัศนศึกษาดูงานเพื่อสืบสานประเพณีและวัฒนธรรม
ท้องถิ่นของประชาชนในพื้นที่จังหวัดนราธิวาส

๖.๒ โครงการมหรหรรมาตีกาสัมพันธ์ ๕ จังหวัดชายแดนภาคใต้

๖.๓ โครงการจัดกิจกรรมเฉลิมพระเกียรติเนื่องในวโรกาสต่าง ๆ

๖.๔ ก่อสร้างซุ้มเฉลิมพระเกียรติ สมเด็จพระเจ้าอยู่หัว มหาวชิราลงกรณบดินทรเทพ
ยวรางกูร (รัชกาลที่ ๑๐) บริเวณป้ายองค์การบริหารส่วนจังหวัดนราธิวาส

๖.๕ จัดจัดทำเรือบุปผชาติ (ในงานของดีเมืองนรา)

๖.๖ โครงการจัดซื้อวัสดุก่อสร้างฯ ที่จำเป็นต้องใช้ในการปฏิบัติงานของกองช่าง
อบจ.นราธิวาส ภาคส่วนราชการและภาคเอกชน

๖.๗ โครงการก่อสร้างซุ้มเฉลิมพระเกียรติพระราชพิธีบรมราชาภิเษก

๖.๘ โครงการก่อสร้างบริเวณปลูกต้นไม้พระราชทาน

๗. ด้านการบริหารจัดการตามหลักธรรมาภิบาล จำนวน ๙ โครงการ รายละเอียดดังนี้

- ๗.๑ โครงการจัดทำแผนพัฒนาองค์การบริหารส่วนจังหวัดนราธิวาส
- ๗.๒ โครงการประสานการจัดทำแผนพัฒนาท้องถิ่นของจังหวัดนราธิวาส
- ๗.๓ โครงการฝึกอบรมสัมมนาและทัศนศึกษาดูงานเพื่อพัฒนาประสิทธิภาพการปฏิบัติงานของคณะผู้บริหาร ข้าราชการ ลูกจ้าง พนักงานจ้าง พนักงานถ่ายโอนขององค์การบริหารส่วนจังหวัดนราธิวาส
- ๗.๔ โครงการเช่าพื้นที่และปรับปรุงดูแลเว็บไซต์ขององค์การบริหารส่วนจังหวัดนราธิวาส
- ๗.๕ โครงการจ้างเหมาบุคคลภายนอกอยู่เวรยามรักษาความปลอดภัยอาคารสถานที่และทรัพย์สินอื่น ๆ
- ๗.๖ โครงการจ้างเหมาทำความสะอาดอาคารสถานที่ขององค์การบริหารส่วนจังหวัดนราธิวาส
- ๗.๗ โครงการจัดเก็บขยะมูลฝอยอาคารสำนักงานองค์การบริหารส่วนจังหวัดนราธิวาส
- ๗.๘ ค่าบำรุงสมาคมองค์การบริหารส่วนจังหวัดแห่งประเทศไทย
- ๗.๙ จ้างเหมาทำความสะอาด สถานที่และดูแลรักษาสนามกีฬากลางองค์การบริหารส่วนจังหวัดนราธิวาสที่ได้รับมอบจากจังหวัด

ในห้วงปีงบประมาณ พ.ศ. ๒๕๖๓ มีโครงการที่สามารถดำเนินการให้แล้วเสร็จภายในปีงบประมาณ จำนวน ๒๑ โครงการ ดังนี้

๑. ด้านโครงสร้างพื้นฐาน จำนวน ๗ โครงการ รายละเอียดดังนี้

- ๑.๑ ปรับปรุงซ่อมแซมถนนลาดยางผิวทางแอลฟัลท์ติกคอนกรีต รหัสทางหลวงท้องถิ่น ที่ นธ.ถ ๑-๐๐๐๘ สาย นธ.๔๐๑๒ แยก ทล.๔๐๕๗ ตำบลปาเสมัส - บ้านปลักปลา ตำบลบูโยะ อำเภอสุไหงโก-ลก
- ๑.๒ ปรับปรุงซ่อมแซมถนนลาดยางผิวทางแอสฟัลท์ติก รหัสทางหลวงท้องถิ่น ที่ นธ.ถ ๑-๐๐๐๘ สายบ้านจาแบ๊ะ ตำบลภาวะ อำเภอสุไหงปาตี - บ้านฮูตมาแจ ตำบลกายุคละ อำเภอแว้ง
- ๑.๓ ซ่อมสร้างถนนลาดยางแอสฟัลท์ติกคอนกรีต รหัสทางหลวงท้องถิ่น ที่ นธ.ถ ๑-๐๐๑๖ สายบ้านลูโป๊ะสาวอ (ช่วง ๒) - บ้านบาดง เทศบาลตำบลบาเจาะ อำเภอบาเจาะ
- ๑.๔ ซ่อมสร้างถนนลาดยางแอสฟัลท์ติกคอนกรีต รหัสทางหลวงท้องถิ่น ที่ นธ.ถ ๑-๐๐๓๖ สายโท ๕ - บ้านเจ๊ะยอ ตำบลโล๊ะจูด อำเภอแว้ง
- ๑.๕ โครงการก่อสร้างถนนคอนกรีตเสริมเหล็กสายกูโบร์ตันหยง หมู่ที่ ๖ ตำบลปะลุกาสาเมาะ อำเภอบาเจาะ
- ๑.๖ โครงการก่อสร้างถนนคอนกรีตเสริมเหล็ก ตำบลบางขุนทอง อำเภอตากใบ
- ๑.๗ โครงการปรับปรุงเสริมผิวจราจรถนนลาดยาง ผิวทางแอสฟัลท์ติกคอนกรีต สายทาง นธ.ถ ๑-๐๐๑๑ สายบ้านสามแยก ตำบลกายุคละ - บ้านตือมายู ตำบลเอราวัณ - บ้านกัวา ตำบลแว้ง - บ้านบาลูกา ตำบลแว้ง อำเภอแว้ง

๒. ด้านงานส่งเสริมคุณภาพชีวิต จำนวน ๗ โครงการ รายละเอียดดังนี้

- ๒.๑ โครงการเสริมสร้างศักยภาพครูผู้ดูแลเด็กและผู้ดูแลเด็ก เพื่อเด็กปฐมวัย
จังหวัดนราธิวาส โดยองค์การบริหารส่วนจังหวัดนราธิวาส
- ๒.๒ โครงการเพิ่มผลผลิตกิจกรรมการเกษตรเพื่ออาหารมื้อเช้าสำหรับนักเรียน
โรงเรียนตำรวจตระเวนชายแดนการทำอากาศยานฯ (อุดหนุน)
- ๒.๓ โครงการเพิ่มผลผลิตกิจกรรมการเกษตรเพื่ออาหารมื้อเช้าสำหรับนักเรียน
โรงเรียนตำรวจตระเวนชายแดนบ้านละโอ (อุดหนุน)
- ๒.๔ โครงการเพิ่มผลผลิตกิจกรรมการเกษตรเพื่ออาหารมื้อเช้าสำหรับนักเรียน
โรงเรียนตำรวจตระเวนชายแดนบ้านตองอช่างกลปทุมวันอนุสรณ์ ๑๓ (อุดหนุน)
- ๒.๕ โครงการเพิ่มผลผลิตกิจกรรมการเกษตรเพื่ออาหารมื้อเช้าสำหรับนักเรียน
โรงเรียนตำรวจตระเวนชายแดนบ้านไอร์บือแต (อุดหนุน)
- ๒.๖ โครงการเพิ่มผลผลิตกิจกรรมการเกษตรเพื่ออาหารมื้อเช้าสำหรับนักเรียน
โรงเรียนตำรวจตระเวนชายแดนบ้านบ้านสินานนท์ (อุดหนุน)
- ๒.๗ โครงการฝึกอบรมส่งเสริมอาชีพ

๓. ด้านการจัดระเบียบชุมชน/สังคมและการรักษาความสงบเรียบร้อย

- ไม่ปรากฏโครงการที่ดำเนินการแล้วเสร็จในปีงบประมาณ

๔. ด้านการวางแผน การส่งเสริมการลงทุนพาณิชย์ยกรรม และการท่องเที่ยว

- ไม่ปรากฏโครงการที่ดำเนินการแล้วเสร็จในปีงบประมาณ

๕. ด้านการบริหารจัดการและการอนุรักษ์ทรัพยากรธรรมชาติและสิ่งแวดล้อม

จำนวน ๑ โครงการ รายละเอียดดังนี้

- ๕.๑ โครงการปลูกต้นไม้เนื่องในโอกาสต่าง ๆ ของ อบจ.นธ.

๖. ด้านศิลปะ วัฒนธรรม จารีตประเพณีและภูมิปัญญาท้องถิ่น

จำนวน ๒ โครงการ รายละเอียดดังนี้

- ๖.๑ โครงการจัดกิจกรรมเฉลิมพระเกียรติเนื่องในโอกาสต่าง ๆ
- ๖.๒ ก่อสร้างซุ้มประตูเมืองเฉลิมพระเกียรติเนื่องในโอกาสสมหามงคลพระราชพิธี
บรมราชาภิเษกประจำภาคใต้ (แบบที่ ๒) ฐานรากเข็ม

**๗. ด้านการบริหารจัดการตามหลักธรรมาภิบาล จำนวน ๔ โครงการ
รายละเอียดดังนี้**

- ๗.๑ ติดตั้งประตูกระจกบานเลื่อน (เพิ่มเติม) สำหรับห้องรับรองสมาชิกสภาองค์การบริหาร
ส่วนจังหวัดนราธิวาส
- ๗.๒ โครงการจัดทำแผนพัฒนาองค์การบริหารส่วนจังหวัดนราธิวาส
- ๗.๓ โครงการติดตามและประเมินผลการดำเนินงานตามแผนพัฒนาองค์การบริหาร
ส่วนจังหวัดนราธิวาส
- ๗.๔ โครงการอบรมเชิงปฏิบัติการเสริมสร้างความเข้าใจการควบคุมภายใน

๑.๒) การวัดผลในเชิงคุณภาพ (Quality)

การวัดผลเชิงคุณภาพ ใช้วิธีการสำรวจความพึงพอใจในการวัดผลเชิงคุณภาพ โดยได้มีการประเมินความพึงพอใจ โดยเครื่องมือที่ใช้ในการประเมินความพึงพอใจ ประกอบด้วย แบบประเมินความพึงพอใจต่อผลการดำเนินงานขององค์กรปกครองส่วนท้องถิ่นในภาพรวม จะดำเนินการปีละ ๑ ครั้ง กลุ่มตัวอย่างจะใช้ประชาชนในพื้นที่ครอบคลุมทั้ง ๑๓ อำเภอ และ ใช้แบบประเมินความพึงพอใจของโครงการตามข้อบัญญัติงบประมาณรายจ่ายประจำปีแยกเป็น รายโครงการ รายละเอียดผลประเมินในรอบ ๓ ปีที่ผ่านมาปรากฏดังนี้

การสำรวจความพึงพอใจ ปีงบประมาณ พ.ศ. ๒๕๖๑

๑. ความพึงพอใจต่อการดำเนินงานขององค์การบริหารส่วนจังหวัดนราธิวาส ในภาพรวม

องค์การบริหารส่วนจังหวัดนราธิวาส ได้จัดส่งแบบสอบถามการประเมินความพึงพอใจ ต่อการดำเนินงานขององค์การบริหารส่วนจังหวัดนราธิวาสในภาพรวมผ่านสมาชิกสภาองค์การบริหารส่วนจังหวัดนราธิวาส ตลอดจนประชาชนที่เข้าร่วมโครงการ/กิจกรรมที่องค์การบริหารส่วนจังหวัดนราธิวาสจัดให้มีขึ้นตลอดปีงบประมาณ เพื่อให้ประชาชนในพื้นที่ ได้ตอบแบบสอบถามโดยตรง สามารถรวบรวมแบบสอบถามได้ จำนวน ๔๖๗ ราย และนำข้อมูลที่ได้จากการตอบแบบสอบถามมาประเมินผลเพื่อวัดระดับความพึงพอใจ ซึ่งผลการประเมินความพึงพอใจอยู่ในระดับมากแต่มีค่าเฉลี่ยต่ำกว่าปีงบประมาณที่ผ่านมา

๒. ความพึงพอใจต่อการดำเนินโครงการตามข้อบัญญัติงบประมาณรายจ่ายประจำปี พ.ศ. ๒๕๖๑

องค์การบริหารส่วนจังหวัดนราธิวาส ได้ดำเนินการติดตามประเมินผลการดำเนินงานโครงการที่ได้รับอนุมัติงบประมาณตามข้อบัญญัติงบประมาณรายจ่ายประจำปี โดยในปีงบประมาณ พ.ศ. ๒๕๖๑ ทำการสุ่มโครงการ เพื่อสำรวจความพึงพอใจ จำนวน ๑๐ โครงการ ประกอบด้วย

๑) โครงการปรับปรุงผิวจราจรลาดยางแอสฟัลท์ติกคอนกรีต (ปูทับบนผิวทาง คสล. เดิม) สายข้างมัธยม - สามแยก ชรบ. หมู่ที่ ๖ ตำบลบางขุนทอง อำเภอตากใบ จังหวัดนราธิวาส ผลการประเมินความพึงพอใจอยู่ในระดับมากที่สุด

๒) โครงการปรับปรุงถนนหินคลุกสายบ้านดาแลฮุมอ หมู่ที่ ๑, ๓, ๖ ตำบลบางขุนทอง อำเภอตากใบ จังหวัดนราธิวาส ผลการประเมินความพึงพอใจอยู่ใน ระดับมาก

๓) โครงการพัฒนาศักยภาพและส่งเสริมการประกอบอาชีพตามแนวทางพระราชรัฐ ประจำปีงบประมาณ ๒๕๖๑ ผลการประเมินความพึงพอใจอยู่ในระดับมาก

๔) โครงการเสริมสร้างศักยภาพครูผู้ดูแลเด็ก และผู้ดูแลเด็กเพื่อเด็กปฐมวัยจังหวัดนราธิวาส ประจำปี ๒๕๖๑ โดยองค์การบริหารส่วนจังหวัดนราธิวาส ผลการประเมินความพึงพอใจอยู่ในระดับมาก

๕) โครงการอบรมเพื่อให้ความรู้เรื่องกฎหมายทั่วไปของประชาชน และกฎหมายอิสลาม (มรดกและครอบครัว) แก่ประชาชนจังหวัดนราธิวาส ขององค์การบริหารส่วนจังหวัดนราธิวาส ผลการประเมินความพึงพอใจอยู่ในระดับมาก

๖) โครงการอบรมเพื่อให้ความรู้ วรรณคดีประชาสัมพันธ์ค่านิยม ๑๒ ประการ เพื่อสร้างจริยธรรม ความรัก ความสามัคคีและการต่อต้านการทุจริต ขององค์การบริหารส่วนจังหวัดนราธิวาส ประจำปีงบประมาณ พ.ศ. ๒๕๖๑ ผลการประเมินความพึงพอใจอยู่ในระดับมาก

๗) โครงการปันสองห้องท่องเที่ยวเมื่อนรา โดยองค์การบริหารส่วนจังหวัดนราธิวาส ผลการประเมินความพึงพอใจอยู่ในระดับมาก

๘) โครงการฝึกอบรมและทัศนศึกษาดูงานเพื่อสืบสานประเพณีและวัฒนธรรมท้องถิ่นของประชาชนในพื้นที่จังหวัดนราธิวาส ผลการประเมินความพึงพอใจอยู่ในระดับมาก

๙) โครงการเพิ่มประสิทธิภาพการจัดทำและประสานแผนพัฒนาขององค์กรปกครองส่วนท้องถิ่นในเขตจังหวัดนราธิวาส ตามระเบียบกระทรวงมหาดไทย ว่าด้วยการจัดทำแผนพัฒนาขององค์กรปกครองส่วนท้องถิ่น พ.ศ. ๒๕๔๘ และที่แก้ไขเพิ่มเติม (ฉบับที่ ๒) พ.ศ. ๒๕๕๙ ผลการประเมินความพึงพอใจอยู่ในระดับมาก

๑๐) โครงการฝึกอบรมและการทัศนศึกษาดูงานเพื่อพัฒนาศักยภาพการปฏิบัติงานของคณะผู้บริหาร ข้าราชการ ลูกจ้าง และพนักงาน และพนักงานถ่ายโอน องค์การบริหารส่วนจังหวัดนราธิวาส ประจำปีงบประมาณ ๒๕๖๑ (โครงการเดินตามรอยเท้าพ่อ และพัฒนาศักยภาพประสิทธิภาพของคณะผู้บริหาร ข้าราชการ ลูกจ้าง พนักงานจ้างและพนักงาน ถ่ายโอนองค์การบริหารส่วนจังหวัดนราธิวาส ประจำปีงบประมาณ ๒๕๖๑ ผลการประเมินความพึงพอใจอยู่ในระดับมาก

การสำรวจความพึงพอใจ ปีงบประมาณ พ.ศ. ๒๕๖๒

๑. ความพึงพอใจต่อการดำเนินงานขององค์การบริหารส่วนจังหวัดนราธิวาสในภาพรวม

องค์การบริหารส่วนจังหวัดนราธิวาส ได้จัดส่งแบบสอบถามการประเมินความพึงพอใจต่อการดำเนินงานขององค์การบริหารส่วนจังหวัดนราธิวาสในภาพรวมโดยออกพื้นที่พร้อมประสานหน่วยงานในพื้นที่ ตลอดจนประชาชนที่เข้าร่วมแผนงานโครงการ/กิจกรรมที่องค์การบริหารส่วนจังหวัดนราธิวาส จัดให้มีขึ้นตลอดปีงบประมาณ เพื่อให้ประชาชนในพื้นที่ ได้ตอบแบบสอบถามโดยตรง สามารถรวบรวมแบบสอบถามได้ จำนวน ๕๐๗ ราย และนำข้อมูลที่ได้จากการตอบแบบสอบถามมาประเมินผลเพื่อวัดระดับความพึงพอใจ ซึ่งผลการประเมินความพึงพอใจอยู่ในระดับมาก โดยมีค่าเฉลี่ยสูงกว่าปีงบประมาณที่ผ่านมา

๒. ความพึงพอใจต่อการดำเนินโครงการตามข้อบัญญัติงบประมาณรายจ่ายประจำปี พ.ศ. ๒๕๖๒

องค์การบริหารส่วนจังหวัดนราธิวาส ได้ดำเนินการติดตามประเมินผลการดำเนินงานโครงการที่ได้รับอนุมัติงบประมาณตามข้อบัญญัติงบประมาณรายจ่ายประจำปี โดยใน

ปีงบประมาณ พ.ศ. ๒๕๖๒ รวมถึงโครงการที่ได้มีการกันเงินไว้เบิกเหลือในปี ทำการสรุปโครงการเพื่อสำรวจความพึงพอใจ จำนวน ๑๐ โครงการ ประกอบด้วย

๑) โครงการก่อสร้างถนนคอนกรีตเสริมเหล็กสายโคกต้นม่วง หมู่ที่ ๔ บ้านโคกมะม่วง ตำบลพร่อน อำเภอดากใบ จังหวัดนราธิวาส ผลการประเมินความพึงพอใจอยู่ในระดับมาก

๒) โครงการปรับปรุงเสริมผิวจราจรถนนลาดยางผิวทางแอสฟัลต์ติกคอนกรีต สายหลังบ้านกำนัน หมู่ที่ ๒ - สายบ้านท่าพรุ หมู่ที่ ๓ - สายข้างวัดบางน้อย หมู่ที่ ๔ ตำบลเจ๊ะเห อำเภอดากใบ จังหวัดนราธิวาส ผลการประเมินความพึงพอใจอยู่ในระดับปานกลาง

๓) โครงการซ่อมสร้างถนนลาดยางผิวทางแอสฟัลต์ติกคอนกรีตสายลูโบะกาหยี - บูเกะตาโมง หมู่ที่ ๖ ตำบลปะลุกาสาเมาะ อำเภอบาเจาะ จังหวัดนราธิวาส ผลการประเมินความพึงพอใจอยู่ในระดับมาก

๔) โครงการก่อสร้างถนนคอนกรีตเสริมเหล็กสายดูซังตืออง หมู่ที่ ๖ ตำบลปะลุกาสาเมาะ อำเภอบาเจาะ จังหวัดนราธิวาส ผลการประเมินความพึงพอใจอยู่ในระดับมาก

๕) โครงการเสริมสร้างศักยภาพครูผู้ดูแลเด็ก และผู้ดูแลเด็กเพื่อเด็กปฐมวัยจังหวัดนราธิวาส ประจำปี ๒๕๖๒ โดยองค์การบริหารส่วนจังหวัดนราธิวาส ผลการประเมินความพึงพอใจอยู่ในระดับมาก

๖) โครงการการดูแลสุขภาพตนเองตามหลักปรัชญาเศรษฐกิจพอเพียง (วิธีนวดเท้า) ประจำปีงบประมาณ ๒๕๖๒ ผลการประเมินความพึงพอใจอยู่ในระดับมาก

๗) โครงการอบรมเพื่อให้ความรู้เรื่องกฎหมายทั่วไปของประชาชน และกฎหมายอิสลาม (ครอบครัวและมรดก) แก่ประชาชนจังหวัดนราธิวาส ขององค์การบริหารส่วนจังหวัดนราธิวาส ผลการประเมินความพึงพอใจอยู่ในระดับมาก

๘) โครงการป็นสองน่องท่องเที่ยวเมืองนรา โดยองค์การบริหารส่วนจังหวัดนราธิวาส เป็นการทอดแบบประเมินระบบออนไลน์ ผลการประเมินความพึงพอใจปรากฏว่ามีความพึงพอใจต่อการดำเนินโครงการอยู่ในเกณฑ์ระดับมากที่สุด ส่วนใหญ่มีความต้องการให้จัดโครงการในครั้งต่อไปคิดเป็นร้อยละ ๗๑.๐๕

๙) โครงการฝึกอบรมและทัศนศึกษาดูงานเพื่อสืบสานประเพณีและวัฒนธรรมท้องถิ่นของประชาชนในพื้นที่จังหวัดนราธิวาส ผลการประเมินความพึงพอใจอยู่ในระดับมาก

๑๐) โครงการมหกรรมตาดีกาสัมพันธ์ ๕ จังหวัดชายแดนภาคใต้ (กรณีเข้าร่วม) ขององค์การบริหารส่วนจังหวัดนราธิวาส ผลการประเมินความพึงพอใจอยู่ในระดับมาก

๑๑) โครงการสืบสาน รักษา ต่อยอด งานของพ่อ และเสริมสร้างความเข้มแข็งองค์กรเพิ่มขีดความสามารถของคณะผู้บริหาร ข้าราชการ ลูกจ้าง พนักงานจ้างและพนักงานถ่ายโอนองค์การบริหารส่วนจังหวัดนราธิวาส ประจำปีงบประมาณ ๒๕๖๒ ผลการประเมินความพึงพอใจอยู่ในระดับมาก

การสำรวจความพึงพอใจ ปีงบประมาณ พ.ศ. ๒๕๖๓

๑. ความพึงพอใจต่อการดำเนินงานขององค์การบริหารส่วนจังหวัดนราธิวาส ในภาพรวม

องค์การบริหารส่วนจังหวัดนราธิวาส ได้ทดสอบสอบถามไปยังกลุ่มเป้าหมาย ซึ่งเป็นประชาชนที่อยู่ในพื้นที่จังหวัดนราธิวาส โดยไม่คำนึงถึงการถูกเลือก (ระบบตอบออนไลน์) ทั้งนี้สามารถรวบรวมแบบสอบถาม ได้จำนวนทั้งสิ้น ๓๓๗ ราย เป็นเพศชาย จำนวน ๑๓๗ คน คิดเป็นร้อยละ ๔๐.๗๐ เพศหญิง จำนวน ๒๐๐ คน คิดเป็นร้อยละ ๕๙.๓๐ ผลการประเมินพบว่า ผู้ตอบแบบสอบถามมีความพึงพอใจโดยรวมอยู่ในระดับมาก

๒. ความพึงพอใจต่อการดำเนินโครงการตามข้อบัญญัติงบประมาณรายจ่ายประจำปี พ.ศ. ๒๕๖๓

องค์การบริหารส่วนจังหวัดนราธิวาส ได้ดำเนินการติดตามประเมินผลการดำเนินงานโครงการที่ได้รับอนุมัติงบประมาณ ตามข้อบัญญัติงบประมาณรายจ่ายประจำปี โดยในปีงบประมาณ พ.ศ. ๒๕๖๓ จำนวน ๖ โครงการ ประกอบด้วย

๑) โครงการก่อสร้างถนนคอนกรีตเสริมเหล็กสายกุโบร์ตันหยง หมู่ที่ ๖ ตำบลปะลุกาสาเมาะ อำเภอบาเจาะ จังหวัดนราธิวาส ผลการประเมินความพึงพอใจอยู่ในระดับมาก

๒) โครงการซ่อมสร้างถนนลาดยางแอสฟัลท์ติกคอนกรีต รหัสทางหลวงท้องถิ่นที่ นธ.ถ ๑-๐๐๑๖ สายบ้านลูโบ๊ะสาวอ (ช่วง ๒) – บ้านบาดง เทศบาลตำบลบาเจาะ อำเภอบาเจาะ จังหวัดนราธิวาส ผลการประเมินความพึงพอใจอยู่ในระดับมาก

๓) โครงการเสริมสร้างศักยภาพครูผู้ดูแลเด็ก และผู้ดูแลเด็กเพื่อเด็กปฐมวัยจังหวัดนราธิวาส ประจำปี ๒๕๖๓ โดยองค์การบริหารส่วนจังหวัดนราธิวาส ผลการประเมินความพึงพอใจอยู่ในระดับมาก

๔) โครงการฝึกอบรมส่งเสริมอาชีพ ประจำปีงบประมาณ ๒๕๖๓ ผลการประเมินความพึงพอใจอยู่ในระดับมาก

๕) โครงการปลูกต้นไม้เฉลิมพระเกียรติ เนื่องในโอกาสมหามงคลพระราชพิธีบรมราชาภิเษก “รวมใจไทยปลูกต้นไม้ เพื่อแผ่นดิน” สืบสานสู่ ๑๐๐ ล้านต้น องค์การบริหารส่วนจังหวัดนราธิวาส ประจำปี ๒๕๖๓ ผลการประเมินความพึงพอใจอยู่ในระดับมาก

๖) โครงการอบรมเชิงปฏิบัติการเสริมสร้างความเข้าใจการควบคุมภายใน ประจำปีงบประมาณ พ.ศ. ๒๕๖๓ ผลการประเมินความพึงพอใจอยู่ในระดับมาก

๔.๔ ข้อเสนอแนะในการจัดทำแผนพัฒนาท้องถิ่นในอนาคต

๔.๔.๑) ผลกระทบนำไปสู่อนาคต

๑) ส่งเสริมการบูรณาการการจัดทำงบประมาณและแผนพัฒนาท้องถิ่น เพื่อกำหนดทิศทางการปฏิบัติงานให้เป็นไปแนวทางเดียวกัน

๒) กระบวนการจัดทำแผนพัฒนาท้องถิ่นที่มีความยุ่งยากมากขึ้น อาจส่งผลให้ประชาชนเกิดความเบื่อหน่ายในการให้ความร่วมมือโดยเฉพาะการทำประชาคมท้องถิ่น ซึ่งมีการดำเนินการในทุกส่วนราชการ

๓) ข้อจำกัดของระเบียบกฎหมายที่ทำให้ยาก และบางเรื่องไม่สามารถทำได้ทำให้ปัญหาอาจไม่ได้รับการแก้ไขอย่างตรงจุด

๔.๔.๒) ข้อเสนอแนะ ผลการการพัฒนา

๑) การจัดทำแผนพัฒนาท้องถิ่น ต้องสอดคล้องกับทุกภาคส่วนด้วยการทำงานแบบบูรณาการเน้นการมีส่วนร่วมของประชาชน เพื่อให้แก้ไขปัญหาความเดือดร้อนที่สอดคล้องตรงกับความต้องการของประชาชนอย่างแท้จริง

๒) การจัดทำแผนพัฒนาท้องถิ่นควรพิจารณางบประมาณและคำนึงถึงสถานะการคลังในการพิจารณาบรรจุโครงการ/กิจกรรม ในแผนพัฒนาท้องถิ่น

๓) ควรเร่งรัดให้มีการดำเนินโครงการ/กิจกรรม ที่ตั้งในข้อบัญญัติงบประมาณรายจ่ายให้สามารถดำเนินการได้ภายในปีงบประมาณนั้น ๆ เพื่อกระตุ้นการเบิกจ่ายงบประมาณในภาพรวมของประเทศ

๔) องค์การบริหารส่วนจังหวัดควรพิจารณาตั้งงบประมาณให้เพียงพอและเหมาะสมกับภารกิจแต่ละด้านที่จะดำเนินการ ซึ่งช่วยลดปัญหาในการโอนเพิ่ม โอนลด โอนตั้งจ่ายรายการใหม่

๕) ควรจัดอบรมเชิงปฏิบัติการให้กับบุคลากรในการพัฒนาโครงการเชิงบูรณาการให้มากขึ้น เนื่องจากปัญหาท้องถิ่นจะมีความซับซ้อนมากขึ้น การแก้ไขปัญหาจึงต้องการศาสตร์หลายด้านเข้ามาบริหารจัดการ

ผลจากการพัฒนา จากการพัฒนาที่ผ่านมาพบว่าองค์กรปกครองส่วนท้องถิ่นได้แก้ไขปัญหาให้กับประชาชนได้ในหลายเรื่อง และครอบคลุมทุกด้าน มีผลการประเมินอยู่ในเกณฑ์ที่ดี ประชาชนมีความพึงพอใจ แต่ก็ยังมีปัญหาที่จะต้องแก้ไขต่อไป

