



แผนพัฒนาท้องถิ่น (พ.ศ. ๒๕๖๑-๒๕๖๕)

องค์การบริหารส่วนจังหวัดนราธิวาส

กองแผนและงบประมาณ
องค์การบริหารส่วนจังหวัดนราธิวาส
โทรศัพท์/โทรสาร ๐-๗๓๕๑-๗๓๖๔
www.narathiwatpao.go.th

คำนำ

ระเบียบกระทรวงมหาดไทย ว่าด้วยการจัดทำแผนพัฒนาท้องถิ่นขององค์กรปกครองส่วนท้องถิ่น พ.ศ. ๒๕๔๘ แก้ไขเพิ่มเติม (ฉบับที่ ๒) พ.ศ. ๒๕๕๙ (ฉบับที่ ๓) พ.ศ. ๒๕๖๑ กำหนดให้องค์กรปกครองส่วนท้องถิ่นจัดทำแผนพัฒนาท้องถิ่น เพื่อใช้เป็นกรอบในการจัดทำงบประมาณรายจ่ายประจำปีงบประมาณรายจ่ายเพิ่มเติม และงบประมาณจากเงินสะสม โดยแผนงาน/โครงการพัฒนาที่ปรากฏในแผนพัฒนาฉบับนี้ มีความสอดคล้องเชื่อมโยงกับยุทธศาสตร์การพัฒนาขององค์กรปกครองส่วนท้องถิ่นในเขตจังหวัดนราธิวาส ยุทธศาสตร์การพัฒนาจังหวัด/กลุ่มจังหวัด แผนพัฒนาเศรษฐกิจและสังคมแห่งชาติ ยุทธศาสตร์ประเทศ ยุทธศาสตร์การพัฒนาพื้นที่ แผนงานด้านความมั่นคง ผังเมืองรวม แผนชุมชน/แผนหมู่บ้าน และสภาพปัญหาและความต้องการของประชาชนในพื้นที่ ตลอดจนนโยบายของผู้บริหารท้องถิ่น ภายใต้ศักยภาพการพัฒนาของท้องถิ่น เพื่อให้การพัฒนาเป็นไปในแนวทางเดียวกัน และประชาชนในท้องถิ่นได้รับประโยชน์สูงสุด

องค์การบริหารส่วนจังหวัดนราธิวาส มีความประสงค์ที่จะนำแผนพัฒนาท้องถิ่นไปสู่การปฏิบัติให้ได้มากที่สุด เพื่อแก้ไขปัญหาความเดือดร้อนและความต้องการของประชาชนในพื้นที่จังหวัดนราธิวาส อีกทั้งหวังเป็นอย่างยิ่งว่าจะเป็นเอกสารเพื่อประสานการพัฒนาาร่วมกับทุกภาคส่วนที่เกี่ยวข้อง อันจะนำมาซึ่งการพัฒนาท้องถิ่นที่ยั่งยืน ต่อไป

(นายภูแข็ง ยาวอหะซัน)

นายกองค์การบริหารส่วนจังหวัดนราธิวาส

วันที่ ๑๔ มิถุนายน พ.ศ. ๒๕๖๒

สารบัญ

	หน้า
ส่วนที่ ๑ สภาพทั่วไปและข้อมูลพื้นฐาน	
๑. ด้านกายภาพ	๑ - ๓
๒. ด้านการเมือง/การปกครอง	๓ - ๔
๓. ประชากร	๔ - ๙
๔. สภาพทางสังคม	๙ - ๑๔
๕. ระบบบริการพื้นฐาน	๑๔ - ๒๓
๖. ระบบเศรษฐกิจ	๒๓ - ๓๒
๗. ศาสนา ประเพณี วัฒนธรรม	๓๒ - ๓๘
๘. ทรัพยากรธรรมชาติ	๓๘ - ๓๙
ส่วนที่ ๒ ยุทธศาสตร์องค์กรปกครองส่วนท้องถิ่น	
๑. ความสัมพันธ์ระหว่างแผนพัฒนาระดับมหภาค	๔๐ - ๖๑
๒. ยุทธศาสตร์ขององค์กรปกครองส่วนท้องถิ่น	๖๒ - ๖๖
๓. การวิเคราะห์เพื่อพัฒนาท้องถิ่น	๖๗ - ๗๓
ส่วนที่ ๓ การนำแผนพัฒนาท้องถิ่นสู่การปฏิบัติ	
๑. ยุทธศาสตร์การพัฒนาและแผนงาน	๗๔ - ๘๐
๒. บัญชีโครงการพัฒนาท้องถิ่น	
บัญชีสรุปโครงการพัฒนา (แบบ ผ.๐๑)	๘๑ - ๘๗
บัญชีรายละเอียดโครงการพัฒนา (แบบ ผ.๐๒)	๘๘ - ๑๙๒
- โครงการที่เกินศักยภาพขององค์กรปกครองส่วนท้องถิ่น (แบบ ผ.๐๒/๑)	๑๙๓ - ๑๙๘
บัญชีครุภัณฑ์ (แบบ ผ.๐๓)	๑๙๙ - ๒๐๒
ส่วนที่ ๔ การติดตามและประเมินผล	
๑. การติดตามและประเมินผลยุทธศาสตร์	๒๐๓ - ๒๑๕
๒. การติดตามและประเมินผลโครงการ	๒๑๕ - ๒๓๐
๓. สรุปผลการพัฒนาท้องถิ่น	๒๓๐ - ๒๓๙
๔. ข้อเสนอแนะในการจัดทำแผนพัฒนาท้องถิ่นในอนาคต	๒๓๙ - ๒๔๔

ส่วนที่ ๑

สภาพทั่วไปและข้อมูลพื้นฐาน

ส่วนที่ ๑ สภาพทั่วไปและข้อมูลพื้นฐาน

๑. ด้านกายภาพ

๑.๑ ที่ตั้งและอาณาเขต

จังหวัดนราธิวาส เป็นจังหวัดชายแดนภาคใต้ มีอาณาเขตติดต่อกับประเทศมาเลเซีย ตั้งอยู่บนฝั่งทะเลด้านตะวันออกของแหลมมลายู ห่างจากกรุงเทพมหานครโดยทางรถยนต์ ๑,๑๔๙ กิโลเมตร และทางรถไฟ ๑,๑๑๖ กิโลเมตร สดชายแดนไทยมาเลเซียที่สถานีรถไฟสุโงโกล

อาณาเขต จังหวัดนราธิวาส มีอาณาเขตติดต่อกับประเทศเพื่อนบ้านและจังหวัดใกล้เคียง ดังนี้

ทิศเหนือ	จดจังหวัดปัตตานีและอำเภอไทย
ทิศตะวันออก	จดอำเภอไทยและประเทศมาเลเซีย
ทิศใต้	จดประเทศมาเลเซีย
ทิศตะวันตก	จดจังหวัดยะลา

แนวเขตระหว่างประเทศ เป็นจังหวัดชายแดนที่เชื่อมกับรัฐกลันตัน ประเทศมาเลเซียทั้งทางบก และทางน้ำ มีเขตแดนติดต่อกันยาวประมาณ ๑๗๘.๖๐๐ กิโลเมตร มีพื้นที่ติดต่อกับประเทศมาเลเซีย รวม ๓ ด้าน คือ

ด้านพรมแดน	เขตปกครองฝั่งไทย	เขตปกครองฝั่งมาเลเซีย
ด้านตากใบ	อำเภอตากใบ	Tumpat (รัฐ Kalantan)
ด้านสุโงโกล-ลก	อำเภอสุโงโกล-ลก	Rangtaupanjang (รัฐ Kalantan)
ด้านบูเก๊ะตา	อำเภอแว้ง	Bukit Bunga (รัฐ Kalantan)

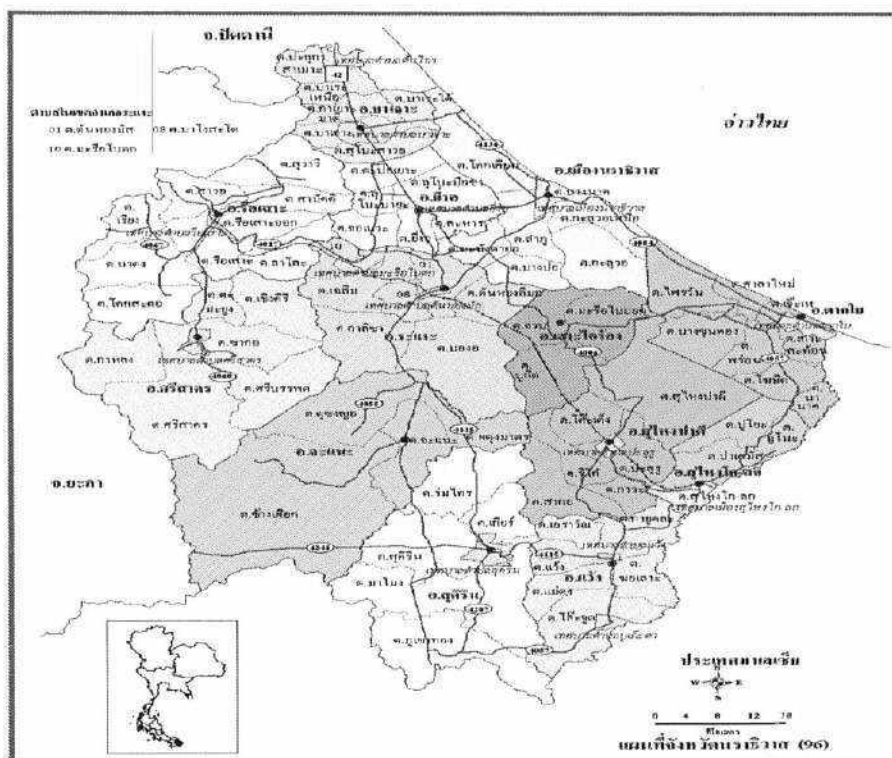

ตาราง : แสดงพื้นที่ของจังหวัดนราธิวาส จำแนกตามรายอำเภอ

อำเภอ	พื้นที่ (ตร. ก.ม.)
อำเภอเมืองนราธิวาส	๓๐๕.๑๑๕
อำเภอระแงะ	๔๓๕.๕๘๑
อำเภอสุโหงปาตี	๓๗๒.๖๓๖
อำเภอแว้ง	๓๗๕.๒๗๔
อำเภอยี่งอ	๒๐๐.๕๐๐
อำเภอดากใบ	๒๕๓.๔๕๐
อำเภอบาเจาะ	๑๗๑.๖๘๐
อำเภอรือเสาะ	๔๖๘.๓๒๔
อำเภอสุโหงโก-ลก	๑๓๘.๔๓๐
อำเภอศรีสาคร	๕๐๒.๘๗๐
อำเภอสุคิริน	๕๑๗.๐๐๐
อำเภอจะแนะ	๕๕๐.๐๐๐
อำเภอ เจาะไอร้อง	๑๖๓.๐๐๐

๑.๒ ลักษณะภูมิประเทศ

มีเนื้อที่ประมาณ ๔,๔๗๕.๔๓ ตารางกิโลเมตร หรือ ๒,๗๙๗,๑๔๓.๗๕ ไร่ พื้นที่ ๒ ใน ๓ ของพื้นที่ทั้งหมด เป็นป่าไม้และภูเขา มีภูเขาหนาแน่น แถบทิศตะวันตกเฉียงใต้จดเทือกเขาสันกาลาคีรี ซึ่งเป็นแนวกันพรมแดนไทย-มาเลเซีย ลักษณะของพื้นที่มีความลาดเอียงจากทิศตะวันตกไปสู่ทิศตะวันออก พื้นที่ราบส่วนใหญ่อยู่บริเวณติดกับอ่าวไทยและที่ราบลุ่มบริเวณแม่น้ำ ๔ สาย คือ แม่น้ำสายบุรี แม่น้ำบางนรา แม่น้ำตากใบ และแม่น้ำโก-ลก มีพื้นที่พรุประมาณ ๓๖๑,๘๖๐ ไร่ ป่าพรุที่สำคัญ คือ ป่าพรุโต๊ะแดง และป่าพรุบาเจาะ เป็นต้น

๑.๓ ลักษณะภูมิอากาศ

เป็นแบบมรสุมเขตร้อน แบ่งฤดูกาลออกเป็น ๒ ฤดู ได้แก่

๑. ฤดูฝน แบ่งออกเป็น ๒ ช่วง ได้แก่ช่วงที่รับลมมรสุมตะวันตกเฉียงใต้ ซึ่งพัดเอาความชื้นจากทะเลอันดามันและมหาสมุทรอินเดียเข้ามา ทำให้มีฝนตกชุกในเดือนพฤษภาคมถึงเดือนตุลาคม อีกช่วงหนึ่งก็คือช่วงที่รับลมมรสุมตะวันออกเฉียงเหนือ ซึ่งพัดเอาความชื้นจากอ่าวไทยเข้ามา ทำให้มีฝนตกชุกในเดือนพฤศจิกายนถึงเดือนมกราคม

๒. ฤดูร้อน อยู่ระหว่างเดือนกุมภาพันธ์ถึงเดือนเมษายน เนื่องจากได้รับลมตะวันออกเฉียงใต้ ซึ่งเป็นลมร้อนที่พัดมาจากทะเลจีนใต้ทำให้อากาศโดยทั่วไปร้อนและชื้น

๑.๔ ลักษณะของดิน

ลักษณะของดินในจังหวัดนราธิวาส พื้นที่ส่วนใหญ่เป็นดินอยู่ในสภาพค่อนข้างชั้นดิน ในพื้นที่ตอนมักเป็นดินที่มีพัฒนาการมาก มีการชะล้างสูง และมีความอุดมสมบูรณ์ต่ำ จัดว่าเป็นดินที่มีศักยภาพทางการเกษตรต่ำถึงค่อนข้างต่ำ ส่วนใหญ่ประกอบอาชีพด้านการเกษตรกรรมและใช้เป็นที่อยู่อาศัย ซึ่งมีเนื้อที่ทั้งหมด ๒,๗๘๒,๕๖๕.๐๔ ไร่ แบ่งเป็นเนื้อที่ถือครอง ๑,๗๙๗,๖๒๖.๑๓ ไร่ คิดเป็นร้อยละ ๖๔.๖๐ ของเนื้อที่ทั้งหมดในจำนวนที่เป็นเนื้อที่ถือครองเพื่อการเกษตร ๑,๕๙๙,๕๒๓ ไร่ คิดเป็นร้อยละ ๘๘.๙๘ ของเนื้อที่ทั้งหมด และในจำนวนเนื้อที่ถือครองเพื่อการเกษตรเป็นเนื้อที่จำนวน ๑,๕๔๖,๘๙๕.๒๕ ไร่ หรือร้อยละ ๙๖.๗๑ ของเนื้อที่ทั้งหมดและเนื้อที่อื่นๆ จำนวน ๕๒,๖๒๗.๗๕ ไร่ คิดเป็น ร้อยละ ๓.๒๙ ของเนื้อที่ทั้งหมด พื้นที่การเพาะปลูกพืชเศรษฐกิจที่สำคัญคือ ยางพารา ข้าวนาปี ลองกอง ปาล์มน้ำมัน มะพร้าว ไม้ผล และพืชผัก

๒. ด้านการเมือง/การปกครอง

๒.๑ เขตการปกครอง

จังหวัดนราธิวาสแบ่งการปกครองภูมิภาคออกเป็น ๑๓ อำเภอ การปกครองท้องที่ ๗๗ ตำบล ๕๘๙ หมู่บ้าน และมีการจัดการปกครองท้องถิ่น ดังนี้

๑. รูปแบบองค์การบริหารส่วนจังหวัด จำนวน ๑ แห่ง โดยใช้พื้นที่ทั้งจังหวัด
๒. รูปแบบเทศบาลใช้พื้นที่ตำบลทั้งตำบลแต่เทศบาลบางแห่งใช้พื้นที่ไม่ครบทั้งพื้นที่ตำบลปัจจุบันมีจำนวน ๑๖ เทศบาล แยกเป็นเทศบาลเมือง จำนวน ๓ แห่ง เทศบาลตำบล ๑๓ แห่ง
๓. รูปแบบองค์การบริหารส่วนตำบล ใช้พื้นที่ตำบลทั้งตำบลและบางแห่งรวมตำบลอื่นหรือพื้นที่ติดเขตเทศบาล จำนวน ๗๒ แห่ง

ตาราง : แสดงการแบ่งเขตการปกครอง

ลำดับที่	อำเภอ	ตำบล	หมู่บ้าน	เทศบาลเมือง	เทศบาลตำบล	อบต.
๑	อำเภอเมืองนราธิวาส	๖	๖๒	๑	๑	๕
๒	อำเภอดากใบ	๘	๕๒	๑	-	๗
๓	อำเภอบาเจาะ	๖	๕๐	-	๒	๖
๔	อำเภอช้างอ	๖	๔๐	-	๑	๖
๕	อำเภอรามัน	๗	๖๐	-	๒	๗
๖	อำเภอศรีสาคร	๙	๗๒	-	๑	๙
๗	อำเภอศรีสาคร	๖	๓๕	-	๑	๖
๘	อำเภอแว้ง	๖	๔๖	-	๒	๖

ลำดับที่	อำเภอ	ตำบล	หมู่บ้าน	เทศบาล เมือง	เทศบาล ตำบล	อบต.
๙	อำเภอสุคริน	๕	๔๑	-	๑	๕
๑๐	อำเภอสุนทรบุรี	๓	๑๙	๑	๑	๒
๑๑	อำเภอสุนทรบุรี	๖	๕๐	-	๑	๖
๑๒	อำเภอจะนะ	๔	๒๙	-	-	๔
๑๓	อำเภอเจาะไอร้อง	๓	๓๓	-	-	๓
รวม		๑๗	๑๕๙	๓	๑๓	๑๖

ที่มา : ที่ทำการปกครองจังหวัดนราธิวาส

๒.๒ การเลือกตั้ง

ข้อมูลเกี่ยวกับการเลือกตั้งขององค์การบริหารส่วนจังหวัดนราธิวาสครั้งล่าสุด
สมาชิกสภาองค์การบริหารส่วนจังหวัดนราธิวาส

แบ่งเขตเลือกตั้งออกเป็น ๓ เขต

- ผู้มีสิทธิเลือกตั้ง จำนวน ๔๕๙,๔๒๕ คน

- ผู้มาใช้สิทธิเลือกตั้ง จำนวน ๓๒๔,๔๑๔ คน คิดเป็นร้อยละ ๖๗,๖๗

นายกองค์การบริหารส่วนจังหวัดนราธิวาส

- ผู้มีสิทธิเลือกตั้ง จำนวน ๔๘๕,๔๐๗ คน

- ผู้มาใช้สิทธิเลือกตั้ง จำนวน ๓๒๔,๗๔๐ คน คิดเป็นร้อยละ ๖๖,๘๕

๓. ประชากร

๓.๑ ข้อมูลเกี่ยวกับจำนวนประชากร

ในปี ๒๕๕๘ จำนวนประชากร ๗๘๓,๐๘๒ คน จำนวนครัวเรือน ๒๐๑,๗๖ ครัวเรือน
ปี ๒๕๕๙ จำนวนประชากร ๗๘๙,๖๘๑ คน จำนวนครัวเรือน ๒๐๕,๕๓๙ ครัวเรือน ปี ๒๕๖๐ จำนวน
ประชากร ๗๙๖,๒๓๙ คน จำนวนครัวเรือน ๒๐๙,๑๕๙ ครัวเรือน ปี ๒๕๖๑ จำนวนประชากร
๘๐๒,๔๗๔ คน จำนวนครัวเรือน ๒๑๒,๘๗๓ ครัวเรือน

ตาราง : จำนวนประชากรของจังหวัดนราธิวาส จำแนกเป็นอำเภอ

ลำดับ ที่	อำเภอ	จำนวนประชากร (คน)							
		๒๕๕๘		๒๕๕๙		๒๕๖๐		๒๕๖๑	
		ชาย	หญิง	ชาย	หญิง	ชาย	หญิง	ชาย	หญิง
๑	อำเภอเมือง นราธิวาส	๖๐,๙๖๕	๖๑,๕๒๖	๖๑,๘๖๑	๖๒,๑๘๘	๖๒,๔๗๘	๖๒,๗๕๔	๖๒,๙๘๘	๖๓,๒๔๙
๒	อำเภอ ตากใบ	๓๔,๙๙๗	๒๖,๘๖๑	๓๕,๓๐๕	๓๖,๕๕๗	๓๕,๕๕๕	๓๖,๘๕๒	๓๘,๘๕๕	๒๗,๘๒๔

ตาราง : จำนวนประชากรของจังหวัดนราธิวาส จำแนกเป็นอำเภอ

ลำดับ ที่	อำเภอ	จำนวนประชากร (คน)							
		๒๕๕๘		๒๕๕๙		๒๕๖๐		๒๕๖๑	
		ชาย	หญิง	ชาย	หญิง	ชาย	หญิง	ชาย	หญิง
๓	อำเภอ บาเจาะ	๒๖,๑๕๘	๒๖,๘๖๑	๒๖,๔๔๕	๒๗,๒๓๐	๒๖,๖๖๖	๒๗,๖๐๓	๒๖,๙๕๘	๒๗,๘๒๔
๔	อำเภอยี่งอ	๒๒,๓๐๗	๒๒,๘๘๒	๒๒,๕๐๓	๒๓,๑๙๑	๒๒,๖๔๖	๒๓,๓๗๐	๒๒,๘๘๐	๒๓,๖๓๓
๕	อำเภอ ระแงะ	๔๔,๘๔๕	๔๖,๔๑๘	๔๕,๐๙๓	๔๖,๖๐๕	๔๕,๔๐๓	๔๖,๙๖๓	๔๕,๖๘๑	๔๗,๒๑๑
๖	อำเภอ รือเสาะ	๓๕,๑๖๓	๓๕,๗๓๘	๓๕,๔๙๓	๓๖,๐๒๑	๓๕,๘๒๖	๓๖,๒๙๐	๓๖,๑๑๕	๓๖,๖๑๐
๗	อำเภอ ศรีสาคร	๑๙,๗๐๘	๑๙,๑๑๐	๑๙,๙๓๓	๑๙,๓๔๔	๒๐,๑๗๘	๑๙,๖๔๙	๒๐,๔๑๘	๑๙,๘๓๙
๘	อำเภอแว้ง	๒๖,๑๘๓	๒๖,๘๒๒	๒๖,๓๔๑	๒๗,๐๘๔	๒๖,๕๒๙	๒๗,๓๑๔	๒๖,๙๒๗	๒๗,๕๓๕
๙	อำเภอ สุคีริน	๑๓,๓๗๘	๑๒,๖๑๕	๑๓,๓๐๓	๑๒,๗๑๗	๑๓,๔๑๒	๑๒,๘๖๖	๑๓,๕๑๐	๑๒,๙๕๒
๑๐	อำเภอ สุโหงโกลก	๓๗,๒๕๔	๔๐,๖๐๙	๓๗,๓๗๒	๔๐,๘๒๙	๓๗,๕๕๗	๔๑,๐๑๙	๓๗,๘๑๖	๔๑,๒๕๒
๑๑	อำเภอ สุโหงปาตี	๒๗,๕๑๔	๒๘,๒๙๙	๒๗,๗๑๑	๒๘,๕๑๐	๒๗,๙๑๓	๒๘,๗๗๙	๒๘,๐๖๖	๒๘,๙๐๒
๑๒	อำเภอ จะแนะ	๑๙,๑๖๕	๑๘,๔๘๗	๑๙,๒๗๔	๑๘,๖๓๗	๑๙,๔๙๐	๑๘,๘๕๒	๑๙,๗๐๙	๑๙,๐๖๖
๑๓	อำเภอ เจาะไอร้อง	๑๙,๙๙๔	๑๙,๗๒๗	๒๐,๑๘๘	๑๙,๙๐๖	๒๐,๑๘๔	๒๐,๑๑๑	๒๐,๓๔๗	๒๐,๒๕๔
รวม	๑๓ อำเภอ	๓๘๗,๖๓๑	๓๙๕,๔๕๑	๓๙๐,๘๓๒	๓๙๘,๘๔๙	๓๙๓,๘๓๗	๔๐๒,๔๐๒	๓๙๗,๑๐๐	๔๐๕,๓๗๔

ที่มา : ศูนย์บริหารการทะเบียนภาค ๙ สาขานราธิวาส ข้อมูล ณ วันที่ ๓๑ ธันวาคม ๒๕๖๑ โท. ๐-๗๓๕๑-๒๓๖๘

๓.๒ ช่วงอายุและจำนวนประชากร

จำนวนประชากรแยกตามช่วงอายุ (เฉพาะผู้มีสัญชาติไทย)

ช่วงอายุ	ชาย	หญิง	รวม
อายุน้อยกว่า ๑ ปี	๖,๗๔๐	๕,๙๒๙	๑๒,๓๙๙
อายุ ๑ ปี	๖,๗๑๘	๖,๓๕๕	๑๓,๐๗๓
อายุ ๒ ปี	๖,๔๘๐	๖,๑๘๒	๑๒,๖๖๒
อายุ ๓ ปี	๖,๖๔๕	๖,๔๗๙	๑๓,๑๒๔
อายุ ๔ ปี	๖,๘๙๒	๖,๕๖๕	๑๓,๔๕๗
อายุ ๕ ปี	๖,๙๙๖	๖,๗๔๗	๑๓,๗๔๓

ช่วงอายุ	ชาย	หญิง	รวม
อายุ ๖ ปี	๗,๓๐๓	๗,๐๐๘	๑๔,๓๑๑
อายุ ๗ ปี	๗,๔๗๒	๖,๙๖๘	๑๔,๔๔๐
อายุ ๘ ปี	๖,๙๙๓	๖,๖๐๓	๑๓,๕๙๖
อายุ ๙ ปี	๖,๘๕๙	๖,๔๙๐	๑๓,๓๔๙
อายุ ๑๐ ปี	๗,๐๘๓	๖,๗๗๑	๑๓,๘๕๔
อายุ ๑๑ ปี	๗,๑๕๐	๖,๖๓๒	๑๓,๗๘๒
อายุ ๑๒ ปี	๖,๙๖๔	๖,๕๗๗	๑๓,๕๔๑
อายุ ๑๓ ปี	๖,๗๙๒	๖,๓๗๑	๑๓,๑๖๓
อายุ ๑๔ ปี	๖,๘๐๒	๖,๓๓๕	๑๓,๑๓๗
อายุ ๑๕ ปี	๖,๘๓๔	๖,๔๕๒	๑๓,๒๘๖
อายุ ๑๖ ปี	๖,๖๘๔	๖,๓๘๘	๑๓,๐๗๒
อายุ ๑๗ ปี	๖,๘๓๖	๖,๓๙๕	๑๓,๒๓๑
อายุ ๑๘ ปี	๗,๐๐๔	๖,๗๙๘	๑๓,๘๐๒
อายุ ๑๙ ปี	๖,๘๙๕	๖,๒๔๐	๑๓,๑๓๕
อายุ ๒๐ ปี	๖,๔๑๘	๖,๑๒๖	๑๒,๕๔๔
อายุ ๒๑ ปี	๗,๒๔๙	๖,๗๑๖	๑๓,๙๖๕
อายุ ๒๒ ปี	๗,๒๒๗	๖,๘๓๐	๑๔,๐๕๗
อายุ ๒๓ ปี	๖,๙๔๗	๖,๖๖๐	๑๓,๖๐๗
อายุ ๒๔ ปี	๖,๗๒๔	๖,๖๒๐	๑๓,๓๔๔
อายุ ๒๕ ปี	๖,๙๔๑	๖,๖๕๓	๑๓,๕๙๔
อายุ ๒๖ ปี	๖,๘๗๔	๖,๕๐๗	๑๓,๓๘๑
อายุ ๒๗ ปี	๖,๖๔๐	๖,๔๐๑	๑๓,๐๔๑
อายุ ๒๘ ปี	๖,๕๒๕	๖,๒๖๗	๑๒,๗๙๒
อายุ ๒๙ ปี	๖,๗๓๖	๖,๗๒๒	๑๓,๔๕๘
อายุ ๓๐ ปี	๖,๕๐๓	๖,๒๘๔	๑๒,๗๘๗
อายุ ๓๑ ปี	๖,๓๑๘	๖,๒๘๕	๑๒,๖๐๓
อายุ ๓๒ ปี	๖,๐๓๒	๖,๑๓๐	๑๒,๑๖๒
อายุ ๓๓ ปี	๖,๓๒๐	๕,๙๕๑	๑๒,๒๗๑
อายุ ๓๔ ปี	๖,๔๕๑	๖,๔๘๕	๑๒,๙๓๖
อายุ ๓๕ ปี	๖,๓๒๒	๖,๐๙๙	๑๒,๔๒๑
อายุ ๓๖ ปี	๕,๘๔๓	๕,๔๖๕	๑๑,๓๐๘
อายุ ๓๗ ปี	๕,๘๓๕	๕,๘๓๑	๑๑,๖๖๖

ช่วงอายุ	ชาย	หญิง	รวม
อายุ ๓๘ ปี	๕,๕๘๙	๕,๕๐๑	๑๑,๐๙๐
อายุ ๓๙ ปี	๕,๒๗๓	๕,๔๖๖	๑๐,๗๓๙
อายุ ๔๐ ปี	๕,๑๒๓	๕,๒๔๗	๑๐,๓๗๐
อายุ ๔๑ ปี	๕,๑๕๑	๕,๕๐๖	๑๐,๖๕๗
อายุ ๔๒ ปี	๕,๑๘๒	๕,๕๘๗	๑๐,๗๖๙
อายุ ๔๓ ปี	๕,๔๘๐	๕,๘๗๕	๑๑,๓๕๕
อายุ ๔๔ ปี	๕,๕๒๕	๕,๙๔๘	๑๑,๔๗๓
อายุ ๔๕ ปี	๕,๗๔๖	๕,๒๔๓	๑๑,๐๘๙
อายุ ๔๖ ปี	๕,๒๒๒	๕,๗๐๐	๑๐,๙๒๒
อายุ ๔๗ ปี	๕,๗๔๐	๕,๒๖๔	๑๐,๐๐๔
อายุ ๔๘ ปี	๕,๖๓๔	๕,๙๘๔	๑๑,๖๑๘
อายุ ๔๙ ปี	๕,๘๔๓	๕,๒๓๒	๑๐,๐๗๕
อายุ ๕๐ ปี	๕,๗๖๔	๕,๒๙๑	๑๐,๐๕๕
อายุ ๕๑ ปี	๕,๑๕๖	๕,๖๒๓	๑๐,๗๗๙
อายุ ๕๒ ปี	๕,๓๒๘	๕,๘๒๖	๑๑,๑๕๔
อายุ ๕๓ ปี	๕,๒๙๘	๕,๙๑๑	๑๑,๒๐๙
อายุ ๕๔ ปี	๕,๒๙๓	๕,๙๕๑	๑๑,๒๔๔
อายุ ๕๕ ปี	๕,๒๕๑	๕,๙๔๗	๑๑,๑๙๘
อายุ ๕๖ ปี	๕,๑๔๗	๕,๖๓๓	๑๐,๗๘๐
อายุ ๕๗ ปี	๓,๕๐๐	๕,๑๓๘	๘,๖๓๘
อายุ ๕๘ ปี	๓,๒๖๖	๓,๗๓๖	๗,๐๐๒
อายุ ๕๙ ปี	๓,๑๗๐	๓,๖๘๓	๖,๘๕๓
อายุ ๖๐ ปี	๒,๘๘๙	๓,๒๐๘	๖,๐๙๗
อายุ ๖๑ ปี	๒,๔๒๘	๒,๙๒๗	๕,๓๕๕
อายุ ๖๒ ปี	๒,๑๕๑	๒,๕๓๖	๔,๖๘๗
อายุ ๖๓ ปี	๒,๒๓๓	๒,๘๑๕	๕,๐๔๘
อายุ ๖๔ ปี	๒,๔๕๒	๒,๘๓๘	๕,๒๙๐
อายุ ๖๕ ปี	๒,๓๙๒	๒,๗๔๖	๕,๑๓๘
อายุ ๖๖ ปี	๒,๕๐๐	๒,๙๐๑	๕,๔๐๑
อายุ ๖๗ ปี	๒,๒๒๙	๒,๕๓๐	๔,๗๕๙
อายุ ๖๘ ปี	๑,๙๙๖	๒,๓๙๔	๔,๓๙๐
อายุ ๖๙ ปี	๑,๘๓๓	๒,๐๕๘	๓,๘๙๑

ช่วงอายุ	ชาย	หญิง	รวม
อายุ ๗๐ ปี	๑,๘๐๔	๒,๑๕๖	๓,๙๖๐
อายุ ๗๑ ปี	๑,๖๓๖	๑,๙๙๓	๓,๖๒๙
อายุ ๗๒ ปี	๑,๑๙๐	๑,๕๓๓	๒,๗๒๓
อายุ ๗๓ ปี	๑,๒๓๐	๑,๔๒๙	๒,๖๕๙
อายุ ๗๔ ปี	๘๘๘	๑,๐๗๑	๑,๙๕๙
อายุ ๗๕ ปี	๑,๐๕๖	๑,๓๒๔	๒,๓๘๐
อายุ ๗๖ ปี	๑,๐๕๗	๑,๒๘๖	๒,๓๔๓
อายุ ๗๗ ปี	๑,๐๐๓	๑,๓๕๐	๒,๓๕๓
อายุ ๗๘ ปี	๙๑๘	๑,๓๐๐	๒,๒๑๘
อายุ ๗๙ ปี	๗๖๙	๑,๐๑๙	๑,๗๘๘
อายุ ๘๐ ปี	๗๘๘	๑,๑๕๒	๑,๙๔๐
อายุ ๘๑ ปี	๗๕๘	๑,๑๕๓	๑,๙๑๑
อายุ ๘๒ ปี	๕๖๕	๘๓๑	๑,๓๙๖
อายุ ๘๓ ปี	๖๕๐	๑,๔๐๑	๒,๐๕๑
อายุ ๘๔ ปี	๕๒๗	๗๐๓	๑,๒๓๐
อายุ ๘๕ ปี	๔๘๗	๕๖๗	๑,๐๕๔
อายุ ๘๖ ปี	๓๕๑	๔๙๘	๘๔๙
อายุ ๘๗ปี	๓๙๘	๕๘๓	๙๘๑
อายุ ๘๘ ปี	๔๙๙	๘๙๐	๑,๓๘๙
อายุ ๘๙ ปี	๒๓๗	๒๖๗	๕๐๔
อายุ ๙๐ ปี	๒๓๘	๓๒๗	๕๖๕
อายุ ๙๑ ปี	๒๐๕	๒๘๖	๔๙๑
อายุ ๙๒ ปี	๒๒๓	๓๑๖	๕๓๙
อายุ ๙๓ ปี	๓๕๐	๔๕๘	๘๐๘
อายุ ๙๔ ปี	๑๐๓	๑๓๐	๒๓๓
อายุ ๙๕ ปี	๑๒๐	๑๒๗	๒๔๗
อายุ ๙๖ ปี	๘๗	๘๒	๑๖๙
อายุ ๙๗ ปี	๑๒๓	๑๖๒	๒๘๕
อายุ ๙๘ ปี	๑๘๘	๒๔๔	๔๓๒
อายุ ๙๙ ปี	๗๙	๖๔	๑๔๓
อายุ ๑๐๐ ปี	๔๑	๔๖	๘๗

ช่วงอายุ	ชาย	หญิง	รวม
อายุมากกว่า ๑๐๐ ปี	๒๒๙	๓๕๑	๕๘๐
เกิดปีไทย	๑	๐	๑
รวม	๓๙๗,๓๕๙	๔๐๕,๖๖๔	๘๐๓,๐๒๓

ที่มา : ศูนย์บริหารการทะเบียนภาค ๙ สาขาฉะเชิงเทรา ข้อมูล ณ วันที่ ๓๐ เมษายน ๒๕๖๒ โทร. ๐-๗๓๕๑-๒๓๖๘

๔. สภาพทางสังคม

๔.๑ การศึกษา

ในปีการศึกษา ๒๕๖๑ มีสถานศึกษาในระบบของรัฐ ๓๙๔ แห่ง ประกอบด้วย โรงเรียนในความรับผิดชอบของสำนักงานคณะกรรมการการศึกษาขั้นพื้นฐาน (เขตพื้นที่การศึกษา) จำนวน ๓๕๘ แห่ง วิทยาลัยอาชีวศึกษา จำนวน ๒ แห่ง โรงเรียนในสังกัดเทศบาล จำนวน ๑๐ แห่ง โรงเรียนราชประชานุเคราะห์/สถานสงเคราะห์ จำนวน ๒ แห่ง และสถานศึกษาในความรับผิดชอบของสำนักงานคณะกรรมการอุดมศึกษา จำนวน ๒ แห่ง และสถานศึกษานอกระบบของรัฐ จำนวน ๘๑๓ แห่ง ประกอบด้วย สำนักงานส่งเสริมการศึกษานอกระบบและการศึกษาตามอัธยาศัยจังหวัดฉะเชิงเทรา จำนวน ๑ แห่ง โรงเรียนเอกชนในระบบ จำนวน ๑๑๑ แห่ง และโรงเรียนเอกชนนอกระบบ จำนวน ๗๐๒ แห่ง

ตาราง : ข้อมูลจำนวนนักเรียน/นักศึกษา จำนวนบุคลากร จำแนกตามรายสังกัด

ลำดับที่	สังกัด	จำนวนนักเรียน คน	จำนวนบุคลากร คน
	สำนักงานคณะกรรมการการศึกษาขั้นพื้นฐาน		
๑	สำนักงานเขตพื้นที่การศึกษาประถมศึกษาฉะเชิงเทรา เขต ๑	๓๑,๗๕๗	๒,๗๔๙
๒	สำนักงานเขตพื้นที่การศึกษาประถมศึกษาฉะเชิงเทรา เขต ๒	๓๑,๕๐๕	๒,๑๕๕
๓	สำนักงานเขตพื้นที่การศึกษาประถมศึกษาฉะเชิงเทรา เขต ๓	๑๙,๓๐๐	๑,๗๕๕
๔	สำนักงานเขตพื้นที่ศึกษามัธยมศึกษา เขต ๑๕	๑๑,๗๙๖	๙๑๓
	สำนักบริหารงานการศึกษาพิเศษ		
๑	ศูนย์การศึกษาพิเศษฉะเชิงเทรา	๗๒๑	๘๔
๒	โรงเรียนราชประชานุเคราะห์ ๓๙	๖๑๙	๘๐
๓	โรงเรียนศึกษาสงเคราะห์ฉะเชิงเทรา	๕๐๐	๗๒
	อาชีวศึกษาจังหวัด		
๑	วิทยาลัยสารพัดช่างฉะเชิงเทรา	๗๒๕	๖๖
๒	วิทยาลัยการอาชีพสุโขทัย	๑,๒๕๕	๑๑๔
	องค์กรปกครองส่วนท้องถิ่น (โรงเรียนเทศบาล)		
๑	โรงเรียนในสังกัดเทศบาลเมืองฉะเชิงเทรา	๓,๙๐๗	๐

ลำดับที่	สังกัด	จำนวนนักเรียน คน	จำนวนบุคลากร คน
๒	โรงเรียนในสังกัดเทศบาลเมืองสุโขทัย-ลก	๓,๕๑๕	๔๒
	โรงเรียนตำรวจตระเวนชายแดน		
๑	โรงเรียนตำรวจตระเวนชายแดน	๔๗๗	๕๙
	สำนักงานคณะกรรมการอุดมศึกษา		
๑	วิทยาลัยชุมชนราษีไศล	๑,๙๗๕	๖๐
๒	มหาวิทยาลัยราชภัฏราชนครินทร์	๓,๐๔๙	๑,๐๑๖
	ศูนย์การศึกษานอกระบบและการศึกษาตามอัธยาศัย จังหวัดนราธิวาส		
๑	ศูนย์การศึกษานอกระบบและการศึกษาตามอัธยาศัยจังหวัด นราธิวาส	๑๕,๔๘๗	๓๑๙
	สำนักงานคณะกรรมการส่งเสริมการศึกษาเอกชน		
๑	สำนักงานคณะกรรมการส่งเสริมการศึกษาเอกชน	๖๑,๔๐๒	๕,๑๑๔
	รวม	๑๘๗,๙๘๙	๑๔,๕๙๘

ที่มา : สำนักงานศึกษาธิการจังหวัดนราธิวาส ข้อมูล ณ วันที่ ๑๐ มิ.ย. ๒๕๖๑ - ๓๑ พฤษภาคม ๒๕๖๒
โทร. ๐-๗๓๕๑-๑๓๘๘

๔.๒. สาธารณสุข

ข้อมูลต่างๆ เกี่ยวกับการสาธารณสุข

๑. โรงพยาบาลในเขตพื้นที่ (ถ้ามี) สังกัด

- ห้องถนอม จำนวน.....แห่ง เตียงคนไข้ จำนวน.....เตียง
- เอกชน จำนวน..๑ แห่ง เตียงคนไข้ จำนวน.....เตียง
- รัฐบาล จำนวน..๑๓..แห่ง เตียงคนไข้ ตามกรอบ จำนวน ๙๙๒ เตียง
ตามข้อเท็จจริง จำนวน ๑,๑๘๘ เตียง

๒. สถานบริการสาธารณสุข

- โรงพยาบาลส่งเสริมสุขภาพตำบล (รพ.สต.) จำนวน ๑๑๑ แห่ง
- ศูนย์สุขภาพชุมชนเมืองจำนวน ๖ แห่ง
- หน่วยควบคุมโรคนำโดยแมลง (นคม.) จำนวน ๕ แห่ง
- ศูนย์บริการสาธารณสุขเทศบาล จำนวน ๒ แห่ง

๓. คลินิกเอกชน จำนวน ๙๗ แห่ง

๔. บุคลากรทางการแพทย์ที่ปฏิบัติหน้าที่ในสถานพยาบาลทุกแห่ง ทุกสังกัดในเขต

พื้นที่

- แพทย์ จำนวน ๑๙๗ คน
- ทันตแพทย์ จำนวน ๕๕ คน
- พยาบาล จำนวน ๑,๙๘๕ คน
- เภสัชกร จำนวน ๑๐๕ คน

- อื่นๆ (นวก.สาธารณสุข/จนท./จพ./พยาบาลเทคนิค) จำนวน ๙๖๔ คน
- อาสาสมัครสาธารณสุขประจำหมู่บ้าน จำนวน ๘,๐๐๐ คน

๕. ระบบการแพทย์ฉุกเฉิน

- หน่วยกู้ชีพ (กู้ภัย - ไม่มี) จำนวน ๑๔๙ หน่วย
- โรงพยาบาล จำนวน ๑๔ หน่วย
- องค์กรปกครองส่วนท้องถิ่น จำนวน ๖๓ หน่วย
- โรงพยาบาลส่งเสริมสุขภาพตำบล (รพ.สต.) จำนวน ๖๒ หน่วย
- เอกชน จำนวน ๑๐ หน่วย

๖. สาเหตุการเจ็บป่วยที่เข้ารับการรักษาในโรงพยาบาลและศูนย์บริการสาธารณสุขทุกแห่ง

- อุบัติเหตุทางถนน ๙,๕๘๗ ราย/ปี คิดเป็นงบประมาณในการรักษาทั้งสิ้น - บาท
- อุบัติเหตุอื่นๆ ๒๓,๒๔๖ ราย/ปี คิดเป็นงบประมาณในการรักษาทั้งสิ้น - บาท

๗. ประเภทการเจ็บป่วยที่เข้ารับการรักษาในโรงพยาบาลและศูนย์บริการสาธารณสุขทุกแห่ง

ตาราง : สาเหตุการป่วยของผู้ป่วยนอกตามกลุ่มโรค ๑๐ อันดับแรก จังหวัดนราธิวาส ปี ๒๕๖๑

อันดับ	ชื่อโรค	จำนวนราย/ ราย
๑.	ความดันโลหิตสูงที่ไม่มีสาเหตุ	๑๙๘,๘๒๘
๒.	การติดเชื้อของทางเดินหายใจส่วนบนแบบเฉียบพลันอื่นๆ	๑๗๘,๑๙๓
๓.	ฟันผุ	๑๐๑,๑๓๓
๔.	เบาหวาน	๖๗,๒๕๑
๕.	ความผิดปกติอื่นๆ ของฟันและโครงสร้าง	๖๕,๓๑๖
๖.	เนื้อเยื่อผิดปกติ	๖๑,๕๒๘
๗.	โรคอื่นๆ ของหลอดเลือดอาหาร กระเพาะและดูโอเดนมัม	๔๒,๕๐๖
๘.	หลอดลมอักเสบเฉียบพลันและหลอดลมเล็กอักเสบเฉียบพลัน	๓๙,๘๔๕
๙.	โรคอื่นๆ ของผิวหนังและเนื้อเยื่อใต้ผิวหนัง	๓๘,๐๖๑
๑๐.	คออักเสบเฉียบพลันและต่อมทอนซิลอักเสบเฉียบพลัน	๓๑,๕๙๖

ตาราง : สาเหตุการป่วยของผู้ป่วยในตามกลุ่มโรค ๑๐ อันดับแรก ปี ๒๕๖๑

อันดับ	ชื่อโรค	จำนวนราย/ ราย
๑.	ปอดบวม	๘,๒๙๙
๒.	ภาวะแทรกซ้อนอื่นๆ ของการตั้งครรภ์ และการคลอด	๔,๔๒๖
๓.	การดูแลมารดาอื่นๆ ที่มีปัญหาเกี่ยวกับทารกในครรภ์ และถุงน้ำคร่ำ และปัญหาที่อาจเกิดขึ้นได้ในระยะคลอด	๔,๐๘๕
๔.	หลอดเลือดอักเสบเฉียบพลันและหลอดเลือดเล็กอักเสบเฉียบพลัน	๓,๙๖๓
๕.	โรคหลอดเลือดอักเสบ ถุงลมโป่งพองและปอดชนิดอุดกั้นแบบเรื้อรังอื่น	๓,๕๕๔
๖.	หัวใจล้มเหลว	๒,๔๔๒
๗.	โรคอักเสบติดเชื้อของผิวหนังและเนื้อเยื่อใต้ผิวหนัง	๒,๒๖๘
๘.	การบาดเจ็บกระดูกเฉพาะอื่นๆ, ไม่ระบุเฉพาะและหลายบริเวณในร่างกาย	๒,๐๘๓
๙.	ไข้จากไวรัสที่นำโดยแมลงและไขเลือดออกที่เกิดจากไวรัสอื่นๆ	๒,๐๔๓
๑๐.	การติดเชื้อของทางเดินหายใจส่วนบนแบบเฉียบพลันอื่นๆ	๒,๐๓๑

ที่มา : สำนักงานสาธารณสุขจังหวัดนครราชสีมา โทร. ๐-๗๓๕๓-๒๐๕๖ ต่อ ๓๐๒

ข้อมูล ณ วันที่ ๓๑ ธันวาคม ๒๕๖๑

๔.๓ อาชญากรรม

สถิติคดีอาญา ๔ กลุ่มเปรียบเทียบ ระหว่างปี ๒๕๕๘ - ๒๕๖๒

จังหวัดนครราชสีมาการรับแจ้งและจับกุมคดีอาญา ๔ กลุ่ม เปรียบเทียบ ๒๕๕๘ - ๒๕๖๒ ดังนี้

๑. คดีฐานความผิดเกี่ยวกับชีวิตร่างกาย
๒. คดีฐานความผิดเกี่ยวกับทรัพย์สิน
๓. คดีฐานความผิดพิเศษ
๔. คดีความผิดที่รัฐเป็นผู้เสียหาย

สถิติคดีอาญา ๔ กลุ่ม เปรียบเทียบ ระหว่างปี ๒๕๕๘ - ๒๕๖๒

ประเภทข้อหา/ ปี	๒๕๕๘ (ม.ค. - ธ.ค. ๒๕๕๘)		๒๕๕๙ (ม.ค. - ธ.ค. ๒๕๕๙)		๒๕๖๐ (ม.ค. - ธ.ค. ๒๕๖๐)		๒๕๖๑ (ม.ค. - ธ.ค. ๒๕๖๑)		๒๕๖๒ (ม.ค.- เม.ย. ๒๕๖๒)	
	รับแจ้ง	จับ	รับแจ้ง	จับ	รับแจ้ง	จับ	รับแจ้ง	จับ	รับแจ้ง	จับ
๑.ฐานความผิดเกี่ยวกับชีวิตร่างกาย	๓๔	๘	๒๒	๘	๑๙	๕	๗	๕	๔	๑
๒.ฐานความผิดเกี่ยวกับทรัพย์สิน	๑๑๙	๓๑	๑๒๗	๔๖	๗๗	๒๘	๗๘	๓๘	๒๙	๑๕

ประเภทข้อหา/ 죄	๒๕๕๘ (ม.ค. - ธ.ค. ๒๕๕๘)		๒๕๕๙ (ม.ค. - ธ.ค. ๒๕๕๙)		๒๕๖๐ (ม.ค. - ธ.ค. ๒๕๖๐)		๒๕๖๑ (ม.ค. - ธ.ค. ๒๕๖๑)		๒๕๖๒ (ม.ค. - เม.ย. ๒๕๖๒)	
	รับแจ้ง	จับ	รับแจ้ง	จับ	รับแจ้ง	จับ	รับแจ้ง	จับ	รับแจ้ง	จับ
๓.ฐานความผิดพิเศษ	๓	๓	๑๐	๑๐	๗	๗	๒๑	๒๐	๐	๒๐๐
๕.คดีความผิดที่รัฐเป็นผู้เสียหาย	จับกุม	ผู้ต้องหา (จำนวน)	จับกุม	ผู้ต้องหา (จำนวน)	จับกุม	ผู้ต้องหา (จำนวน)	จับกุม	ผู้ต้องหา (จำนวน)	จับกุม	ผู้ต้องหา (จำนวน)
รวมคดีความผิดที่รัฐเป็นผู้เสียหาย	๕๗๘	๖๗๓	๖๒๒	๗๑๗	๕๕๕	๑,๐๐๕	๑,๒๔๘	๑๔๙	๑๖๘	๔๕๐

ที่มา : สถานีตำรวจภูธรเมืองนครราชสีมา โทร. ๐-๗๓๕๑-๔๒๗๘

๔.๔ ยาเสพติด

ปัญหาการแพร่ระบาดของยาเสพติดมีแนวโน้มเพิ่มขึ้นทุกปี จากสถิติการจับกุมในปี ๒๕๖๑ มีการจับกุมคดียาเสพติด รวม ๗,๑๐๕ ราย เพิ่มขึ้นจากปีที่ผ่านมา ๓,๑๕๖ ราย ประเภทข้อหาที่มีการจับกุมมากที่สุดได้แก่ข้อหาครอบครอง จำนวน ๓,๓๕๑ราย ของคดีทั้งหมดรองลงมาได้แก่ข้อหาครอบครองเพื่อจำหน่ายจำนวน ๑,๑๗๕ ราย ข้อหาเสพ จำนวน ๒,๒๙๒ราย ข้อหาผลิต จำนวน ๒๓๐ ราย ข้อหาจำหน่าย จำนวน ๕๕ ราย และข้อหานำเข้าจำนวน ๓ ราย ตามลำดับและจากข้อมูลสถิติการจับกุมคดียาเสพติด พบว่ายังคงมีการแพร่ระบาดของยาเสพติดกระจายอยู่ทุกอำเภอ ส่วนใหญ่อยู่ในเขตอำเภอเมืองนครราชสีมา อำเภอสุโขทัย-สก และอำเภอวัง ส่วนพื้นที่รองลงมาได้แก่ อำเภอตากใบ อำเภอสุโขทัย อำเภอระแงะอำเภอบาเจาะอำเภอหรือเสาะอำเภอศรีสาครอำเภอจะนะอำเภอจะเืองอำเภออิงอ และอำเภอสุคิริน ตามลำดับ ประเภทยาเสพติดที่มีการค้าในพื้นที่มากที่สุดยังเป็นพืชกระท่อม และยาบ้า รองลงมา ยาแก้ไอ, เฮโรอีน, ไอซ์, กัญชา, วัตถุออกฤทธิ์ต่อจิตและประสาท และยาอีจากการจับกุมนักค้ารายสำคัญที่ผ่านมาซึ่งอยู่นอกบัญชีจะเป็นนักค้าหน้าใหม่ ซึ่งมีพฤติกรรมเป็นผู้ติดยาเสพติดเข้ามาเป็นมือขนยาเสพติดเพื่อแสวงหาทรัพย์สินจากการจำหน่ายยาเสพติดและมีผลประโยชน์จำนวนมากเป็นสิ่งล่อใจยอมเสี่ยงต่อการถูกจับกุมแนวโน้มยังมีการจำหน่ายยาเสพติดในลักษณะนี้ต่อไป เนื่องจากมีทัศนคติว่าทำงานสบายมีรายได้ดี โดยสามารถจำแนกกลุ่มการแพร่ระบาดของยาเสพติด ดังนี้

- กลุ่มนักเรียนกลุ่มวัยรุ่นนอกสถานศึกษาจะเสพยาเสพติดประเภท พืชกระท่อม, ยาบ้า, กัญชา, วัตถุออกฤทธิ์ และยาแก้ไอ ส่วนยาบ้าจะรวบรวมเงินกันไปซื้อแล้วมาแบ่งยากันเป็นวงเพื่อเสพ
- กลุ่มผู้ใช้แรงงาน รับจ้างผู้ว่างงาน จะใช้ยาเสพติดประเภท ยาบ้า, กัญชา, เฮโรอีน และพืชกระท่อม
- กลุ่มนักท่องเที่ยวและผู้ทำงานในสถานบันเทิงจะใช้ยาบ้า, ยาอีและยาไอซ์

ตาราง : การจับกุมคดียาเสพติด ปี ๒๕๕๗ - ๒๕๖๑

ฐานความผิด	ปี ๒๕๕๗	ปี ๒๕๕๘	ปี ๒๕๕๙	ปี ๒๕๖๐	ปี ๒๕๖๑
ผลิต	๑๙๘	๒๔๑	๒๒๑	๑๕๔	๒๓๐
นำเข้า	๒๗	๒๐	๔	๕	๓
ส่งออก	๐	๐	๐	๐	๐
จำหน่าย	๕๑	๔๕	๖๑	๕๒	๕๕
ครอบครองเพื่อจำหน่าย	๖๒๕	๗๖๒	๘๔๗	๙๘๕	๑,๑๗๕
ครอบครอง	๒,๔๖๓	๒,๓๖๒	๒,๑๐๒	๒,๒๕๒	๓,๓๕๑
เสพ	๙๕๒	๔๕๑	๓๙๒	๕๐๑	๒,๒๙๒
รวม	๔,๓๑๖	๓,๘๘๑	๓,๖๒๗	๓,๙๔๙	๗,๑๐๕

ที่มา : ศูนย์อำนวยการป้องกันและปราบปรามยาเสพติดจังหวัดนราธิวาส โทร. ๐-๙๓๖๔-๒๖๕๘

๔.๕ การสังคมนงเคราะห์

ตาราง : ผู้สูงอายุและผู้พิการจังหวัดนราธิวาส พ.ศ. ๒๕๕๘-๒๕๖๑

รายละเอียด	พ.ศ. ๒๕๕๘	พ.ศ. ๒๕๕๙	พ.ศ. ๒๕๖๐	พ.ศ. ๒๕๖๑
จำนวนผู้สูงอายุ	๖๔,๘๖๙	๖๗,๖๔๕	๗๐,๔๕๗	๗๑,๐๘๕
จำนวนผู้พิการ	๑๓,๐๐๒	๑๓,๙๖๓	๑๖,๑๘๘	๑๗,๒๔๘
ผู้ป่วยโรคเอดส์	๓๘๔	๔๘๗	๕๕๗	๕๙๒
รวมทั้งสิ้น	๗๘,๒๕๕	๘๒,๐๙๕	๘๗,๒๐๒	๘๘,๙๒๕

ที่มา : สำนักงานส่งเสริมการปกครองท้องถิ่นจังหวัดนราธิวาส โทร. ๐-๙๓๖๔-๒๖๔๐

๕. ระบบบริการพื้นฐาน

๕.๑ การคมนาคมขนส่ง

จังหวัดนราธิวาสมีศักยภาพด้านการขนส่งทั้งทางบก ทางเรือ และทางอากาศ ซึ่งสามารถรองรับการพัฒนาพื้นที่เขตเศรษฐกิจจังหวัดนราธิวาส ดังรายละเอียดต่อไปนี้

ทางบก

- ๑) เส้นทางถนน จังหวัดนราธิวาสเป็นโครงข่ายการจราจรในภูมิภาคตามทางหลวงหมายเลข AH ๑๘ (ปัตตานี-นราธิวาส) เชื่อมต่อทางหลวงหมายเลข AH๒ เข้าสู่กรุงเทพมหานครเชื่อมระเบียงทางทิศเหนือ ทิศตะวันออก และทิศตะวันตก

นอกจากนี้ยังสามารถเชื่อมโยงอีกเส้นทางหนึ่งที่เชื่อมกับประเทศมาเลเซียทางด้านชายแดน ๓ ด้าน คือ ด้านศุลกากรสุโข-ลก ด้านศุลกากรตากใบ และด้านศุลกากรบูเก๊ะตา ผ่านทางทิศตะวันออกเฉียงใต้ของประเทศมาเลเซีย สู่ประเทศสิงคโปร์เมืองโกตาบารู ประเทศมาเลเซีย ใช้เส้นทางหลวงหมายเลข ๔๐๕๗ เชื่อมกับหมายเลข ทางหลวงที่ ๓ รัฐกลันตันรัฐตรังกานู รัฐปาหัง และรัฐยะโฮร์ประเทศมาเลเซีย ซึ่งเป็นเส้นทางที่ผ่านท่าเรือโต๊ะบาหลี่ ท่าเรือคอนตันเป็นท่าเรือที่ใหญ่ที่สุดในประเทศมาเลเซีย และเป็นเส้นทางที่เชื่อมต่อไปยังประเทศสิงคโปร์

เส้นทางถนนเชื่อมโยงถนนในภูมิภาคและต่างประเทศทางตอนเหนือของจังหวัดนราธิวาส

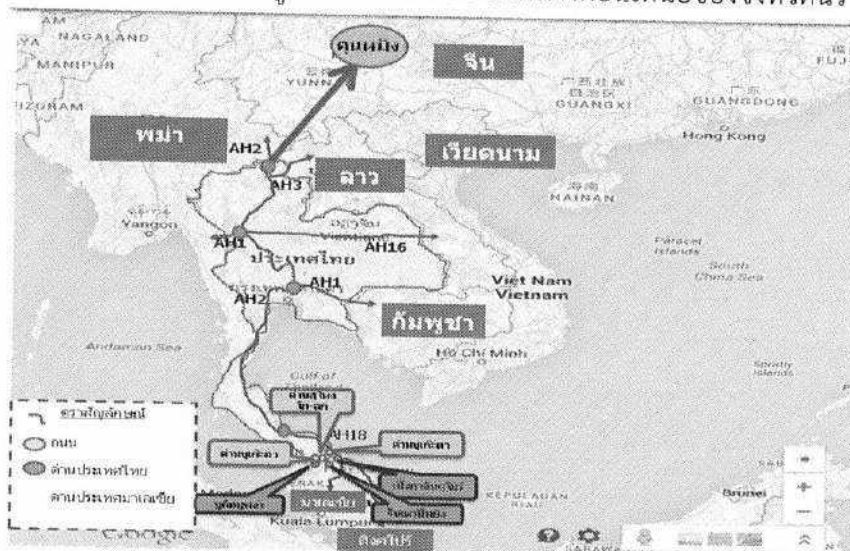

๒) ทางราง

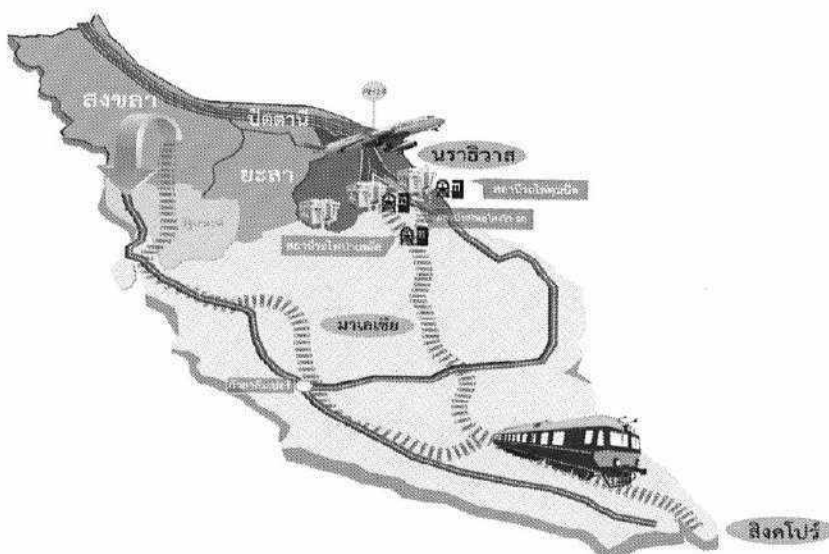

ทางรถไฟเชื่อมโยงจากสถานีรถไฟสุโข-ลก - สถานีรถไฟปาเสมัส และสถานีรถไฟตุ้มปัด ประเทศมาเลเซีย

ระบบราง

๑. ปัจจุบันจังหวัดนครราชสีมามีโครงข่ายเส้นทางรถไฟสายใต้จากกรุงเทพฯ มายังชุมทางหาดใหญ่ - ปาดังเบซาร์ - บัตเตอร์เวอร์ธ (มาเลเซีย) - สิงคโปร์และชุมทางหาดใหญ่ - สุโขโก-ลก (จังหวัดนครราชสีมา) ซึ่งเป็นเส้นทางที่ผ่านเข้าตอนกลางของพื้นที่จังหวัดนครราชสีมาในลักษณะแบ่งพื้นที่ชายฝั่งทะเลด้านตะวันออกกับพื้นที่ภูเขาด้านตะวันตกจากกันโดยทางรถไฟตัดผ่านอำเภอหรือเสาะ อำเภอระแงะ อำเภอสุโขโก-ลก และสิ้นสุดที่อำเภอสุโขโก-ลก ติดเขตแดนประเทศประเทศมาเลเซียภายในจังหวัดนครราชสีมา มีจำนวนสถานีรถไฟทั้งสิ้น จำนวน ๑๑ แห่ง สถานีที่สำคัญคือสถานีสุโขโก-ลก และสถานีรถไฟต้นหมิงมัส เพราะมีปริมาณผู้โดยสารและสินค้าขึ้นลงมากที่สุด จำนวนขบวนรถไฟที่แล่นผ่าน จังหวัดนครราชสีมา มี ๑๔ ขบวนในแต่ละวัน โดยมีสถิติจำนวนผู้โดยสารและสินค้าที่สถานีรถไฟสุโขโก-ลก ในรอบ ๕ ปี ดังนี้

ตาราง : สถิติจำนวนผู้โดยสารและสินค้าที่สถานีรถไฟสุโขโก-ลก ปี ๒๕๕๖ - ๒๕๖๑

ปี	จำนวนสินค้า (กก.)	จำนวนผู้โดยสาร (คน)	อัตรา (%)	
			สินค้า	ผู้โดยสาร
๒๕๕๖	๗๓๘,๐๐๐	๔๔๔,๔๕๔	-๓.๘๔	๐.๘๔
๒๕๕๗	๕๙๓,๑๘๘	๔๖๐,๗๓๖	๑๙.๖๒	๓.๖๗
๒๕๕๘	๖๘๓,๗๐๔	๔๘๗,๔๙๒	๑๕.๒๖	๕.๘๑
๒๕๕๙	๓๗๔,๘๔๓	๔๔๖,๐๕๖	-๔๕.๑๗	-๘.๕๐
๒๕๖๐	๓๗๖,๖๗๘	๔๔๑,๐๘๓	๐.๔๘	-๑.๑๑
๒๕๖๑	๕๔๒,๓๖๘	๓๗๐,๕๘๑	๔๕.๐๖	-๑๕.๙๘

ที่มา : สถานีรถไฟสุโขโก-ลก ข้อมูล ณ วันที่ ๓๑ ธันวาคม ๒๕๖๑ โทร.๐-๗๓๖๑-๑๑๖๒,๐-๗๓๖๑-๔๐๖๐

จะเห็นว่า การขนส่งทางรางและการเดินทางของประชาชน ที่ยังใช้ระบบรางในการขนส่งและเดินทาง เนื่องมาจากค่าใช้จ่ายน้อยกว่าการใช้บริการขนส่งทางบกและทางอากาศโดยในปี ๒๕๖๑ การขนส่งสินค้ามีจำนวนเพิ่มขึ้นจากปีที่ผ่านมา แต่ผู้ใช้บริการโดยสารโดยระบบรางมีจำนวนลดลง โดยจำนวนสินค้าที่ขนส่งผ่านทางระบบราง ในปี ๒๕๖๑ จำนวน ๕๔๒,๓๖๘ กิโลกรัม เพิ่มขึ้นจากปี ๒๕๖๐ ร้อยละ ๔๕.๐๖ ที่มีจำนวนสินค้า ๓๗๖,๖๗๘ กิโลกรัม และผู้โดยสารในปี ๒๕๖๑ จำนวน ๓๗๐,๕๘๑ คน มีอัตราการลดลง ร้อยละ ๑๕.๙๘ ลดลงจากปี ๒๕๖๐ ที่มีผู้ใช้บริการโดยสารจำนวน ๔๔๑,๐๘๓ คน

๒. เดิมประเทศไทยและประเทศมาเลเซียได้ทำสัญญาการเดินทางร่วม ระหว่างการรถไฟแห่งประเทศไทย - การรถไฟสหพันธ์มาลายา เมื่อวันที่ ๒๐ พฤษภาคม ๒๔๙๗ ให้สถานีรถไฟปาดังเบซาร์รัฐเปอร์ลิส ประเทศมาเลเซีย และสถานีรถไฟสุโขโก-ลก ประเทศไทย เป็นสถานีร่วมโดยประเทศมาเลเซียดูแลสถานีรถไฟปาดังเบซาร์สำหรับประเทศไทยดูแลสถานีรถไฟสุโขโก-ลกซึ่งปัจจุบันสัญญา การเดินทางร่วมดังกล่าวยังไม่ได้ถูกยกเลิก

- เส้นทางรถไฟเดิมจากสถานีรถไฟสุโขโก-ลก (จังหวัดนครราชสีมา) ถึงสถานีรถไฟปาเสมัส (รัฐกลันตัน) เคยเป็นเส้นทางรถไฟหลักที่มีการให้บริการขนส่งมวลชนและขนส่งสินค้าทางรถไฟมาในอดีต และหยุดให้บริการมากกว่า ๒๐ ปีอันเนื่องมาจากปัญหาการค้ำข้าวสาร น้ำตาลทรายยาเสพติด และ

แรงงานที่เข้าไปทำงานในประเทศมาเลเซีย แต่เป็นข้อสังเกตว่าการเดินทางระหว่างสถานีร่วมของรถไฟ ปาดังเบซาร์ยังคงดำเนินการมาอย่างต่อเนื่อง และมีมูลค่าการค้าขายแดนผ่านทางระบบรางปีละกว่า ๒๐๐,๐๐๐ ล้านบาท ซึ่งฝ่ายมาเลเซียจะเป็นฝ่ายได้ประโยชน์เนื่องจากสินค้าร้อยละ ๘๐ เป็นยางพารา ได้ส่งออกไปที่ท่าเรือบัตเตอร์เวิร์ธ และรัฐเปอร์ลิสเป็นรัฐพรรครัฐบาล ปัญหาเรื่องการขนของหนีภาษี ซึ่งในอดีตพบทั้งที่สถานีปาดังเบซาร์ และสถานีสุโหงโก-ลก แต่มาเลเซียยกเลิกสถานีสุโหงโก-ลก เพียงสถานีเดียว เนื่องจากรัฐกลับต้นเป็นพรรคของรัฐฝ่ายค้านอีกทั้งเส้นทางรถไฟดังกล่าวยังคงมีสภาพ ใช้การได้ สมัย นายวันมูหะมัด นอร์มะทา เป็นรัฐมนตรีว่าการกระทรวงคมนาคม ได้มีการทดลองวิ่ง ระหว่างสุโหงโก-ลก ถึง สถานีปาเสมัสยังคงใช้การได้เพียงแต่อาจจะต้องปรับปรุงเพิ่มเติมให้แข็งแรง ซึ่งปัจจุบันมาเลเซียและสิงคโปร์มีขบวนรถเดินทางจากสถานีรถไฟปาเสมัสไปยังสิงคโปร์

- การรื้อฟื้นเส้นทางรถไฟเดิมจากสถานีรถไฟสุโหงโก-ลก (จังหวัดนราธิวาส) ถึงสถานีรถไฟปาเสมัสรัฐกลับต้น ประเทศมาเลเซีย จะสามารถเชื่อมโยงไปถึงสถานีตุ้มปัตรัฐกลับต้น สู่ รัฐยะโฮร์ประเทศ มาเลเซีย และเชื่อมต่อไปยังประเทศสิงคโปร์ได้ เป็นการเพิ่มความสะดวกและเชื่อมโยงโครงข่ายในการเดินทางและการขนส่งสินค้าเนื่องจากเป็นเส้นทางเชื่อมเศรษฐกิจที่เข้มแข็งที่สุดในการขนส่งสินค้า ไทย - มาเลเซีย - สิงคโปร์(พื้นที่เศรษฐกิจตอนใต้)อีกทั้งรัฐตรังกานูเป็นแหล่งค้าผ้าที่มีชื่อเสียง เป็นที่ชื่นชอบของนักท่องเที่ยวชาวตะวันตก ดังนั้น จึงน่าจะเป็นประโยชน์ด้านการท่องเที่ยวของ ทั้ง ๒ ประเทศ

๓) สะพาน

๓.๑) สะพานข้ามแม่น้ำโก-ลก ที่สุโหงโก-ลก ถึงเมืองลันเตาบันยัง ประเทศมาเลเซีย: กรมทางหลวงอนุมัติงบประมาณ ในการสำรวจและออกแบบรายละเอียด จำนวน ๒๑ ล้านบาท โดยเป็นงบฯ ปี ๒๕๕๖ จำนวน ๔.๒ ล้านบาท และปี ๒๕๕๗ จำนวน ๑๖.๘ ล้านบาท โดยจะดำเนินการจัดกรรมสิทธิ์ที่ดิน ก่อสร้างสะพานข้ามแม่น้ำโก-ลกระยะทางประมาณ ๑๐.๖๐๐ กม. กรมทางหลวง ได้ว่าจ้างกลุ่มบริษัทที่ปรึกษาประกอบด้วย บริษัท ไม่นเวคคอร์เปอร์ชั่น จำกัด บริษัท ซีวิลแอนด์สตรัคเจอร์ล เอนจิเนียร์ส จำกัด, บริษัทอินทิเกรเทด เอนจิเนียริ่ง คอนซัลแตนท์ จำกัด และบริษัท เอ็นริช คอนซัลแตนท์ จำกัด (สัญญาสิ้นสุด ในวันที่ ๒๕ สิงหาคม ๒๕๕๗) เพื่อดำเนินการโครงการสำรวจและออกแบบรายละเอียดสะพานข้ามแม่น้ำโก-ลก ตามผลการศึกษาความเหมาะสมข้างต้น การพิจารณาผลการออกแบบของการก่อสร้างด้านพรมแดน บริเวณอำเภอตากใบ ให้มีความเหมาะสมกับสภาพพื้นที่ ซึ่งปัจจุบันนี้ บริษัทที่ปรึกษา ได้ดำเนินการศึกษา และออกแบบแล้วเสร็จ และฝ่ายไทยได้ส่งแบบแปลนรายละเอียดให้ประเทศมาเลเซียตรวจสอบ รัฐบาลของ ทั้งสองประเทศมีแผนกำหนดการวางศิลาฤกษ์ระหว่างไทย-มาเลเซีย ในช่วงกลางปี ๒๕๖๐ แต่ยังไม่มีความคืบหน้าหากสามารถก่อสร้างสะพานข้ามแม่น้ำโก-ลก ที่ตากใบได้ จะทำให้การคมนาคมขนส่งสินค้าของ ประเทศไทยเข้าสู่มาเลเซียได้สะดวกรวดเร็วยิ่งขึ้น รวมทั้งยังสามารถเพิ่มมูลค่าการค้า โดยการขนส่งทางบกทดแทนทางพหุนายยนต์ที่เพิ่มมูลค่าทางการค้าได้ค่อนข้างน้อย

๓.๒) สะพานข้ามแม่น้ำโก-ลกที่ตากใบ จังหวัดนราธิวาส พร้อมอาคารด้านศุลกากร ขยายแดนเป็นโครงการภายใต้แผนงาน IMT-GT จะต้องออกค่าใช้จ่ายฝ่ายละครึ่ง ปัจจุบันกรมทางหลวง อนุมัติงบประมาณในการสำรวจ และออกแบบรายละเอียด จำนวน ๒๑ ล้านบาท แต่เนื่องจากโครงการ ดังกล่าวใช้งบประมาณค่อนข้างสูง และเป็นความต้องการทางฝั่งมาเลเซียในการเร่งรัดให้เกิดสะพานเชื่อม ขยายแดนแห่งนี้ และจากการประชุม JDS เมื่อวันที่ ๑๒ ตุลาคม ๒๕๕๗ ครั้งที่ ๙ ทราบว่าฝ่ายมาเลเซียจะขอ ออกแบบรายละเอียดฝั่งมาเลเซียเอง ซึ่งอ้างเรื่องกฎหมายของมาเลเซีย ทำให้ยังไม่มีมีความคืบหน้า หากจะทำให้เกิดผลในทางปฏิบัติอาจมีการออกแบบรายละเอียดการก่อสร้างใหม่เพื่อการประหยัดงบประมาณ เพื่อให้มี

ความเป็นไปได้ในการดำเนินการมากขึ้น สร้างในลักษณะคล้ายสะพานสุโข-ลก หากสามารถก่อสร้างสะพานข้ามแม่น้ำโก-ลก ที่ตกไปได้จะทำให้ การคมนาคมขนส่งสินค้าของประเทศไทยเข้าสู่มาเลเซียได้สะดวกรวดเร็วยิ่งขึ้น ทั้งนี้ เพื่อเพิ่มมูลค่าการค้าโดยการขนส่งทางบก ทดแทนทางแพขนายยนต์ ที่เพิ่มมูลค่าทางการค้าได้ค่อนข้างน้อย ปัจจุบันกรมทางหลวงได้ออกแบบรายละเอียดแล้วเสร็จ และได้ส่งให้ประเทศมาเลเซียตรวจสอบ แต่ประเทศมาเลเซียยังไม่ได้ส่งรายละเอียดที่ตรวจสอบแล้วกลับมา จึงยังไม่สามารถดำเนินการต่อไปได้ ปัจจุบันยังไม่มีความก้าวหน้า อยู่ระหว่างประเทศมาเลเซียตรวจสอบรายละเอียด

ทางอากาศ

จังหวัดนราธิวาสมีท่าอากาศยาน ๑ แห่ง ตั้งอยู่ที่บ้านทอน ตำบลโคกเคียน อำเภอเมืองนราธิวาส ห่างจากตัวจังหวัดไปทางเหนือประมาณ ๑๔ กิโลเมตร มีเที่ยวบินในประเทศจากกรุงเทพฯ ถึงนราธิวาส ทุกวันๆ ละ ๔ เที่ยวบิน (ไปกลับ) คือ สายการบินไทยแอร์เอเชีย (๑๘๐ ที่นั่ง) และสายการบินไทยสมายด์ ให้บริการระหว่าง นราธิวาส - กรุงเทพฯ ในแต่ละปีสนามบินนราธิวาสมีผู้โดยสารใช้บริการมากกว่า ๒๐๐,๐๐๐ คน สายการบินแอร์เอเชีย ให้บริการระหว่างสนามบินนราธิวาส-ดอนเมืองและสายการบินไทยสมายด์ ให้บริการระหว่าง สนามบินนราธิวาส-สนามบินนานาชาติสุวรรณภูมิ และยังมีผู้แสวงบุญไปประกอบพิธีฮัจญ์และพิธีฮัจญ์ปีละหลายพันคนท่าอากาศยานนราธิวาสมีขีดความสามารถในการอำนวยความสะดวก สามารถรองรับผู้โดยสารในช่วงเวลาเร่งด่วนทั้งเช้าและออกได้ จำนวน ๓๑๖ คน และรองรับอากาศยานในช่วงเวลาเร่งด่วนได้ ๗ ลำ คือ เครื่องบินพาณิชย์ แบบ A ๓๐๐ - ๖๐๐ (๑ ลำ) เครื่องบิน แบบ Boeing ๗๓๗ - ๔๐๐ (๒ ลำ) เครื่องบิน ขนาด ATR ๗๐ - ๑๐๐ (๒ ลำ) และเฮลิคอปเตอร์ แบบ ๒๑๒/UH-IN (๒ ลำ) มีรถบริการหรือรถลีมูซีนจากท่าอากาศยานนราธิวาส - ตัวเมืองนราธิวาส-ขนส่งนราธิวาส-อำเภอตากใบ-อำเภอสุโขทัย และอำเภอสุโขทัย-ลก ปัจจุบันมีผู้โดยสารเฉลี่ยเดือนละ ๑๘,๐๗๑ คน

ตาราง : สถิติจำนวนผู้ใช้บริการเที่ยวบิน ปี ๒๕๕๘ - ๒๕๖๑

ปี	๒๕๕๘	๒๕๕๙	๒๕๖๐	๒๕๖๑	หมายเหตุ
ปริมาณผู้โดยสารสนามบิน (คน)	๑๖๓,๙๗๔	๒๔๑,๗๒๑	๒๕๘,๘๖๔	๒๑๖,๘๕๖	อัตราผู้โดยสารปี ๒๕๖๑ ลดลงจากปี ๒๕๖๐ เนื่องจากจำนวนเที่ยวบินลดลง
อัตราการเปลี่ยนแปลง (ร้อยละ)	๓๙.๐๘	๔๗.๔๑	๐๗.๐๙	- ๑๖.๐๐	

ที่มา : ท่าอากาศยานนราธิวาส โทร. ๐-๗๓๕๖-๕๐๖๑

ทางน้ำ

๑. ท่าเทียบเรือประมงนราธิวาส ปัจจุบันจังหวัดนราธิวาสได้ปรับเปลี่ยนท่าเทียบเรือประมงเป็นท่าเทียบเรือเชิงพาณิชย์ สำหรับการขนส่งสินค้าภายในประเทศ โดยการขนส่งสินค้าจำพวกไม้แปรรูป และยางพารา จากจังหวัดนราธิวาสไปจำหน่ายทั่วประเทศ รวมทั้งเป็นตัวแทนจำหน่าย โดยรับซื้อสินค้าจำพวกข้าวและน้ำตาลจากส่วนกลาง เพื่อจำหน่ายในพื้นที่หรือส่งต่อไปยังประเทศเพื่อนบ้าน เนื่องจากการขนส่งทางน้ำมีต้นทุนค่าขนส่งต่อหน่วยต่ำที่สุด และแม่น้ำบางนรา มีความลึกเพียง ๕ เมตร จึงไม่สามารถรองรับเรือที่มีขนาดใหญ่เกิน ๕๐๐ ตันกรอสได้

๒. แพนชานายนต์ อยู่ที่บ้านตาบา ตำบลเจ๊ะเท อยู่ห่างจากตัวอำเภอตากใบเพียง ๓ กิโลเมตร การติดต่อระหว่างประเทศไทยกับเมืองคุมบัตร์รัฐกลันตัน ประเทศมาเลเซีย มีความสะดวก ระยะทางเพียง ๒๒ กิโลเมตร การสัญจรของประชาชนทั้งสองประเทศจะใช้แพนชานายนต์เป็นพาหนะในการขนส่งข้ามพาก ซึ่งประเทศไทยมีแพนชานายนต์ จำนวน ๑ ลำ อยู่ภายใต้การดูแลขององค์การบริหารส่วนจังหวัดนราธิวาส ได้เปิดให้บริการตั้งแต่ปี ๒๕๕๔ ทุกวันระหว่างเวลา ๐๖.๐๐ - ๑๘.๐๐ น. ปัจจุบันแพนชานายนต์มีสภาพเก่าและชำรุดทรุดโทรมเกิดการชำรุดเสียหาย จำเป็นต้องหยุดให้บริการเพื่อซ่อมแซมบ่อยครั้ง ทำให้ไม่สามารถให้บริการประชาชนได้อย่างต่อเนื่องหากเปรียบเทียบมูลค่าการค้าที่เกิดจากการขนผ่านแพนชานายนต์ อาจจะมีมูลค่าน้อยกว่าการขนส่งทางถนนหรือทางอากาศ แต่สิ่งที่ได้มากกว่ามูลค่าการค้า คือ การให้บริการทางแพนชานายนต์ เป็นการให้บริการในการสัญจรของประชาชนในพื้นที่ให้ได้รับความสะดวกในการไปมาหาสู่ระหว่างประเทศไทย-มาเลเซีย และในปี ๒๕๖๐ คณะกรรมการขับเคลื่อนการแก้ไขปัญหาจังหวัดชายแดนภาคใต้ (คปต.) ครั้งที่ ๑/๒๕๖๐ เมื่อวันที่ ๗ เมษายน ๒๕๖๐ เห็นชอบในหลักการของโครงการจัดหาแพนชานายนต์ งบประมาณ ๓๙.๐๐ ล้านบาท โดยในปีงบประมาณ พ.ศ. ๒๕๖๐ ให้จ่ายจากงบกลาง ในวงเงิน ๙.๐๐๐ ล้านบาท และให้องค์การบริหารส่วนจังหวัดนราธิวาส ตั้งงบประมาณ ๓๐.๐๐๐ ล้านบาท และต่อมาองค์การบริหารส่วนจังหวัดนราธิวาส ได้มีหนังสือถึงจังหวัดนราธิวาส เมื่อวันที่ ๑๑ มกราคม ๒๕๖๑ ขอยกเลิกการขอรับสนับสนุนงบประมาณ โดยองค์การบริหารส่วนจังหวัดนราธิวาส จะใช้งบประมาณจ่ายขาดเงินสะสมขององค์การบริหารส่วนจังหวัดนราธิวาส เพื่อดำเนินการโครงการจัดจ้างต่อแพนชานายนต์ และขณะนี้ องค์การบริหารส่วนจังหวัดนราธิวาส ได้จัดตั้งงบประมาณในปีงบประมาณ พ.ศ. ๒๕๖๒ สำหรับค่าจ้างออกแบบแพนชานายนต์ จำนวน ๑,๐๐๐,๐๐๐ บาท (หนึ่งล้านบาท) เพื่อเป็นค่าจ้างออกแบบแพนชานายนต์ซึ่งขณะนี้อยู่ระหว่างจัดหาผู้ออกแบบพร้อมประมาณราคา

๕.๒ การไฟฟ้า

ตาราง : ข้อมูลจำนวนผู้ใช้ไฟฟ้า และการใช้พลังงานไฟฟ้า ประจำปี ๒๕๖๑

อำเภอ	จำนวน ผู้ใช้ไฟฟ้า (ราย)	การจำหน่ายกระแสไฟฟ้า (ล้านกิโลวัตต์/ชั่วโมง) Electricity sales (Gwh.)				
		รวม	ที่อยู่อาศัย	สถานธุรกิจและ อุตสาหกรรม	สถานที่ราชการ และ สาธารณะ	อื่นๆ
เมือง นราธิวาส	๓๖,๙๑๑.๐๐	๑๓๙,๙๑๘,๙๖๓.๕ ๕	๕๓,๐๕๖,๐๒๗.๙๐	๗๕,๗๒๗,๗๔๙.๒๒	๘,๕๖๗,๔๑๔.๐๙	๓,๕๖๗,๗๗๒.๓๓
บาเจาะ	๑๑,๖๑๖.๐๐	๑๘,๗๐๐,๒๑๓.๑๐	๑๒,๓๒๙,๓๕๕.๘๒	๕,๕๕๘,๒๙๖.๕๘	๑,๘๑๑,๕๗๑.๘๐	๘๐,๙๘๙.๐๐
ยี่งอ	๙,๒๙๙.๐๐	๑๗,๕๐๒,๑๑๓.๐๖	๑๐,๕๓๕,๑๓๙.๑๙	๕,๓๓๖,๗๕๕.๗๕	๑,๕๓๑,๖๕๕.๑๒	๑๑๕,๕๗๔.๐๐
ตากใบ	๑๗,๕๐๘.๐๐	๓๔,๕๘๕,๘๕๖.๓๒	๒,๐๙๓,๗๕๕.๕๖	๑๐,๓๙๒,๕๕๒.๒๐	๒,๗๘๒,๕๕๓.๕๑	๓๗๓,๕๑๗.๒๕
ระแงะ	๑๗,๓๖๗.๐๐	๓๐,๘๖๙,๒๐๐.๒๒	๑๗,๓๐๓,๑๓๙.๗๓	๑๐,๕๕๓,๓๗๓.๑๐	๒,๘๖๔,๖๘๗.๓๙	๑๐๘,๐๐๕.๐๐

อำเภอ	จำนวน ผู้ใช้ไฟฟ้า (ราย)	การจำหน่ายกระแสไฟฟ้า (ล้านกิโลวัตต์/ชั่วโมง) Electricity sales (Gwh.)				
		รวม	ที่อยู่อาศัย	สถานธุรกิจและ อุตสาหกรรม	สถานที่ราชการ และ สาธารณะ	อื่นๆ
จะนะ	๓๐,๕๕๒.๐๐	๓๓,๓๔๒,๙๕๕.๘๑	๙,๐๘๑,๒๘๑.๙๒	๓,๐๐๔,๑๙๘.๒๔	๑,๒๐๑,๔๑๗.๖๕	๕๖,๐๔๘.๐๐
เจาะไอร้อง	๙,๐๒๓.๐๐	๑๔,๖๔๒,๗๓๕.๒๙	๙,๗๕๐,๖๒๐.๐๐	๓,๙๗๖,๗๘๒.๘๙	๘๗๒,๐๑๙.๕๐	๔๓,๓๑๓.๐๐
รือเสาะ	๑๖,๖๙๐.๐๐	๒๘,๒๘๙,๘๕๐.๕๑	๑๔,๙๕๗,๘๙๘.๔๗	๑๑,๒๖๓,๖๑๗.๐๑	๑,๙๕๑,๒๗๕.๘๙	๑๒๗,๐๕๙.๐๔
ศรีสาคร	๙,๕๑๘.๐๐	๑๓,๘๒๘,๗๘๗.๐๔	๘,๕๕๖,๒๒๓.๙๐	๓,๙๕๘,๕๒๕.๙๐	๑,๒๘๔,๕๕๗.๒๔	๒๒๙,๕๘๐.๐๐
สุโหงโกลก	๒๒,๘๙๖.๐๐	๘๐,๙๕๒,๓๒๐.๖๓	๓๕,๔๖๗,๑๘๖.๔๙	๓๓,๙๘๙,๑๘๖.๕๔	๔,๓๐๗,๗๓๒.๑๘	๗,๑๘๘,๒๑๕.๔๒
สุโหงปาตี	๑๒,๓๘๒.๐๐	๒๐,๙๘๓,๕๗๕.๘๘	๑๔,๑๗๑,๒๕๔.๕๒	๕,๐๔๒,๗๘๓.๘๑	๑,๖๗๖,๓๔๕.๙๕	๙๓,๑๙๑.๖๐
สุคีริน	๖,๐๕๔.๐๐	๙,๓๖๗,๗๖๐.๔๘	๕,๓๙๙,๕๖๙.๔๕	๗๘๖,๗๑๑.๖๐	๑,๑๑๒,๓๗๘.๔๓	๖๙,๑๐๑.๐๐
แว้ง	๑๒,๑๗๔.๐๐	๒๒,๔๑๗,๗๐๔.๕๘	๑,๔๑๑๓,๔๔๒.๙๐	๕,๙๙๖,๕๗๘.๓๗	๒,๑๖๒,๒๖๔.๓๑	๑๔๕,๔๑๙.๐๐
รวมทั้งจังหวัด	๑๙๑,๙๘๐.๐๐	๔๕๕,๒๐๒,๐๒๖.๓๖	๒๐๖,๘๑๓,๘๗๙.๗๕	๑๗๕,๓๑๖,๘๙๐.๑๑	๓๒,๐๒๙,๘๑๓.๕๕	๑๒,๑๙๗,๖๘๔.๖๔

ที่มา : การไฟฟ้าส่วนภูมิภาค สาขานราธิวาส โทร. ๐-๗๓๕๓-๒๑๕๗

๕.๓ การประปา

จังหวัดนราธิวาสจำนวนผู้ใช้น้ำประปาของการประปาส่วนภูมิภาค จำนวน ๓๒,๓๑๗ ครัวเรือน ใน ๙ อำเภอ ส่วนอำเภอที่เหลืออีก ๔ อำเภอ ใช้น้ำจากประปาหมู่บ้าน ประปาภูเขา บ่อน้ำตื้น และบ่อน้ำบาดาลให้บริการในพื้นที่ห่างไกล องค์การบริหารส่วนตำบลในพื้นที่ ดำเนินการให้ความช่วยเหลือและหมู่บ้านที่ไม่มีน้ำประปาใช้

ตาราง : สถิติการประปา จำแนกเป็นรายอำเภอ ปี ๒๕๖๑

อำเภอ	กำลังการผลิต (ลบ.ม./ชม.)	น้ำที่ผลิตได้ (ลบ.ม.)	ปริมาณน้ำที่ จำหน่ายแก่ ผู้ใช้น้ำ (ลบ.ม.)	ปริมาณน้ำจ่าย เพื่อประโยชน์ และรั่วไหล (ลบ.ม.)	ปริมาณน้ำที่ ใช้ในระบบ (ลบ.ม.)	ผู้ใช้น้ำ (ราย)
รวมยอด	๒๑๗๐	๑๔,๒๘๘,๐๖๙	๘,๑๙๙,๒๕๐	๕,๐๘๙,๘๑๙	๔๘๗,๙๙๗	๓๒,๓๑๗
เมืองนราธิวาส	๑๐๕๐	๘,๐๑๕,๕๘๓	๔,๑๑๖,๐๐๑	๓,๕๗๕,๕๕๗	๑๙๓,๙๙๑	๑๖,๕๓๒
ตากใบ	๑๐๐	๓๙๖,๐๐๐	๓๐๘,๐๓๐	๒๘,๕๐๐	๔๙,๘๕๐	๑,๔๓๔
ยี่งอ	เขตอำเภอยี่งอข้อมูลรวมอยู่ในส่วนของอำเภอเมืองแล้ว					
ระแงะ	๑๕๐	๖๕๙,๑๑๒	๕๖๐,๗๕๒	๑๖๘,๙๕๙	๑๔,๗๖๙	๑,๕๐๕
รือเสาะ	๑๔๐	๗๓๘,๘๕๘	๖๕๕,๐๐๓	๒๖๖,๐๓๘	๘๓,๘๕๕	๑,๔๙๒
ศรีสาคร	๓๐	๒๔๗,๒๒๔	๒๔๑,๐๙๐	๔๒,๘๓๗	๖,๑๓๒	๗๐๘
แว้ง	เขตอำเภอแว้งข้อมูลรวมอยู่ในส่วนของอำเภอสุโงโก-ลกแล้ว					
สุคีริน	๕๐	๑๗๖,๐๐๐	๑๑๘,๕๕๐	๔๒,๑๐๐	๑๖,๔๐๐	๔๑๔
สุโงโก-ลก	๖๕๐	๔,๐๕๕,๒๙๒	๒,๒๙๙,๘๔๔	๙๗๒,๐๐๐	๑๓๐,๐๐๐	๑๐,๒๓๒
บาเจาะ	ประปาหมู่บ้าน/ประปาภูเขา/บ่อน้ำตื้น					
สุโงโก-ลก	ประปาหมู่บ้าน/ประปาภูเขา/บ่อน้ำตื้น					
จะนะ	ประปาหมู่บ้าน/ประปาภูเขา/น้ำบาดาล					
เจาะไอร้อง	ประปาหมู่บ้าน/ประปาภูเขา/บ่อน้ำตื้น					

ที่มา : สำนักงานการประปาสวนนราธิวาส โทร. ๐-๗๓๕๓-๒๑๕๓

๕.๕ โทรศัพท์

จังหวัดนราธิวาสมีการให้บริการโทรศัพท์ครบทุกอำเภอ โดยในปี ๒๕๖๑ มีเลขหมายที่สามารถให้บริการได้ รวม ๓๖,๙๓๐ เลขหมาย ซึ่งลดลงจากปีที่ผ่านมา มีผู้ใช้หมายเลขโทรศัพท์ จำนวน ๓๒,๕๕๔ เลขหมาย

ตาราง : ข้อมูลการให้บริการหมายเลขโทรศัพท์ บริษัท ทีโอที จำกัด (มหาชน) ปี ๒๕๕๘ - ๒๕๖๑

รายการ	๒๕๕๘	๒๕๕๙	๒๕๖๐	๒๕๖๑	หมายเหตุ
๑. เลขหมายโทรศัพท์ที่มี					
๑.๑ บริษัท ทีโอที จำกัด (มหาชน)	๓๙,๗๖๔	๓๙,๖๗๕	๓๖,๙๘๕	๓๖,๙๓๐	
๑.๒ บริษัทสัมปทาน	๒,๘๘๐	๒,๘๘๐	-	-	ปี ๒๕๖๐ - ๒๕๖๑หมดสัญญาสัมปทาน
รวม เลขหมายโทรศัพท์ที่มี	๔๒,๖๔๔	๔๒,๕๕๕	๓๖,๙๘๕	๓๖,๙๓๐	
๒. เลขหมายโทรศัพท์ที่มีผู้เช่า					
๒.๑ บริษัททีโอที จำกัด(มหาชน)					
- ธุรกิจ	๒,๑๑๕	๒,๐๕๕	๒,๒๑๕	๒,๐๕๕	

รายการ	๒๕๕๘	๒๕๕๙	๒๕๖๐	๒๕๖๑	หมายเหตุ
- บ้านพัก	๘,๗๒๕	๘,๕๐๐	๘,๗๒๕	๘,๕๐๐	
- ราชการ	๓,๕๒๒	๓,๔๗๐	๓,๐๙๔	๒,๙๐๐	
- บริษัท ทีโอที จำกัด (มหาชน)	๓๒๑	๓๒๑	๓๑๖	๓๓๐	
- โทรศัพท์สาธารณะ	๒,๒๖๑	๒,๒๓๙	๓๐๐	๒๕๔	
๒.๒ บริษัทสัมปทาน	๗๕๐	๕๗๗	-	-	ปี ๒๕๖๐ - ๒๕๖๑หมดสัมปทาน
รวม เลขหมายโทรศัพท์ที่มีผู้เช่า	๑๗,๖๙๔	๑๗,๑๖๒	๑๔,๕๕๐	๑๔,๐๓๙	

ที่มา : บริษัท ทีโอที จำกัด (มหาชน)

หมายเหตุ : เลขหมายสัมปทาน เนื่องจากหมดสัญญาสัมปทาน ได้โอนเป็นเลขหมายของ บมจ. ทีโอที แล้ว จำนวน ๓๕๕ เลขหมาย และได้รวมอยู่ในจำนวนเลขหมายข้างต้นแล้ว โทร. ๐-๗๓๕๓-๒๑๘๑

๕.๕ ไปรษณีย์หรือการสื่อสารหรือการขนส่ง และวัสดุ ครุภัณฑ์

๑. ไปรษณีย์

ข้อมูลที่ทำกรไปรษณีย์ จังหวัดนราธิวาส และการให้บริการด้านสื่อสาร โทรคมนาคมในประเทศและต่างประเทศ จำนวนผู้ใช้บริการไปรษณีย์ในจังหวัดนราธิวาส ประจำปี ๒๕๖๑ ดังนี้

- ที่ทำการไปรษณีย์ จำนวน ๑๒ แห่ง
- ที่ทำการไปรษณีย์อนุญาต จำนวน ๕๑ แห่ง

ตาราง : ข้อมูลสถิติการให้บริการไปรษณีย์ ประจำปี ๒๕๖๑

ลำดับที่	รายละเอียดการบริการ	จำนวน (ชิ้น)
๑.	บริการไปรษณีย์ภัณฑ์ธรรมดา	๒๖๕,๔๐๗
๒.	บริการไปรษณีย์ภัณฑ์ลงทะเบียน	๓๙๑,๒๕๕
๓.	บริการพัสดุไปรษณีย์	๑๒๓,๙๙๘
๔.	บริการไปรษณีย์ด่วนพิเศษ	๗๒๒,๖๘๑
๕.	บริการรับชำระผ่านไปรษณีย์ Pay@Post	๙๐,๕๑๔
๖.	บริการส่งสิ่งของขนาดใหญ่ Logispost	๑๒,๖๖๓

ที่มา : ที่ทำการไปรษณีย์จังหวัดนราธิวาส ข้อมูล ณ วันที่ ๓๑ ธันวาคม ๒๕๖๑ โทร. ๐-๗๓๕๓-๑๓๘๘

๒. ผู้ให้บริการอินเทอร์เน็ต

จังหวัดนราธิวาสได้ดำเนินการตามโครงการเน็ตประชารัฐ และได้ติดตั้งเน็ตประชารัฐในพื้นที่ครบแล้ว จำนวน ๒๕๘ หมู่บ้าน ขณะนี้ได้เร่งอบรมวิทยากรแกนนำ เพื่อมาถ่ายทอดความรู้ให้ตัวแทนของหมู่บ้านต่างๆ ให้สามารถใช้ประโยชน์จากโครงการเน็ตประชารัฐให้เต็มศักยภาพตามที่รัฐบาลมีนโยบายที่จะผลักดันประเทศไทยไปสู่ Thailand ๔.๐ ซึ่งเน้นการใช้นวัตกรรมและเทคโนโลยี ทางกระทรวงดิจิทัลเพื่อเศรษฐกิจและสังคม จึงได้ดำเนินโครงการยกระดับโครงสร้างพื้นฐานด้านโทรคมนาคมเพื่อขับเคลื่อนเศรษฐกิจของประเทศ หรือเน็ตประชารัฐ โดยการขยายโครงข่ายอินเทอร์เน็ตความเร็วสูงให้ครอบคลุมทุกพื้นที่ทั่วประเทศ ซึ่งมีเป้าหมาย ๒๗,๔๐๐ หมู่บ้าน ในส่วนของ

จังหวัดนราธิวาส มี ๒๕๘ หมู่บ้านที่จะดำเนินการ เพื่อลดความเหลื่อมล้ำทางด้านดิจิทัลโดยเฉพาะ อินเทอร์เน็ตความเร็วสูง รวมถึงประชาชนสามารถเข้าถึงข้อมูลข่าวสาร สร้างการเรียนรู้ตลอดชีวิต เข้าถึงการบริการจากภาครัฐในเรื่องต่างๆ อาทิ การศึกษา สาธารณสุข นอกจากนี้ผู้ประกอบการ หรือเกษตรกรก็สามารถพัฒนานำมาใช้ในการประกอบอาชีพได้ โดยการค้าขายผ่านช่องทางออนไลน์

ทั้งนี้การขับเคลื่อนการดำเนินงานเน็ตประชารัฐในพื้นที่ หลังที่มีการลงนามความร่วมมือของ ๔ กระทรวงหลัก ได้แก่ กระทรวงดิจิทัลเพื่อเศรษฐกิจและสังคม กระทรวงศึกษาธิการ กระทรวงมหาดไทย และสำนักนายกรัฐมนตรี ได้ดำเนินการติดตั้งทั้ง ๒๕๘ หมู่บ้านเป็นที่เรียบร้อยแล้ว ขณะนี้อยู่ในขั้นตอนของการอบรมวิทยากรแกนนำเพื่อมาถ่ายทอดความรู้ให้ตัวแทนของหมู่บ้านต่างๆ ให้ประชาชนสามารถใช้ประโยชน์จากโครงการเน็ตประชารัฐให้เต็มศักยภาพ ทั้งการเข้าระบบเน็ตประชารัฐ การใช้อินเทอร์เน็ตเบื้องต้น วิธีการใช้สื่อ social media การรับ-ส่งอีเมล อีกทั้งการใช้งาน แอปพลิเคชันที่จำเป็นในชีวิตประจำวัน อาทิ การพยากรณ์อากาศ

ที่มา : สำนักงานสถิติแห่งชาติ (ข้อมูลประจำปี ๒๕๖๑)

๖. ระบบเศรษฐกิจ

๖.๑ การเกษตร

จังหวัดนราธิวาส มีเนื้อที่ทั้งหมด ๒,๘๒๘,๗๖๙.๑๗ ไร่ แบ่งเป็นเนื้อที่ถือครองเพื่อการเกษตร ๑,๖๐๑,๙๔๘ ไร่ คิดเป็นร้อยละ ๕๖.๖๒ ของเนื้อที่ทั้งหมด เป็นเนื้อที่ทำการเกษตร จำนวน ๑,๕๖๒,๗๐๒ ไร่ มีพืชเศรษฐกิจที่สำคัญ ได้แก่ ยางพารา ปาล์มน้ำมัน มะพร้าว ทุเรียน ลองกอง เงาะ มังคุด สลัด ข้างตามลำดับ โครงสร้างเศรษฐกิจของจังหวัดนราธิวาส ตั้งแต่ปี ๒๕๖๐ เป็นต้นมาประชาชนในพื้นที่หันมาพึ่งพิง ในภาคบริการ และอื่นๆ คิดเป็นร้อยละ ๖๘.๑๑ จากเดิมที่มีการพึ่งพิงในภาคการเกษตร แต่เนื่องด้วยราคาสผลผลิตทางการเกษตรลดลงอย่างต่อเนื่อง ทำให้ประชาชนในพื้นที่หันมาพึ่งพิงในภาคบริการ การโรงแรม และภัตตาคาร การค้าปลีกค้าส่ง เป็นส่วนใหญ่

ตาราง : ผลผลิตทางการเกษตรที่สำคัญปี ๒๕๖๐ - ๒๕๖๑

ประเภท ภาคการเกษตร	เนื้อที่ปลูก (ไร่)		เนื้อที่เปิดกรีด/ให้ผล(ไร่)		ผลผลิตรวม (ตัน)		ผลผลิตต่อไร่ (กก./ไร่)	
	๒๕๖๐	๒๕๖๑	๒๕๖๐	๒๕๖๑	๒๕๖๐	๒๕๖๑	๒๕๖๐	๒๕๖๑
๑. ยางพารา	๑,๐๐๗,๑๓๕	๑,๐๐๖,๙๖๔	๘๓๔,๗๗๕	๘๓๓,๒๕๕	๑๙๓,๑๙๒	๑๙๐,๖๙๓.๐๐	๒๓๑	๒๒๙
๒. ปาล์มน้ำมัน	๕๗,๗๓๙	๕๔,๖๔๑	๕๐,๑๓๐	๓๙,๑๘๙	๑๑๕,๓๘๑	๘๖,๔๗๙.๐๐	๒,๓๐๒	๒,๒๐๗
๓. มะพร้าว	-	๔๐,๙๕๒	-	๔๐,๒๙๔	-	๓๐,๓๒๑.๐๐	-	๗๖๕
๔. ทุเรียน	๓๐,๓๒๙	๓๐,๓๒๙	๒๘,๕๘๔	๒๘,๕๘๔	๑๔๘	๑๔๘.๐๐	๕	๕
๕. ลองกอง	๕๗,๙๘๘	๕๗,๙๘๘	๕๖,๘๘๘	๕๖,๘๘๘	๖๓	๖๓.๐๐	๑	๑
๖. เงาะ	๒๕,๘๕๕	๒๕,๘๕๕	๒๕,๕๙๑	๒๕,๕๙๑	๑๑๘	๑๑๘.๐๐	๕	๕
๗. มังคุด	๒๑,๓๙๘	๒๑,๓๙๘	๒๐,๒๒๕	๒๐,๒๒๕	๘๕	๘๕.๐๐	๔	๔
๘. สลัด	-	๓,๑๒๖	-	๒,๘๕๔	-	๑,๔๖๔.๘๓	-	๕๙๐
๙. ข้าง	๔๗,๙๓๗	๔๗,๙๓๗	๔๖,๕๗๕	๔๖,๕๗๕	๑๗,๔๒๘	๑๗,๔๒๙.๐๐	๓๗๔	๓๗๗

ที่มา : สำนักงานเกษตรจังหวัดนราธิวาส โทร. ๐-๗๓๕๓-๒๒๒๒, ๐-๗๓๕๓-๒๒๑๘

๖.๒ การประมง

ในปี พ.ศ. ๒๕๖๑ จังหวัดนราธิวาส ประกอบด้วยอำเภอเมืองนราธิวาสและอำเภอตากใบประกอบอาชีพทำการประมงชายฝั่ง มีประชากรประมง จำนวน ๑,๔๖๐ ครัวเรือน และประกอบอาชีพการเพาะเลี้ยงสัตว์น้ำจืด มีเกษตรกร จำนวน ๑,๔๒๐ ครัวเรือน

ตาราง : การประกอบอาชีพทำการประมงในเขตอำเภอเมืองนราธิวาสและอำเภอตากใบ พ.ศ. ๒๕๖๑

ลำดับที่	ข้อมูล	จำนวน	หมายเหตุ
๑.	ครัวเรือนชาวประมง	๑,๔๖๐ ครัวเรือน	ลำดับที่ ๔.
๒.	ประชากรประมง	๑,๙๒๙ คน	- ขนาด ๑.-๙.๙๙ ต้นกรอส
๓.	เรือประมงพื้นบ้านขนาดต่ำกว่า ๑๐ ต้นกรอส (ลำ)	๑,๐๘๓ ลำ	จำนวน ๕ ลำ
๔.	ทำการประมงที่ได้รับใบอนุญาตประมงพาณิชย์ (ลำ)	๔๔ ลำ	- ขนาด ๑๐-๒๙.๙๙ ต้นกรอส
๕.	ปริมาณสัตว์น้ำทะเลที่จับได้ (กิโลกรัม)	๕๐๙,๐๓๓ กิโลกรัม	จำนวน ๓๒ ลำ
๖.	มูลค่าสัตว์น้ำที่จับได้ (บาท)	๕,๒๒๗,๕๖๘ บาท	- ขนาด มากกว่า ๓๐ ต้น
๗.	พื้นที่มีศักยภาพในการเพาะเลี้ยงสัตว์	๒๗,๐๓๘ ไร่	กรอส จำนวน ๗ ลำ

ตาราง : ครัวเรือนที่เพาะเลี้ยงสัตว์น้ำจืด จำแนกตามประเภทการเลี้ยง และผลผลิตการเลี้ยงสัตว์น้ำจืด เป็นรายอำเภอ พ.ศ. ๒๕๖๑

อำเภอ	ครัวเรือน	ประเภทการเลี้ยง (ไร่)					ผลผลิตการเลี้ยงสัตว์น้ำจืด (กก.)
		รวมเนื้อที่	บ่อดิน	นา	ร่องสวน	กระชัง	
รวม	๑,๔๒๐	๓๖๐.๖๑	๓๒๓.๗๑	-	๑๔.๕๔	๒.๔๙	๔๔๓,๑๖๐
เมืองนราธิวาส	๖๗	๕๖.๒๗	๕๔.๖๔	-	๑.๒๓	๐.๕๒	๒๗,๕๐๐
ตากใบ	๒๐๖	๕๑.๒๘	๔๑.๒๗	-	๙.๙๘	-	๑๙,๕๐๐
บาเจาะ	๑๖๕	๕๓.๓๗	๕๑.๔๕	-	๑.๘๖	๐.๐๖	๕,๔๔๐
ยี่งอ	๑๐๓	๙.๘๒	๙.๖๘	-	๐.๑๔	-	๓,๕๑๐
ระแงะ	๑๐๓	๑๙.๘๔	๑๙.๘๔	-	-	-	๙๕,๖๙๐
รือเสาะ	๒๐๖	๗๑.๗๔	๔๘.๙๙	-	๑.๒๙	๑.๖๒	๓๐,๕๐๐
ศรีสาคร	๔๐	๕.๒๒	๕.๑๙	-	๐.๐๓	-	๑๓,๗๐๐
แว้ง	๗๔	๒๖.๑๔	๒๖.๑๑	-	๐.๐๓	-	๑๐๘,๗๐๐
สุคีริน	๑๐๐	๒๔.๓๓	๒๔.๓๓	-	-	-	๘๘,๔๗๐
สุโหงโกลก	๔๕	๒.๔	๒.๔	-	-	-	๙,๗๐๐
สุโหงปาตี	๑๖๗	๑๗.๗๙	๑๗.๔	-	-	๐.๓๙	๑๑,๖๐๐
จะแนะ	๖๘	๘.๒๒	๘.๒๒	-	-	-	๒๕,๖๑๐
เจาะไอร้อง	๗๖	๑๔.๑๙	๑๔.๑๙	-	-	-	๓,๕๕๐

ที่มา : สำนักงานประมงจังหวัดนราธิวาส โทร. ๐-๗๓๕๓-๒๐๕๓

๖.๓ การปศุสัตว์

จังหวัดนราธิวาส มีเกษตรกรผู้เลี้ยงสัตว์ จำนวน ๔๐,๑๔๙ ราย (ข้อมูล ณ ๓๐ กันยายน ๒๕๖๑) ชนิดสัตว์ที่ได้รับความนิยมในการเลี้ยงสัตว์ ได้แก่ กระบือ แพะ แกะ สุกร ไก่ และเป็ด

แผนพัฒนาท้องถิ่น (พ.ศ. ๒๕๖๑ - ๒๕๖๕)

ส่วนใหญ่จะเป็นการเลี้ยงแบบเกษตรกรรายย่อยและเลี้ยงเพื่อการบริโภค ที่เหลือจะนำไปจำหน่ายในพื้นที่ค้าสัดส่วนจำนวนเกษตรกรผู้เลี้ยงสัตว์และจำนวนปศุสัตว์ที่เพิ่มขึ้น เนื่องจากการส่งเสริมจากหน่วยงานภาครัฐที่ให้การสนับสนุนปัจจัยการผลิตและส่งเสริมความรู้ด้านวิชาการให้กับเกษตรกรที่เข้าร่วมโครงการในพื้นที่ อีกทั้ง เกษตรกรได้เห็นความสำคัญของอาชีพการเลี้ยงปศุสัตว์ที่สามารถเป็นรายได้หลักที่มีใช้รายได้เสริมเหมือนอย่างเช่นอดีต

สำหรับการส่งเสริมจากหน่วยงานภาครัฐให้เกษตรกรรวมกลุ่มเป็นกลุ่มเกษตรกร เพื่อสามารถบริหารจัดการด้านการผลิตและด้านการตลาด พร้อมได้ส่งเสริมการจัดฝึกอบรมเกษตรกรสู่การเป็นเกษตรกรต้นแบบ (Smart Farmer) ด้านปศุสัตว์ เพื่อให้เกษตรกรสามารถถ่ายทอดองค์ความรู้สู่เกษตรกรในพื้นที่ใกล้เคียง มีศูนย์การเรียนรู้การเพิ่มประสิทธิภาพการผลิตสินค้าเกษตร เป็นศูนย์การเรียนรู้ด้านการเกษตรที่มีอยู่ในพื้นที่ของจังหวัดนราธิวาส

ตาราง : ผลผลิตปศุสัตว์ที่สำคัญ ปี ๒๕๕๗ - ๒๕๖๑

ปี	ไก่ (ตัว)	เป็ด (ตัว)	ห่าน (ตัว)	โค (ตัว)	แพะ (ตัว)	สุกร (ตัว)	กระบือ (ตัว)	แกะ (ตัว)
๒๕๕๗	๕๐๕,๐๑๑	๑๙๐,๗๕๐	-	๕๐,๔๔๐	๒๗,๒๗๘	๕,๘๖๕	๒,๖๕๑	๑,๑๓๓
๒๕๕๘	๔๒๒,๑๕๓	๑๖๕,๓๙๔	-	๕๔,๑๔๔	๒๗,๗๙๐	๕,๒๒๖	๒,๖๔๕	๙๔๐
๒๕๕๙	๔๓๐,๕๕๔	๑๖๑,๙๓๔	-	๕๑,๗๖๙	๒๒,๖๑๘	๔,๕๑๒	๑,๙๓๑	๑,๕๖๓
๒๕๖๐	๖๑๐,๘๘๒	๒๒๓,๗๙๖	-	๗๒,๓๖๔	๓๖,๓๘๖	๕,๙๖๐	๒,๕๕๗	๑,๖๓๙
๒๕๖๑	๗๕๐,๗๓๐	๗๓๐,๗๙๐	๑,๐๗๙	๗๓,๗๙๐	๓๘,๙๔๖	๖,๒๕๗	๒,๓๔๐	-

ที่มา : สำนักงานปศุสัตว์จังหวัดนราธิวาส โทร. ๐-๗๓๕๑-๑๒๐๕

๖.๔ การบริการ

จังหวัดนราธิวาสมีสถานบริการ ดังนี้

๑. โรงแรม จำนวน ๑๐๖ แห่ง รวมจำนวนห้องพักทั้งสิ้น ๓,๔๗๙ ห้อง มีผู้มาใช้บริการประมาณ ๑๒๖,๐๒๓ ราย
 - ตั้งแต่ เดือน มกราคม-ธันวาคม ๒๕๖๑ มีผู้ใช้บริการ ประมาณ ๙๒,๖๐๐ ราย
 - ตั้งแต่ เดือน มกราคม-พฤษภาคม ๒๕๖๒ มีผู้ใช้บริการ จำนวน ๓๓,๔๒๓ ราย
๒. ปั้มน้ำมัน จำนวน ๓๗ แห่ง
๓. ปั้มแก๊ส จำนวน ๒ แห่ง

ที่มา : กองคลัง องค์การบริหารส่วนจังหวัดนราธิวาส

๖.๕ การท่องเที่ยว

จังหวัดนราธิวาสมีที่ตั้งทางภูมิศาสตร์ที่เป็นประตูสู่อาเซียนทางใต้ผ่านทิศตะวันออกของมาเลเซีย และติดอ่าวไทย ประกอบกับมีทุนมนุษย์และวัฒนธรรมที่มีอัตลักษณ์ของความเป็นมาลาญ ๘๐% เชื่อมโยงกับมาเลเซียและอินโดนีเซีย รวมทั้งมีทุนทางทรัพยากรธรรมชาติที่สมบูรณ์ มีแหล่งท่องเที่ยวที่หลากหลายทั้งแหล่งท่องเที่ยวเชิงนิเวศน์ เช่น ป่าฮาลา-บาลา แหล่งท่องเที่ยวเชิงวัฒนธรรม เช่น มัสยิดตะโลละมานาะ และแหล่งท่องเที่ยวที่มนุษย์สร้างขึ้นเช่น พิพิธภัณฑ์ประวัติศาสตร์/อุโมงค์

หมู่บ้านจุฬารัตน์พัฒนา ๑๒ และไม้ดอกสุคริณเป็นต้น จึงทำให้มีนักท่องเที่ยวเข้ามาท่องเที่ยวเป็นจำนวนมาก แม้จะเกิดเหตุการณ์ความไม่สงบในพื้นที่โดยในปี ๒๕๖๑ จำนวนนักท่องเที่ยวที่เข้ามาเยี่ยมเยือนและเที่ยวในพื้นที่จังหวัดนราธิวาส จำนวน ๖๖๖,๔๔๘ คน เพิ่มขึ้นจากปีที่ผ่านมาในปี ๒๕๖๐ ที่มีนักท่องเที่ยวจำนวน ๖๖๕,๗๑๐ คน เพิ่มขึ้นร้อยละ .๑๑ ส่วนใหญ่เป็นนักท่องเที่ยวต่างชาติ เช่น มาเลเซีย อินโดนีเซีย และสิงคโปร์ โดยมีรายได้จากการท่องเที่ยวมีแนวโน้มเพิ่มขึ้นทุกปี โดยปี ๒๕๖๑ มีรายได้จากการท่องเที่ยว ๓,๑๓๗.๖๗ ล้านบาท เพิ่มขึ้นจากปีที่ผ่านมาในปี ๒๕๖๐ รายได้จากการท่องเที่ยวจำนวน ๒,๘๘๘.๕๓ ล้านบาท เพิ่มขึ้นร้อยละ ๘.๖๒ ส่วนใหญ่เป็นรายได้จากนักท่องเที่ยวต่างชาติ

ตาราง : แสดงข้อมูลการท่องเที่ยว ปี ๒๕๕๘ - ๒๕๖๑

รายละเอียด	ปี ๒๕๕๘	ปี ๒๕๕๙	ปี ๒๕๖๐	ปี ๒๕๖๑	อัตราการเปลี่ยนแปลง/%
จำนวนผู้มาเยี่ยมเยือน					
จำนวนผู้มาเยี่ยมเยือนชาวไทย	๒๓๘,๗๙๒	๒๔๓,๐๙๑	๒๕๕,๔๘๒	๒๗๑,๔๔๐	+๘.๘๕
จำนวนผู้มาเยี่ยมเยือนชาวต่างชาติ	๓๙๗,๑๑๘	๔๐๒,๙๒๙	๔๑๒,๐๒๘	๔๑๗,๐๐๘	+๔.๔๑
รวม จำนวนผู้มาเยี่ยมเยือน	๖๓๕,๙๑๐	๖๔๖,๐๒๐	๖๖๕,๗๑๐	๖๖๖,๔๔๘	
รายได้ผู้มาเยี่ยมเยือน/หน่วย : ล้านบาท					
รายได้ผู้มาเยี่ยมเยือนชาวไทย	๘๑๑.๙๙	๘๕๕.๐๔	๙๙๒.๖๙	๑,๐๓๕.๑๐	+๑๔.๙๔
รายได้ผู้มาเยี่ยมเยือนชาวต่างชาติ	๑,๗๑๖.๙๕	๑,๘๑๙.๑๑	๑,๙๖๕.๘๔	๒,๑๐๒.๕๗	+๑๑.๗๓
รวม รายได้ผู้มาเยี่ยมเยือน	๒,๕๒๘.๙๔	๒,๖๗๔.๑๕	๒,๘๘๘.๕๓	๓,๑๓๗.๖๗	

ที่มา : สำนักงานการท่องเที่ยวและกีฬาจังหวัดนราธิวาส โทร. ๐-๗๓๕๓-๒๑๖๒

แหล่งท่องเที่ยวเชิงวัฒนธรรม

๑) วัดเขากง

วัดเขากง ตั้งอยู่หมู่ที่ ๔ ตำบลลำภู ชื่นชมพระพุทธรูปกลางแจ้งทั้งดงงามและใหญ่ที่สุดในภาคใต้ โดยพระพุทธรูปทักซิมมิ่งมงคลสีทององค์นี้ ประดิษฐานในปางปฐมเทศนาขัดสมาธิเพชรอยู่บนยอดเขา มีพุทธลักษณะตามแบบศิลปะสกุลช่างอินเดียตอนใต้ เริ่มสร้างเมื่อปี พ.ศ. ๒๕๐๙ แล้วเสร็จในปี พ.ศ. ๒๕๑๒ และองค์พระเป็นคอนกรีตเสริมเหล็ก ประดับด้วยโมเสกสีทอง หน้าตักกว้าง ๑๗ เมตร ความสูงวัดจากพระเศวตัมถึงบัวใต้พระเพลา ๒๔ เมตร ส่วนที่เนินเขาถูกถัดไป คุณจะพบเจดีย์สี่ริมหามายา ทรงระฆัง ซึ่งเหนือซุ้มประตูทั้ง ๔ ทิศ จะมีเจดีย์รายประดับอยู่ ภายในประดิษฐานพระพรหม บนยอดสุดบรรจุพระบรมสารีริกธาตุอัน ศักดิ์สิทธิ์ สำหรับพระอุโบสถนั้นตั้งอยู่บนเนินเขาอีกลูกหนึ่ง อุโบสถหลังนี้มีผนังด้านนอกประดับด้วยกระเบื้องดินเผาแกะสลักทั้งสี่ด้าน โดยเฉพาะด้านหลังเป็นรูปช้างหมอบถวายดอกบัว หน้าบันเป็นรูปนักรบมีเทวดาถือคนโทถวาย ดุงดงงามยิ่งนัก

๒) วัดชลธาราสিংเห

วัดชลธาราสিংเห (วัดพิทักษ์แผ่นดินไทย) เป็นวัดเก่าแก่ ตั้งอยู่หมู่ที่ ๓ ตำบลเจ๊ะเห อำเภอตากใบ จาก สี่แยกตลาดอำเภอตากใบแยกซ้ายประมาณ ๑๐๐ เมตร เมื่อครั้งอังกฤษได้มลายู

เป็นเมืองขึ้นนั้น อังกฤษพยายามจะรวมเมืองนราธิวาสไว้ในเขตมลายูด้วย แต่ ทว่าทางไทยเราได้อ้างว่า หัวเมืองนี้เป็นของไทยมานาน โดยยกเอาวัดชลธาราสিংเห ที่อำเภอตากใบ ซึ่งเป็น วัดไทยมาเป็นข้ออ้าง อังกฤษจึงยอมให้ นราธิวาส รวมอยู่ในเขตของไทย ในบริเวณวัดชลธาราสিংเห มีสิ่งก่อสร้างทางพุทธ ศาสนาศิลปะฝีมือแบบไทยปักข์ได้ เป็นจุดเด่น และงดงามหลายชิ้น ในโบสถ์เก่าซึ่งสร้างขึ้นในรัชสมัย พระบาทสมเด็จพระจุลจอมเกล้าเจ้าอยู่หัว มีภาพจิตรกรรมฝาผนัง ซึ่งเขียนโดยฝีมือพระภิกษุชาวสงขลา งดงามมาก และถ่ายทอดรูปแบบชีวิตวัฒนธรรมความเป็น อยู่ท้องถิ่นปักข์ได้ไว้น่าสนใจเป็นพิเศษ เปิดให้ชมทุกวันระหว่างเวลา ๐๘.๐๐ น. - ๑๗.๐๐ น. โดยต้องขออนุญาตจากท่านเจ้าอาวาสก่อน

๓) มัสยิด ๓๐๐ ปี (มัสยิดวาตีอัลฮูเซ็น)

มัสยิดเก่าแก่แห่งหมู่บ้านตะโลมะมาเนาะที่ครั้งหนึ่งเคยเป็นแหล่งผลิตคัมภีร์อัลกุ รานที่เขียนด้วยมือ ทั้งนี้ ตามประวัติกล่าวว่านายวันฮูเซ็น อัศ-ซานาวี ผู้อพยพมาจากบ้านสะนอยานยา จังหวัดปัตตานี เป็นผู้สร้างมัสยิดแห่งนี้ขึ้นเมื่อ พ.ศ. ๒๑๖๗ โดยแรกสร้างนั้นเป็นหลังคามุงใบลาน ต่อมา เปลี่ยนเป็นกระเบื้องดินเผา ซึ่งปัจจุบันชาวบ้านตะโลมะมาเนาะยังคงใช้มัสยิดนี้เป็นสถานที่ประกอบพิธี ศาสนกิจอยู่เป็นประจำ สิ่งที่น่าสนใจที่สุดของมัสยิด ๓๐๐ ปีคือลักษณะสถาปัตยกรรมที่แตกต่างจากมัสยิด ทั่วไป กล่าวคือ เป็นอาคาร ๒ หลังติดต่อกัน สร้างด้วยไม้ตะเคียนทั้งหลัง ใช้ไม้สลักแทนตะปู รูปทรงของ อาคารเป็นแบบไทยพื้นเมืองประยุกต์เข้ากับศิลปะจีน และมลายูที่ได้รับการออกแบบมาอย่างลงตัว ส่วน เต้นที่สุดของอาคาร คือ เหนือหลังคาจะมีฐานमारองรับจั่วบนหลังคาอยู่ชั้นหนึ่ง ส่วนหออาซานซึ่งมี ลักษณะเป็นเก๋งจีน ก็ตั้งอยู่บนหลังคาส่วนหลังเสาเรือนใช้ไม้ทั้งแผ่นแล้วเจาะหน้าต่าง ส่วนช่องลมแกะ เป็นลวดลาย ไม้ ดอกไม้สลักลายจีน โดยทั่วไปเข้าชมได้บริเวณภายนอกเท่านั้น หากต้องการเข้าชม ภายในต้องได้รับอนุญาตจากโต๊ะอิหม่ามประจำหมู่บ้าน

ที่ตั้ง : บ้านตะโลมะมาเนาะ ตำบลลูโบะสาวอ ห่างจากจังหวัดนราธิวาส ระยะทาง ประมาณ ๒๕ กิโลเมตร ตามทางหลวงแผ่นดินหมายเลข ๔๒ จากนั้นแยกที่บ้านปือราแง

๔) พิพิธภัณฑ์ท้องถิ่นขุนละหาร ตั้งอยู่บ้านกาเต็ง หมู่ที่ ๗ ตำบลละหาร ก่อตั้งเมื่อ พ.ศ. ๒๕๕๒ โดยนายรัศมีนทร์ นิตธิธรรม (ผู้ใหญ่มีง) เป็นผู้ก่อตั้ง ได้สืบทอดเจตนารมณ์ของบรรพบุรุษ เพื่อรักษาศิลปะ ภูมิปัญญาท้องถิ่น แหล่งเรียนรู้ทางวัฒนธรรมให้กับเยาวชนรุ่นหลัง โดยมีกิจกรรมให้ เด็กในชุมชนช่วงปิดเทอม เช่น เรียนรู้เรื่องศิลปะป้องกันตัวท้องถิ่น เรียกว่า ซิละ หรือ การราดารีอานา ภายในพิพิธภัณฑ์แบ่งเป็น ๖ ห้อง ได้แก่

ห้องที่ ๑ ห้องภูมิหลัง จัดแสดงเครื่องมือ เครื่องใช้ เครื่องปั้นดินเผายุคก่อน ประวัติศาสตร์สมัยลังกาสุกะ

ห้องที่ ๒ ห้องเครื่องใช้ไม้สอย จัดแสดงเครื่องมือ เครื่องใช้ ของชาวมลายูใน ชายแดนใต้ เช่น เครื่องทองเหลือง และเครื่องปั้นดินเผา เป็นต้น

ห้องที่ ๓ ห้องพิธีกรรม จัดแสดงแบบประเพณี พิธีกรรมของชาวมลายูใน ชายแดนภาคใต้ เช่น การแห่นก มะโย่ง และแม่พิมพ์ขนม

ห้องที่ ๔ ห้องสายน้ำ จัดแสดงวัสดุ อุปกรณ์ การประกอบอาชีพ ประมงน้ำจืด ประมงน้ำเค็ม

ห้องที่ ๕ ห้องศาสตราวุธ จัดแสดงศาสตราวุธชาวมลายูในอดีต เช่น กริช ดาบ

ห้องที่ ๖ ห้องนันทนาการ จัดแสดงวัสดุ อุปกรณ์ สำหรับนันทนาการของชาว มลายูในอดีต เช่น ที่ดักนกคุ้ม กรงตักแตนประชันเสียง

แหล่งท่องเที่ยวทางธรรมชาติ (Natural Attraction)

๑. ชายหาดนราทัศน์ (Naratat Beach)

เป็นชายหาดธรรมชาติ มีหาดทรายสีขาวขาวดงามยาว ๕ กิโลเมตร ตั้งอยู่ใกล้บริเวณปากแม่น้ำบางนรา ซึ่งใช้เป็นสถานที่จัดการแข่งขันเรือกอล์ฟและที่จัดขึ้นเป็นประจำทุกปีด้วย บริเวณรอบๆ ชายหาดเต็มไปด้วยต้นสนทะเลให้ร่มเงา บรรยากาศเงียบสงบเหมาะสำหรับการพักผ่อนหย่อนใจ ร้านอาหารริมหาดบริการอาหารได้หลายแบบพร้อมสิ่งอำนวยความสะดวก และที่มีหมู่บ้านชาวประมงอยู่โดยตามริมแม่น้ำบางนรา และบริเวณเวียงอ่าวมีเรือกอล์ฟและของงาช้างประมงจอดอยู่มากมาย

๒. อ่าวมะนาว (Manao Bay)

ตั้งอยู่ที่หมู่ ๑ ตำบลกะลุวอเหนือหาดยาวประมาณ ๔ กิโลเมตร เชื่อมต่อเป็นชายหาดที่ยาวต่อเนื่องจากชายฝั่งทะเลด้านตะวันออกของจังหวัดปัตตานี แบ่งออกเป็นหลายกลุ่มโดยภูมิประเทศเป็นหิน ขอบเขตที่หาดอ่าวมะนาวที่พระราชทานักทักษิณราชินีเวศอยู่ทางใต้ ชายหาดเป็นสถานที่ที่เหมาะสมสำหรับการพักผ่อนกับสวนรุกขชาติเต็มไปด้วยต้นสน นอกจากนี้ยังมีเส้นทางศึกษาธรรมชาติป่าชายหาด ระยะทางประมาณ ๑ กิโลเมตร พันธุ์ไม้ที่พบจะเป็นไม้ที่ชอบความแห้งแล้งเช่น จักทะเล มะนาวผี เตยทะเล (ผลมีหน้าตาคล้ายส้มประด) สามารถพบได้ในพื้นที่นี้ ที่พักผ่อนตัวบริเวณใกล้เคียงมีการเปิดบริการพักค้างคืนมีบ้านพักของเอกชนในบริเวณใกล้เคียงให้บริการ เส้นทางหลวงหมายเลข ๔๐๘๔ (นราธิวาส - ตากใบ) ประมาณ ๓ กิโลเมตรและมีทางแยกไปสู่หาดอีก ๓ กิโลเมตร

๓. น้ำตกป่าโจ (Bajo Waterfall)

น้ำตกนี้สูง ๖๐ เมตรนับว่าเป็นน้ำตกที่ใหญ่ที่สุดในจังหวัดและสวยงามแห่งหนึ่งของภาคใต้ ตั้งอยู่ ๑ กิโลเมตรจากอำเภอบาเจาะ หรือ จากตัวจังหวัดนราธิวาส ๒๖ กิโลเมตร ใช้ทางหลวงหมายเลข ๔๒ ไปยังอำเภอบาเจาะถึงบริเวณสี่แยกเข้าตัวอำเภอบาเจาะ ให้เลี้ยวเข้าไปตามถนนอีกประมาณ ๒ กิโลเมตร ถึงที่ทำการอุทยานแห่งชาติบูโด-สุไหงปาดี

๔. น้ำตกฉัตรวาริน (Chat Warin Waterfall)

น้ำตกฉัตรวาริน อยู่ที่ตำบลโตะเต็ง ไม่ไกลจากตัวเมือง ไปตามทางหลวงหมายเลข ๔๐๕๖ ถึงโรงพยาบาลสุไหงปาดีแล้วเลี้ยวซ้ายไปตามถนนอีก ๖ กิโลเมตร ทางเข้าลาดยางตลอด อยู่ในพื้นที่อุทยานแห่งชาติบูโด-สุไหงปาดี เป็นน้ำตกขนาดกลาง มีน้ำตลอดทั้งปี สภาพแวดล้อมร่มรื่นด้วยพันธุ์ไม้นานาชนิด

๕. ป่าพรุโต๊ะแดง (Pa Phru To Daeng)

สถานที่ตั้ง : อำเภอสูไหงโกลก อยู่ห่างจาก อำเภอสูไหงโกลก บนถนนไปตากใบ ประมาณ ๑๙ กิโลเมตร ป่าพรุโต๊ะแดงเป็นผืนป่าขนาดใหญ่ครอบคลุมพื้นที่ ๘๐,๐๐๐ ไร่ เป็นเขตป่าพรุที่หลงเหลืออยู่ในประเทศไทยและที่ใหญ่ที่สุดในปัจจุบัน พื้นที่ยังคงอุดมไปด้วยพืชสัตว์ป่าพรุสิรินธร เป็นหนึ่งในจำนวนป่าพรุที่เหลืออยู่ในประเทศไทย มีสิ่งมีชีวิตที่นำอัศจรรย์หลายชนิดในป่านี้ซึ่งมีอิทธิพลอย่างมากกับการศึกษา และดำเนินงานวิจัยวิทยาศาสตร์สาขาต่างๆ พันธุ์ไม้ที่พบในป่าพรุมีกว่า ๔๐๐ ชนิดและสัตว์ป่าที่พบกว่า ๒๐๐ ชนิด เช่น ค่าง ชะมด หมูป่า หมิวขอ แมวป่าหัวแบน (ซึ่งเป็นสัตว์คุ้มครองที่หายากอีกชนิดหนึ่งของไทย) หนูสิงคโปร์ พบค่อนข้างยากในคาบสมุทรมลายูแต่ชุกชุมมากบนเกาะสิงคโปร์ สำหรับประเทศไทยพบในที่ชุกชุมในป่าพรุโต๊ะแดงนี้เท่านั้น

๖. เขตรักษาพันธุ์สัตว์ป่า ฮาลา - บาลา

เป็นพื้นที่อนุรักษ์แห่งใหม่ประเทศไทย และได้รับการประกาศจัดตั้งอย่างเป็นทางการเมื่อปี พ.ศ. ๒๕๓๙ อันเป็นแนวชายแดนไทย - มาเลเซีย มีพื้นที่ประมาณ ๒๗๐,๗๐๕ ไร่ โดย

ครอบคลุมครอบคลุมพื้นที่ทิวเขาสันกาลาคีรี ป่าฮาลาและป่าบาลาเป็นผืนป่าดงดิบที่ไม่ต่อเนื่องกัน แต่ได้รับการประกาศเป็นเขตรักษาพันธุ์สัตว์ป่าเดียวกัน คือ ป่าฮาลา ในเขตอำเภอเบตง จังหวัดยะลา และอำเภอจะนะ จังหวัดนราธิวาส แต่ส่วนที่เปิดให้ประชาชนเข้าไปศึกษาธรรมชาติได้ จะเป็นป่าบาลาเท่านั้น ป่าบาลามีพื้นที่ครอบคลุม อำเภอแว้ง และอำเภอสุคีริน จังหวัดนราธิวาส

๖.๖ อุตสาหกรรม

๑. ลักษณะโรงงานอุตสาหกรรมตาม พ.ร.บ. โรงงานอุตสาหกรรม พ.ศ. ๒๕๓๕

ตาราง : จำนวนโรงงานอุตสาหกรรม

จำพวกที่	จำนวนโรงงาน	จำนวนเงินทุน (ล้านบาท)	จำนวนแรงงาน
๑	๑๓๙	๓๕,๕๑๘,๒๐๙	๓๒๕
๒	๖๑	๗๙,๐๒๗,๔๐๐	๓๙๘
๓	๒๒๒	๒,๙๕๒,๙๑๑,๒๐๗.๑๖	๓,๑๘๐
รวม	๔๒๒	๓,๐๖๗,๔๕๖,๘๑๖.๑๖	๓,๙๐๓

ที่มา : สำนักงานอุตสาหกรรมจังหวัดนราธิวาส ข้อมูล ณ วันที่ ๓๑ ธันวาคม ๒๕๖๑ โทร. ๐-๗๓๕๑-๒๐๒๖

ภาวการณ์ลงทุนด้านอุตสาหกรรมในจังหวัด พ.ศ.๒๕๖๑ ณ เดือนธันวาคม ๒๕๖๑ จังหวัดนราธิวาส มีโรงงานอุตสาหกรรมตามพระราชบัญญัติโรงงาน พ.ศ. ๒๕๓๕ ทั้งสิ้น ๔๒๒ โรง มีเงินลงทุนทั้งสิ้น ๓,๐๖๗,๔๕๖,๘๑๖.๑๖ บาท แบ่งเป็นโรงงานจำพวก ๑ จำนวน ๑๓๙ โรง เงินลงทุน ๓๕,๕๑๘,๒๐๙ บาท จำพวก ๒ จำนวน ๖๑ โรง เงินลงทุน ๗๙,๐๒๗,๔๐๐ บาท จำพวก ๓ จำนวน ๒๒๒ โรง มีเงินลงทุน ๒,๙๕๒,๙๑๑,๒๐๗.๑๖ บาท การจ้างงาน จำนวนทั้งสิ้น ๓,๙๐๓ คน

๒. การทำเหมืองแร่และเหมืองหิน

จังหวัดนราธิวาส มีเหมืองแร่ จำนวนทั้งสิ้น ๔ เหมือง ประกอบด้วยเหมืองแร่หินแกรนิต (เพื่ออุตสาหกรรมก่อสร้าง) จำนวน ๒ เหมือง และเหมืองแร่ดินขาว จำนวน ๑ เหมือง และเหมืองแร่แมงกานีส จำนวน ๑ เหมือง ปริมาณการผลิตหินอุตสาหกรรมชนิดหินแกรนิต

๓. แนวโน้มของภาคอุตสาหกรรม

แนวโน้มช่วง ปี ๒๕๖๑ เศรษฐกิจโดยทั่วไปของจังหวัดนราธิวาส มีแนวโน้มดีขึ้นเนื่องจากมีโรงงานที่มีทุนจดทะเบียนสูง มีการจ้างแรงงานเพิ่มขึ้น รวมทั้งนโยบายและมาตรการต่างๆ ของภาครัฐที่กระตุ้นเศรษฐกิจเป็นปัจจัยหลักที่ทำให้ผู้ประกอบการยังมีแรงจูงใจในการลงทุน และการส่งเสริมการลงทุน โดยมีกองทุนพัฒนา SMEs ตามแนวพระราชรัฐ ส่งผลให้มีผู้ประกอบการยื่นขออนุญาตประกอบกิจการอย่างต่อเนื่องและการขยายตัวของการลงทุนในพื้นที่เพิ่มสูงขึ้น

ตาราง : โครงการที่ได้รับอนุมัติการส่งเสริมการลงทุน โดยสำนักงานคณะกรรมการส่งเสริมการลงทุน

ปี	ผู้ประกอบการ	ประเภทกิจการ	เงินลงทุน (ล้านบาท)
๒๕๕๗	บริษัทไฟร์ชออฟู้ดกรีน เอนเนอร์จี จำกัด	ไฟฟ้าจากเชื้อเพลิงชีวมวล ประมาณ ๗.๕ เมกะวัตต์	๓๔๐
๒๕๕๘	บริษัทศรีตรังแอโกรอิตส์ทรี จำกัด	ยางเครฟประมาณ ๗๒,๐๐๐ ตัน/ ปี	๕๗๐

ที่มา : สำนักงานอุตสาหกรรมจังหวัดนราธิวาส ข้อมูล ณ วันที่ ๒๘ กุมภาพันธ์ ๒๕๖๑ โทร. ๐-๗๓๕๑-๒๐๒๖

๖.๗ การพาณิชย์และกลุ่มอาชีพ

๑. ในปี ๒๕๖๒ จังหวัดนราธิวาส มีสถาบันเกษตรกร จำนวน ๔๑๒ กลุ่ม สมาชิก ๑๗,๕๕๔ คน แยกเป็นกลุ่ม ยุวเกษตรกร ๑๐๓ กลุ่ม สมาชิก ๘,๙๒๔ คน กลุ่มแม่บ้านเกษตรกร ๑๘๔ กลุ่ม สมาชิก ๕,๒๖๗ คน กลุ่มส่งเสริมเกษตรกร ๑๒๕ กลุ่ม สมาชิก ๓,๒๖๓ คน Smart farmer (เกษตรกรรุ่นใหม่) สมาชิก ๒๖๐ คน Young smart farmer (เกษตรกรแบบมีแผนการผลิต) จำนวน ๓๐ คน อาสาสมัครเกษตรหมู่บ้าน จำนวน ๕๙๐ คน จากจำนวนสถาบันเกษตรกรดังกล่าว ในภาพรวมส่วนใหญ่ กลุ่มเกษตรกรทำธุรกิจจำหน่ายปุ๋ยเคมี กลุ่มแม่บ้านเกษตรกร สมาชิกทำธุรกิจเกี่ยวกับการแปรรูปผลผลิตทางการเกษตร และหัตถกรรมในครัวเรือน ส่วนกลุ่มยุวเกษตรกร กิจกรรมที่ดำเนินการในกลุ่ม คือ การเพาะพันธุ์ไม้ผลจำหน่าย ซึ่งสามารถสร้างรายได้ให้กับสมาชิกเพิ่มเติมจากการทำการเกษตร

๒. วิสาหกิจชุมชน ในปี ๒๕๖๒ จังหวัดนราธิวาส มีการจดทะเบียนเป็นวิสาหกิจชุมชน จำนวน ๔๗๒ กลุ่ม สมาชิก ๘,๙๒๔ คน เครือข่ายวิสาหกิจชุมชน จำนวน ๑ กลุ่ม มีสมาชิก จำนวน ๘ คน โดยวิสาหกิจชุมชน ส่วนใหญ่ดำเนินกิจการ ด้านการแปรรูปผลผลิตของทางการเกษตร

ตาราง : ข้อมูลเกษตรกร องค์กรเกษตรกร วิสาหกิจชุมชน

ที่	อำเภอ	วิสาหกิจชุมชน		เครือข่ายวิสาหกิจชุมชน		กลุ่มยุวเกษตรกร		กลุ่มแม่บ้านเกษตรกร		กลุ่มส่งเสริมอาชีพ		Smart farmer	Young smart farmer	อาสาสมัครเกษตรหมู่บ้าน
		กลุ่ม	สมาชิก	กลุ่ม	สมาชิก	กลุ่ม	สมาชิก	กลุ่ม	สมาชิก	กลุ่ม	สมาชิก			
๑	เมืองนราธิวาส	๓๐	๓๕๘	๐	๐	๑๒	๓๕๘	๑๒	๔๑๘	๙	๑๒๐	๒๐	๓	๖๔
๒	ยี่งอ	๓๔	๕๐๓	๐	๐	๘	๕๐๓	๑๒	๒๒๓	๕	๑๕๓	๒๐	๓	๔๐
	บาเจาะ	๒๕	๔๗๑	๐	๐	๑๑	๔๗๑	๑๓	๔๗๐	๑๙	๓๘๐	๒๐	๒	๔๖
๔	ระแงะ	๕๒	๑,๐๓๖	๐	๐	๙	๑,๐๓๖	๑๐	๑๖๒	๑๑	๒๗๓	๒๐	๓	๖๑
๕	รือเสาะ	๔๖	๘๖๕	๐	๐	๕	๘๖๕	๑๘	๒๔๓	๑๕	๓๑๒	๒๐	๒	๗๒
๖	ตากใบ	๖๗	๑,๓๓๐	๐	๐	๙	๑,๓๓๐	๑๗	๒๙๙	๑๒	๒๑๗	๒๐	๒	๕๒
๗	สุโหงโกลก	๒๙	๓๒๒	๐	๐	๙	๓๒๒	๑๒	๑๕๖	๖	๓๐๔	๒๐	๒	๑๙
๘	สุโหงปาดี	๑๘	๓๖๑	๐	๐	๗	๓๖๑	๑๕	๒๘๕	๗	๒๓๕	๒๐	๒	๕๐
๙	แว้ง	๒๘	๕๐๖	๐	๐	๖	๕๐๖	๑๘	๓๕๗	๑๑	๑๘๐	๒๐	๓	๔๖

ที่	อำเภอ	วิสาหกิจชุมชน		เครือข่ายวิสาหกิจชุมชน		กลุ่มยุวเกษตรกร		กลุ่มแม่บ้านเกษตรกร		กลุ่มส่งเสริมอาชีพ		Smart farmer	Young smart farmer	อาสาสมัครเกษตรกรหมู่บ้าน
		กลุ่ม	สมาชิก	สมาชิก	สมาชิก	กลุ่ม	สมาชิก	กลุ่ม	สมาชิก					
๑๐	ศรีสาคร	๓๙	๑,๑๓๗	๐	๐	๑๑	๑,๑๓๗	๒๓	๗๖๑	๑	๙๗	๒๐	๒	๓๕
๑๑	สุคีริน	๕๔	๑,๑๘๒	๐	๐	๘	๑,๑๘๒	๑๘	๑,๖๐๗	๑๗	๗๗๒	๒๐	๒	๔๑
๑๒	จะนะ	๒๐	๓๑๙	๐	๐	๒	๓๑๙	๗	๑๓๑	๖	๘๒	๒๐	๒	๓๑
๑๓	เจาะไอร้อง	๔๐	๕๓๕	๑	๘	๗	๕๓๕	๑๐	๑๕๕	๖	๑๓๘	๒๐	๒	๓๓
รวม		๔๗๒	๘,๙๒๔	๑	๘	๑๐๓	๘,๙๒๔	๑๘๔	๕,๒๖๗	๑๒๕	๓,๒๖๓	๒๖๐	๓๐	๕๙๐

ที่มา : กลุ่มเกษตรกรและพัฒนาเกษตรกร ข้อมูล ณ วันที่ ๓๑ มีนาคม ๒๕๖๒ โทร. ๐-๗๓๕๓-๒๒๒๒, ๐-๗๓๕๓-๒๒๑๘

๖.๘ แรงงาน

จังหวัดนราธิวาส มีจำนวนประชากรผู้มีอายุ ๑๕ ปี ขึ้นไป จำนวน ๕๑๒,๓๒๐ คน เป็นผู้อยู่ในกำลังแรงงาน จำนวน ๓๔๐,๔๐๓ คน คิดเป็นร้อยละ ๖๖.๔๕ โดยแบ่งเป็นผู้มีงานทำจำนวน ๓๑๙,๙๕๕ คน คิดเป็นร้อยละ ๖๒.๔๕ ผู้ว่างงาน จำนวน ๒๐,๔๒๓ คน คิดเป็นร้อยละ ๓.๙๙ ผู้รอฤดูกาล จำนวน ๓๕ คน คิดเป็นร้อยละ ๐.๐๑ พบว่า ทำงานในภาคเกษตรกรรม ๑๔๗,๘๘๒ คน คิดเป็นร้อยละ ๔๖.๒๓ ของผู้มีงานทำทั้งหมด ส่วนผู้ที่ทำงานนอกภาคเกษตรมีจำนวน ๑๗๒,๐๖๓ คน คิดเป็นร้อยละ ๕๓.๗๗ โดยกลุ่มผู้ที่ทำงานนอกภาคเกษตรกรรมจะทำงานในสาขาการขายส่งการขายปลีก จำนวน ๔๒,๓๑๔ คน คิดเป็นร้อยละ ๒๔.๕๙ รองลงมาได้แก่ การบริหารราชการฯ จำนวน ๓๑,๘๖๔ คน คิดเป็นร้อยละ ๑๘.๕๑ การก่อสร้าง จำนวน ๒๔,๖๑๗ คน คิดเป็นร้อยละ ๑๔.๓๐ กิจกรรมโรงแรมและอาหาร จำนวน ๑๕,๖๗๔ คน คิดเป็นร้อยละ ๙.๑๐ และการผลิต จำนวน ๑๕,๓๑๒ คน คิดเป็นร้อยละ ๘.๘๙ ส่วนผู้ที่ไม่อยู่ในกำลังแรงงาน จำนวน ๑๗๑,๙๑๘ คน คิดเป็นร้อยละ ๓๓.๕๕ โดยแบ่งเป็นทำงานบ้าน จำนวน ๕๗,๐๒๓ คน คิดเป็นร้อยละ ๑๗.๘๒ เรียนหนังสือ จำนวน ๔๒,๓๒๗ คน คิดเป็นร้อยละ ๑๓.๒๒ และ อื่นๆ จำนวน ๗๒,๕๖๘ คน คิดเป็นร้อยละ ๒๒.๖๘

แผนภูมิผู้มีมีงานทำในจังหวัดนราธิวาส ๕ อันดับแรก ปี ๒๕๖๑

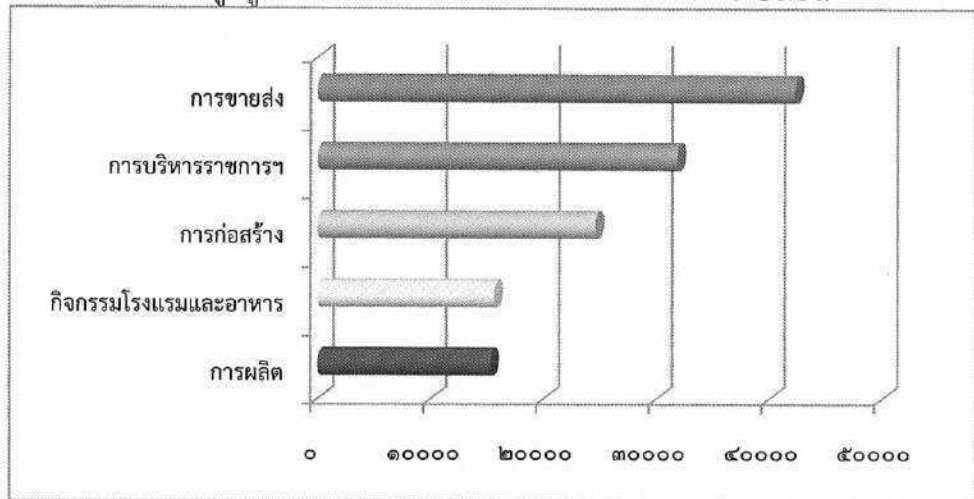

ที่มา : สำนักงานแรงงานจังหวัดนราธิวาส โทร. ๐-๗๓๕๓-๒๑๐๓

ความต้องการแรงงานในอนาคต คาดว่าจะมีอัตราเพิ่มขึ้น โดยเฉพาะเมื่อนิคมอุตสาหกรรมในเขตพัฒนาเศรษฐกิจพิเศษราวีวาสเกิดขึ้น เกิดการจ้างงานประชาชนในพื้นที่เพิ่มขึ้น อาทิ แรงงานภาคการก่อสร้าง อสังหาริมทรัพย์ ทั้งนี้สอดคล้องตามนโยบายการจัดตั้งนิคมอุตสาหกรรมในเขตพัฒนาเศรษฐกิจพิเศษราวีวาส เพื่อสนับสนุนให้เกิดโครงการนิคมอุตสาหกรรมในพื้นที่จังหวัดชายแดนภาคใต้ สำหรับเป็นแหล่งแปรรูปผลผลิตและส่งเสริมให้เกิดการจ้างงานประชาชนในพื้นที่

จังหวัดนราธิวาสขาดแคลนแรงงานระดับเทคนิคในระดับมาก โดยเฉพาะผู้ที่จบการศึกษาระดับ ปวช.-ปวส. ในทุกสาขา สาขาวิชาชีพที่สถานประกอบการต้องการมาก ได้แก่ อุตสาหกรรมไม้และผลิตภัณฑ์ไม้ยางพารา ช่างยนต์สำหรับเครื่องจักรกลหนัก และยานยนต์ ช่างก่อสร้างอาคาร/ถนน และช่างบังคับเครื่องจักรกลงานก่อสร้าง ช่างซ่อมเครื่องยนต์เรือ Food science มีคุณศัพท์ที่สามารถ ใช้ภาษาอังกฤษสื่อสารได้ ช่างออกแบบบรรจุภัณฑ์การเกษตรและอุตสาหกรรม ช่างก่อสร้างแรงงานกรดยาง และสาขาอาหาร

การใช้แรงงานต่างด้าว จำนวนคนต่างด้าวที่ได้รับอนุญาตทำงานคงเหลือ จำนวน ๒,๑๘๑ คน จำแนกเป็นกลุ่มต่างๆ ดังนี้

๑. ผ่านผันตามมติกรม. (เมียนมา ลาว กัมพูชา) จำนวน ๗๓๐ คน
๒. ผ่านการพิสูจน์สัญชาติ ๑,๓๑๙ คน จำแนกเป็นสัญชาติเมียนมา ร้อยละ ๙๕.๖ (๑,๒๖๑ คน) ลาว ร้อยละ ๒.๖๕ (๓๕ คน) และกัมพูชา ร้อยละ ๑.๗๔ (๒๓ คน)
๓. ประเภทชั่วคราว จำนวน ๑๐๔ คน
๔. ในความดูแลของ มท.จำนวน ๗ คน
๕. นำเข้า MOU จำนวน ๒๑ คน

๗. ศาสนา ประเพณี วัฒนธรรม

๗.๑ การนับถือศาสนา

ประชาชนส่วนใหญ่ นับถือศาสนาอิสลาม คิดเป็นร้อยละ ๘๕.๙๑ นับถือศาสนาพุทธ ร้อยละ ๑๑ อีกร้อยละ ๓.๐๗ นับถือศาสนาอื่นๆ มีวัด ๗๕ แห่ง สำนักสงฆ์ ๒๔ แห่ง มีภิกษุ ๔๑๕ รูป สามเณร ๑๓ รูป โบสถ์คริสต์ ๕ แห่ง มัสยิด ๖๕๖ แห่ง

ตารางแสดง : วัด สำนักสงฆ์ โบสถ์คริสต์ มัสยิด พระภิกษุ และสามเณร จำแนกเป็นรายอำเภอ พ.ศ. ๒๕๖๑

อำเภอ	วัด (แห่ง)	สำนักสงฆ์ (แห่ง)	โบสถ์คริสต์ (แห่ง)	มัสยิด (แห่ง)	พระภิกษุ (รูป)	สามเณร (รูป)
รวมยอด	๗๕	๒๔	๕	๖๕๖	๔๑๕	๑๓
อำเภอเมืองนราธิวาส	๑๓	๓	๓	๗๐	๘๒	๔
อำเภอดากใบ	๒๐	๑	-	๓๖	๙๔	๑
อำเภอบาเจาะ	๒	-	-	๕๒	๔	-
อำเภอยี่งอ	๒	-	-	๕๐	๖	-
อำเภอระแงะ	๖	-	-	๙๐	๓๑	-
อำเภอเรือเสาะ	๕	-	-	๘๕	๑๖	-
อำเภอศรีสาคร	๔	๓	-	๔๕	๒๐	-
อำเภอแว้ง	๓	-	-	๕๐	๑๒	๑

อำเภอ	วัด (แห่ง)	สำนักสงฆ์ (แห่ง)	โบสถ์คริสต์ (แห่ง)	มัสยิด (แห่ง)	พระภิกษุ (รูป)	สามเณร (รูป)
อำเภอสู้ครืน	๗	๘	-	๒๗	๕๑	๔
อำเภอสู่โขงโก-ลก	๔	๓	๒	๓๒	๕๑	-
อำเภอสู่โขงปาดี้	๗	๑	-	๔๖	๓๒	๓
อำเภอจะนะ	-	๓	-	๓๙	๕	-
อำเภอเจาะไอร้อง	๒	๒	-	๓๔	๑๑	-

ที่มา : สำนักงานสถิติจังหวัดนราธิวาส โทร. ๐-๗๓๖๔-๒๖๔๐

๗.๒ ประเพณีและงานประจำปี

๑. ประเพณีของชาวไทยพุทธ

๑.๑) ประเพณีชิงเปรต การชิงเปรตเป็นประเพณีเนื่องในเทศกาลเดือนสิบของชาวไทยที่นับถือศาสนาพุทธมีการจัดในวัดทุกวัด ในวันแรม ๑๔ ค่ำ หรือ ๑๕ ค่ำ เดือน ๑๐ โดยทำรำนัดสำหรับอาหารคาวหวานไปวางเพื่ออุทิศส่วนกุศลไปให้เปรตชน (ปู่ ย่า ตา ยาย และบรรพบุรุษที่ล่วงลับไปแล้ว) ร้านที่วางอาหารเรียกว่า ร้านเปรต สร้างไว้กลางวัด ยกเสาสูง ๒ เสาข้าง เสาเดียวบ้าง และนิยมจัดทำร้านเปรต ๒ ร้าน โดยแบ่งออกเป็นร้านเสาสูง สำหรับคนหนุ่มที่มีกำลังวังชาในการปีนป่าย อีกร้านเป็นเสาเตี้ยสูงประมาณ ๑๐๐ ซม. สำหรับให้เด็กและผู้หญิงได้แย่งชิงเพื่อความสนุกสนาน บนร้านเปรตจะมีสายสิญจน์วงล้อมไว้รอบและต่อยาวไปจนถึงที่พระสงฆ์นั่งทำพิธีกรรมเมื่อทำพิธีเสร็จแล้ว จะมีผู้ตีระฆังให้สัญญาณ บรรดาผู้มาร่วมทำบุญจะเข้าไปรุมแย่งสิ่งของอาหารคาวหวานที่อยู่บนร้านเปรตอย่างสนุกสนาน ซึ่งเรียกว่าชิงเปรต

๑.๒) ประเพณีสกุลบัว การบังสกุลบัวคือการทำบุญระลึกถึงญาติที่ล่วงลับไปแล้ว และนำกระดูกมาบรรจุไว้ในบัว (ที่บรรจุอัฐิ) ประจำหมู่บ้าน ในแต่ละหมู่บ้าน ในแต่ละวัดหรือบัวประจำตระกูล มีขึ้นระหว่างเดือน ๕ แรม ๑ ค่ำ ของทุกปีเป็นต้นไป ถือเป็นกิจกรรมของแต่ละหมู่บ้าน ตำบล เมื่อถึงวันบังสกุลบัว ญาติพี่น้องลูกหลานที่ไปประกอบอาชีพหรือไปอยู่ต่างถิ่น จะพร้อมใจกันกลับบ้าน เพื่อทำบุญในวันนี้ และจะมีการทำความสะอาดตกแต่งบัว บางที่เรียกประเพณีนี้ว่า *ทำบุญรดน้ำบัว*

๑.๓) ประเพณีลาซัง ลาซัง เป็นประเพณีประจำปีของชาวไทยพุทธ แถวอำเภอตากใบ เรียกว่าลัมซังกินขนมจีน ประเพณีเกิดขึ้นเนื่องจากความเชื่อเรื่องทีนา เรื่องแม่โพสพโดยเชื่อว่าถ้าจัดทำพิธีนี้แล้วจะทำให้นาข้าวปีต่อไปงอกงาม ให้ผลผลิตสูง เพราะชาวนารู้คุณเจ้าทีนาและแม่โพสพหลังจากที่เก็บเกี่ยวข้าวเสร็จแล้ว ผู้นำชุมชนก็จะกำหนดวันลัมซังพร้อมนิมนต์พระจากวัดใกล้ๆ ๓-๕ รูป เพื่อพิธีทางศาสนาหลังเสร็จพิธีแล้วชาวบ้านจะนำขนมจีนมาถวายพระ เมื่อพระฉันเสร็จ ผู้ร่วมงานจะร่วมกันรับประทานอาหาร คือ ขนมจีนร่วมกัน ในภาคบ่ายจะมีกิจกรรมการเล่นต่างๆ เป็นการสนุกสนาน เช่น ชักกะเย่อ แอ้ชิงรู ชนวัว (ปัจจุบันไม่ค่อยจัดแล้ว) ตีไก่ เล่นไฟ เล่นลูกกอล์ฟ (ลูกเต่า) เล่นโปในบางตำบลของอำเภอตากใบ เช่น พร่อน เกาะสะท้อน โม่ชิต จะจัดเป็นเทศกาลประจำปี มีภาพยนตร์ หนังสติ๊ก และการแสดงอื่นๆ ในภาคกลางคืน

๑.๔) ประเพณีลากพระ ลากพระหรือชักพระ จะกระทำกันหลังจากวันมหาปวารณาหรือวันออกพรรษา ๑ วัน คือ ตรงกับวันแรม ๑ ค่ำ เดือน ๑๑ พุทธศาสนิกชนจะพร้อมใจกันอาราธนาพระพุทธรูปขึ้นประดิษฐานบนบุษบกที่วางอยู่เหนือรถหรือล้อเลื่อนแล้วแห่นชักลากไปตามถนนไปรวมกัน ณ จุดที่นัดหมาย อาจจะเป็นวัดใดวันหนึ่งหรือสถานที่ที่ผู้จัดงานกำหนดไว้ รถหรือ

ล้อเลื่อนนั้นชาวบ้านมักเรียกว่า *เรือพระ* ปกติจะตกแต่งเป็นรูปเรือ โดยใช้คนลากเชือกเป็น ๒ สาย บนเรือพระจะมีคนตีโพนเพื่อปลุกใจให้ชาวบ้านกระตือรือร้นมาร่วมพิธีลากพระ และเรียกให้ชาวบ้านที่อยู่แถวถนนได้มาร่วมพิธีเท่าที่มีเวลา อาจจะเพียงช่วงระยะทาง ๑๐-๒๐ เมตร และร่วมทำบุญตามศรัทธาเมื่อเรือพระแต่ละลำเดินทางไปถึงจุดนัดหมายก็จะมีพิธีกรรมและกิจกรรม โดยชาวบ้านจะนำอาหารถวายพระสงฆ์ที่มาพร้อมกับเรือพระ หรือพระสงฆ์ที่ชาวบ้านนิมนต์มาเพื่อร่วมงานลากพระ เมื่อพระฉันเสร็จแล้ว ชาวบ้านก็จะร่วมรับประทานอาหาร และร่วมกิจกรรมเพื่อความสนุกสนานและความสามัคคี กิจกรรมที่จัดในงานประเพณีลากพระ ได้แก่ การประกวดเรือพระ การแข่งขันตีโพนหรือลองใหญ่ แข่งขันชั้ดต้ม แข่งขันกีฬาพื้นบ้าน)

๑.๕) ประเพณีกินวาน หมายถึงการไหว้วานให้เพื่อนบ้านมาช่วยกันลงแรงทำงานอย่างใดอย่างหนึ่ง เพื่อให้งานหนักหรืองานเร่งด่วนสำเร็จลุล่วงทันกาลโดยผู้ที่ร่วมลงแรงไม่คิดค่าแรงงาน บางอย่างอาจผลัดเปลี่ยนช่วยกันทำเป็นบ้านๆ ไป เช่นเดียวกับทางภาคกลางที่เรียกว่า *ลงแขก* การไหว้วานใช้วิธีบอกกล่าวกันด้วยวาจา ผู้ไหว้วานอาจจะบอกด้วยตนเองหรือมอบหมายให้คนอื่นไปบอกแทน จึงเรียกการไหว้วานนี้ว่า *ออกปาก* และถือเป็นประเพณีที่เจ้าภาพจะต้องเลี้ยงอาหารผู้มาร่วมลงแรง ผู้ที่ไปร่วมจึงมักใช้คำว่า *ไปกินวาน* ปัจจุบันประเพณีนี้ กำลังสูญหายไป เนื่องจากมีเครื่องจักรกลมาทำหน้าที่แทนแรงคน จึงหลงเหลืออยู่ในกลุ่มเครือญาติ เพื่อนสนิทกลุ่มเล็กหรือในกลุ่มคนยากจนที่ไม่มีกำลังที่จะจัดซื้อเครื่องจักรกล

๒. ประเพณีของชาวไทยมุสลิม

๒.๑) มาแกบูโละ “*มาแกบูโละ*” เป็นภาษาท้องถิ่น แปลว่า “*กินเหนียว*” ประเพณีการกินเหนียวของชาวไทยที่นับถือศาสนาอิสลาม จะใช้ในหลายโอกาส เช่น แต่งงานและ เข้าสูหนัด คำว่า “*กินเหนียว*” มีเ้าว่าเจ้าของจะบริการอาหารเฉพาะข้าวเหนียวเท่านั้น แต่เป็นการเลี้ยงอาหารธรรมดาทั่วไปนั่นเอง

๒.๒) การเข้าสูหนัด เป็นหลักการของศาสนาอิสลาม อันเกี่ยวเนื่องกับความสะอาด คือการขลิบผิวหนังหุ้มส่วนปลายอวัยวะเพศชาย หรือเรียกตามภาษาท้องถิ่นว่า “*มาชะยาววี*” จะกระทำแก่เด็กชายที่มีอายุระหว่าง ๒-๑๐ ปี ส่วนการจัดเลี้ยงอาหารในวันเข้าสูหนัดถือว่าเป็นประเพณีอย่างหนึ่ง

๒.๓) วันฮารีรายอ มีอยู่ ๒ วัน คือ

๑. วันอีฎิ้ลฟิตริ หรือที่เรียกว่า “*วันฮารีรายอ*” เป็นวันรื่นเริงเนื่องจากการสิ้นสุดการถือศีลอด ในเดือนรอมฎอน เป็นการกลับเข้าสู่สภาพเดิม คือ สภาพที่ไม่ต้องอดอาหาร ไม่ต้องอดน้ำ ฯลฯ อีกต่อไป วันอีฎิ้ลฟิตริ ตรงกับวันที่หนึ่งของเดือนเซาวาล ซึ่งเป็นเดือนที่ ๑๐ ทางจันทรคติ และทางราชการกำหนดให้เป็นวันหยุดราชการใน ๔ จังหวัดชายแดนภาคใต้ ๑ วัน

๒. วันอีฎิ้ลอฎฮา หรือที่เรียกว่า วันฮารีรายอฮัจญ์ หมายถึงวันรื่นเริงเนื่องในวันเชือดสัตว์พลีเป็นเป็นทานบริจาคอาหารแก่คนยากจนและประชาชนทั่วไป ตรงกับวันที่ ๑๐ ของเดือนซุลฮิจญะ เป็นเวลาเดียวกับการประกอบพิธีฮัจญ์ ณ นครเมกกะของมุสลิมทั่วโลก ดังนั้น ชาวไทยมุสลิมจึงนิยมเรียกวันตรุษนี้ว่า วันอีฎิ้ลอฎฮาหรือวันรายอฮัจญ์และทางราชการกำหนดให้เป็นวันหยุดราชการ ใน ๔ จังหวัดชายแดนภาคใต้ ๑ วัน

๒.๔) วันเมาลิด เมาลิด เป็นภาษาอาหรับ แปลว่า เกิด ที่เกิด หรือวันเกิด หมายถึงวันสมภพของนบีมุฮัมมัด ตรงกับวันที่ ๑๒ ของเดือนรอบีอุลอาวาล หรือเดือนที่ ๓ ตามปฏิทินอาหรับวันเมาลิด นอกจากจะเป็นวันเฉลิมฉลองเนื่องในวันสมภพของนบีมุฮัมมัดแล้ว ยังเป็นการรำลึกถึงวันที่

ท่านลี้ภัยจากนครเมกกะไปสู่นครมาดีนะห์ และเป็นวันมรณกรรมของท่านอีกด้วย กิจกรรมต่างๆ ในวันเมาลิด ได้แก่ การอัญเชิญคัมภีร์อัล-กุรอาน การแสดงปาฐกถาธรรม การแสดงนิทรรศการ การเลี้ยงอาหาร ฯลฯ

๒.๕) วันอาซุรอ “อาซุรอ” เป็นภาษาอาหรับ หมายถึง วันที่ ๑๐ ของเดือนมุฮัรรอ เป็นเดือนทางศักราชอิสลาม ในสมัยท่าน นบีﷺ ได้เกิดน้ำท่วมใหญ่ เกิดความเสียหายแก่ทรัพย์สิน ไร่นาของประชาชนทั่วไป ทำให้เกิดการขาดอาหารบริโภค จึงประกาศให้ผู้ที่มีสิ่งของที่เหลือพอจะรับประทานได้ให้เอามารวมกัน เนื่องจากต่างคนต่างมีของคนละอย่างไม่เหมือนกัน ในสมัยท่าน นบีﷺ หมัด (คือล) ได้เกิดเหตุการณ์ทำนองเดียวกัน ขณะที่กองทหารของท่านกลับจากการรบ ณ บะดร์ ปรากฏว่าทหารมีอาหารไม่พอกิน ท่านนบีﷺ หมัด (คือล) จึงใช้วิธีการของท่าน นบีﷺ โดยให้ทุกคนเอาข้าวของที่รับประทานได้มากวนเข้าด้วยกัน แล้วแบ่งกันรับประทานในหมู่ทหาร

๓. งานประจำปี

(๑) งานกาชาดและงานประจำปีจังหวัดนราธิวาสเป็นเทศกาลประจำปี ที่จังหวัดนราธิวาสได้จัดขึ้นทุกปีมีวัตถุประสงค์เพื่อหารายได้ช่วยเหลือสนับสนุนสำนักงานกาชาดจังหวัด มีการจัดงานประมาณ ๑๐ วัน ๑๐ คืนภายในงานจะมีการออกร้านของหน่วยงานราชการกลุ่มแม่บ้านร้านค้าของประชาชน มีสินค้าผลิตภัณฑ์ตำบลและสินค้านานาชนิดจำหน่าย ตอนกลางคืน มีมิโหรสพสมโภชตลอดงาน ซึ่งจะจัดในช่วงประมาณเดือนเมษายน - พฤษภาคม ของทุกปี

(๒) งานของดีเมืองนรา เป็นงานที่รวบรวมสิ่งที่เป็นจุดเด่นของจังหวัดนราธิวาส เช่น งานแสดงผลผลิตภัณฑศิลปาชีพพิเศษ งานวันกระจุต งานประชันเสียงนกเขาชวาวันลองกอง และงานแข่งเรือเรือกอกและหน้าพระที่นั่งฯ กำหนดจัดงานประมาณวันที่ ๒๑ - ๒๕ กันยายน ของทุกปี

๓) งานสมโภชเจ้าแม่โต๊ะโมะ อำเภอสุโหงโกลก เป็นเทศกาลสำคัญของอำเภอสุโหงโกลก ประกอบด้วยขบวนแห่เจ้าแม่รถบุปผชาติ ขบวนเชิดสิงโตและมังกร การเข้าทรงแสดงอภินิหาร สำหรับภาคมหรสพมีการแสดงอุปรากรจีน (งิ้ว) พิธีสะเดาะเคราะห์เพื่อเป็นสิริมงคลเติมโชคเสริมดวง การประกวดสิงโตนานาชาติ (ประเภทลีลา) ชมการแสดงการเชิดสิงโต มังกรทอง การแสดงเอ็งกอ การรำไทเก๊ก ฯลฯ และการออกร้านจำหน่ายสินค้าต่างๆ กำหนดจัดงานเดือน ๓ ของจีน เมษายน-พฤษภาคมของทุกปี งานสมโภชเจ้าแม่โต๊ะโมะจัดขึ้นเป็นประจำทุกปีเพื่อเป็นการเฉลิมฉลองวันคล้ายวันเกิดของเจ้าแม่โต๊ะโมะซึ่งเปี่ยมไปด้วยบุญญาบารมี ปกป้องรักษาให้ทุกคนรอดพ้นจากภัยอันตรายทั้งปวงโดยเจ้าแม่โต๊ะโมะเป็นองค์เทพดาที่มีคนไทยเชื้อสายจีนทั่วประเทศให้ความเคารพศรัทธาเป็นจำนวนมาก รวมไปถึงคนจีนชาวมาเลเซียและสิงคโปร์ด้วย

๗.๓ ภูมิปัญญาท้องถิ่น ภาษาถิ่น

๑. ภูมิปัญญาประจำถิ่น

๑.๑) ใบไม้สีทอง

ใบไม้สีทอง หรือ ย่านดาไ๊ะ เป็นไม้เถาขนาดใหญ่ ใบอ่อนมีมีขนสีน้ำตาลแดงหรือขนสีทองแดงซึ่งเป็นที่มาของชื่อ เป็นไม้ถิ่นเดียวของไทย พบครั้งแรกที่น้ำตกปาโจ จังหวัดนราธิวาส ใบไม้สีทองเป็นไม้เลื้อย มีลำต้นเป็นเถาขนาดใหญ่ เติบโตโดยการเกาะเลื้อยพันขึ้นไปผลิใบคลุมเรือนยอดของต้นไม้ใหญ่ในป่า สูงถึง ๓๐ เมตร ใบรูปหัวใจ ปลายใบรูปหัวใจกลับ กว้าง ๑๐ ซม. ยาว ๑๘ ซม. ผิวใบมีขน ละเอียดคล้าย กำมะหยี่สีทองหรือสีเหลืองเคลือบสีเงินปกคลุม ใบมีสองชนิด คือกลุ่มใบสีเขียวทำหน้าที่สังเคราะห์แสงและกลุ่มใบสีทองซึ่งบริเวณปลายกิ่งขณะยังเป็นใบอ่อนมีสีม่วงแล้วค่อยๆ

เปลี่ยนเมื่อใบแก่ขึ้นเป็นลำดับจนกระทั่งใบแก่เต็มที่จะเป็นสีคล้ายสีทองแดงระยะสุดท้ายจะเปลี่ยนเป็นสีเงินแล้วจะทิ้งใบ ระยะที่จะเห็นใบเป็นสีทองชัดเจนในช่วงเดือน มิถุนายน -กรกฎาคม ของทุกปี ต้นที่ปรากฏใบสีทองต้องมีอายุมากกว่า ๕ ปี ดอกสีขาวเกิดเป็นช่ออยู่บริเวณปลายกิ่ง ลักษณะคล้ายดอกเสี้ยว เส้นผ่าศูนย์กลางประมาณ ๒ ซม. ช่อหนึ่งๆ มี ตั้งแต่ ๑๐ ดอกขึ้นไปมีกลิ่นหอม ออกดอกประมาณเดือน ตุลาคม - กุมภาพันธ์ ผลเป็นฝักแบบคล้ายฝักดาบ ยาว ๒๓ ซม. กว้าง ๖ ซม. มีขนสีน้ำตาลแดงคล้ายกำมะหยี่ปกคลุม หนึ่งฝักมี ประมาณ ๔-๖ เมล็ด ปัจจุบันมีเพียงแห่งเดียวในโลกคือบริเวณน้ำตกป่าโจ อุทยานแห่งชาติ อำเภอบาเจาะ จังหวัดนราธิวาส

๑.๒) ผ้าบาติก

ลักษณะที่โดดเด่นของผ้าบาติก คือ ศิลปหัตถกรรมบนผืนผ้าอันงดงาม เกิดจากฝีมือและความคิดสร้างสรรค์ของมนุษย์ที่เขียนลวดลายสีสรรและเอกลักษณ์ที่สะท้อนถึงศิลปวัฒนธรรมความเป็นชาตินั้นๆ เช่น การนำเสนอภาพธรรมชาติ ภาพวัฒนธรรม และภาพจากจินตนาการของผู้เขียนเป็นภาพเขียน Free Hand ๑ ตัว ๑ ลาย ๑ เดียวในโลก การทำผ้าบาติก หรือผ้าปาเต๊ะ เป็นคำที่ใช้เรียกผ้าชนิดหนึ่งที่มีวิธีการทำโดยใช้เทียนปิดส่วนที่ไม่ต้องการให้ติดสี และใช้วิธีการแฉ้ม ระบาย หรือย้อมในส่วนที่ต้องการให้ติดสี ผ้าบาติกบางชิ้นอาจจะผ่านขั้นตอนการปิดเทียน แฉ้มสี ระบายสีและย้อมสีนับเป็นสิบ ๆ ครั้ง ส่วนผ้าบาติกอย่างง่ายอาจทำโดยการเขียนเทียนหรือพิมพ์เทียนแล้วจึงนำไปย้อมสีที่ต้องการ คำว่าบาติก (Batik) หรือปาเต๊ะ เดิมเป็นคำในภาษาชวาใช้เรียกผ้าที่มีลวดลายที่เป็นจุด คำว่าติก มีความหมายว่าเล็กน้อย หรือจุดเล็กๆ ดังนั้น คำว่า บาติก จึงหมายความว่า เป็นผ้าที่มีลวดลายเป็นจุดๆ ต่างๆ แหล่งกำเนิดของผ้าบาติกมีนักวิชาการชาวยุโรปหลายคนเชื่อว่ามีขึ้นในอินเดียก่อน แล้วจึงแพร่หลายเข้าไปในอินโดนีเซีย ผ้าบาติกจึงเป็นที่นิยมใช้กันมากในกลุ่มประเทศเอเชียตะวันออกเฉียงใต้รวมทั้งภาคใต้ของประเทศไทย การทำผ้าบาติกของคนไทยส่วนใหญ่จะมีโรงงานอยู่ในเขตอำเภอสุโขทัย-สก จังหวัดนราธิวาส

๑.๓) กระจูด กระจูด หรือ จูด (ชื่อวิทยาศาสตร์: *Lepironia articalata*) เป็นพันธุ์ไม้จำพวก "หญ้า" (Sedge) ลักษณะลำต้นกลมสีเขียวอ่อน ดินสอดำ สูงประมาณ ๑ - ๒ เมตร ออกดอกเป็นกระจุกแน่นคล้ายดอกกระเทียมที่ข้างลำต้นใกล้ยอดกระจุกหนึ่ง แต่มีช่อดอกปลายลำต้นอีกหนึ่งช่อซึ่งมีใบเล็กประกอบช่อด้วย กระจูดชอบขึ้นในพื้นที่น้ำขังซึ่งเรียกว่าโพะหรือพรุ มีถิ่นกำเนิดจากทางเกาะมาดากัสการ์ มอริเชียส ลังกา สุมาตรา แหลมมาลาญ และหมู่เกาะต่าง ๆ ในแหลมมาลาญ อินโดจีนตอนริมฝั่งทะเล ช่องกบ บอร์เนียว ตลอดถึงออสเตรเลีย ริมฝั่งตะวันออก การใช้ประโยชน์ ต้นกระจูด นำไปผึ่งแดดให้แห้งสนิท สามารถนำมาผลิตงานจักสานเป็น เสื่อปูรองนั่งที่เรียกกันว่า 'เสื่อกระจูด' หรือ 'เสื่อกระจูด' โดยการสานเสื่อกระจูดโดยทั่วไปนิยมสานลวดลาย มาตรฐาน คือ ลายขัดสอง หรือลายขัดสาม และมีการพัฒนาตัดแปลงลวดลาย เช่น ลายลูกแก้ว ลายดาวล้อมเดือน ลายดอกจันทร์ ลายก้านต่อดอก ลายโคม ลายแก้วเนือง ลายแก้วบ้านดอน ลายตัวหนังสือ เป็นต้น และมีการทำผลิตภัณฑ์ เช่น สายกระเป่าเครื่องใช้ต่าง ๆ ใช้ทำใบเรือ ทำเชือกผูกมัด

๑.๔) เครื่องจักสานย่านลิเภา

เป็นเครื่องจักสานประเภทหนึ่ง ที่สานด้วยย่านลิเภา ซึ่งเป็นพืชตระกูลเฟิร์น หรือ เถาวัลย์ชนิดหนึ่ง (ภาษาท้องถิ่นภาคใต้เรียกเถาวัลย์ว่า "ย่าน") มีคุณสมบัติที่ดี คือ ลำต้นเหนียว ชาวบ้านจึงนำมา จักสานเป็นภาชนะเครื่องใช้ต่างๆ แห่ผลผลิตที่สำคัญ ของเครื่องจักสานย่านลิเภาอยู่ที่บ้านหมน ตำบลท่าเรือ อำเภอเมือง จังหวัดนครศรีธรรมราช และกลายเป็นสินค้าที่มีชื่อเสียงในปัจจุบันทั้งในประเทศและต่างประเทศ สามารถสร้างอาชีพ สร้างรายได้ ให้แก่ประชาชนในท้องถิ่น รวมถึงทำให้

เศรษฐกิจของภูมิภาคดีขึ้น เนื่องจากเป็นสินค้าที่เป็นหัตถกรรมชั้นสูง และมีราคาค่อนข้างแพง เครื่องจักสานย่านลิเภา จัดว่าเป็นงานฝีมือชั้นเยี่ยมของชาวภาคใต้ โดยเฉพาะที่จังหวัดนครศรีธรรมราช ถือเป็นแหล่งที่มีชื่อเสียง ในงานหัตถกรรมชนิดนี้มากที่สุด มีกำเนิดจากการจักสานย่านลิเภา เป็นข้าวของเครื่องใช้พื้นบ้าน ที่มีเอกลักษณ์สืบทอดจากบรรพบุรุษหลายร้อยปี จนกระทั่งเป็นที่รู้จักของคนเมืองหลวง เมื่อเจ้านายจากหัวเมืองใต้ นำขึ้นมาถวายในราชสำนัก และเผยแพร่ในหมู่เจ้านาย มาตั้งแต่สมัยต้นกรุงรัตนโกสินทร์ จนในปี พ.ศ.๒๕๑๓ สมเด็จพระนางเจ้าสิริกิติ์พระบรมราชินีนาถ ทรงมีพระราชดำริ ให้สอนการสานย่านลิเภาในโครงการศิลปาชีพ มีการพัฒนารูปแบบได้อย่างสวยงาม ประณีต เป็นที่นิยมอย่างกว้างขวางทั้งระดับท้องถิ่น ภูมิภาค และทั่วประเทศ ด้วยคุณสมบัติเฉพาะตัวของย่านลิเภา ที่มองๆ ดูก็คล้ายๆ กับถาวรลย์นั้น จะมีความเหนียว ทนทานอายุใช้งานมากเป็นร้อยๆปี สถานที่ที่พบย่านลิเภาได้ง่ายมีมากทางภาคใต้ คือจังหวัดนครศรีฯ สตูล สงขลา ยะลา ปัตตานี นราธิวาส เป็นต้น

๑.๕) เรือกอและ

เรือกอและถือกำเนิดขึ้นในสยามประเทศตั้งแต่เมื่อใดไม่มีหลักฐานชัดเจน แต่ในข้อมูลหลายแห่งสันนิษฐานว่า น่าจะมีมาตั้งแต่สมัยสุโขทัย(บ้างก็ว่ามีมาก่อนยุคสุโขทัย) ซึ่งเข้ามาพร้อมๆ กับการเผยแพร่ศาสนาอิสลามและการเข้ามาตั้งรกรากของชาวมุสลิมในภาคใต้ตอนล่างของไทย ก่อนจะสั่งสมภูมิปัญญาเรื่อยมาจนถึงปัจจุบัน โดยแหล่งกำเนิดและสร้างสรรค์เรือกอและในภาคใต้ที่ยิ่งใหญ่ในอดีต คือที่บ้านตำบลปะเสยยะวอ อ.สายบุรี จ.ปัตตานีในอดีตเรือกอและใช้ใบ เรือกอและเป็นเรือที่มีความโดดเด่นในเรื่องของการสู้คลื่นลมแรงและสูงได้ดี คว้ายาก เพราะมีแคมเรือลึกลงในอติตเป็นเรือหาปลาที่มุ่งออกทะเลลึกโดยอาศัยการกางใบ นับเป็นหนึ่งในสุดยอดความงามแห่งนาวาศิลป์ แต่หลังจากมีเครื่องยนต์เข้ามา ชาวประมงก็เปลี่ยนมาใช้เรือกอและติดเครื่องยนต์แทนเพื่อความสะดวก รวดเร็ว คล่องตัว เรือกอและมี ๒ แบบ คือ กอและ “หัวยาว” กับกอและ “หัวสั้น” แต่ในภายหลังเรือกอและหัวยาวที่ทำให้หัวเขียดยาวขึ้นไม่เป็นที่นิยม จึงไม่ค่อยมีคนผลิต เรือกอและหัวยาวจึงหลงเหลืออยู่น้อยและหาได้ยากเต็มที เรือกอและเป็นเอกลักษณ์ของภาคใต้ตอนล่างดินแดนปลายด้ามขวาน คนส่วนใหญ่ต่างนึกถึง “เรือกอและ” ด้วยความผูกพันที่มีต่อเรือกอและมาช้านาน ทำให้ชาวนรา จังหวัดนราธิวาส ชูเรือกอและ เป็นหนึ่งในเอกลักษณ์สำคัญของจังหวัด สำหรับแหล่งผลิตเรือกอและขึ้นชื่อในนรานั้นอยู่ที่หาดบ้านทอน หมู่บ้านทอน ตำบลโคกเคียน อำเภอเมือง ที่เป็นแหล่งผลิตเรือกอและทั้งเรือจริงและเรือจำลองอันขึ้นชื่อแห่งบางนรา ที่หาดบ้านทอนจะมีการนำรูปเรือกอและจำลองมาตั้งแสดงให้เห็นถึงจุดเด่นของพื้นที่แห่งนี้ โดยตามชายหาดหากชาวประมงไม่ได้นำเรือออกทะเล เราก็จะเห็นเรือกอและจอดอยู่เรียงรายตามชายหาด เพราะนั่นคือวิถีของคนเลแห่งบางนราสัญลักษณ์เรือกอและจำลองที่หาดบ้านทอน เรือกอและในอดีตได้แบ่งขนาดของเรือไว้เป็น ๔ ขนาด โดยยึดความยาวของเรือเป็นเกณฑ์ ได้แก่ ขนาดใหญ่-ยาว ๒๕ คอก ขนาดกลาง-ยาว ๒๒ คอก ขนาดเล็ก-ยาว ๒๐ คอก และขนาดเล็กสุดหรือที่เรียกว่า “ลูกเรือกอและ” ยาว ๖ คอก

๒. ภาษาท้องถิ่น

สำหรับภาษาที่ใช้สื่อสารในพื้นที่ค่อนข้างหลากหลายเพราะมีหลายกลุ่มมาตั้งถิ่นฐานในพื้นที่ อาทิ ภาษาไทยมาตรฐาน ภาษาไทยภาคใต้อื่นๆ ภาษาถิ่นสำเนียงเงาะเป็นภาษาอัตลักษณ์ประจำถิ่นของอำเภอตากใบสำหรับประชากรที่นับถือศาสนาอิสลามนิยมใช้ภาษาพื้นเมืองหรือภาษายาวีในชีวิตประจำวันมากกว่าภาษาไทยซึ่งจะคล้ายคลึงกับภาษามลายูของประเทศมาเลเซีย อินโดนีเซีย และบรูไน

๗.๔ สินค้าพื้นเมืองและของที่ระลึก

- สินค้าพื้นเมือง ได้แก่ ข้าวเกรียบปลา กรือโป๊ะ ผ้าบาติก ผ้าบาเต๊ะ กระจุต เครื่องจักสานย่านลิเภา ฯลฯ
- ของที่ระลึกได้แก่ เรือกอและจำลอง กรอบรูปใบไม้สีทอง ผลิตภัณฑ์จากผ้าบาติก ฯลฯ

๘. ทรัพยากรธรรมชาติ

๘.๑ น้ำ

จังหวัดนราธิวาสมีแผนการบริหารจัดการน้ำอย่างเป็นระบบ ทั้ง ๓ สาย คือ

๑. แม่น้ำบางนรา รับจากเทือกเขาบูโด-สุโหงปาตี ผ่านคลองยะกังและคลองตันหยงมัส ไหลผ่านท้องที่อำเภอตากใบ อำเภอสุโหงปาตี อำเภอระแงะ แล้วไหลลงสู่อำเภอเมืองนราธิวาส มีความยาวประมาณ ๖๐ กิโลเมตร

๒. แม่น้ำสายบุรี ต้นน้ำเริ่มจากอำเภอสุคีริน ไหลผ่านอำเภอยะแงะ อำเภอศรีสาคร อำเภอเรือเสาะ จังหวัดนราธิวาส และอำเภอรามัน จังหวัดยะลา แล้วไหลลงอ่าวไทยที่อำเภอสายบุรี จังหวัดปัตตานี มีความยาวประมาณ ๑๙๕ กิโลเมตร

๓. แม่น้ำสุโหงโกลก เป็นแม่น้ำกั้นพรมแดนระหว่างประเทศไทยกับประเทศมาเลเซีย ต้นน้ำอยู่ที่เทือกเขาในประเทศมาเลเซียและท้องที่อำเภอแว้ง ไหลผ่านอำเภอสุโหงโกลก และไหลลงสู่อ่าวไทยที่อำเภอตากใบ มีความยาวประมาณ ๑๐๓ กิโลเมตร

๔. แม่น้ำตากใบ เป็นแม่น้ำที่เกิดจากการเปลี่ยนกระแสในทะเล ประกอบกับคลื่นได้ซัดทรายเข้าหาฝั่งให้เกิดเป็นสันทราย ส่วนภายในยังลึกเป็นแนวยาว จึงเกิดเป็นแม่น้ำยาวประมาณ ๑๔ กิโลเมตร อยู่ชายฝั่งตะวันออกในท้องที่ตำบลเจ๊ะเห ตำบลศาลาใหม่ และไหลไปบรรจบแม่น้ำสุโหงโกลก ที่บ้านตาบา ตำบลเจ๊ะเห อำเภอตากใบ ต่อเขตแดนไทยมาเลเซีย

สำหรับแหล่งน้ำที่ใช้ในพื้นที่จังหวัดนราธิวาสส่วนใหญ่จะแหล่งน้ำจากบ่อนาดาลรวม ๘๑๖ แห่งโดยมีปริมาณน้ำที่เก็บได้ ๒,๙๘๕ ลูกบาศก์เมตร/ชั่วโมง อำเภอที่มีปริมาณน้ำที่กักเก็บไว้เพื่อใช้อุปโภคบริโภคมากที่สุดคือ อำเภอเมืองนราธิวาส เรือเสาะ และบาเจาะ ตามลำดับและอำเภอที่มีปริมาณน้ำที่กักเก็บไว้ น้อยที่สุด คือ อำเภอสุคีริน และ อำเภอศรีสาคร ตามลำดับ

๘.๒ ทรัพยากรป่าไม้

จังหวัดนราธิวาสมีพื้นที่ป่า ๘๕๐,๒๑๖.๘๔ ไร่ คิดเป็นร้อยละ ๓๐.๒๘ ของพื้นที่จังหวัด ประกอบด้วย ป่าอนุรักษ์ ซึ่งอยู่ภายใต้การกำกับดูแลของกรมอุทยานแห่งชาติ สัตว์ป่า และพันธุ์พืช จำนวน ๕ ป่า เนื้อที่รวม ๗๑๓,๑๙๒.๖๕ ไร่ คือ อุทยานแห่งชาติบูโด - สุโหงปาตี พื้นที่เตรียมการฯ อุทยานแห่งชาติน้ำตกซีโป พื้นที่เตรียมการฯ อุทยานแห่งชาติอ่าวมะนาว - เขาตันหยง เขตรักษาพันธุ์สัตว์ป่าเฉลิมพระเกียรติสมเด็จพระเทพรัตนราชสุดาสยามบรมราชกุมารี เขตรักษาพันธุ์สัตว์ป่าฮาลา - บาลา ป่าสงวนแห่งชาตินอกเขตป่าอนุรักษ์ ซึ่งอยู่ภายใต้การกำกับดูแลของกรมป่าไม้ จำนวน ๒๐ ป่า เนื้อที่รวม ๑๓๗,๐๒๔.๑๙ ไร่ สถานการณ์ป่าไม้ของจังหวัดนราธิวาสในปัจจุบัน แม้ว่าพื้นที่ป่าบางส่วนจะถูกบุกรุกทำลายอยู่บ้าง แต่จากข้อมูลภาพถ่ายเทียมไทยโชตและดาวเทียม Landsat ๘ โดยสำนักจัดการที่ดินป่าไม้ กรมป่าไม้ พบว่า จังหวัดนราธิวาสมีเนื้อที่ป่า ๗๓๘,๙๕๗.๕๙ ไร่ คิดเป็นร้อยละ ๒๖.๓๓ ของเนื้อที่จังหวัด

ตาราง : ข้อมูลพื้นที่ป่าไม้ ในท้องที่จังหวัดนราธิวาส แสดงพื้นที่ป่าอนุรักษ์

ลำดับที่	พื้นที่ป่า	จำนวน (ไร่)
๑	เขตรักษาพันธุ์สัตว์ป่าเฉลิมพระเกียรติฯ	๑๒๒,๕๗๔.๖๘
๒	เขตรักษาพันธุ์สัตว์ป่าฮาลา-บาลา	๓๐๕,๑๕๐.๓๓
๓	พื้นที่เตรียมการอุทยานแห่งชาติอ่าวมะนาว-เขาดันหยง	๑๓,๓๖๖.๖๐
๔	อุทยานแห่งชาติบูโด-สุไหงปาดี	๑๙๕,๓๘๖.๔๙
รวม		๗๑๓,๑๖๗.๖๕

ตาราง : พื้นที่ป่าสงวนแห่งชาติ

ลำดับที่	พื้นที่ป่า	จำนวน (ไร่)
๑	ป่ากะลุปี	๒,๔๕๐.๒๖
๒	ป่าเขาดันหยง	๑,๘๖๙.๘๕
๓	ป่าเขาสำนัก	๑,๕๗๔.๔๓
๔	ป่าโคกจะโก	๖,๐๗๘.๑๒
๕	ป่าโคกไม้เรือ	๑๒,๖๐๖.๗๐
๖	ป่าเทือกเขากลือซอ	๖,๔๗๗.๙๙
๗	ป่าเทือเขาบาลา	๑๗,๔๓๗.๐๑
๘	ป่าเทือกเขารือเสาะ ป่ายิงอ และป่าบาเจาะ	๕,๔๐๐.๙๑
๙	ป่าบองอ	๔,๒๘๕.๖๒
๑๐	ป่าบุเกะตามง	๗,๓๔๕.๘๘
๑๑	ป่าบุเกะตาเว แปลงที่ ๑	๕,๐๓๙.๗๔
๑๒	ป่าบุเกะตาเว แปลงที่ ๒	๑,๑๐๒.๗๐
๑๓	ป่าบุงอ	๕๙๕.๖๔
๑๔	ป่าปริงยอฝั่งซ้ายแม่น้ำสายบุรี แปลงที่ ๑	๑๕,๓๒๖.๗๖
๑๕	ป่าฝั่งขวาแม่น้ำสายบุรี	๗๒.๑๘
๑๖	ป่าลุ่มน้ำบางนรา แปลงที่ ๑	๕,๖๔๗.๘๓
๑๗	ป่าลุ่มน้ำบางนรา แปลงที่ ๒	๒๖,๔๙๕.๔๗
๑๘	ป่าลูโป๊ะลาเขาชะ	๑๓,๓๑๗.๔๔
๑๙	ป่าอูแตแค	๒,๙๓๐.๘๗
๒๐	ป่าไอยสะเตียร์	๖๖๘.๗๘
รวม		๑๓๗,๐๒๔.๑๙

ที่มา : สำนักงานป่าไม้จังหวัดนราธิวาส โทร. ๐-๗๓๕๑-๒๕๙๗

ส่วนที่ ๒

ยุทธศาสตร์

องค์กรปกครองส่วนท้องถิ่น

ส่วนที่ ๒ ยุทธศาสตร์การพัฒนากองครักษ์ส่วนท้องถิ่น

๑. ความสัมพันธ์ระหว่างแผนพัฒนาระดับมหภาค

๑.๑ แผนยุทธศาสตร์ชาติ ๒๐ ปี

โดยที่รัฐธรรมนูญแห่งราชอาณาจักรไทย มาตรา ๖๕ บัญญัติให้รัฐพึงจัดให้มียุทธศาสตร์ชาติ เป็นเป้าหมายการพัฒนาประเทศอย่างยั่งยืนตามหลักธรรมาภิบาล เพื่อใช้เป็นกรอบในการจัดทำ แผนต่างๆให้สอดคล้องและบูรณาการกันเพื่อให้เกิดเป็นพลังผลักดันร่วมกันไปสู่เป้าหมายดังกล่าว คณะกรรมการยุทธศาสตร์ชาติได้ดำเนินการจัดทำร่างยุทธศาสตร์ชาติ(พ.ศ. ๒๕๖๑-๒๕๘๐) เป็นที่ เรียบร้อยแล้ว และคณะรัฐมนตรีได้มีมติเมื่อวันที่ ๕ มิถุนายน ๒๕๖๑ เห็นชอบร่างยุทธศาสตร์ชาติ ประกอบกับ ในคราวประชุมสภานิติบัญญัติแห่งชาติเมื่อวันที่ ๖ กรกฎาคม ๒๕๖๑ ที่ประชุมได้ลงมติ ให้ความเห็นชอบร่างยุทธศาสตร์ชาติ (พ.ศ. ๒๕๖๑ - ๒๕๘๐) แล้ว

ดังนั้น ภายใต้เงื่อนไขโครงสร้างประชากร โครงสร้างเศรษฐกิจ สภาพสังคม สภาพภูมิอากาศ สิ่งแวดล้อม และปัจจัยการพัฒนาต่าง ๆ ที่เกี่ยวข้อง ส่งผลให้ประเทศไทยจำเป็นต้องมีการวางแผนการ พัฒนาที่รอบคอบและครอบคลุม อย่างไรก็ตาม หลายประเด็นพัฒนาเป็นเรื่องที่ต้องใช้ระยะเวลาในการ ดำเนินงานเพื่อให้เกิดการปรับตัวซึ่งจะต้องหยั่งรากลึกลงไปถึงการเปลี่ยนแปลงในเชิงโครงสร้าง การขับเคลื่อนการพัฒนาให้ประเทศเจริญก้าวหน้าไปในอนาคต จึงจำเป็นต้องกำหนดวิสัยทัศน์ในระยะ ยาวที่ต้องบรรลุ พร้อมทั้งแนวยุทธศาสตร์หลักในด้านต่างๆ เพื่อเป็นกรอบในการขับเคลื่อนการพัฒนา อย่างบูรณาการบนพื้นฐานประชารัฐเพื่อยกระดับและจุดเด่นของประเทศ และปรับปรุงแก้ไข จุดอ่อนและจุดด้อยต่างๆ อย่างเป็นระบบ โดยยุทธศาสตร์ชาติเป็นเป้าหมายใหญ่ในการขับเคลื่อน ประเทศ และถ่ายทอดไปสู่แผนในระดับอื่น ๆ เพื่อนำไปสู่การปฏิบัติทั้งในระดับยุทธศาสตร์ ภารกิจ และ พื้นที่ ซึ่งรวมถึงพื้นที่พิเศษต่างๆ อาทิ เขตเศรษฐกิจพิเศษชายแดน เขตพัฒนาพิเศษภาคตะวันออก เพื่อให้การพัฒนาประเทศ สามารถดำเนินการได้อย่างมั่นคง มั่งคั่ง และ ยั่งยืน

วิสัยทัศน์ประเทศไทย

“ประเทศไทยมีความมั่นคง มั่งคั่ง ยั่งยืน เป็นประเทศพัฒนาแล้ว ด้วยการพัฒนาตาม ปรัชญาเศรษฐกิจพอเพียง” หรือเป็นคติพจน์ประจำชาติว่า “มั่นคง มั่งคั่ง ยั่งยืน” เพื่อสนองตอบต่อ ผลประโยชน์แห่งชาติ อันได้แก่ การมีเอกราช อธิปไตย การดำรงอยู่อย่างมั่นคง และยั่งยืนของสถาบัน หลักของชาติและประชาชนจากภัยคุกคามทุกรูปแบบ การอยู่ร่วมกันในชาติอย่างสันติสุขเป็นปึกแผ่น มี ความมั่นคงทางสังคมท่ามกลางพหุสังคมและการมีเกียรติและศักดิ์ศรีของความเป็นมนุษย์ ความ เจริญเติบโตของชาติ ความเป็นธรรมและความอยู่ดีมีสุขของประชาชน ความยั่งยืนของฐาน ทรัพยากรธรรมชาติสิ่งแวดล้อม ความมั่นคงทางพลังงานและอาหาร ความสามารถในการรักษา ผลประโยชน์ของชาติภายใต้การเปลี่ยนแปลงของสภาวะแวดล้อมระหว่างประเทศ และการอยู่ร่วมกัน อย่างสันติประสานสอดคล้องกันด้านความมั่นคงในประชาคมอาเซียนและประชาคมโลกอย่างมีเกียรติ และศักดิ์ศรี

ประเด็นยุทธศาสตร์

เพื่อให้ประเทศไทยสามารถยกระดับการพัฒนาให้บรรลุตามวิสัยทัศน์“ประเทศไทยมีความ มั่นคง มั่งคั่ง ยั่งยืน เป็นประเทศพัฒนาแล้ว ด้วยการพัฒนาตามหลักปรัชญาของเศรษฐกิจพอเพียง” และเป้าหมายการพัฒนาประเทศข้างต้น จึงจำเป็นต้องกำหนดยุทธศาสตร์การพัฒนาประเทศระยะยาว

ที่จะทำให้ประเทศไทยมีความมั่นคงในเอกราชและอธิปไตย มีภูมิคุ้มกันต่อการเปลี่ยนแปลงจากปัจจัยภายในและภายนอกประเทศในทุกมิติทุกรูปแบบและทุกระดับ ภาคเกษตรกรรม ภาคอุตสาหกรรม และภาคบริการของประเทศได้รับการพัฒนายกระดับไปสู่การใช้เทคโนโลยีและนวัตกรรมในการสร้างมูลค่าเพิ่มและพัฒนาโลกที่สำคัญในการขับเคลื่อนเศรษฐกิจใหม่ที่จะสร้างและเพิ่มศักยภาพในการแข่งขันของประเทศ เพื่อยกระดับฐานรายได้ของประชาชนในภาพรวมและกระจายผลประโยชน์ไปสู่ภาคส่วนต่าง ๆ ได้อย่างเหมาะสม คนไทยได้รับการพัฒนาให้เป็นคนดีเก่ง มีวินัย คำนึงถึงผลประโยชน์ส่วนรวม และมีศักยภาพในการคิดวิเคราะห์สามารถ “รู้รับ ปรับใช้” เทคโนโลยีใหม่ได้อย่างต่อเนื่อง สามารถเข้าถึง บริการพื้นฐาน ระบบสวัสดิการ และกระบวนการยุติธรรมได้อย่างเท่าเทียมกัน โดยไม่มีใครถูกทิ้งไว้ข้างหลัง การพัฒนาประเทศในช่วงระยะเวลาของยุทธศาสตร์ชาติจะมุ่งเน้นการสร้างสมดุลระหว่างการพัฒนาความมั่นคง เศรษฐกิจ สังคม และสิ่งแวดล้อม โดยการมีส่วนร่วมของทุกภาคส่วนในรูปแบบ “ประชารัฐ” โดยประกอบด้วย ๖ ยุทธศาสตร์ได้แก่ ยุทธศาสตร์ชาติด้านความมั่นคง ยุทธศาสตร์ชาติด้านการสร้างความสามารถในการแข่งขัน ยุทธศาสตร์ชาติด้านการพัฒนาและเสริมสร้างศักยภาพทรัพยากรมนุษย์ ยุทธศาสตร์ชาติด้านการสร้างโอกาสและความเสมอภาคทางสังคม ยุทธศาสตร์ชาติด้านการสร้างการเติบโตบนคุณภาพชีวิตที่เป็นมิตรกับสิ่งแวดล้อม และยุทธศาสตร์ชาติด้านการปรับสมดุลและพัฒนาระบบการบริหารจัดการภาครัฐ โดยแต่ละยุทธศาสตร์มีเป้าหมายและประเด็นการพัฒนา ดังนี้

๑. ยุทธศาสตร์ชาติด้านความมั่นคง มีเป้าหมายการพัฒนาที่สำคัญ คือ ประเทศชาติมั่นคง ประชาชนมีความสุข เน้นการบริหารจัดการสภาวะแวดล้อมของประเทศให้มีความมั่นคง ปลอดภัย เอกราชอธิปไตย และมีความสงบเรียบร้อยในทุกระดับ ตั้งแต่ระดับชาติ สังคม ชุมชน มุ่งเน้นการพัฒนาคน เครื่องมือ เทคโนโลยีและระบบฐานข้อมูลขนาดใหญ่ให้มีความพร้อมสามารถรับมือกับภัยคุกคามและภัยพิบัติได้ทุกรูปแบบ และทุกระดับความรุนแรง ควบคู่ไปกับการป้องกันและแก้ไขปัญหาด้านความมั่นคงที่มีอยู่ในปัจจุบัน และที่อาจจะเกิดขึ้นในอนาคต ใช้กลไกการแก้ไขปัญหาแบบบูรณาการ ทั้งกับส่วนราชการ ภาคเอกชน ประชาสังคม และองค์กรที่ไม่ใช่รัฐ รวมถึงประเทศเพื่อนบ้านและมิตรประเทศทั่วโลกบนพื้นฐานของหลักธรรมาภิบาล เพื่อเอื้ออำนวยประโยชน์ต่อการดำเนินการของยุทธศาสตร์ชาติด้านอื่น ๆ ให้สามารถขับเคลื่อนไปได้ตามทิศทางและเป้าหมายที่กำหนด

๑.๑ การรักษาความสงบภายในประเทศ เพื่อสร้างเสริมความสงบเรียบร้อยและสันติสุขให้เกิดขึ้นกับประเทศชาติบ้านเมือง ให้สถาบันหลักมีความมั่นคง เป็นจุดศูนย์รวมจิตใจอย่างยั่งยืน ประชาชนอยู่ดีมีสุข มีความมั่นคงปลอดภัยทั้งในชีวิตและทรัพย์สิน สังคมมีความเข้มแข็ง สามัคคี ประองตอง และเอื้อเฟื้อเผื่อแผ่กันพร้อมที่จะร่วมแก้ไขปัญหามาของชาติ

๑.๒ การป้องกันและแก้ไขปัญหาที่มีผลกระทบต่อความมั่นคง เพื่อแก้ไขปัญหาเดิมที่มีอยู่อย่างตรงประเด็นจนหมดไปอย่างรวดเร็ว และป้องกันไม่ให้เกิดปัญหาใหม่เกิดขึ้นอันจะส่งผลให้การบริหารจัดการและการพัฒนาประเทศในทุก ๆ ด้าน ดำเนินการไปได้อย่างต่อเนื่องและราบรื่นตามหลักปรัชญาของเศรษฐกิจพอเพียง ซึ่งเป็นกุญแจสำคัญที่จะนำไปสู่การบรรลุเป้าหมายการพัฒนาที่ยั่งยืน

๑.๓ การพัฒนาศักยภาพของประเทศให้พร้อมเผชิญภัยคุกคามที่กระทบต่อความมั่นคงของชาติ เพื่อยกระดับขีดความสามารถของกองทัพและหน่วยงานด้านความมั่นคงทั้งระบบของประเทศ ให้มีความพร้อมในการป้องกันและรักษาอธิปไตยของประเทศ รวมทั้งสามารถติดตาม ป้องกัน แก้ไข

และรับมือกับปัญหาความมั่นคงทุกมิติทุกรูปแบบและทุกระดับแบบบูรณาการให้มีความพร้อม และเพียงพอต่อการป้องกันภัยคุกคามทุกมิติทุกรูปแบบ และทุกระดับความรุนแรง

๑.๔ การบูรณาการความร่วมมือด้านความมั่นคงกับอาเซียนและนานาชาติรวมถึงองค์กร ภาครัฐและที่มีใช้ภาครัฐ เพื่อสร้างเสริมความสงบ สันติสุข ความมั่นคง และความเจริญก้าวหน้า ให้กับ ประเทศชาติภูมิภาค และโลกอย่างยั่งยืน รวมทั้งส่งเสริมให้เกิดความร่วมมือระหว่างประเทศ ที่จะรองรับปัญหาาร่วมกันได้

๑.๕ การพัฒนากลไกการบริหารจัดการความมั่นคงแบบองค์รวม เพื่อให้กลไกสำคัญต่าง ๆ ทำงานได้อย่างมีประสิทธิภาพ สามารถส่งเสริมและสนับสนุนการบริหารและพัฒนาประเทศได้อย่าง แท้จริงเป็นรูปธรรม มีการใช้หลักธรรมาภิบาล และการบังคับใช้กฎหมายอย่างเคร่งครัดและมี ประสิทธิภาพ สามารถขจัดปัญหาการทุจริตและประพฤติมิชอบอย่างจริงจัง เกิดความมั่นใจได้ว่า หน่วยงานรับผิดชอบหลักและรองพร้อมรับมือกับภัยคุกคามทุกรูปแบบทั้งในปัจจุบันและอนาคต

๒. ยุทธศาสตร์ชาติด้านการสร้างความสามารถในการแข่งขัน มีเป้าหมายการพัฒนา ที่มุ่งเน้นการยกระดับศักยภาพของประเทศในหลากหลายมิติบนพื้นฐานแนวคิด ๓ ประการ ได้แก่ (๑) “ต่อยอดอดีต” โดยมองกลับไปที่รากเหง้าทางเศรษฐกิจ อัตลักษณ์วัฒนธรรม ประเพณีวิถีชีวิต และ จุดเด่นทางทรัพยากรธรรมชาติที่หลากหลาย รวมทั้งความได้เปรียบเชิงเปรียบเทียบของประเทศ ในด้าน อื่น ๆ นำมาประยุกต์ผสมผสานกับเทคโนโลยีและนวัตกรรม เพื่อให้สอดรับกับบริบทของ เศรษฐกิจและ สังคมโลกสมัยใหม่ (๒) “ปรับปัจจุบัน” เพื่อปูทางสู่อนาคต ผ่านการพัฒนาโครงสร้าง พื้นฐานของ ประเทศในมิติต่าง ๆ ทั้งโครงข่ายระบบคมนาคมและขนส่ง โครงสร้างพื้นฐานวิทยาศาสตร์ เทคโนโลยี และดิจิทัล และการปรับสภาพแวดล้อมให้เอื้อต่อการพัฒนาอุตสาหกรรมและบริการอนาคตและ (๓) “สร้างคุณค่าใหม่ในอนาคต” ด้วยการเพิ่มศักยภาพของผู้ประกอบการ พัฒนาคนรุ่นใหม่ รวมถึง ปรับรูปแบบธุรกิจ เพื่อตอบสนองต่อความต้องการของตลาด ผสมผสานกับยุทธศาสตร์ที่รองรับ อนาคต บนพื้นฐานของการต่อยอดอดีตและปรับปัจจุบัน พร้อมทั้งการส่งเสริมและสนับสนุนจากภาครัฐ ให้ประเทศไทยสามารถสร้างฐานรายได้และการจ้างงานใหม่ ขยายโอกาสทางการค้าและการลงทุน ในเวทีโลก ควบคู่ไปกับการยกระดับรายได้และการกินดีอยู่ดีรวมถึงการเพิ่มขึ้นของคนชั้นกลาง และลด ความเหลื่อมล้ำของคนในประเทศได้ในคราวเดียวกัน

๒.๑ การเกษตรสร้างมูลค่า ประเทศไทยเป็นหนึ่งในผู้เล่นสำคัญด้านการผลิตและการค้า สินค้าเกษตรในเวทีโลกด้วยพื้นฐานทางพืชเกษตรเขตร้อน และมีข้อได้เปรียบด้านความหลากหลาย ทางชีวภาพที่สามารถพัฒนาต่อยอดโครงสร้างธุรกิจการเกษตรด้วยการสร้างมูลค่าเพิ่มเน้นเกษตร คุณภาพสูงและขับเคลื่อนการเกษตรด้วยเทคโนโลยีและนวัตกรรม ที่ให้ความสำคัญกับการเพิ่มผลิตภาพ การผลิตทั้งเชิงปริมาณและมูลค่า และความหลากหลายของสินค้าเกษตร เพื่อรักษาฐานรายได้เดิมและ สร้างฐานอนาคตใหม่ที่สร้างรายได้สูง ทั้งเกษตรอัตลักษณ์พื้นถิ่น เกษตรปลอดภัย เกษตรชีวภาพ เกษตรแปรรูป และเกษตรอัจฉริยะ เพื่อให้เกษตรกรมีรายได้สูงขึ้น

๒.๒ อุตสาหกรรมและบริการแห่งอนาคต อุตสาหกรรมและบริการไทยต้องพร้อมรับมือ และสร้างโอกาสจากความท้าทายที่เกิดขึ้นจากการปฏิวัติอุตสาหกรรมครั้งที่ ๔ ที่เป็นผลของการ หล่อหลอม เทคโนโลยีดิจิทัล เทคโนโลยีชีวภาพ และเทคโนโลยีทางกายภาพเข้าด้วยกัน ก่อให้เกิดการ เปลี่ยนแปลงทางเศรษฐกิจและสังคมอย่างรวดเร็วเป็นวงกว้างและลึกซึ้งทั้งระบบอย่างที่ไม่เคยปรากฏ มาก่อน ประเทศไทยจึงจำเป็นต้องเปลี่ยนแปลงพื้นฐานโครงสร้างอุตสาหกรรมและบริการ โดยสร้าง

อุตสาหกรรมและบริการแห่งอนาคตที่ขับเคลื่อนประเทศไทยไปสู่ประเทศพัฒนาแล้วด้วยนวัตกรรมและเทคโนโลยีแห่งอนาคต เพิ่มบุคลากรที่มีทักษะและความรู้ตามความต้องการของตลาด สร้างระบบนิเวศอุตสาหกรรมและบริการที่เหมาะสม และสนับสนุนการพัฒนาอุตสาหกรรมและบริการอย่างยั่งยืน

๒.๓ สร้างความหลากหลายด้านการท่องเที่ยว โดยรักษาการเป็นจุดหมายปลายทางที่สำคัญของการท่องเที่ยวระดับโลกที่ตั้งศูนย์กลางท่องเที่ยวทุกระดับและเพิ่มสัดส่วนของนักท่องเที่ยวที่มีคุณภาพสูง มุ่งพัฒนาธุรกิจด้านการท่องเที่ยวให้มีมูลค่าสูงเพิ่มมากยิ่งขึ้น ด้วยอัตลักษณ์และวัฒนธรรมไทยและใช้ประโยชน์จากข้อมูลและภูมิปัญญาท้องถิ่นเพื่อสร้างสรรค์คุณค่าทางเศรษฐกิจและความหลากหลายของการท่องเที่ยวให้สอดคล้องกับทิศทางและแนวโน้มของตลาดยุคใหม่ โดยการสร้างและใช้ประโยชน์จากข้อมูลขนาดใหญ่ รวมทั้งเทคโนโลยีและนวัตกรรมในการส่งเสริมการตลาด การดูแลความปลอดภัยและอำนวยความสะดวกแก่นักท่องเที่ยวทุกกลุ่ม รวมถึงคนพิการและผู้สูงอายุการใช้ประโยชน์จากการท่องเที่ยว ให้เอื้อต่อผลิตภัณฑ์ชุมชนและเศรษฐกิจต่อเนื่อง พัฒนาแหล่งท่องเที่ยวเดิมและสร้างแหล่งท่องเที่ยวใหม่ ที่มีเอกลักษณ์เฉพาะโดยคำนึงถึงศักยภาพของแต่ละพื้นที่ การส่งเสริมการท่องเที่ยวพำนักระยะยาว ตลอดจนส่งเสริมการพัฒนาโครงสร้างพื้นฐาน ระบบนิเวศ และทรัพยากรที่เอื้อต่อการเติบโตของ การท่องเที่ยวที่มีคุณภาพ เพื่อกระจายโอกาสในการสร้างรายได้ไปสู่ชุมชนและเมืองอย่างทั่วถึงและยั่งยืน และพัฒนาการเชื่อมโยงการท่องเที่ยวไทยกับประเทศอื่น ๆ ในภูมิภาคเพื่อการเป็นแม่เหล็กดึงดูดนักท่องเที่ยวอย่างประทับใจตลอดการท่องเที่ยวจนเกิดการท่องเที่ยวซ้ำและแนะนำต่อ

๒.๔ โครงสร้างพื้นฐาน เชื่อมไทย เชื่อมโลก โครงสร้างพื้นฐานเป็นสิ่งจำเป็นสำหรับประเทศไทยในการก้าวสู่การเป็นศูนย์กลางเศรษฐกิจอาเซียน และเป็นจุดเชื่อมต่อที่สำคัญของภูมิภาคเอเชียในยุคของการเปลี่ยนแปลงทางด้านเทคโนโลยีอย่างรวดเร็วและรุนแรง โครงสร้างพื้นฐานจะครอบคลุมถึงโครงสร้างพื้นฐานทางกายภาพในด้านโครงข่ายคมนาคม พื้นที่และเมือง รวมถึงเทคโนโลยีตลอดจนโครงสร้างพื้นฐานทางเศรษฐกิจ เพื่ออำนวยความสะดวกและลดต้นทุนในการเคลื่อนย้ายสินค้า บริการ เงินทุน บุคลากร และเชื่อมโยงประเทศไทยกับประชาคมโลก

๒.๕ พัฒนาเศรษฐกิจบนพื้นฐานผู้ประกอบการยุคใหม่ สร้างและพัฒนาผู้ประกอบการยุคใหม่ ไม่ว่าจะเป็นผู้ประกอบการรายใหญ่ กลาง เล็ก วิสาหกิจเริ่มต้น วิสาหกิจชุมชน หรือวิสาหกิจเพื่อสังคม รวมทั้งเกษตรกรให้เป็นผู้ประกอบการยุคใหม่ที่มีทักษะและจิตวิญญาณของการเป็นผู้ประกอบการที่มีความสามารถในการแข่งขันและมีอัตลักษณ์ชัดเจน โดยมีนวัตกรรมใน ๓ ด้าน คือนวัตกรรมในการสร้างโมเดลธุรกิจ นวัตกรรมในเชิงสินค้าและบริการ และนวัตกรรมในเชิงกระบวนการผลิตและบริการพร้อมทั้งเป็นนักการค้าที่เข้มแข็งที่จะนำไปสู่การสนับสนุนการเป็นชาติการค้ามีความสามารถในการเข้าถึงตลาดทั้งในและต่างประเทศเป็นผู้ประกอบการที่ “ผลิตเก่ง ขายเก่ง” หรือ “ซื้อเป็น ขายเป็น” บริการเป็นเลิศสามารถขยายการค้าและการลงทุนไปต่างประเทศรวมทั้งส่งเสริม ให้ผู้ประกอบการมีธรรมาภิบาล

๓. ยุทธศาสตร์ชาติด้านการพัฒนาและเสริมสร้างศักยภาพทรัพยากรมนุษย์ มีเป้าหมายการพัฒนาที่สำคัญเพื่อพัฒนาคนในทุกมิติและในทุกช่วงวัยให้เป็นคนดีเก่ง และมีคุณภาพ โดยคนไทยมีความพร้อมทั้งกาย ใจ สติปัญญา มีพัฒนาการที่รอบด้านและมีสุขภาพที่ดีในทุกช่วงวัยมีจิตสาธารณะ รับผิดชอบต่อสังคมและผู้อื่น มัธยัสถ์อดออม โอบอ้อมอารีมีวินัย รักษาศีลธรรมและเป็นพลเมืองดีของชาติมีหลักคิดที่ถูกต้อง มีทักษะที่จำเป็นในศตวรรษที่ ๒๑ มีทักษะสื่อสารภาษาอังกฤษ

และภาษาที่สาม และอนุรักษ์ภาษาท้องถิ่น มีนิสัยรักการเรียนรู้และการพัฒนาตนเองอย่างต่อเนื่อง ตลอดชีวิตสู่การเป็นคนไทยที่มีทักษะสูง เป็นนวัตกรรม นักคิด ผู้ประกอบการ เกษตรกรยุคใหม่ และอื่น ๆ โดยมีสัมมาชีพตามความถนัดของตนเอง

๓.๑ การปรับเปลี่ยนค่านิยมและวัฒนธรรม มุ่งเน้นให้สถาบันทางสังคมร่วมปลูกฝังค่านิยม วัฒนธรรมที่พึงประสงค์โดยบูรณาการร่วมระหว่าง “ครอบครัว ชุมชน ศาสนา การศึกษา และสื่อ” ในการหล่อหลอมคนไทยให้มีคุณธรรม จริยธรรม ในลักษณะที่เป็น ‘วิถี’ การดำเนินชีวิต

๓.๒ การพัฒนาศักยภาพคนตลอดช่วงชีวิต มุ่งเน้นการพัฒนาคนเชิงคุณภาพในทุกช่วงวัย ตั้งแต่ช่วงการตั้งครรภ์ปฐมวัย วัยเด็ก วัยรุ่น วัยเรียน วัยผู้ใหญ่ วัยแรงงาน และวัยผู้สูงอายุ เพื่อสร้าง ทรัพยากรมนุษย์ที่มีศักยภาพ มีทักษะความรู้เป็นคนดีมีวินัย เรียนรู้ได้ด้วยตนเองในทุกช่วงวัย มีความรอบรู้ทางการเงิน มีความสามารถในการวางแผนชีวิตและการวางแผนทางการเงินที่เหมาะสมในแต่ละ ช่วงวัย และความสามารถในการดำรงชีวิตอย่างมีคุณค่า รวมถึงการพัฒนาและปรับทัศนคติให้คน ทุกช่วงวัยที่เคยกระทำผิดได้กลับมาใช้ชีวิตในสังคมได้อย่างสงบสุขและเป็นกำลังสำคัญในการพัฒนา ประเทศ

๓.๓ ปฏิรูปกระบวนการเรียนรู้ที่ตอบสนองต่อการเปลี่ยนแปลงในศตวรรษที่ ๒๑ โดยมุ่งเน้น ผู้เรียนให้มีทักษะการเรียนรู้และมีใจใฝ่เรียนรู้ตลอดเวลา มีการออกแบบระบบการเรียนรู้ใหม่ การเปลี่ยนบทบาทครูการเพิ่มประสิทธิภาพระบบบริหารจัดการศึกษา และการพัฒนาระบบการเรียนรู้ ตลอดชีวิต การสร้างความตื่นตัวให้คนไทยตระหนักถึงบทบาทความรับผิดชอบ และการวางตำแหน่ง ของประเทศไทยในภูมิภาคเอเชียอาคเนย์และประชาคมโลก การวางพื้นฐานระบบรองรับการเรียนรู้ โดยใช้ดิจิทัลแพลตฟอร์ม และการสร้างระบบการศึกษาเพื่อเป็นเลิศทางวิชาการระดับนานาชาติ

๓.๔ การตระหนักถึงพหุปัญญาของมนุษย์ที่หลากหลาย อาทิ ภาษา ตรรกะและ คณิตศาสตร์ด้านทักษะและมิติดนตรีกีฬาและการเคลื่อนไหวของร่างกาย การจัดการตนเอง มนุษย์ สัมพันธธรรมถึงผู้มีความสามารถอันโดดเด่นด้านใดด้านหนึ่งหรือหลายด้าน โดยการพัฒนาและรักษากลุ่ม ผู้มีความสามารถพิเศษของพหุปัญญาแต่ละประเภท การสร้างสภาพแวดล้อมและระบบ สนับสนุน ประชากรไทยมีอาชีพบนฐานพหุปัญญา การสร้างเสริมศักยภาพผู้มีความสามารถพิเศษให้สามารถ ต่อยอดการประกอบอาชีพได้อย่างมั่นคง

๓.๕ การเสริมสร้างให้คนไทยมีสุขภาวะที่ดีครอบคลุมทั้งด้าน กาย ใจ สติปัญญา และ สังคม มุ่งเน้นการเสริมสร้างการจัดการสุขภาวะในทุกรูปแบบที่นำไปสู่การมีศักยภาพในการจัดการ สุขภาวะที่ดีได้ด้วยตนเอง พร้อมทั้งสนับสนุนให้ทุกภาคส่วนมีส่วนร่วมในการสร้างเสริมให้คนไทย มีสุขภาวะที่ดีและมีทักษะด้านสุขภาวะที่เหมาะสม

๓.๖ การสร้างสภาพแวดล้อมที่เอื้อต่อการพัฒนาและเสริมสร้างศักยภาพทรัพยากรมนุษย์ มุ่งเน้นการสร้างความอยู่ดีมีสุขของครอบครัวไทย การส่งเสริมบทบาทในการมีส่วนร่วมของภาครัฐ ภาคเอกชน ครอบครัวและชุมชนในการพัฒนาทรัพยากรมนุษย์การปลูกฝังและพัฒนาทักษะ นอกห้องเรียน และการพัฒนาระบบฐานข้อมูลเพื่อการพัฒนาทรัพยากรมนุษย์

๓.๗ การเสริมสร้างศักยภาพการกีฬาในการสร้างคุณค่าทางสังคมและพัฒนาประเทศ โดยมุ่งส่งเสริมการใช้กิจกรรมนันทนาการและกีฬาเป็นเครื่องมือในการเสริมสร้างสุขภาวะของประชาชน อย่างครบวงจรและมีคุณภาพมาตรฐาน การสร้างนิสัยรักกีฬาและมีน้ำใจเป็นนักกีฬา และการใช้กีฬา และนันทนาการในการพัฒนาจิตใจ สร้างความสามัคคีของคนในชาติหล่อหลอมการเป็นพลเมืองดี

พัฒนาคุณภาพชีวิต รวมทั้งการพัฒนาทักษะด้านกีฬาสู่ความเป็นเลิศและกีฬาเพื่อการอาชีพในระดับนานาชาติในการสร้างชื่อเสียงและเกียรติภูมิของประเทศชาติเพื่อรองรับอุตสาหกรรมกีฬา

๔. ยุทธศาสตร์ชาติด้านการสร้างโอกาสและความเสมอภาคทางสังคม มีเป้าหมายการพัฒนาที่ให้ความสำคัญกับการดึงเอาพลังของภาคส่วนต่าง ๆ ทั้งภาคเอกชน ประชาสังคม ชุมชน ท้องถิ่นมาร่วมขับเคลื่อน โดยการสนับสนุนการรวมตัวของประชาชนในการร่วมคิดร่วมทำ เพื่อส่วนรวม การกระจายอำนาจและความรับผิดชอบไปสู่กลไกบริหารราชการแผ่นดินในระดับท้องถิ่น การเสริมสร้างความเข้มแข็งของชุมชนในการจัดการตนเอง และการเตรียมความพร้อมของประชากรไทยทั้งในมิติ สุขภาพ เศรษฐกิจ สังคม และสภาพแวดล้อมให้เป็นประชากรที่มีคุณภาพ สามารถพึ่งตนเองและทำประโยชน์แก่ครอบครัว ชุมชน และสังคมให้นานที่สุด โดยรัฐให้หลักประกันการเข้าถึงบริการและสวัสดิการที่มีคุณภาพอย่างเป็นธรรมและทั่วถึง

๔.๑ การลดความเหลื่อมล้ำ สร้างความเป็นธรรมในทุกมิติ

๔.๒ การกระจายศูนย์กลางความเจริญทางเศรษฐกิจ สังคม และเทคโนโลยี

๔.๓ การเสริมสร้างพลังทางสังคม

๔.๔ การเพิ่มขีดความสามารถของชุมชนท้องถิ่นในการพัฒนา การพึ่งตนเองและการจัดการตนเอง

๕. ยุทธศาสตร์ชาติด้านการสร้างการเติบโตบนคุณภาพชีวิตที่เป็นมิตรกับสิ่งแวดล้อม มีเป้าหมายการพัฒนาที่สำคัญเพื่อนำไปสู่การบรรลุเป้าหมายการพัฒนาที่ยั่งยืนในทุกมิติ ทั้งด้านสังคม เศรษฐกิจ สิ่งแวดล้อม ธรรมชาติ และความเป็นหุ้นส่วนความร่วมมือระหว่างกันทั้งภายในและภายนอกประเทศอย่างบูรณาการ ใช้พื้นที่เป็นตัวตั้งในการกำหนดกลยุทธ์และแผนงานและการให้ทุกฝ่ายที่เกี่ยวข้องได้เข้ามามีส่วนร่วมในแบบทางตรงให้มากที่สุดเท่าที่จะเป็นไปได้โดยเป็นการดำเนินการบนพื้นฐานการเติบโตร่วมกัน ไม่ว่าจะเป็นทางเศรษฐกิจ สิ่งแวดล้อม และคุณภาพชีวิตโดยให้ความสำคัญกับการสร้างสมดุลทั้ง ๓ ด้าน อันจะนำไปสู่ความยั่งยืนเพื่อคนรุ่นต่อไปอย่างแท้จริง

๕.๑ สร้างการเติบโตอย่างยั่งยืนบนสังคมเศรษฐกิจสีเขียว มุ่งเน้นการพัฒนาสังคม เศรษฐกิจให้เติบโตและมีความเป็นธรรมบนความสมดุลของฐานทรัพยากรธรรมชาติและคุณภาพ สิ่งแวดล้อมที่ดีด้วยเศรษฐกิจฐานชีวภาพ นำไปสู่การยกระดับคุณภาพชีวิต เพิ่มความเป็นธรรมทางสังคม สามารถลดความเสี่ยงของผลกระทบด้านสิ่งแวดล้อมและลดปัญหาความขาดแคลนของทรัพยากรลงได้โดยมีเป้าหมายสู่สังคมที่มีระดับคุณภาพชีวิตที่สูงขึ้นแต่มีผลกระทบต่อสิ่งแวดล้อมต่ำลงผ่านแนวทางและมาตรการต่าง ๆ เช่น การบริโภคและการผลิตที่เป็นมิตรกับสิ่งแวดล้อม เพิ่มพื้นที่สีเขียวและป่าไม้รักษาฐานทรัพยากรสัตว์ป่าและความหลากหลายทางชีวภาพ ส่งเสริมให้สิ่งแวดล้อมมีคุณภาพดีขึ้น คนมีความรับผิดชอบต่อสังคม มีความเอื้ออาทร และเสียสละเพื่อผลประโยชน์ส่วนรวมของชาติ

๕.๒ สร้างการเติบโตอย่างยั่งยืนบนสังคมเศรษฐกิจภาคทะเล มุ่งเน้นการให้ความสำคัญกับการสร้างการเติบโตของประเทศจากกิจกรรมทางทะเลที่หลากหลายควบคู่ไปกับการดูแลฐานทรัพยากรทางทะเลและชายฝั่งทั้งหมด ภายใต้อำนาจและสิทธิประโยชน์ของประเทศที่พึงมีพึงได้ เพื่อความเป็นธรรมและลดความเหลื่อมล้ำทางสังคม โดยมุ่งเน้นการถ่ายทอดองค์ความรู้เรื่องทะเล

ที่ถูกต้องและเพียงพอ เพิ่มมูลค่าของเศรษฐกิจฐานชีวภาพทางทะเล ปรับปรุงและฟื้นฟูทรัพยากรทางทะเลและชายฝั่งทั้งระบบ พัฒนาและเพิ่มสัดส่วนกิจกรรมทางทะเลที่เป็นมิตรต่อสิ่งแวดล้อม

๕.๓ สร้างการเติบโตอย่างยั่งยืนบนสังคมที่เป็นมิตรต่อสภาพภูมิอากาศ มุ่งเน้นการลดการปล่อยก๊าซเรือนกระจก และสร้างสังคมคาร์บอนต่ำ ปรับปรุงการบริหารจัดการภัยพิบัติทั้งระบบ และการสร้างขีดความสามารถของประชาชนในการรับมือและปรับตัวเพื่อลดความสูญเสียและเสียหายจากภัยธรรมชาติและผลกระทบที่เกี่ยวข้องกับการเปลี่ยนแปลงสภาพภูมิอากาศ พร้อมทั้งสนับสนุน การลงทุนในโครงสร้างพื้นฐานที่เป็นมิตรต่อสภาพภูมิอากาศ

๕.๔ พัฒนาพื้นที่เมือง ชนบท เกษตรกรรมและอุตสาหกรรมเชิงนิเวศ มุ่งเน้นความเป็นเมืองที่เติบโตอย่างต่อเนื่อง มีข้อกำหนด รูปแบบ และกฎเกณฑ์ที่เกี่ยวข้องกับลักษณะการใช้พื้นที่ตามศักยภาพและเป็นมิตรต่อสิ่งแวดล้อม โดยเน้นการพัฒนา “เมืองน่าอยู่ ชนบทมั่นคง เกษตรยั่งยืน อุตสาหกรรมเชิงนิเวศ” โดยให้ความสำคัญกับการจัดทำแผนผังภูมินิเวศ การพัฒนาเมือง ชนบท พื้นที่เกษตรกรรม อุตสาหกรรม รวมถึงพื้นที่อนุรักษ์ตามศักยภาพและความเหมาะสมทางภูมินิเวศ พัฒนาพื้นที่ต้นแบบตามแผนผังภูมินิเวศในทุกจังหวัดอย่างยั่งยืน ลดการปลดปล่อยมลพิษและผลกระทบต่อสิ่งแวดล้อม ส่งเสริมเกษตรอัจฉริยะ ส่งเสริมสุขภาพและอนุรักษ์ทรัพยากรธรรมชาติและสิ่งแวดล้อม อุตสาหกรรมวิสาหกิจ แหล่งโบราณคดีมรดกทางสถาปัตยกรรม ศิลปวัฒนธรรม อัตลักษณ์และวิถีชีวิต พื้นถิ่นอย่างยั่งยืน

๕.๕ พัฒนาความมั่นคง น้ำ พลังงาน และเกษตรที่เป็นมิตรต่อสิ่งแวดล้อม มุ่งเน้นพัฒนาระบบจัดการน้ำทั้งระบบ เพื่อให้เกิดความมั่นคง เพิ่มผลิตผลในเรื่องการจัดการและการใช้น้ำทุกภาคส่วน ดูแลภัยพิบัติจากน้ำทั้งระบบ พัฒนาความมั่นคงทางพลังงานอย่างเป็นมิตรต่อสิ่งแวดล้อม เน้นส่งเสริมการใช้พลังงานทดแทนและพลังงานทางเลือกที่คำนึงถึงการพัฒนาอย่างเหมาะสม ให้มีประสิทธิภาพ เพิ่มศักยภาพและการใช้พลังงานทดแทนและพลังงานทางเลือกในพื้นที่ให้เกิดประโยชน์สูงสุด พัฒนาความมั่นคงการเกษตรที่เป็นมิตรต่อสิ่งแวดล้อม ให้เป็นฐานการผลิตอาหารที่มั่นคงและปลอดภัย และเป็นฐานการผลิตที่มีผลิตภาพสูง

๕.๖ ยกระดับกระบวนการทัศน์เพื่อกำหนดอนาคตประเทศ มุ่งส่งเสริมคุณลักษณะ และพฤติกรรมที่พึงประสงค์ด้านสิ่งแวดล้อมของคนไทย พัฒนาเครื่องมือและกลไกเพื่อการบริหาร จัดการ ทรัพยากรธรรมชาติและสิ่งแวดล้อมที่มีประสิทธิภาพ รองรับการเติบโตที่มีคุณภาพในอนาคต รวมทั้งจัดตั้งและพัฒนาระบบการยุติธรรมด้านทรัพยากรธรรมชาติและสิ่งแวดล้อม และพัฒนาระบบประชาธิปไตยสิ่งแวดล้อม เพื่อแก้ไขปัญหาและลดความขัดแย้ง พัฒนา และดำเนินโครงการยกระดับกระบวนการทัศน์เพื่อกำหนดอนาคตประเทศ

๖. ยุทธศาสตร์ชาติด้านการปรับสมดุลและพัฒนาระบบการบริหารจัดการภาครัฐ มีเป้าหมายการพัฒนาที่สำคัญเพื่อปรับเปลี่ยนภาครัฐที่ยึดหลัก “ภาครัฐของประชาชนเพื่อประชาชน และประโยชน์ส่วนรวม” โดยภาครัฐต้องมีขนาดที่เหมาะสมกับบทบาทภารกิจ แยกแยะบทบาทของหน่วยงานของรัฐที่ทำหน้าที่ในการกำกับหรือในการให้บริการในระบบเศรษฐกิจที่มีการแข่งขันที่มีสมรรถนะสูง ยึดหลักธรรมาภิบาล ปรับวัฒนธรรมการทำงานให้มุ่งผลสัมฤทธิ์และผลประโยชน์ส่วนรวมมีความทันสมัย และพร้อมที่จะปรับตัวให้ทันต่อการเปลี่ยนแปลงของโลกอยู่ตลอดเวลา โดยเฉพาะอย่างยิ่ง การนำนวัตกรรม เทคโนโลยีข้อมูลขนาดใหญ่ ระบบการทำงานที่เป็นดิจิทัลเข้ามาประยุกต์ใช้อย่างคุ้มค่า และปฏิบัติงานเทียบได้กับมาตรฐานสากล รวมทั้งมีลักษณะเปิดกว้าง เชื่อมโยง

ถึงกันและเปิดโอกาสให้ ทุกภาคส่วนเข้ามามีส่วนร่วมเพื่อตอบสนองความต้องการของประชาชนได้อย่าง สะดวก รวดเร็ว และ โปร่งใส โดยทุกภาคส่วนในสังคมต้องร่วมกันปลูกฝังค่านิยมความซื่อสัตย์สุจริต ความมัธยัสถ์และสร้างจิตสำนึกในการปฏิเสธไม่ยอมรับการทุจริตประพฤติมิชอบอย่างสิ้นเชิง นอกจากนี้ กฎหมายต้องมีความชัดเจนมีเพียงเท่าที่จำเป็น มีความทันสมัย มีความเป็นสากล มีประสิทธิภาพ และนำไปสู่การลดความเหลื่อมล้ำและเอื้อต่อการพัฒนา โดยกระบวนการยุติธรรมมีการ บริหารที่มีประสิทธิภาพ เป็นธรรม ไม่เลือกปฏิบัติและการอำนวยความสะดวกตามหลักนิติธรรม

๖.๑ ภาครัฐที่ยึดประชาชนเป็นศูนย์กลาง ตอบสนองความต้องการ และให้บริการอย่าง สะดวกรวดเร็ว โปร่งใส หน่วยงานของรัฐต้องร่วมมือและช่วยเหลือกันในการปฏิบัติหน้าที่ มีระบบการ บริหารจัดการที่ทันสมัย มีประสิทธิภาพ มีความโปร่งใส ให้การบริหารราชการแผ่นดินทั้งราชการ ส่วนกลาง ส่วนภูมิภาค ส่วนท้องถิ่น และงานของรัฐอย่างอื่นให้เป็นไปตามหลักการบริหารกิจการ บ้านเมืองที่ดีสร้างประโยชน์สุขแก่ประชาชน

๖.๒ ภาครัฐบริหารงานแบบบูรณาการโดยมียุทธศาสตร์ชาติเป็นเป้าหมายและเชื่อมโยง การพัฒนาในทุกระดับ ทุกประเด็น ทุกภารกิจ และทุกพื้นที่ การบริหารจัดการภาครัฐมีความสอดคล้อง เชื่อมโยงและเป็นกลไกสำคัญในการนำยุทธศาสตร์ชาติสู่การปฏิบัติในทุกระดับ มีการจัดสรร งบประมาณที่มีลักษณะยึดโยงกับยุทธศาสตร์ในทุกระดับ มีเป้าหมายร่วมกันทั้งในเชิงประเด็น เชิงภารกิจ และเชิงพื้นที่ โดยอาศัยข้อมูลขนาดใหญ่ รวมทั้งมีระบบการติดตามและประเมินผลการ ดำเนินงานทั้งในระดับยุทธศาสตร์ภารกิจและพื้นที่ เพื่อนำไปสู่การกำหนดประเด็นการพัฒนา การจัดทำ นโยบาย และการติดตามประเมินผลที่เป็นระบบอย่างต่อเนื่อง

๖.๓ ภาครัฐมีขนาดเล็กกระทัดรัด เหมาะสมกับภารกิจ ส่งเสริมให้ประชาชนและทุกภาคส่วน มีส่วนร่วมในการพัฒนาประเทศ พร้อมทั้งมีการกำหนดความสัมพันธ์ระหว่างการบริหารราชการ ส่วนกลาง ส่วนภูมิภาค และส่วนท้องถิ่นให้มีความชัดเจน ไม่ซ้ำซ้อนกัน รวมทั้งมีการถ่ายโอนภารกิจ ที่สำคัญและการกระจายอำนาจในระดับที่เหมาะสมเพื่อให้ชุมชนและท้องถิ่นเข้มแข็ง

๖.๔ ภาครัฐมีความทันสมัย ทันการเปลี่ยนแปลง และมีขีดสมรรถนะสูง สามารถ ปฏิบัติงานอย่างมีประสิทธิภาพ มีความคุ้มค่า เทียบได้กับมาตรฐานสากล สามารถรองรับกับ สภาพสภาวะแวดล้อมในการปฏิบัติงานที่มีความหลากหลายซับซ้อนมากขึ้น และทันการเปลี่ยนแปลง ในอนาคต

๖.๕ บุคลากรภาครัฐเป็นคนดีและเก่ง ยึดหลักคุณธรรม จริยธรรม มีจิตสำนึก มีความสามารถสูง มุ่งมั่น และเป็นมืออาชีพ ในการปฏิบัติหน้าที่และขับเคลื่อนภารกิจยุทธศาสตร์ชาติ โดยภาครัฐมีกำลังคนที่เหมาะสมทั้งปริมาณและคุณภาพ มีระบบบริหารจัดการและพัฒนาบุคลากร ให้สามารถสนองความต้องการในการปฏิบัติงาน มีความก้าวหน้าในอาชีพ สามารถจูงใจให้คนดีคนเก่ง ทำงานในภาครัฐ มีระบบการพัฒนาขีดความสามารถบุคลากรภาครัฐให้มีสมรรถนะใหม่ ๆ สามารถ รองรับการเปลี่ยนแปลงบริบทการพัฒนา มีการเสริมสร้างคุณธรรมและจริยธรรม การปรับเปลี่ยน แนวคิดให้การปฏิบัติราชการเป็นมืออาชีพ มีจิตบริการ ทำงานในเชิงรุกและมองไปข้างหน้า สามารถ บูรณาการการทำงานร่วมกับภาคส่วนอื่นได้อย่างเป็นรูปธรรม

๖.๖ ภาครัฐมีความโปร่งใส ปลอดการทุจริตและประพฤติมิชอบ ทุกภาคส่วนร่วมต่อต้าน การทุจริต ภาครัฐมีการบริหารจัดการตามหลักธรรมาภิบาลและหลักปรัชญาของเศรษฐกิจพอเพียง ในทุกระดับ โดยเฉพาะการสร้างวัฒนธรรมแยกแยะประโยชน์ส่วนบุคคลและประโยชน์ส่วนรวม

ของบุคลากรภาครัฐให้เกิดขึ้น รวมทั้งสร้างจิตสำนึกและค่านิยมให้ทุกภาคส่วนตื่นตัวและละอาย ต่อการทุจริตประพฤติมิชอบทุกรูปแบบ พร้อมทั้ง ส่งเสริม สนับสนุน ให้ภาคีองค์กรภาคเอกชน ภาคประชาสังคม ชุมชน ประชาชน และภาคีต่าง ๆ มีส่วนร่วมในการสอดส่อง เฝ้าระวัง ให้ข้อมูล แจ้งเบาะแสการทุจริต และตรวจสอบการดำเนินงานของหน่วยงานภาครัฐ และภาคส่วนอื่น ๆ โดยได้รับความคุ้มครองจากรัฐตามที่กฎหมายบัญญัติ

๖.๗ กฎหมายมีความสอดคล้องเหมาะสมกับบริบทต่าง ๆ และมีเท่าที่จำเป็น กฎหมาย กฎระเบียบ ข้อบังคับมีเท่าที่จำเป็น ทันสมัย มีความเป็นสากล มีประสิทธิภาพ โดยมุ่งใช้กฎหมายเป็นเครื่องมือในการสนับสนุนการพัฒนา การเพิ่มขีดความสามารถในการแข่งขันของประเทศ การแก้ไขปัญหาและอุปสรรคที่นำไปสู่ความเหลื่อมล้ำด้านต่าง ๆ เอื้อต่อการขับเคลื่อนยุทธศาสตร์ชาติ

๖.๘ กระบวนการยุติธรรมเคารพสิทธิมนุษยชนและปฏิบัติต่อประชาชนโดยเสมอภาค มีความเป็นกลาง น่าเชื่อถือ โปร่งใส ตรวจสอบได้ กระบวนการยุติธรรมมีการบริหารที่มีประสิทธิภาพ เจ้าหน้าที่ในกระบวนการยุติธรรมมีความกล้าหาญทางจริยธรรม เป็นมืออาชีพ มีความเป็นธรรม และไม่เลือกปฏิบัติประชาชนเข้าถึงกระบวนการยุติธรรมได้โดยสะดวก มุ่งให้เกิดการสร้างมาตรฐาน และเพิ่มประสิทธิภาพในกระบวนการยุติธรรมเทียบเท่าระดับสากล ตามหลักนิติธรรม โปร่งใส ลดความเหลื่อมล้ำและสร้างโอกาสในการเข้าถึงความยุติธรรม สร้างความสมดุลระหว่างสิทธิและเสรีภาพ ของประชาชน กับประโยชน์สาธารณะ การอำนวยความสะดวกยุติธรรมมีประสิทธิภาพ และเป็นไปอย่างเสมอภาค หน่วยงานในกระบวนการยุติธรรมมีความร่วมมือที่ดีบูรณาการและเชื่อมโยงการทำงานระหว่างกัน

๑.๒ แผนพัฒนาเศรษฐกิจและสังคมแห่งชาติ ฉบับที่ ๑๒

ภายใต้ข้อจำกัดของปัจจัยพื้นฐานสำหรับการพัฒนาประเทศไทยในทุกๆด้าน ท่ามกลางแนวโน้มโลกมีการพัฒนาเทคโนโลยีใหม่ก้าวหน้าอย่างรวดเร็ว และประเทศต่างๆ กำลังเร่งพัฒนานวัตกรรมและนำมาใช้ในการเพิ่มมูลค่าผลผลิตและเพิ่มผลผลิตภาพการผลิตเพื่อเป็นอาวุธสำคัญในการต่อสู้ในสนามแข่งขันของโลกและการใช้ในการยกระดับคุณภาพชีวิตของประชาชน จึงเป็นความท้าทายอย่างยิ่งสำหรับประเทศไทยที่จะต้องเร่งพัฒนาปัจจัยพื้นฐานทางยุทธศาสตร์ทุกด้าน ได้แก่ การลงทุนเพื่อการวิจัยและพัฒนาการพัฒนาวិทยาศาสตร์ เทคโนโลยีและนวัตกรรม การพัฒนาโครงสร้างพื้นฐานและระบบโลจิสติกส์ให้เป็นระบบโครงข่ายที่สมบูรณ์และมีประสิทธิภาพ การพัฒนาทุนมนุษย์ และการปฏิรูปให้การบริหารจัดการมีประสิทธิภาพ

ยุทธศาสตร์การพัฒนา

๑. ยุทธศาสตร์การเสริมสร้างและพัฒนาศักยภาพทุนมนุษย์ ทุนมนุษย์ของประเทศไทยยังมีปัญหาในด้านคุณภาพคนในแต่ละช่วงวัย โดยผลลัพธ์ทางการศึกษาของเด็กวัยเรียนค่อนข้างต่ำ การพัฒนาความรู้และทักษะของแรงงานไม่ตรงกับตลาดงาน ในขณะที่คนไทยจำนวนมากไม่น้อยยังไม่สามารถคัดกรองและเลือกรับ ๑๒ วัฒนธรรมได้อย่างเหมาะสม ซึ่งส่งผลต่อวิกฤตค่านิยม ทักษะ และพฤติกรรมในการดำเนินชีวิต การพัฒนาในระยะต่อไปจึงต้องให้ความสำคัญกับการวางรากฐานการพัฒนาคนให้มีความสมบูรณ์ เพื่อให้คนไทยมีทักษะ และพฤติกรรมตามบรรทัดฐานที่ดีของสังคม ได้รับการศึกษาที่มีคุณภาพสูงตามมาตรฐานสากล และสามารถเรียนรู้ด้วยตนเองอย่างต่อเนื่อง มีสุขภาวะที่ดีขึ้น คนทุกช่วงวัยมีทักษะ ความรู้ และความสามารถเพิ่มขึ้น รวมทั้งสถาบันทางสังคมมีความเข้มแข็ง และมีส่วนร่วมในการพัฒนาประเทศเพิ่มขึ้น แนวทางการพัฒนาที่สำคัญ ประกอบด้วย

๑.๑ ปรับเปลี่ยนค่านิยมคนไทยให้มีคุณธรรม จริยธรรม มีวินัย จิตสาธารณะและพฤติกรรมที่พึงประสงค์ อาทิ ส่งเสริมให้มีกิจกรรมการเรียนการสอนทั้งในและนอกห้องเรียนที่สอดแทรกคุณธรรม จริยธรรม ความมีระเบียบวินัย และจิตสาธารณะ

๑.๒ พัฒนาศักยภาพคนให้มีทักษะ ความรู้ และความสามารถในการดำรงชีวิตอย่างมีคุณค่า อาทิ ส่งเสริมเด็กปฐมวัยให้มีการพัฒนา ทักษะทางสมองและทางสังคมที่เหมาะสม เด็กวัยเรียนและวัยรุ่นมีทักษะการคิดวิเคราะห์อย่างเป็นระบบ

๑.๓ ยกระดับคุณภาพการศึกษาและการเรียนรู้ตลอดชีวิต อาทิ ปรับระบบบริหารจัดการสถานศึกษาขนาดเล็กให้มีการจัดทรัพยากรร่วมกันให้มีขนาดและจำนวนที่เหมาะสม ปรับปรุงแหล่งเรียนรู้ในชุมชนให้เป็นแหล่ง เรียนรู้เชิงสร้างสรรค์และมีชีวิต

๑.๔ ลดปัจจัยเสี่ยงด้านสุขภาพและให้ทุกภาคส่วนคำนึงถึงผลกระทบต่อสุขภาพ อาทิ ส่งเสริมให้มีกิจกรรมทางสุขภาพและโภชนาการที่เหมาะสมกับวัย ปรับปรุงมาตรการทางกฎหมายและภาษีในการควบคุมผลิตภัณฑ์ที่ส่งผลเสียต่อสุขภาพ

๑.๕ เพิ่มประสิทธิภาพการบริหารจัดการระบบสุขภาพ ภาครัฐและปรับระบบการเงินการคลังด้านสุขภาพ อาทิ ปรับระบบบริหารจัดการทรัพยากรร่วมกันระหว่าง สถานพยาบาลทุกสังกัดในเขตพื้นที่สุขภาพ

๑.๖ พัฒนาระบบการดูแลและสร้างสภาพแวดล้อมที่เหมาะสมกับสังคมสูงวัย อาทิ ผลักดันให้มีกฎหมายการดูแลผู้สูงอายุระยะยาว และ

๑.๗ ผลักดันให้สถาบันทางสังคมมีส่วนร่วมพัฒนาประเทศอย่างเข้มแข็ง อาทิ กำหนดมาตรการดูแลครอบครัวที่เปราะบาง และส่งเสริมสถาบันการศึกษาให้เป็นแหล่งบริการความรู้ทางวิชาการที่ทุกคนเข้าถึงได้

๒. ยุทธศาสตร์การสร้างความเป็นธรรมและลดความเหลื่อมล้ำในสังคม การพัฒนาในช่วงที่ผ่านมาทำให้สังคมไทยก้าวหน้าไปหลายด้าน แต่การแก้ปัญหาความเหลื่อมล้ำและสร้างความเป็นธรรมในสังคมไทยมีความคืบหน้าช้า ทั้งเรื่องความแตกต่างของรายได้ระหว่างกลุ่มประชากร ความแตกต่างของคุณภาพการบริการภาครัฐ รวมทั้งข้อจำกัดในการเข้าถึงกระบวนการยุติธรรมและเทคโนโลยีของกลุ่มผู้ด้อยโอกาสและกลุ่มที่อยู่ในพื้นที่ห่างไกล ดังนั้น การพัฒนาในระยะต่อไป จึงจำเป็นต้องมุ่งลดปัญหาความเหลื่อมล้ำด้านรายได้ของกลุ่มคนที่มีฐานะทางเศรษฐกิจสังคมที่แตกต่างกัน แก้ไขปัญหาความยากจน เพิ่มโอกาสการเข้าถึงบริการพื้นฐานทางสังคมของภาครัฐ รวมทั้งเพิ่มศักยภาพชุมชนและเศรษฐกิจฐานรากให้มีความเข้มแข็ง เพื่อให้ชุมชนพึ่งพาตนเองและได้รับส่วนแบ่งผลประโยชน์ทางเศรษฐกิจมากขึ้น แนวทางการพัฒนาที่สำคัญ ประกอบด้วย

๒.๑ การเพิ่มโอกาสให้กับกลุ่มเป้าหมายประชากรร้อยละ ๔๐ ที่มีรายได้ต่ำที่สุดสามารถเข้าถึงบริการที่มีคุณภาพของรัฐและมีอาชีพ อาทิ ขยายโอกาสการเข้าถึงการศึกษาที่มีคุณภาพให้แก่เด็กและเยาวชนที่ด้อยโอกาสทางการศึกษาอย่างต่อเนื่อง โดยให้การดูแลนักเรียนที่ครอบครัวยากจนตั้งแต่การสร้างรายได้ของครัวเรือน สนับสนุนค่าเดินทางไปยังสถานศึกษา ให้ทุนการศึกษา ต่อระดับสูง

๒.๒ การกระจายการให้บริการภาครัฐทั้งด้านการศึกษา สาธารณสุข และสวัสดิการที่มีคุณภาพให้ ครอบคลุมและทั่วถึง อาทิ บริหารจัดการการให้บริการสาธารณสุขที่มีคุณภาพให้ครอบคลุมทุกพื้นที่ผ่านการพัฒนาระบบส่งต่อผู้ป่วยทั้งในระดับจังหวัด ภาค และระดับประเทศให้มีประสิทธิภาพมากขึ้น และ

๒.๓ เสริมสร้างศักยภาพชุมชน การพัฒนาเศรษฐกิจชุมชนและการสร้างความเข้มแข็งการเงินฐานรากตามหลักปรัชญาของเศรษฐกิจพอเพียง เพื่อให้ชุมชนสามารถพึ่งพาตนเองได้ มีสิทธิในการจัดการทุนที่ดินและทรัพยากรภายในชุมชน อาทิ สนับสนุนการให้ความรู้ในการบริหารจัดการทางการเงินแก่ชุมชนและครัวเรือน การปรับองค์การการเงินของชุมชนให้ทำหน้าที่เป็นสถาบันการเงินในระดับหมู่บ้าน/ตำบลที่ทำหน้าที่ทั้งการให้กู้ยืมและการออม และจัดตั้งโครงข่ายการเงินฐานรากโดยมีธนาคารออมสินและธนาคารเพื่อการเกษตรและสหกรณ์เป็น แม่ข่าย

๓. ยุทธศาสตร์การสร้างความเข้มแข็งทางเศรษฐกิจและแข่งขันได้อย่างยั่งยืน เศรษฐกิจไทยขยายตัวต่ำกว่าศักยภาพอย่างต่อเนื่องเป็นเวลาหลายปี ทั้งจากผลกระทบของเศรษฐกิจโลกซบเซา และข้อจำกัดภายในประเทศเองที่เป็นอุปสรรคต่อการเพิ่มผลิตภาพและขีดความสามารถในการแข่งขัน รวมทั้งฐานเศรษฐกิจภายในประเทศขยายตัวช้า การพัฒนา ๕ ปีต่อจากนี้ไป จึงเน้นให้เศรษฐกิจเติบโตได้ตามศักยภาพและมีเสถียรภาพภาคส่งออกมีการพัฒนาจนสามารถขยายตัวและเป็นกลไกสำคัญในการขับเคลื่อนเศรษฐกิจไทย ผลิตภาพการผลิตของประเทศเพิ่มขึ้น การลงทุนภาครัฐและเอกชนมีการขยายตัวอย่างต่อเนื่องและมาจากความร่วมมือกันมากขึ้น ประชาชนและผู้ประกอบการเข้าสู่ระบบภาษีมากขึ้น และประเทศไทยมีขีดความสามารถในการแข่งขันทางเศรษฐกิจสูงขึ้น นอกจากนี้ ยังเน้นให้เศรษฐกิจรายสาขามีการเติบโตอย่างเข้มแข็ง ภาคการเกษตรเน้นเกษตรกรรมยั่งยืนและให้เกษตรกรมีรายได้เพิ่มขึ้น มีการพัฒนาเมืองอุตสาหกรรมนิเวศ การท่องเที่ยวสามารถทำรายได้และแข่งขันได้มากขึ้น วิสาหกิจขนาดกลางและขนาดย่อมมีบทบาทต่อระบบเศรษฐกิจมากขึ้น ภาคการเงินมีประสิทธิภาพเพิ่มขึ้น โดยมีแนวทางการพัฒนาที่สำคัญ ประกอบด้วย

๓.๑ การบริหารจัดการเศรษฐกิจ ส่วนรวมทั้งในด้านการคลัง อาทิ เพิ่มประสิทธิภาพการจัดแผนงานโครงการ การจัดสรรงบประมาณการบริหารและการตรวจสอบกระบวนการงบประมาณ และด้านการเงิน อาทิ เพิ่มประสิทธิภาพของระบบการเงิน และสถาบันการเงินทั้งในตลาดเงินและตลาดทุน ให้สามารถสนับสนุนการขยายตัวทางเศรษฐกิจ

๓.๒ การเสริมสร้างและพัฒนาขีดความสามารถในการแข่งขันของภาคการผลิตและบริการ มุ่งเน้นการสร้างความเชื่อมโยงของห่วงโซ่มูลค่าระหว่างภาคเกษตร อุตสาหกรรม บริการ และการค้าการลงทุนเพื่อยกระดับศักยภาพในการแข่งขันของประเทศ โดยยกระดับการผลิตสินค้าเกษตรและอาหารเข้าสู่ระบบมาตรฐาน ต่อยอดความเข้มแข็งของอุตสาหกรรมที่มีศักยภาพปัจจุบันเพื่อยกระดับไปสู่อุตสาหกรรมที่ใช้เทคโนโลยีขั้นสูง วางอนาคตรากฐานการพัฒนาอุตสาหกรรม เสริมสร้างขีดความสามารถการแข่งขันในเชิงธุรกิจของภาคบริการ ปรับปรุงแก้ไขกฎหมายและกฎระเบียบเพื่อส่งเสริมการค้าที่เป็นธรรมและอำนวยความสะดวกด้านการค้า การลงทุน

๔. ยุทธศาสตร์การเติบโตที่เป็นมิตรกับสิ่งแวดล้อมเพื่อการพัฒนาที่ยั่งยืน ปัจจุบันสภาพทรัพยากรธรรมชาติและสิ่งแวดล้อมกำลังเป็นจุดอ่อนสำคัญต่อการรักษาฐานการผลิตและการให้บริการ รวมทั้งการดำรงชีวิตของคนไทย ซึ่งปัญหาดังกล่าวเกิดจากการลดลงของพื้นที่ป่าไม้ ทรัพยากรดินเสื่อมโทรม ความหลากหลายทางชีวภาพถูกคุกคาม ความเสี่ยงในการขาดแคลนทรัพยากรน้ำในอนาคต ปัญหาสิ่งแวดล้อมเพิ่มสูงขึ้นตามการขยายตัวของเศรษฐกิจและชุมชนเมือง การเปลี่ยนแปลงสภาพภูมิอากาศและภัยพิบัติทางธรรมชาติมีความผันผวนและรุนแรงมากขึ้น และข้อตกลงระหว่างประเทศเกี่ยวกับการเปลี่ยนแปลงสภาพภูมิอากาศทวีความเข้มข้น ซึ่งจะส่งผลต่อแนวทางการพัฒนาประเทศ

ในอนาคต ดังนั้น การพัฒนาในระยะต่อไปจึงมุ่งเน้นการรักษาและฟื้นฟูฐานทรัพยากรธรรมชาติ การสร้างความมั่นคงด้านน้ำ และการบริหารจัดการทรัพยากรน้ำให้มีประสิทธิภาพ การสร้างคุณภาพสิ่งแวดล้อมที่ดี ลดมลพิษและลดผลกระทบต่อสุขภาพของประชาชนและระบบนิเวศ การเพิ่มประสิทธิภาพการลดก๊าซเรือนกระจกและขีดความสามารถในการปรับตัวต่อการเปลี่ยนแปลงสภาพภูมิอากาศ และการเพิ่มประสิทธิภาพการบริหารจัดการเพื่อลดความเสี่ยงจากภัยพิบัติ และลดความสูญเสียในชีวิตและทรัพย์สินที่เกิด จากสาธารณภัย แนวทางการพัฒนาสำคัญ ประกอบด้วย

๔.๑ การรักษาฟื้นฟูทรัพยากรธรรมชาติ สร้าง สมดุลของการอนุรักษ์และใช้ประโยชน์อย่างยั่งยืนและเป็นธรรม

๔.๒ เพิ่มประสิทธิภาพการบริหารจัดการ ทรัพยากรน้ำเพื่อให้เกิดความมั่นคง สมดุล และยั่งยืน

๔.๓ การแก้ไขปัญหาวิกฤตสิ่งแวดล้อม

๔.๔ ส่งเสริมการผลิตและการบริโภคที่เป็นมิตรกับสิ่งแวดล้อม

๔.๕ สนับสนุนการลดการปล่อยก๊าซเรือนกระจก และเพิ่มขีดความสามารถในการปรับตัวต่อการเปลี่ยนแปลงสภาพภูมิอากาศ

๔.๖ การบริหารจัดการเพื่อลดความเสี่ยงด้านภัยพิบัติ

๔.๗ การพัฒนาระบบการบริหารจัดการและกลไกแก้ไขปัญหาความขัดแย้งด้านทรัพยากรธรรมชาติและสิ่งแวดล้อม และ

๔.๘ การพัฒนาความร่วมมือด้านสิ่งแวดล้อมระหว่างประเทศ

๕. ยุทธศาสตร์การเสริมสร้างความมั่นคงแห่งชาติเพื่อการพัฒนาประเทศสู่ความมั่งคั่ง และยั่งยืน กระแสโลกาภิวัตน์และความก้าวหน้าทางเทคโนโลยีในปัจจุบัน มีแนวโน้มส่งผลกระทบต่อความมั่นคงและเสถียรภาพของประเทศไทยในหลายมิติ ทั้งภัยคุกคามภายนอก ในเรื่องการขยายอิทธิพลและการเพิ่มบทบาทของประเทศมหาอำนาจในภูมิภาคต่างๆ ของโลก อาชญากรรมข้ามชาติและการก่อการร้ายและภัยคุกคามภายในประเทศ ได้แก่ ความเห็นต่างทางความคิดและอุดมการณ์ของคนในชาติ การสร้างสถานการณ์ในจังหวัดชายแดนภาคใต้ และการคุกคามทางเศรษฐกิจ โดยอาชญากรรมคอมพิวเตอร์ ดังนั้นการพัฒนาในระยะต่อไปจึงเน้นในเรื่องการปกป้องและเชิดชูสถาบันพระมหากษัตริย์ให้เป็นสถาบันหลักของประเทศ สังคมมีความสมานฉันท์ ประชาชนมีส่วนร่วมป้องกันแก้ไขปัญหาความมั่นคง ประชาชนในจังหวัดชายแดนภาคใต้มีความปลอดภัยในชีวิตและทรัพย์สิน มีโอกาสในการศึกษาและการประกอบอาชีพที่สร้างรายได้เพิ่มขึ้น ประเทศไทยมีความสัมพันธ์และความร่วมมือด้านความมั่นคงกับนานาประเทศในการป้องกันภัยคุกคามในรูปแบบต่างๆ ควบคู่ไปกับการรักษาผลประโยชน์ของชาติ มีความพร้อมต่อการรับมือภัยคุกคามทั้งภัยคุกคามทางทหารและภัยคุกคามอื่นๆ และแผนงานด้านความมั่นคงมีการบูรณาการสอดคล้องกับนโยบายการพัฒนาเศรษฐกิจ สังคม ทรัพยากรธรรมชาติและสิ่งแวดล้อม แนวทางการพัฒนาสำคัญ ประกอบด้วย

๕.๑ รักษาความมั่นคงภายในเพื่อให้เกิดความสงบในสังคมและธำรงไว้ซึ่งสถาบันหลักของชาติ

๕.๒ การพัฒนาเสริมสร้างศักยภาพการป้องกันประเทศ เพื่อเตรียมความพร้อมในการรับมือภัยคุกคามทั้งการทหารและภัยคุกคามอื่นๆ

๕.๓ การส่งเสริมความร่วมมือกับต่างประเทศด้านความมั่นคง เพื่อบูรณาการความร่วมมือกับมิตรประเทศเพื่อผลประโยชน์ทางเศรษฐกิจ สังคม และการป้องกันภัยคุกคามข้ามชาติ

๕.๔ การรักษาความมั่นคงและผลประโยชน์ของชาติทางทะเลเพื่อคงไว้ซึ่ง อำนาจอธิปไตย และสิทธิอธิปไตยในเขตทะเล และ

๕.๕ การบริหารจัดการความมั่นคงเพื่อการพัฒนา เพื่อให้เกิดความสอดคล้องกันระหว่างแผนงานที่เกี่ยวข้องกับความมั่นคงการพัฒนาภายใต้การมีส่วนร่วมของภาค ประชาชน

๖. ยุทธศาสตร์การบริหารจัดการในภาครัฐ การป้องกันการทุจริตประพฤติมิชอบ และธรรมาภิบาลในสังคมไทย ระบบการบริหารจัดการในภาครัฐที่ขาดประสิทธิภาพเป็นอุปสรรคที่สำคัญต่อการพัฒนาประเทศมาอย่างต่อเนื่อง ทั้งการให้บริการประชาชนยังไม่ได้มาตรฐานสากล การบังคับใช้กฎหมายที่ขาดประสิทธิภาพการบริหารจัดการและการให้บริการของท้องถิ่นขาดความโปร่งใส ระบบและกระบวนการยุติธรรมไม่สามารถอำนวยความสะดวกได้อย่างเสมอภาคและเป็นธรรม รวมทั้งการทุจริตประพฤติมิชอบในสังคมไทย การพัฒนาระยะต่อไปจึงต้องเร่งปฏิรูปการบริหารจัดการภาครัฐให้เกิดผลสัมฤทธิ์อย่างจริงจัง โดยมุ่งเน้นในเรื่องการลดสัดส่วนค่าใช้จ่ายด้านบุคลากร และเพิ่มประสิทธิภาพการบริหารจัดการและการให้บริการของภาครัฐ รวมทั้งประสิทธิภาพการประกอบธุรกิจของประเทศ การเพิ่มประสิทธิภาพการบริหารจัดการที่ดีขององค์กรปกครองส่วนท้องถิ่น การปรับคณะมนตรีการรับรู้การทุจริตให้อยู่ในระดับที่ดีขึ้น และการลดจำนวนการดำเนินคดีกับผู้ได้กระทำความผิด แนวทางการพัฒนาสำคัญ ประกอบด้วย

๖.๑ ปรับปรุงโครงสร้างหน่วยงาน บทบาท ภารกิจ และคุณภาพบุคลากรภาครัฐ ให้ความโปร่งใส ทันสมัย คล่องตัว มีขนาดที่เหมาะสม เกิดความคุ้มค่า

๖.๒ ปรับปรุงกระบวนการงบประมาณ และสร้างกลไกในการติดตามตรวจสอบการเงินการคลังภาครัฐ เพื่อให้การจัดสรรและการใช้จ่ายมีประสิทธิภาพ

๖.๓ เพิ่มประสิทธิภาพและยกระดับการให้บริการสาธารณะให้ได้มาตรฐานสากล เพื่อให้ประชาชนและภาคธุรกิจได้รับบริการที่มีคุณภาพได้มาตรฐาน และอำนวยความสะดวก ตรงตามความต้องการ

๖.๔ เพิ่มประสิทธิภาพการบริหารจัดการให้แก่องค์กรปกครองส่วนท้องถิ่น เพื่อให้ประชาชนได้รับการบริการอย่างมีประสิทธิภาพและทั่วถึง

๖.๕ ป้องกันและปราบปรามการทุจริตและประพฤติมิชอบ เพื่อให้สังคมไทยมีวินัย โปร่งใส และยุติธรรม

๖.๖ ปฏิรูปกฎหมายและกระบวนการยุติธรรมให้มีความทันสมัย เป็นธรรม และสอดคล้องกับข้อบังคับสากลหรือข้อตกลงระหว่างประเทศ

๗. ยุทธศาสตร์การพัฒนาโครงสร้างพื้นฐานและระบบโลจิสติกส์ ที่ผ่านมาการพัฒนาโครงสร้างพื้นฐานและระบบโลจิสติกส์ของประเทศประสบปัญหาด้านความต่อเนื่องในการดำเนินการและปัญหาเชิงปริมาณ คุณภาพ และการบริหารจัดการการให้บริการที่สอดคล้องกับมาตรฐานสากล ทำให้มีข้อจำกัดในการสนับสนุนการพัฒนาประเทศให้มีประสิทธิภาพ การพัฒนาในระยะต่อไปจึงมุ่งเน้นในเรื่องการลดความเข้มของการใช้พลังงานและลดต้นทุนโลจิสติกส์ของประเทศ การพัฒนาระบบขนส่งทางรางและทางน้ำ เพิ่มปริมาณการเดินทางด้วยระบบขนส่งสาธารณะในเขตเมือง

และขยายขีดความสามารถในการรองรับปริมาณผู้โดยสารของท่าอากาศยานในกรุงเทพมหานครและท่าอากาศยานในภูมิภาค การเพิ่มความสามารถในการแข่งขันด้านโลจิสติกส์และการอำนวยความสะดวกทางการค้า การพัฒนาด้านพลังงานเพื่อเพิ่มสัดส่วนการใช้พลังงานทดแทนต่อปริมาณการใช้พลังงานขั้นสุดท้าย และลดการพึ่งพาทักษะธรรมชาติในการผลิตไฟฟ้า การพัฒนาเศรษฐกิจดิจิทัล และการพัฒนาด้านสาธารณูปการ (น้ำประปา) แนวทางการพัฒนาสำคัญ ประกอบด้วย

๗.๑ การพัฒนาโครงสร้างพื้นฐานด้านขนส่ง อาทิ พัฒนาระบบรถไฟให้เป็นโครงข่ายหลักในการเดินทางและขนส่งของประเทศ พัฒนาโครงข่ายถนน พัฒนาระบบขนส่งทางอากาศ และพัฒนาระบบขนส่งทางน้ำ

๗.๒ การสนับสนุนการพัฒนาระบบขนส่ง อาทิ การพัฒนาอุตสาหกรรมต่อเนื่องที่เกิดจากการลงทุน ด้านโครงสร้างพื้นฐาน และพัฒนาการบริหารจัดการในสาขาขนส่ง

๗.๓ พัฒนาระบบโลจิสติกส์ อาทิ พัฒนาและยกระดับมาตรฐานระบบการบริหารจัดการโลจิสติกส์และโซ่อุปทานให้ได้มาตรฐานสากล และพัฒนาและยกระดับมาตรฐานการอำนวยความสะดวกทางการค้า

๗.๔ พัฒนาด้านพลังงาน อาทิ จัดหาพลังงานให้เพียงพอและสร้างความมั่นคงในการผลิตพลังงาน เพิ่มศักยภาพการบริหารจัดการการผลิต และการใช้พลังงานทดแทนและพลังงานสะอาด

๗.๕ พัฒนาเศรษฐกิจดิจิทัล อาทิ พัฒนาและปรับปรุงโครงสร้างพื้นฐานโทรคมนาคมของประเทศให้ทั่วถึงและมีประสิทธิภาพ และส่งเสริมการใช้เทคโนโลยีดิจิทัลในการสร้างมูลค่าเพิ่มทางธุรกิจ

๗.๖ พัฒนาระบบน้ำประปา อาทิ พัฒนาระบบน้ำประปาให้ครอบคลุมและทั่วถึง และการบริหารจัดการการใช้น้ำอย่างมีประสิทธิภาพและการสร้างนวัตกรรม

๘. ยุทธศาสตร์การพัฒนาวิทยาศาสตร์ เทคโนโลยี วิจัย และนวัตกรรม การพัฒนาเศรษฐกิจของประเทศไทยในช่วงระยะเวลาที่ผ่านมา อาศัยการเพิ่มประสิทธิภาพจากปัจจัยความได้เปรียบด้านแรงงาน ทักษะการธรรมชาติ และการนำเข้าเทคโนโลยีสำเร็จรูปจากต่างประเทศมากกว่าการสะสมองค์ความรู้ เพื่อพัฒนาเทคโนโลยีของตนเอง ทำให้ส่วนแบ่งผลประโยชน์ทางด้านเทคโนโลยีซึ่งมีมูลค่าเพิ่มสูงตกอยู่กับประเทศผู้เป็นเจ้าของเทคโนโลยี อีกทั้งการลงทุนด้านการวิจัยและพัฒนาอย่างไม่เพียงพอที่จะขับเคลื่อนประเทศสู่สังคมนวัตกรรมได้ การพัฒนาจึงเน้นในเรื่องการเพิ่มความเข้มแข็งด้านวิทยาศาสตร์และเทคโนโลยีของประเทศ และการเพิ่มความสามารถในการประยุกต์ใช้วิทยาศาสตร์เทคโนโลยีและนวัตกรรมเพื่อยกระดับความสามารถการแข่งขันของภาคการผลิตและบริการ และคุณภาพชีวิตของประชาชน แนวทางการพัฒนาสำคัญ ประกอบด้วย

๘.๑ เร่งส่งเสริมการลงทุนวิจัยและพัฒนาและผลักดันสู่การใช้ประโยชน์ในเชิงพาณิชย์และเชิงสังคม อาทิ ลงทุนวิจัยและพัฒนาในกลุ่มเทคโนโลยีที่ประเทศไทยมีศักยภาพพัฒนาได้เอง และกลุ่มเทคโนโลยีที่นำสู่การพัฒนาแบบก้าวกระโดด ลงทุนวิจัยและพัฒนาเทคโนโลยี และนวัตกรรมทางสังคมเพื่อลดความเหลื่อมล้ำและยกระดับคุณภาพชีวิตของประชาชน

๘.๒ พัฒนาผู้ประกอบการให้เป็นผู้ประกอบการทางเทคโนโลยี อาทิ ส่งเสริมผู้ประกอบการให้มีบทบาทหลักด้านนวัตกรรม เทคโนโลยีและร่วมกำหนดทิศทางการพัฒนานวัตกรรม ส่งเสริมการสร้างสรรคนวัตกรรมด้านการออกแบบและการจัดการธุรกิจที่ผสมผสานการใช้เทคโนโลยีให้แพร่หลายในกลุ่มผู้ประกอบการธุรกิจของไทย

๘.๓ พัฒนาสภาวะแวดล้อมของการพัฒนาวิทยาศาสตร์ เทคโนโลยี วิจัย และนวัตกรรม ด้านบุคลากรวิจัย อาทิ การเร่งการผลิตบุคลากรสายวิทยาศาสตร์และเทคโนโลยีที่มีคุณภาพและสอดคล้องกับความต้องการโดยเฉพาะในสาขา STEM และพัฒนาศักยภาพนักวิจัยให้มีทั้งความรู้และความเข้าใจในเทคโนโลยี

๙. ยุทธศาสตร์การพัฒนาภาค เมือง และพื้นที่เศรษฐกิจ ในช่วงแผนพัฒนาเศรษฐกิจและสังคมแห่งชาติ ฉบับที่ ๑๒ ประเทศไทยต้องใช้ประโยชน์จากศักยภาพและภูมิสังคมเฉพาะของพื้นที่ และการดำเนินยุทธศาสตร์ เชิงรุกเพื่อเสริมจุดเด่นในระดับภาคและจังหวัดในการเป็นฐานการผลิตและบริการที่สำคัญ ประกอบกับการขยายตัวของประชากรในเขตเมืองจะเป็นโอกาสในการกระจายความเจริญและยกระดับรายได้ของประชาชนโดยการพัฒนาเมืองให้เป็นเมืองน่าอยู่และมีศักยภาพในการรองรับการค้าการลงทุน รวมทั้งลดแรงกดดันจากการกระจุกตัวของพัฒนาในกรุงเทพฯและภาคกลางไปสู่ภูมิภาค นอกจากนี้การเป็นส่วนหนึ่งของประชาคมเศรษฐกิจอาเซียนยังเป็นโอกาสในการเปิดพื้นที่เศรษฐกิจใหม่บริเวณชายแดนเชื่อมโยงการค้าการลงทุนในภูมิภาคของไทยกับประเทศเพื่อนบ้านอีกด้วย ดังนั้น การพัฒนาจึงมุ่งเน้นในเรื่องการลดช่องว่างรายได้ระหว่างภาคและมีการกระจายรายได้ที่เป็นธรรมมากขึ้น การเพิ่มจำนวนเมืองศูนย์กลางของจังหวัดเป็นเมืองน่าอยู่สำหรับคนทุกกลุ่มในสังคม พื้นที่ฐานเศรษฐกิจหลักมีระบบการผลิตที่มีประสิทธิภาพสูงและเป็นมิตรต่อสิ่งแวดล้อม และการเพิ่มมูลค่าการลงทุนในพื้นที่เศรษฐกิจใหม่บริเวณชายแดน แนวทางการพัฒนาสำคัญ ประกอบด้วย

๙.๑ การพัฒนาภาคเพื่อสร้างโอกาสทางเศรษฐกิจให้กระจายตัวอย่างทั่วถึง พัฒนาภาคเหนือให้เป็นฐานเศรษฐกิจสร้างสรรคมูลค่าสูง พัฒนาภาคตะวันออกเฉียงเหนือให้หลุดพ้นจากความยากจนสู่เป้าหมายการพึ่งตนเอง พัฒนาภาคกลางเป็นฐานเศรษฐกิจชั้นนำ พัฒนาภาคใต้เป็นฐานการสร้างรายได้ที่หลากหลาย

๙.๒ การพัฒนาเมือง อาทิ พัฒนาสภาพแวดล้อมเมืองศูนย์กลางของจังหวัดให้เป็นเมือง น่าอยู่ ส่งเสริมการจัดการสิ่งแวดล้อมเมืองอย่างมีบูรณาการภายใต้การมีส่วนร่วมของส่วนกลาง ส่วนท้องถิ่น ภาคประชาสังคม และภาคเอกชน พัฒนาระบบขนส่งสาธารณะในเขตเมือง

๙.๓ การพัฒนาพื้นที่เศรษฐกิจ อาทิ พัฒนาพื้นที่พหุพื้นที่บริเวณชายฝั่งทะเลตะวันออกให้เป็นฐานการผลิตอุตสาหกรรมหลักของประเทศที่ขยายตัวอย่างมีสมดุล มีประสิทธิภาพ สอดคล้องกับศักยภาพของพื้นที่พัฒนา พื้นที่เศรษฐกิจใหม่บริเวณชายแดนเป็นประตูเศรษฐกิจเชื่อมโยงกับประเทศเพื่อนบ้านให้เจริญเติบโตอย่างยั่งยืนและเกิดผลที่เป็นรูปธรรม

๑๐. ยุทธศาสตร์ความร่วมมือระหว่างประเทศเพื่อการพัฒนา การพัฒนาความร่วมมือระหว่างประเทศของไทยในช่วงแผนพัฒนาเศรษฐกิจและสังคมแห่งชาติ ฉบับที่ ๑๒ ยึดหลักคิดเสรี เปิดเสรีและเปิดโอกาส โดยมุ่งเน้นการพัฒนาและขยายความร่วมมือทั้งด้านเศรษฐกิจ สังคม ความมั่นคง และอื่นๆ กับมิตรประเทศ และเป็นการขับเคลื่อนต่อเนื่องจากการดำเนินการภายใต้แผนพัฒนาเศรษฐกิจและสังคมแห่งชาติ ฉบับที่ ๑๑ โดยกำหนดเป็นแนวทางการดำเนินนโยบายการค้าและการลงทุนที่เสรี เปิดกว้างและเป็นธรรม ดำเนินยุทธศาสตร์เชิงรุกในการแสวงหาตลาดใหม่ๆ ส่งเสริมให้ผู้ประกอบการไทยไปลงทุนในต่างประเทศ และส่งเสริมความร่วมมือเพื่อการพัฒนา กับประเทศในอนุภูมิภาคและภูมิภาครวมทั้งประเทศนอกภูมิภาค ดังนั้น การพัฒนาจึงมุ่งเน้นในเรื่องการมีเครือข่ายการเชื่อมโยงตามแนวระเบียงเศรษฐกิจที่ครอบคลุมและมีการใช้ประโยชน์ได้เต็มศักยภาพ การเพิ่มระบบ

ห่วงโซ่มูลค่าในอนุภูมิภาคและภูมิภาคอาเซียน ประเทศไทยเป็นฐานเศรษฐกิจ การค้าและการลงทุนที่สำคัญในภูมิภาค อนุภูมิภาค อาเซียนและเอเชีย รวมทั้งมีการพัฒนาส่วนขยายจากแนวระเบียนเศรษฐกิจในอนุภูมิภาคให้ครอบคลุมภูมิภาคอาเซียน เอเชียตะวันออก และเอเชียใต้ และประเทศไทยเป็นหุ้นส่วนการพัฒนาที่สำคัญทั้งในระดับ แนวทางการพัฒนาสำคัญ ประกอบด้วย

๑๐.๑ ขยายความร่วมมือทางการค้าและการลงทุนกับมิตรประเทศ และแสวงหาตลาดใหม่สำหรับสินค้าและบริการของไทย

๑๐.๒ พัฒนาความเชื่อมโยงด้าน การคมนาคมขนส่ง โลจิสติกส์ และโทรคมนาคมในกรอบความร่วมมืออนุภูมิภาคภายใต้แผนงาน GMS, ACMECS, IMT-GT, BIMSTEC ,และ JDS และภูมิภาคอาเซียนเพื่ออำนวยความสะดวกและลดต้นทุนด้านโลจิสติกส์

๑๐.๓ พัฒนาและส่งเสริมให้ไทยเป็นฐานของการประกอบธุรกิจ การบริการ และการลงทุนที่โดดเด่นในภูมิภาค

๑๐.๔ ส่งเสริมการลงทุนไทยในต่างประเทศของผู้ประกอบการไทย

๑๐.๕ เปิดประตูการค้าและพัฒนาความร่วมมือกับประเทศเพื่อนบ้านในลักษณะหุ้นส่วนทางยุทธศาสตร์ทั้งในระดับอนุภูมิภาคและภูมิภาคที่มีความเสมอภาคกัน

๑๐.๖ สร้างความเป็นหุ้นส่วนการพัฒนากับประเทศในอนุภูมิภาค ภูมิภาค และนานาชาติ

๑๐.๗ เข้าร่วมเป็นภาคีความร่วมมือระหว่างประเทศโดยมีบทบาทที่สร้างสรรค์

๑๐.๘ ส่งเสริมความร่วมมือกับภูมิภาคและนานาชาติในการสร้างความมั่นคงในทุกด้านที่เกี่ยวกับเรื่องความอยู่ดีมีสุขของประชาชน

๑๐.๙ บูรณาการภารกิจด้านความร่วมมือระหว่างประเทศและด้านการต่างประเทศ

๑๐.๑๐ ส่งเสริมให้เกิดการปรับตัวภายในประเทศที่สำคัญ

๑.๓ แผนพัฒนาภาค/แผนพัฒนากลุ่มจังหวัด/แผนพัฒนาจังหวัด

๑.๓.๑ แผนพัฒนาภาคใต้ชายแดน (พ.ศ. ๒๕๖๐ - ๒๕๖๕)

ยุทธศาสตร์ที่ ๑ พัฒนาอุตสาหกรรมเกษตรและอุตสาหกรรมแปรรูปการเกษตรเพื่อสร้างความมั่นคงให้กับภาคการผลิต

แนวทางการพัฒนา

๑.๑ พัฒนาศักยภาพการผลิตภาคเกษตร

๑.๒ ยกกระดับอุตสาหกรรมประมง การเพาะเลี้ยงกุ้งและสัตว์น้ำชายฝั่งเพื่อการส่งออกและเป็นมิตรต่อสิ่งแวดล้อม

๑.๓ ส่งเสริมการเลี้ยงปศุสัตว์

๑.๔ ส่งเสริมให้มีการใช้เทคโนโลยีและนวัตกรรมในการผลิตและบริหารจัดการฟาร์มอย่างเป็นระบบ

๑.๕ ส่งเสริมการใช้ประโยชน์จากเทคโนโลยีฐานชีวภาพ และนวัตกรรมเพื่อเพิ่มมูลค่า

๑.๖ ส่งเสริมการสร้างตราสินค้า (Brand) ผลผลิตทางการเกษตร

๑.๗ พัฒนาพื้นที่อำเภอหนองจิกต่อเนื่องอำเภอเมืองปัตตานี

๑.๘ พัฒนาระบบบริหารจัดการน้ำลุ่มน้ำเพื่อป้องกันความเสียหายพื้นที่เศรษฐกิจและสร้างความมั่นคงด้านทรัพยากรน้ำ

๑.๙ สนับสนุนการปรับปรุงทำเทียบเรือปิดตานี้ให้มีมาตรฐาน

๑.๑๐ ส่งเสริมการใช้ประโยชน์จากความหลากหลายทางชีวภาพสร้างมูลค่าเพิ่มให้กับภาคการผลิตและบริการในพื้นที่ และเพิ่มประสิทธิภาพการจัดการฐานทรัพยากรธรรมชาติให้มีความอุดมสมบูรณ์

ยุทธศาสตร์ที่ ๒ พัฒนาเมืองสุโขทัย-โก-ลก และเมืองเบตง ให้เป็นเมืองการค้าและเมืองท่องเที่ยวชายแดน และพัฒนาเมืองยะลาให้เป็นเมืองนำอยู่และศูนย์กลางเศรษฐกิจของภาคใต้ชายแดน

แนวทางการพัฒนา

๒.๑ พัฒนาสิ่งอำนวยความสะดวกบริเวณด้านชายแดนให้เพียงพอและได้มาตรฐานรวมทั้งพื้นที่เศรษฐกิจบริเวณชายแดน

๒.๒ พัฒนาโครงข่ายคมนาคมให้มีความเชื่อมโยงและมีมาตรฐานทั้งทางบก และทางอากาศ

๒.๓ พัฒนาเมืองยะลาให้เป็นเมืองนำอยู่และศูนย์กลางเศรษฐกิจของภาค

๒.๔ พัฒนาแหล่งท่องเที่ยวทางธรรมชาติและวัฒนธรรม

๒.๕ พัฒนาเมืองท่องเที่ยวชายแดนและส่งเสริมธุรกิจต่อเนื่องการท่องเที่ยว

๒.๖ พัฒนาและส่งเสริมธุรกิจการค้าชายแดน

๒.๗ เร่งรัดการพัฒนาพื้นที่เขตเศรษฐกิจพิเศษราวีวาสให้เป็นฐานเศรษฐกิจใหม่ของภาค เพื่อรองรับการค้าการลงทุนทั้งในและต่างประเทศ

ยุทธศาสตร์ที่ ๓ เสริมสร้างความเข้มแข็งให้กับชุมชน

แนวทางการพัฒนา

๓.๑ พัฒนาและสนับสนุนทักษะฝีมือแรงงาน

๓.๒ พัฒนาและยกระดับคุณภาพการศึกษา

๓.๓ ส่งเสริมการพัฒนาสุขภาวะของประชาชนทุกวัย

๓.๔ ส่งเสริมเศรษฐกิจชุมชนให้มีความเข้มแข็ง

๓.๕ สร้างความเข้มแข็งของสังคมพหุวัฒนธรรม

๑.๓.๒ แผนพัฒนากลุ่มจังหวัดภาคใต้ชายแดน (พ.ศ. ๒๕๖๒ – ๒๕๖๕)

วิสัยทัศน์

“เกษตรก้าวหน้า การค้าชายแดน การท่องเที่ยวเชื่อมโยงสู่ประชาคมอาเซียน บนพื้นฐานความเข้มแข็งของชุมชน”

เพื่อให้บรรลุวิสัยทัศน์ใน พ.ศ. ๒๕๖๕ กลุ่มจังหวัดภาคใต้ชายแดนมุ่งเน้นในการพัฒนาเพื่อให้บรรลุเป้าประสงค์ ควบคู่กับการสร้างความเข้มแข็งให้กับชุมชนเพื่อยกระดับคุณภาพชีวิตของประชาชนให้มีความมั่นคงด้านอาชีพและรายได้ รวมทั้งยกระดับคุณภาพและการสาธารณสุขในพื้นที่

ประเด็นการพัฒนา

ประเด็นการพัฒนาที่ ๑ : เพิ่มศักยภาพการผลิตภาคเกษตร อุตสาหกรรมเกษตร แปรรูปและการตลาด

แนวทางการพัฒนา

๑. เพิ่มประสิทธิภาพการผลิตทางการเกษตร อาทิ ยางพารา ปาล์มน้ำมัน มะพร้าว ข้าว ไม้ผล พืชสมุนไพร ประมง และปศุสัตว์ เป็นต้น โดยพัฒนาโครงสร้างพื้นฐานด้านการเกษตร สนับสนุนการใช้เทคโนโลยีนวัตกรรมและการบริหารจัดการที่ดี

๒. พัฒนาเกษตรกร กลุ่มเครือข่าย สถาบันเกษตรกร ผู้ประกอบการ ให้ดำเนินการในลักษณะการรวมกลุ่มและใช้เทคโนโลยีสารสนเทศเพื่อสร้างมูลค่าเพิ่ม

๓. ส่งเสริมอุตสาหกรรมต่อเนื่องภาคเกษตร โดยสนับสนุนปัจจัยการผลิตและเทคโนโลยีให้เกิดผลิตภัณฑ์ใหม่ ๆ เพื่อสร้างมูลค่าเพิ่ม

๔. ส่งเสริมการวิจัยและพัฒนาการใช้เทคโนโลยีสมัยใหม่เพื่อเพิ่มมูลค่าผลิตภัณฑ์สินค้าเกษตร

๕. ส่งเสริมระบบตลาดกลาง ช่องทางการตลาด และสร้างตราสินค้า (Brand) ผลผลิตทางการเกษตรที่เป็นอัตลักษณ์ประจำถิ่นเพื่อเพิ่มมูลค่า

๖. ยกระดับอุตสาหกรรมประมง การเพาะเลี้ยงกุ้งและสัตว์น้ำชายฝั่งเพื่อการส่งออกและเป็นมิตรกับสิ่งแวดล้อม

ประเด็นการพัฒนาที่ ๒ : ส่งเสริมการค้าการลงทุนในพื้นที่เศรษฐกิจที่สำคัญ

แนวทางการพัฒนา

๑. พัฒนาโครงข่ายคมนาคม ระบบโลจิสติกส์ให้มีความเชื่อมโยงและได้มาตรฐาน

๒. พัฒนาโครงสร้างพื้นฐานและสิ่งอำนวยความสะดวก บริเวณด่านพรมแดนเมืองชายแดนเมืองเศรษฐกิจที่สำคัญ เขตพัฒนาเศรษฐกิจพิเศษ เขตอุตสาหกรรม เขตพัฒนาพิเศษเฉพาะกิจ เพื่อรองรับการขยายตัวของเศรษฐกิจ

๓. ส่งเสริมและสนับสนุนปัจจัยการผลิต พัฒนาสินค้าและบริการเพื่อสร้างมูลค่าและเพิ่มขีดความสามารถในการแข่งขันของผู้ประกอบการ

๔. ส่งเสริมอุตสาหกรรมต่อเนื่องทุกสาขาการผลิตให้มีความเข้มแข็งเพื่อสร้างมูลค่าเพิ่ม

๕. วางระบบการบริหารจัดการน้ำ ระบบป้องกันอุทกภัยเพื่อป้องกันความเสียหายแก่พื้นที่เศรษฐกิจ

๖. อนุรักษ์และฟื้นฟูทรัพยากรธรรมชาติและสิ่งแวดล้อมเพื่อสนับสนุนการพัฒนา

ประเด็นการพัฒนาที่ ๓ : ส่งเสริมและพัฒนาการท่องเที่ยวเชิงธรรมชาติ วัฒนธรรม และเมืองท่องเที่ยวชายแดน

แนวทางการพัฒนา

๑. พัฒนาแหล่งท่องเที่ยวทางธรรมชาติและวัฒนธรรมที่มีศักยภาพโดยปรับปรุงภูมิทัศน์ จัดหาสิ่งอำนวยความสะดวกและบริการให้ได้มาตรฐาน เพื่อสร้างความเชื่อมั่นแก่นักท่องเที่ยว

๒. ส่งเสริมกิจกรรมรูปแบบการท่องเที่ยวเชิงธรรมชาติและวัฒนธรรม อาทิ ในการท่องเที่ยวเชิงวัฒนธรรม เชิงอาหาร เชิงเกษตร เชิงสุขภาพ และการท่องเที่ยวชุมชน เป็นต้น

๓. พัฒนาบุคลากรที่เกี่ยวข้องกับการท่องเที่ยวให้ได้มาตรฐานเพื่อรองรับการท่องเที่ยวในกลุ่มจังหวัด

๔. พัฒนาสินค้าและบริการที่เป็นอัตลักษณ์ของกลุ่มจังหวัดให้ผ่านการรับรองมาตรฐาน

๕. ส่งเสริมการตลาดและประชาสัมพันธ์ที่ทันสมัย เพื่อสร้างแรงจูงใจให้เกิดการท่องเที่ยวในกลุ่มจังหวัดเพิ่มขึ้น

ประเด็นการพัฒนาที่ ๔ : เสริมสร้างความเข้มแข็งให้กับชุมชนบนพื้นฐานสังคมพหุวัฒนธรรม

แนวทางการพัฒนา

๑. พัฒนาเพื่อยกระดับและสนับสนุนทักษะฝีมือแรงงานให้สอดคล้องกับความต้องการของตลาด
๒. ส่งเสริมเศรษฐกิจชุมชนให้มีความเข้มแข็งทั้งกระบวนการผลิตและการตลาด
๓. สร้างความเข้มแข็งของสังคมพหุวัฒนธรรมเพื่อการอยู่ร่วมกันอย่างสันติสุข
๔. ยกระดับคุณภาพการศึกษาเพื่อพัฒนาทักษะให้พร้อมประกอบอาชีพ
๕. พัฒนาสุขภาพของประชาชนทุกวัยและสร้างเครือข่ายภาคประชาชนในการเฝ้าระวัง ป้องกัน และควบคุมโรค

๑.๓.๓ แผนพัฒนาจังหวัดนครราชสีมา พ.ศ. ๒๕๖๑ - ๒๕๖๕ (ฉบับทบทวน พ.ศ. ๒๕๖๓)

วิสัยทัศน์ “เศรษฐกิจมั่นคง การค้าเฟื่องฟู นรำน่าอยู่ มุ่งสู่สันติสุขอย่างยั่งยืน”

ประเด็นยุทธศาสตร์

ประเด็นยุทธศาสตร์ที่ ๑ : เสริมสร้างความมั่นคงทางเศรษฐกิจ ส่งเสริมการค้าการลงทุน และการค้าชายแดน

กลยุทธ์

๑. พัฒนาโครงสร้างพื้นฐาน การคมนาคมและระบบโลจิสติกส์ให้มีคุณภาพและได้มาตรฐานรองรับเขตเศรษฐกิจพิเศษและการพัฒนาจังหวัดได้อย่างมีประสิทธิภาพ
๒. สร้างระบบนิเวศการค้าชายแดน จัดระเบียบ และพัฒนาเมืองสุโขทัย-ลกเป็นต้นแบบการค้าชายแดนระหว่างประเทศ ที่มีความพร้อม มาตรฐาน และการจัดการเมืองชายแดนที่เป็นสากล
๓. พัฒนาผู้ประกอบการขนาดกลางและขนาดย่อมวิสาหกิจชุมชน และผู้ประกอบการใหม่ให้มีความพร้อมในการสร้างสรรค์เศรษฐกิจจังหวัดให้มีศักยภาพที่แข่งขันได้
๔. เสริมสร้างความเข้มแข็งของอุตสาหกรรมเพิ่มมูลค่าที่มีคุณภาพมาตรฐานในระดับส่งออกและเป็นมิตรกับสิ่งแวดล้อม
๕. ยกระดับศักยภาพและเสริมสร้างความเติบโตของอุตสาหกรรมการท่องเที่ยวเชิงนิเวศ การท่องเที่ยวเชิงวัฒนธรรม การท่องเที่ยวเชิงสุขภาพ และการค้า สร้างสรรค์เศรษฐกิจเพิ่มค่าจากฐานของการกีฬา นันทนาการและการบริการ
๖. พัฒนาและสร้างสรรค์รูปแบบการบริหารจัดการผลผลิตทางการเกษตรที่มีปริมาณ คุณภาพรองรับการพัฒนาอุตสาหกรรมเกษตรของจังหวัดเพื่อการค้า และการส่งออก
๗. ยกระดับคุณภาพของแรงงาน รองรับการท่องเที่ยว การค้า และการพัฒนาทางเศรษฐกิจของจังหวัด

๘. พัฒนาจังหวัดสู่ระบบการค้าผ่านระบบอิเล็กทรอนิกส์เปิดตลาดสู่สังคมดิจิทัล เชื่อมโยงการค้ากับประเทศอาเซียน และนานาชาติบนโลกออนไลน์

ประเด็นยุทธศาสตร์ที่ ๒ : ลดความเหลื่อมล้ำ พัฒนาและเสริมสร้างคุณภาพชีวิต ประชาชนบนพื้นฐานหลักปรัชญาของเศรษฐกิจพอเพียง

กลยุทธ์

๑. พัฒนาโครงสร้างพื้นฐานและสาธารณูปโภคขั้นพื้นฐาน เพื่อหนุนเสริมคุณภาพชีวิตแก่ประชาชนอย่างทั่วถึง
๒. สร้างโอกาสในชีวิตด้วยศาสตร์พระราชาส่งเสริมการขยายผลและประยุกต์ใช้แนวทางตามโครงการพระราชดำริและเสริมสร้างศักยภาพ การพึ่งตนเองตามหลักปรัชญาของเศรษฐกิจพอเพียง
๓. พัฒนาขีดความสามารถของประชาชนให้มีคุณภาพก้าวทันการเปลี่ยนแปลงอย่างมีภูมิคุ้มกันภายใต้อัตลักษณ์ที่ดั้งเดิมของพื้นที่
๔. พัฒนาคุณภาพการศึกษา มุ่งสร้างผู้เรียนที่มีคุณภาพด้วยมาตรฐานการศึกษา และบุคลากรการศึกษา
๕. สร้างโอกาสแก่ผู้ด้อยโอกาส คนยากจน เยียวยาและฟื้นฟูผู้ได้รับผลกระทบจากความไม่สงบให้มีคุณภาพชีวิตที่ดีและพึ่งตนเองได้
๖. สร้างชุมชนแห่งสุขภาวะที่เข้มแข็งให้ประชาชนฉลาดรู้พึ่งตนเองทางสุขภาพ ลดปัญหาการเจ็บป่วย ป่วยตาย ทุกพื้นที่ และพัฒนาขีดความสามารถการบริการสุขภาพที่มีคุณภาพมาตรฐาน
๗. ลดความเหลื่อมล้ำทางรายได้ ด้วยระบบเศรษฐกิจชุมชนที่เข้มแข็ง สร้างงานอาชีพ รายได้ แก่ชุมชนจากต้นทุนทรัพยากรและภูมิปัญญา

ประเด็นยุทธศาสตร์ที่ ๓ : จัดการทรัพยากรธรรมชาติให้มีความอุดมสมบูรณ์ ใช้ประโยชน์อย่างยั่งยืนและมีสิ่งแวดล้อมที่ดี

กลยุทธ์

๑. เสริมสร้างความอุดมสมบูรณ์ของทรัพยากรทางธรรมชาติ และความหลากหลายของระบบนิเวศน์ป่าเขา ชายฝั่ง และทะเล
๒. สร้างระบบการจัดการปัญหาทางธรรมชาติและสิ่งแวดล้อม การกักเซาะชายฝั่ง และดักและกักพิบัติ แบบมีส่วนร่วม และวิทยาการที่ทันสมัย
๓. พัฒนาให้เป็นเมืองสิ่งแวดล้อมที่ดีอากาศบริสุทธิ์บ้านเมืองสะอาดเป็นระเบียบเรียบร้อย
๔. ส่งเสริมการพึ่งพาตนเองด้วยการใช้พลังงานทดแทนและอนุรักษ์พลังงาน จากฐานทรัพยากร มุ่งเน้นการพัฒนาพลังงานที่เป็นมิตรกับสิ่งแวดล้อมรองรับการเติบโตของเมือง

ประเด็นยุทธศาสตร์ที่ ๔ : เสริมสร้างสันติสุขและความมั่นคงภายในพื้นที่แบบมีส่วนร่วมอย่างเข้าใจ เข้าถึงและพัฒนา

กลยุทธ์

๑. เสริมสร้างความเข้มแข็งของหมู่บ้านและชุมชนเมืองในการจัดการตนเองให้มีความปลอดภัย สงบเรียบร้อย และมีความมั่นคงในพื้นที่

๒. เสริมสร้างวิธีการคิดของประชาชน สร้างหลักยึดและวิถีชีวิตบนฐานของหลักธรรมทางศาสนาและอยู่ร่วมกันบนความหลากหลายของประเพณีและวัฒนธรรม

๓. เสริมสร้างการมีส่วนร่วมและเปิดโอกาสให้ประชาชนเข้ามามีส่วนร่วมในการแก้ไขปัญหาและพัฒนาพื้นที่

๔. เพิ่มประสิทธิภาพเจ้าหน้าที่รัฐและการบูรณาการภารกิจความมั่นคงของหน่วยงานในพื้นที่ทุกระดับ และพัฒนาระบบงานความมั่นคงที่ทันสมัย ได้รับการยอมรับเชื่อมั่นไว้วางใจจากประชาชน

๕. สร้างพื้นที่ให้ประชาชนมีความปลอดภัย สงบสุข อยู่อย่างเข้าใจซึ่งกันและกัน และภาคภูมิใจในพื้นที่ ให้กระจายทั่วทั้งจังหวัด

๑.๔ ยุทธศาสตร์การพัฒนาขององค์กรปกครองส่วนท้องถิ่นในเขตจังหวัดนราธิวาส

ยุทธศาสตร์ที่ ๑ ด้านโครงสร้างพื้นฐาน

๑.๑ บุกเบิก สร้าง ปรับปรุง บำรุงรักษาทางคมนาคม สะพาน เขื่อน ระบบระบายน้ำ

๑.๒ สร้างและปรับปรุงแหล่งน้ำอุปโภค บริโภค

๑.๓ จัดทำผังเมืองรวมจังหวัด ผังเมืองและผังตำบล

๑.๔ พัฒนาและปรับปรุงระบบจราจร

๑.๕ จัดให้มีไฟฟ้าและระบบโทรคมนาคมอย่างทั่วถึง

ยุทธศาสตร์ที่ ๒ ด้านงานส่งเสริมคุณภาพชีวิต

๒.๑ ส่งเสริมและสนับสนุนการสร้างงานสร้างอาชีพแบบยั่งยืนให้กับประชาชน

ในท้องถิ่น

๒.๒ ส่งเสริมงานด้านสังคมสงเคราะห์และสวัสดิการชุมชนแก่ผู้ด้อยโอกาสทางสังคม

๒.๓ ส่งเสริมการศึกษาทั้งใน นอกระบบและตามอัธยาศัย โดยสนับสนุนให้ประชาชนมีส่วนร่วมในการจัดการศึกษา

๒.๔ ส่งเสริมศักยภาพศูนย์ปฏิบัติการการต่อสู้เพื่อเอาชนะยาเสพติด

๒.๕ ส่งเสริมด้านการออกกำลังกาย การกีฬา และนันทนาการ

๒.๖ ส่งเสริมการป้องกัน รักษา ควบคุมโรค ตลอดจนการพัฒนาด้านการสาธารณสุข

๒.๗ ส่งเสริมสนับสนุนการพัฒนาคุณภาพชีวิตของประชาชนเพื่อรองรับการเข้าสู่

ประชาคมอาเซียน

ยุทธศาสตร์ที่ ๓ ด้านการจัดระเบียบชุมชน/สังคม และการรักษาความสงบเรียบร้อย

๓.๑ ส่งเสริมให้ความรู้ ความเข้าใจ แก่ประชาชนเกี่ยวกับการเมืองการปกครองระบบ

ประชาธิปไตย

๓.๒ พัฒนาศักยภาพของท้องถิ่นในการป้องกันและบรรเทาสาธารณภัยตลอดจนการรักษาความสงบเรียบร้อยในท้องถิ่น

๓.๓ เสริมสร้างความเข้มแข็งของชุมชนให้มีส่วนร่วมในการรักษาความสงบเรียบร้อยในท้องถิ่น

๓.๔ ส่งเสริมให้ผู้นำศาสนาเข้ามามีบทบาทเพื่อเพิ่มศักยภาพในการแก้ปัญหาความมั่นคง

ยุทธศาสตร์ที่ ๔ ด้านการวางแผน การส่งเสริมการลงทุนพาณิชย์กรรม และการท่องเที่ยว

๔.๑ ส่งเสริมการตลาด การค้า การลงทุนในท้องถิ่น และเมืองชายแดน เพื่อรองรับประชาคมอาเซียน

๔.๒ ส่งเสริมระบบเศรษฐกิจชุมชน และผลิตภัณฑ์ในท้องถิ่น

๔.๓ ส่งเสริมให้ประชาชนยึดหลักเศรษฐกิจพอเพียง

๔.๔ พัฒนาส่งเสริมการท่องเที่ยวและแหล่งท่องเที่ยวเชิงอนุรักษ์ เพื่อรองรับประชาคมอาเซียน

๔.๕ ส่งเสริมโครงการตามแนวพระราชดำริ

ยุทธศาสตร์ที่ ๕ ด้านการบริหารจัดการและการอนุรักษ์ทรัพยากรธรรมชาติและสิ่งแวดล้อม

๕.๑ อนุรักษ์และฟื้นฟูทรัพยากรธรรมชาติและสิ่งแวดล้อม

๕.๒ ส่งเสริม สนับสนุนให้ประชาชนในชุมชนมีจิตสำนึกในการร่วมกันอนุรักษ์ทรัพยากรธรรมชาติและสิ่งแวดล้อม

๕.๓ ปรับปรุงภูมิทัศน์ในชุมชนและเมือง

๕.๔ จัดทำระบบกำจัดขยะและสิ่งปฏิกูลตลอดจนระบบบำบัดน้ำเสีย

๕.๕ ส่งเสริมและสนับสนุนการใช้พลังงานทดแทน

ยุทธศาสตร์ที่ ๖ ด้านศิลปะ วัฒนธรรม จารีตประเพณีและภูมิปัญญาท้องถิ่น

๖.๑ ส่งเสริมการอนุรักษ์ ฟื้นฟู สืบทอดจารีตประเพณี ศิลปวัฒนธรรม

๖.๒ ส่งเสริมและสนับสนุนภูมิปัญญาท้องถิ่น และบุขนิยบุคคล

๖.๓ เสริมสร้างและทำนุบำรุงศาสนา ตลอดจนศิลปวัฒนธรรมท้องถิ่น

๖.๔ ส่งเสริมและสนับสนุนการอนุรักษ์โบราณวัตถุและโบราณสถานในท้องถิ่น

๖.๕ ส่งเสริมสนับสนุนการพัฒนาคุณธรรม จริยธรรม ของเด็ก เยาวชนและประชาชน

ยุทธศาสตร์ที่ ๗ ด้านการบริหารจัดการตามหลักธรรมาภิบาล

๗.๑ พัฒนาความรู้ความสามารถและคุณธรรมจริยธรรมแก่บุคลากรในองค์กร

๗.๒ พัฒนาปรับปรุงจัดหาเครื่องมือ เครื่องใช้ ตลอดจนสถานที่ในการปฏิบัติงาน

๗.๓ พัฒนาปรับปรุงระบบบริหารจัดการองค์กรตามหลักธรรมาภิบาล

๗.๔ ปรับปรุงและสร้างระบบการให้บริการที่ทันสมัย รวดเร็ว และมีประสิทธิภาพ

๗.๕ ส่งเสริมและสร้างทัศนคติที่ดีต่อการปฏิบัติงานเพื่อการบริการประชาชน

๗.๖ พัฒนาส่งเสริมระบบการประชาสัมพันธ์และเผยแพร่การดำเนินงานขององค์กรเพื่อรองรับประชาคมอาเซียน

๒. ยุทธศาสตร์ขององค์การบริหารส่วนจังหวัดนราธิวาส

๒.๑ วิสัยทัศน์

“องค์กรก้าวหน้า พัฒนาเศรษฐกิจมั่นคง อารังพหุวัฒนธรรม นำสังคมสันติสุข สู่ประชาคมอาเซียน”

๒.๒ ยุทธศาสตร์

- ยุทธศาสตร์ที่ ๑ ด้านโครงสร้างพื้นฐาน
- ยุทธศาสตร์ที่ ๒ ด้านงานส่งเสริมคุณภาพชีวิต
- ยุทธศาสตร์ที่ ๓ ด้านการจัดระเบียบชุมชน/สังคม และการรักษาความสงบเรียบร้อย
- ยุทธศาสตร์ที่ ๔ ด้านการวางแผน การส่งเสริมการลงทุนพาณิชย์กรรม และการท่องเที่ยว
- ยุทธศาสตร์ที่ ๕ ด้านการบริหารจัดการและการอนุรักษ์ทรัพยากรธรรมชาติและสิ่งแวดล้อม
- ยุทธศาสตร์ที่ ๖ ด้านศิลปะ วัฒนธรรม จารีตประเพณีและภูมิปัญญาท้องถิ่น
- ยุทธศาสตร์ที่ ๗ ด้านการบริหารจัดการตามหลักธรรมาภิบาล

๒.๓ เป้าประสงค์

- ๑) ระบบโครงสร้างพื้นฐาน สาธารณูปโภค สาธารณูปการ ระบบจราจร ผังเมือง ผังตำบล และผังจังหวัดได้มาตรฐาน
- ๒) ประชาชนมีอาชีพ รายได้ ที่มั่นคงและยั่งยืน บริการด้านสวัสดิการสังคม กีฬา นันทนาการ การศึกษา และการสาธารณสุขอย่างทั่วถึง การปฏิบัติงานของศูนย์ปฏิบัติการการต่อสู้เพื่อเอาชนะยาเสพติด มีประสิทธิภาพ ตลอดทั้งประชาชนมีคุณภาพชีวิตที่ดีพร้อมเข้าสู่ประชาคมอาเซียน
- ๓) ประชาชนมีส่วนร่วมตามระบอบประชาธิปไตย มีความปลอดภัยในชีวิตและทรัพย์สิน การปฏิบัติงานด้านการป้องกันและบรรเทาสาธารณภัยมีประสิทธิภาพ
- ๔) ส่งเสริมการตลาด การค้า การลงทุน เมืองชายแดน การท่องเที่ยว ผลิตภัณฑ์ชุมชน ในท้องถิ่นอย่างมั่นคงและยั่งยืนสู่ประชาคมอาเซียน
- ๕) มีระบบการจัดการขยะ น้ำเสีย สิ่งปฏิกูล ตลอดทั้งอนุรักษ์ทรัพยากรธรรมชาติและ การใช้พลังงานอย่างยั่งยืน
- ๖) มีการทำนุบำรุงศาสนา อนุรักษ์โบราณสถาน โบราณวัตถุ สืบสานประเพณี ศิลปวัฒนธรรมและภูมิปัญญาท้องถิ่น ให้คงอยู่สืบไป
- ๗) ระบบบริหารจัดการภายในองค์กรมีประสิทธิภาพตามหลักธรรมาภิบาล

๒.๔ ตัวชี้วัด

- ๑) ความสำเร็จของโครงการ การจัดระบบโครงสร้างพื้นฐาน สาธารณูปโภค สาธารณูปการ ระบบจราจร เพิ่มขึ้นและมีการจัดทำผังเมืองรวมจังหวัด
- ๒) ความสำเร็จของโครงการ การส่งเสริมอาชีพเพื่อเพิ่มรายได้ การบริการด้านสวัสดิการสังคม การกีฬา นันทนาการ ส่งเสริมด้านการศึกษา และสาธารณสุขเพิ่มขึ้น ตลอดจนมีการแก้ไขและป้องกันปัญหา ยาเสพติด เพิ่มขึ้น
- ๓) ความสำเร็จของโครงการ การให้ความรู้และความเข้าใจในระบอบประชาธิปไตย การส่งเสริมการมีส่วนร่วมในการรักษาความสงบเรียบร้อยและการป้องกันและบรรเทาสาธารณภัย เพิ่มขึ้น
- ๔) ความสำเร็จของโครงการ การส่งเสริม การตลาด การค้า การลงทุนเมืองชายแดน การท่องเที่ยว ผลิตภัณฑ์ชุมชนในท้องถิ่นเพิ่มขึ้น

๕) ความสำเร็จของโครงการ การจัดระบบการจัดการขยะ สิ่งปฏิกูลและมีการส่งเสริมการอนุรักษ์ทรัพยากรธรรมชาติและส่งเสริมการใช้พลังงานทดแทน เพิ่มขึ้น

๖) ความสำเร็จของโครงการ การทำนุบำรุงศาสนา อนุรักษ์โบราณสถาน โบราณวัตถุ สืบสานประเพณี ศิลปวัฒนธรรมและภูมิปัญญาท้องถิ่น เพิ่มขึ้น

๗) ความสำเร็จของโครงการด้านการบริหารจัดการองค์กรตามหลักธรรมาภิบาล เพิ่มขึ้น

๒.๕ ค่าเป้าหมาย

๑) จำนวนโครงการ การจัดระบบโครงสร้างพื้นฐาน สาธารณูปโภค สาธารณูปการ ระบบจราจร เพิ่มขึ้นและมีการจัดทำผังเมืองรวมจังหวัด

๒) จำนวนโครงการ การส่งเสริมอาชีพเพื่อเพิ่มรายได้ การบริการด้านสวัสดิการสังคม การกีฬานันทนาการ ส่งเสริมด้านการศึกษา และสาธารณสุขเพิ่มขึ้น ตลอดจนมีการแก้ไขและป้องกันปัญหาเสพติด เพิ่มขึ้น

๓) ประชาชน เยาวชนมีความรู้และความเข้าใจในระบอบประชาธิปไตย การส่งเสริมการมีส่วนร่วมในการรักษาความสงบเรียบร้อยและการป้องกันและบรรเทาสาธารณภัย เพิ่มขึ้น

๔) จำนวนโครงการที่มีการส่งเสริม การตลาด การค้า การลงทุนเมืองชายแดน การท่องเที่ยว ผลิตภัณฑ์ชุมชนในท้องถิ่น เพิ่มขึ้น

๕) จำนวนโครงการที่มีการจัดระบบการจัดการขยะ สิ่งปฏิกูลและมีการส่งเสริมการอนุรักษ์ทรัพยากรธรรมชาติและส่งเสริมการใช้พลังงานทดแทน เพิ่มขึ้น

๖) จำนวนโครงการที่จัดให้มีการทำนุบำรุงศาสนา อนุรักษ์โบราณสถาน โบราณวัตถุ สืบสานประเพณี ศิลปวัฒนธรรมและภูมิปัญญาท้องถิ่น เพิ่มขึ้น

๗) จำนวนโครงการที่มีการพัฒนาด้านความรู้การบริหารจัดการองค์กรตามหลักธรรมาภิบาลให้กับบุคลากรภายในองค์กร และการปรับปรุงพัฒนาเครื่องมือ เครื่องใช้ที่ทันสมัยและจัดระบบการประชาสัมพันธ์ที่มีประสิทธิภาพ เพิ่มขึ้น

๒.๖ กลยุทธ์

ยุทธศาสตร์ที่ ๑ ด้านโครงสร้างพื้นฐาน

๑.๑ บุกเบิก สร้าง ปรับปรุง บำรุงรักษาทางคมนาคม สะพาน เขื่อน ระบบระบายน้ำ

๑.๒ สร้างและปรับปรุงแหล่งน้ำอุปโภค บริโภค

๑.๓ จัดทำผังเมืองรวมจังหวัด ผังเมืองและผังตำบล

๑.๔ พัฒนาและปรับปรุงระบบจราจร

๑.๕ จัดให้มีไฟฟ้าและระบบโทรคมนาคมอย่างทั่วถึง

ยุทธศาสตร์ที่ ๒ ด้านงานส่งเสริมคุณภาพชีวิต

๒.๑ ส่งเสริมและสนับสนุนการสร้างงานสร้างอาชีพแบบยั่งยืนให้กับประชาชนในท้องถิ่น

๒.๒ ส่งเสริมงานด้านสังคมสงเคราะห์และสวัสดิการชุมชนแก่ผู้ด้อยโอกาสทางสังคม

๒.๓ ส่งเสริมการศึกษาทั้งใน นอกกระบบและตามอัธยาศัย โดยสนับสนุนให้ประชาชนมีส่วนร่วมใน

การจัดการศึกษา

๒.๔ ส่งเสริมศักยภาพศูนย์ปฏิบัติการต่อสู้เพื่อเอาชนะยาเสพติด

๒.๕ ส่งเสริมด้านการออกกำลังกาย การกีฬา และนันทนาการ

๒.๖ ส่งเสริมการป้องกัน รักษา ควบคุมโรค ตลอดจนการพัฒนาด้านการสาธารณสุข

๒.๗ ส่งเสริมสนับสนุนการพัฒนาคุณภาพชีวิตของประชาชนเพื่อรองรับการเข้าสู่ประชาคมอาเซียน
ยุทธศาสตร์ที่ ๓ ด้านการจัดระเบียบชุมชน/สังคม และการรักษาความสงบเรียบร้อย

๓.๑ ส่งเสริมให้ความรู้ ความเข้าใจ แก่ประชาชนเกี่ยวกับการเมืองการปกครองระบบประชาธิปไตย

๓.๒ พัฒนาศักยภาพของท้องถิ่นในการป้องกันและบรรเทาสาธารณภัยตลอดจนการรักษาความ
สงบเรียบร้อยในท้องถิ่น

๓.๓ เสริมสร้างความเข้มแข็งของชุมชนให้มีส่วนร่วมในการรักษาความสงบเรียบร้อยในท้องถิ่น

๓.๔ ส่งเสริมให้ผู้นำศาสนาเข้ามามีบทบาทเพื่อเพิ่มศักยภาพในการแก้ปัญหาความมั่นคง

ยุทธศาสตร์ที่ ๔ ด้านการวางแผน การส่งเสริมการลงทุนพาณิชย์กรรม และการท่องเที่ยว

๔.๑ ส่งเสริมการตลาด การค้า การลงทุนในท้องถิ่น และเมืองชายแดน เพื่อรองรับประชาคม
อาเซียน

๔.๒ ส่งเสริมระบบเศรษฐกิจชุมชน และผลิตภัณฑ์ในท้องถิ่น

๔.๓ ส่งเสริมให้ประชาชนยึดหลักเศรษฐกิจพอเพียง

๔.๔ พัฒนาส่งเสริมการท่องเที่ยวและแหล่งท่องเที่ยวเชิงอนุรักษ์ เพื่อรองรับประชาคมอาเซียน

๔.๕ ส่งเสริมโครงการตามแนวพระราชดำริ

ยุทธศาสตร์ที่ ๕ ด้านการบริหารจัดการและการอนุรักษ์ทรัพยากรธรรมชาติและสิ่งแวดล้อม

๕.๑ อนุรักษ์และฟื้นฟูทรัพยากรธรรมชาติและสิ่งแวดล้อม

๕.๒ ส่งเสริม สนับสนุนให้ประชาชนในชุมชนมีจิตสำนึกในการร่วมกันอนุรักษ์ทรัพยากรธรรมชาติและ
สิ่งแวดล้อม

๕.๓ ปรับปรุงภูมิทัศน์ในชุมชนและเมือง

๕.๔ จัดทำระบบกำจัดขยะและสิ่งปฏิกูลตลอดจนระบบบำบัดน้ำเสีย

๕.๕ ส่งเสริมและสนับสนุนการใช้พลังงานทดแทน

ยุทธศาสตร์ที่ ๖ ด้านศิลปะ วัฒนธรรม จารีตประเพณีและภูมิปัญญาท้องถิ่น

๖.๑ ส่งเสริมการอนุรักษ์ ฟื้นฟู สืบทอดจารีตประเพณี ศิลปวัฒนธรรม

๖.๒ ส่งเสริมและสนับสนุนภูมิปัญญาท้องถิ่น และปราชญ์บุคคล

๖.๓ เสริมสร้างและทำนุบำรุงศาสนา ตลอดจนศิลปวัฒนธรรมท้องถิ่น

๖.๔ ส่งเสริมและสนับสนุนการอนุรักษ์โบราณวัตถุและโบราณสถานในท้องถิ่น

๖.๕ ส่งเสริมสนับสนุนการพัฒนาคุณธรรม จริยธรรม ของเด็ก เยาวชนและประชาชน

ยุทธศาสตร์ที่ ๗ ด้านการบริหารจัดการตามหลักธรรมาภิบาล

๗.๑ พัฒนาคำรู้ความสามารถและคุณธรรมจริยธรรมแก่บุคลากรในองค์กร

๗.๒ พัฒนาปรับปรุงจัดหาเครื่องมือ เครื่องใช้ ตลอดจนสถานที่ในการปฏิบัติงาน

๗.๓ พัฒนาปรับปรุงระบบบริหารจัดการองค์กรตามหลักธรรมาภิบาล

๗.๔ ปรับปรุงและสร้างระบบการให้บริการที่ทันสมัย รวดเร็ว และมีประสิทธิภาพ

๗.๕ ส่งเสริมและสร้างทัศนคติที่ดีต่อการปฏิบัติงานเพื่อการบริการประชาชน

๗.๖ พัฒนาส่งเสริมระบบการประชาสัมพันธ์และเผยแพร่การดำเนินงานขององค์กรเพื่อรองรับ
ประชาคมอาเซียน

๒.๗ จุดยืนทางยุทธศาสตร์

๑. ด้านโครงสร้างพื้นฐาน

๑.๑ บุกเบิก สร้าง ปรับปรุง บำรุงรักษาทางคมนาคม สะพาน เขื่อน ระบบระบายน้ำ

๑.๒ สร้างและปรับปรุงแหล่งน้ำอุปโภค บริโภค

๑.๓ จัดทำผังเมืองรวมจังหวัด ผังเมืองและผังตำบล

๑.๔ พัฒนาและปรับปรุงระบบจราจร

๑.๕ จัดให้มีไฟฟ้าและระบบโทรคมนาคมอย่างทั่วถึง

๒. ด้านงานส่งเสริมคุณภาพชีวิต

๒.๑ ส่งเสริมและสนับสนุนการสร้างงานสร้างอาชีพแบบยั่งยืนให้กับประชาชนในท้องถิ่น

๒.๒ ส่งเสริมงานด้านสังคมสงเคราะห์และสวัสดิการชุมชนแก่ผู้ด้อยโอกาสทางสังคม

๒.๓ ส่งเสริมการศึกษาทั้งใน นอกระบบและตามอัธยาศัย โดยสนับสนุนให้ประชาชนมีส่วนร่วม ในการจัดการศึกษา

๒.๔ ส่งเสริมศักยภาพศูนย์ปฏิบัติการต่อสู้เพื่อเอาชนะยาเสพติด

๒.๕ ส่งเสริมด้านการออกกำลังกาย การกีฬา และนันทนาการ

๒.๖ ส่งเสริมการป้องกัน รักษา ควบคุมโรค ตลอดจนการพัฒนา ด้านการสาธารณสุข

๒.๗ ส่งเสริมสนับสนุนการพัฒนาคุณภาพชีวิตของประชาชน เพื่อรองรับการเข้าสู่ประชาคมอาเซียน

๗. ด้านการบริหารจัดการตามหลักธรรมาภิบาล

๗.๑ พัฒนาคำว่าความสามารถและคุณธรรมจริยธรรมแก่บุคลากรในองค์กร

๗.๒ พัฒนาปรับปรุงจัดหาเครื่องมือเครื่องใช้ ตลอดจนสถานที่ในการปฏิบัติงาน

๗.๓ พัฒนาปรับปรุงระบบบริหารจัดการองค์กรตามหลักธรรมาภิบาล

๗.๔ ปรับปรุงและสร้างระบบการให้บริการที่ทันสมัย รวดเร็ว และมีประสิทธิภาพ

๗.๕ ส่งเสริมและสร้างทัศนคติที่ดีต่อการปฏิบัติงานเพื่อการบริการประชาชน

๗.๖ พัฒนาส่งเสริมระบบการประชาสัมพันธ์และเผยแพร่การดำเนินงานขององค์กร เพื่อรองรับประชาคมอาเซียน

๓. ด้านการจัดระเบียบชุมชน/สังคม และการรักษาความสงบเรียบร้อย

๓.๑ ส่งเสริมให้ความรู้ ความเข้าใจ แก่ประชาชนเกี่ยวกับการเมืองการปกครองระบบประชาธิปไตย

๓.๒ พัฒนาศักยภาพของท้องถิ่นในการป้องกันและบรรเทาสาธารณภัย ตลอดจนการรักษาความสงบเรียบร้อยในท้องถิ่น

๓.๓ เสริมสร้างความเข้มแข็งของชุมชน ให้มีส่วนร่วมในการรักษาความสงบเรียบร้อยในท้องถิ่น

๓.๔ ส่งเสริมให้ผู้นำศาสนาเข้ามามีบทบาท เพื่อเพิ่มศักยภาพในการแก้ปัญหาความมั่นคง

องค์กรก้าวหน้า
พัฒนาเศรษฐกิจมั่นคง
ธำรงหวัดวัฒนธรรม
นำสังคมสันติสุข
สู่ประชาคมอาเซียน

๔. ด้านการวางแผน การส่งเสริมการลงทุน พาณิชยกรรม และการท่องเที่ยว

๔.๑ ส่งเสริมการตลาด การค้า การลงทุนในท้องถิ่น และเมืองชายแดน เพื่อรองรับประชาคมอาเซียน

๔.๒ ส่งเสริมระบบเศรษฐกิจชุมชน และผลิตภัณฑ์ในท้องถิ่น

๔.๓ ส่งเสริมให้ประชาชนยึดหลักเศรษฐกิจ

๔.๔ พัฒนาส่งเสริมการท่องเที่ยวและแหล่งท่องเที่ยวเชิงอนุรักษ์ เพื่อรองรับประชาคมอาเซียน

๔.๕ ส่งเสริมโครงการตามแนวพระราชดำริ

๖. ด้านศิลปะ วัฒนธรรม จารีตประเพณี และภูมิปัญญาท้องถิ่น

๖.๑ ส่งเสริมการอนุรักษ์ ฟื้นฟู สืบทอดจารีตประเพณี ศิลปวัฒนธรรม

๖.๒ ส่งเสริมและสนับสนุนภูมิปัญญาท้องถิ่น และปราชญ์บุคคล

๖.๓ เสริมสร้างและทำนุบำรุงศาสนา ตลอดจนศิลปวัฒนธรรมท้องถิ่น

๖.๔ ส่งเสริมและสนับสนุนการอนุรักษ์โบราณวัตถุและโบราณสถานในท้องถิ่น

๖.๕ ส่งเสริมสนับสนุนการพัฒนาคุณธรรมจริยธรรม ของเด็กเยาวชนและประชาชน

๕. ด้านการบริหารจัดการและการอนุรักษ์ทรัพยากรธรรมชาติและสิ่งแวดล้อม

๕.๑ อนุรักษ์และฟื้นฟูทรัพยากรธรรมชาติและสิ่งแวดล้อม

๕.๒ ส่งเสริม สนับสนุนให้ประชาชนในชุมชนมีจิตสำนึกในการร่วมกันอนุรักษ์ทรัพยากรธรรมชาติและสิ่งแวดล้อม

๕.๓ ปรับปรุงภูมิทัศน์ในชุมชนและเมือง

๕.๔ จัดทำระบบกักจัดขยะและสิ่งปฏิกูล ตลอดจนระบบบำบัดน้ำเสีย

๕.๕ ส่งเสริมและสนับสนุนการใช้พลังงานทดแทน

๒.๘ ความเชื่อมโยงของยุทธศาสตร์ในภาพรวม

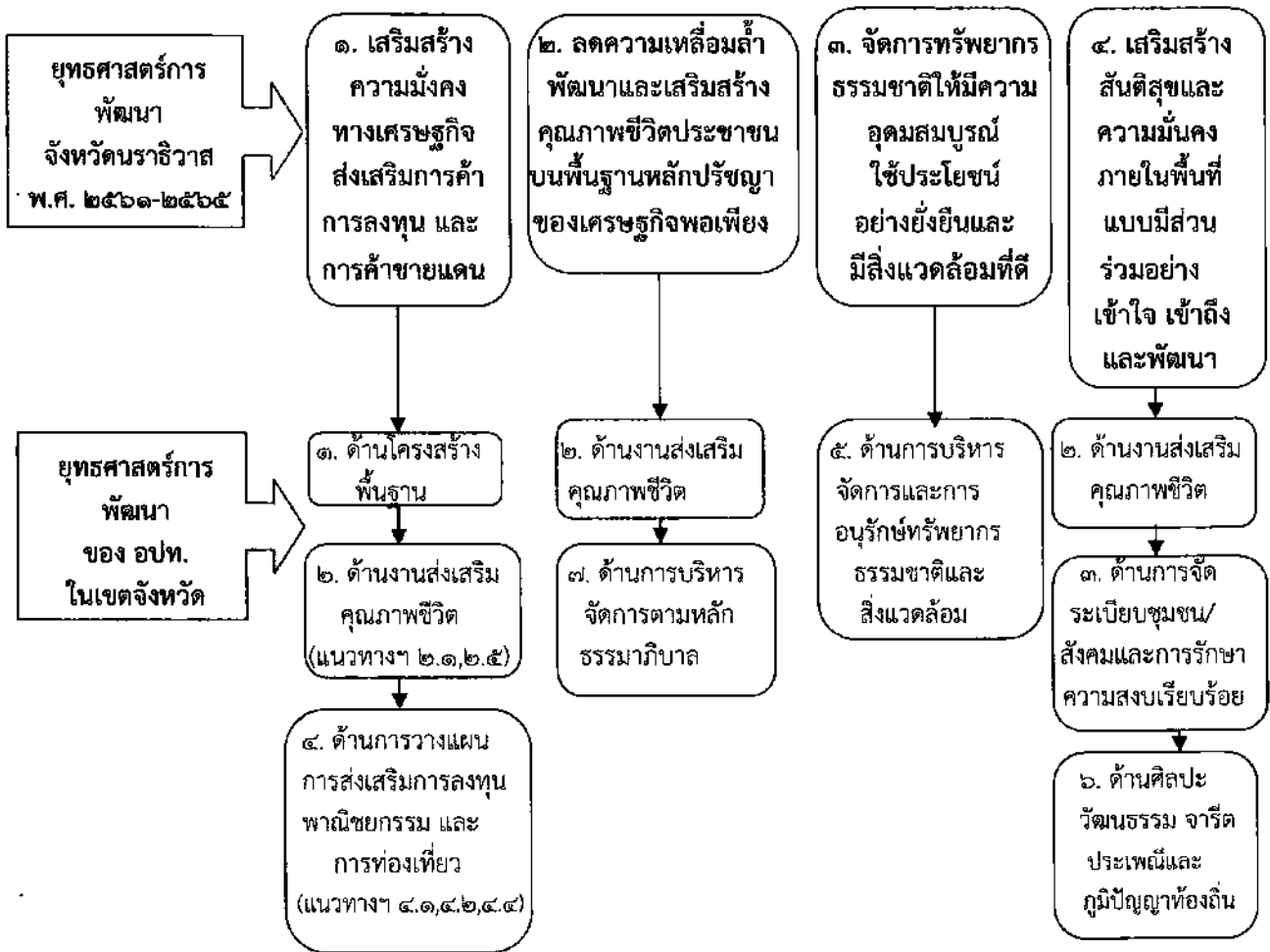

๓. การวิเคราะห์เพื่อพัฒนาท้องถิ่น

๓.๑ การวิเคราะห์กรอบการจัดทำยุทธศาสตร์ขององค์กรปกครองส่วนท้องถิ่น

การวิเคราะห์ศักยภาพ

ผลการวิเคราะห์ศักยภาพเพื่อประเมินสถานการณ์การพัฒนาในปัจจุบันและโอกาสการพัฒนาในอนาคตขององค์การบริหารส่วนจังหวัดนราธิวาส (SWOT) ดังนี้

จุดแข็ง (Strength)

S๑	มีเส้นทางคมนาคมขนส่งที่ครอบคลุมทั้งทางบก อากาศและทางน้ำ
S๒	มีสนามบินที่เอื้อต่อการพัฒนาให้เชื่อมโยงกับพื้นที่ต่างๆ
S๓	นโยบายผู้บริหารให้การส่งเสริมและสนับสนุนงานด้านโครงสร้างพื้นฐาน
S๔	พื้นที่ที่มีความอุดมสมบูรณ์เอื้อต่อการประกอบอาชีพ
S๕	กำลังแรงงานในพื้นที่มีมาก
S๖	มีสถาบันการศึกษาในระดับอุดมศึกษา
S๗	มีการส่งเสริมการศึกษาในทุกระดับ
S๘	มีสถานบริการด้านสุขภาพครอบคลุมทุกตำบล
S๙	อปท.มีนโยบายในการแก้ไขปัญหาภัยแล้ง
S๑๐	อปท.มีนโยบายในการส่งเสริมด้านการกีฬา
S๑๑	มีกำลังประชาชน องค์กรจากภาครัฐ ทั้งในและนอกเขตเมือง เช่น ชคต. ชรบ. และอรม. รวมทั้งมีการเพิ่มกำลัง อส. ในเขตเมืองเพื่อดูแลความสงบเป็นกรณีพิเศษ
S๑๒	มีชายแดนติดต่อประเทศมาเลเซีย และมีด่านชายแดน ๓ ด่าน ที่เอื้อต่อการท่องเที่ยว การบริการ การลงทุนและการค้าชายแดน
S๑๓	เป็นแหล่งผลิตสินค้าชุมชน/สินค้า OTOP ที่เป็นเอกลักษณ์ของพื้นที่
S๑๔	มีผลผลิตทางการเกษตรที่หลากหลาย และมีชื่อเสียงเป็นที่ต้องการของตลาด
S๑๕	มีศูนย์ศึกษาการพัฒนาพิกุลทองอันเนื่องมาจากพระราชดำริ เป็นศูนย์การเรียนรู้ตามหลักปรัชญาเศรษฐกิจพอเพียง
S๑๖	มีแหล่งท่องเที่ยวเชิงนิเวศที่มีความหลากหลายทางธรรมชาติที่สมบูรณ์
S๑๗	มีแหล่งท่องเที่ยวทางวัฒนธรรมที่โดดเด่นสามารถดึงดูดนักท่องเที่ยวได้
S๑๘	มีการจัดงานของดีเมืองนราเพื่อส่งเสริมการท่องเที่ยว
S๑๙	มีทรัพยากรธรรมชาติที่หลากหลาย เช่น ป่าพรุ ป่าต้นน้ำ ป่าชายเลนแร่ทอง ดินขาว
S๒๐	มีแหล่งเรียนรู้ด้านศิลปะ วัฒนธรรมที่หลากหลาย เช่น มัสยิด ๓๐๐ ปี พุทธมณฑลเขากง เป็นต้น
S๒๑	มีภาษาและวัฒนธรรมที่สอดคล้องกับประชาคมอาเซียน
S๒๒	มีขนบธรรมเนียมประเพณี วัฒนธรรมท้องถิ่นที่ดำรงมีความโดดเด่นเป็นเอกลักษณ์
S๒๓	มีความหลากหลายทางวัฒนธรรมและภูมิปัญญาท้องถิ่น
S๒๔	มีสถาบันทางศาสนา เช่น วัด มัสยิด
S๒๕	บุคลากรมีโอกาสในการพัฒนาตนเองในด้านการศึกษาในระดับที่สูงขึ้นเอื้อต่อการปฏิบัติงาน
S๒๖	มีบุคลากรและเครื่องมือเครื่องใช้ที่ทันสมัยเอื้อต่อการบริการประชาชน
S๒๗	มีช่องทางในการประชาสัมพันธ์โครงการ/กิจกรรมตลอดถึงผลการดำเนินงานให้ประชาชนรับรู้

จุดอ่อน (Weakness)

W๑	ถนนในพื้นที่ส่วนใหญ่ชำรุด และไม่ไต่มาตรฐาน
W๒	ขาดการจัดระบบจราจรเพื่อความสะดวกและปลอดภัยของผู้ใช้ถนน
W๓	ขาดแคลนแหล่งน้ำอุปโภค บริโภค ในช่วงฤดูแล้ง
W๔	ขาดการนำเทคโนโลยีมาใช้ในการประกอบอาชีพด้านการเกษตร
W๕	สถานการณ์ความไม่สงบในพื้นที่ทำให้ประชาชนไม่สามารถประกอบอาชีพได้ตามปกติ
W๖	คุณภาพการศึกษาต่ำ
W๗	ขาดแคลนแพทย์เชี่ยวชาญเฉพาะทางในการรักษาผู้ป่วยเฉพาะโรค
W๘	ระบบการสื่อสารไม่ทั่วถึงทุกพื้นที่เป็นอุปสรรคต่อการประสานงานด้านความมั่นคง
W๙	ประชาชนในพื้นที่ขาดความรู้ในการป้องกันสาธารณภัย
W๑๐	การรวมกลุ่มผลผลิตยังไม่เข้มแข็ง และขาดการบริหารจัดการผลผลิต
W๑๑	ศูนย์รวบรวมและกระจายสินค้าเกษตรในพื้นที่
W๑๒	ขาดการบริหารจัดการด้านการท่องเที่ยวประกอบกับปัญหาความไม่สงบในพื้นที่ไม่เอื้อต่อการท่องเที่ยว
W๑๓	ประชาชนขาดความรู้และขาดจิตสำนึกในการอนุรักษ์ทรัพยากรธรรมชาติและสิ่งแวดล้อม
W๑๔	มีการบุกรุกพื้นที่ป่า
W๑๕	ขาดการประสานความร่วมมือภายในองค์กร

โอกาส (Opportunity)

O๑	นโยบายการรวมกลุ่มประชาคมเศรษฐกิจอาเซียน (AEC) เอื้อต่อการพัฒนาด้านโครงสร้างพื้นฐาน
O๒	นโยบายรัฐบาลให้ความสำคัญต่อการพัฒนาพื้นที่ ๕ จังหวัดชายแดนภาคใต้โดยเฉพาะนโยบายการพัฒนาโครงสร้างพื้นฐาน
O๓	มีนโยบายเร่งด่วนด้านการบริหารจัดการน้ำของรัฐบาล
O๔	หน่วยงานในพื้นที่มุ่งเน้นการส่งเสริมอาชีพให้กับประชาชน
O๕	รัฐบาลประกาศให้การแก้ไขปัญหาเสพติดเป็นวาระแห่งชาติ
O๖	ได้รับการสนับสนุนงบประมาณในการก่อสร้างสนามบินพาณิชย์ขนาดใหญ่ในจังหวัดนราธิวาส
O๗	มีการประสานความร่วมมือเรื่องการบรรเทาสาธารณภัยระหว่างประเทศ (ไทย-มาเลเซีย) อย่างต่อเนื่องทำให้สามารถขยายความร่วมมือในด้านต่างๆ
O๘	นโยบายด้านความมั่นคงและรักษาความสงบเรียบร้อยของทางราชการ
O๙	พื้นที่มีระบบส่งเสริมสินค้าชุมชน
O๑๐	มีนโยบายพัฒนาเศรษฐกิจพิเศษชายแดน จึงมีการสนับสนุนในการพัฒนาเศรษฐกิจ
O๑๑	ภาครัฐให้การสนับสนุนงบประมาณโครงการด้านเศรษฐกิจพอเพียง และโครงการพระราชดำริ
O๑๒	กระแสความนิยมการท่องเที่ยวเชิงอนุรักษ์สอดคล้องกับการดำเนินชีวิตของประชาชนในพื้นที่
O๑๓	รัฐบาลมีนโยบายและให้ความสำคัญในการอนุรักษ์ทรัพยากรธรรมชาติและสิ่งแวดล้อม
O๑๔	มีหน่วยงานทั้งภาครัฐและเอกชนที่มีการกิจโดยตรงในการบริหารจัดการทรัพยากรธรรมชาติและสิ่งแวดล้อมและมีการบูรณาการงานด้านการอนุรักษ์ทรัพยากรธรรมชาติและสิ่งแวดล้อม

O๑๕	มีพิพิธภัณฑ์เมืองนราธิวาส
O๑๖	หน่วยงานมีหลักธรรมาภิบาลใช้เป็นแนวทางในการปฏิบัติงาน และกรมส่งเสริมการปกครองท้องถิ่นได้พัฒนาระบบสำหรับการปฏิบัติงาน เช่น ระบบ e-plan ระบบ e-laas เพื่อเพิ่มประสิทธิภาพการปฏิบัติงาน
<i>อุปสรรค (Threat)</i>	
T๑	ปัญหาความไม่สงบในพื้นที่ทำให้ผู้รับเหมาไม่มั่นใจในความปลอดภัย ทำให้ไม่กล้าเข้ามาทำงานในพื้นที่
T๒	ระบบโทรคมนาคมยังไม่ครอบคลุมทุกพื้นที่
T๓	ระบบชลประทานยังไม่ครอบคลุมทุกพื้นที่
T๔	การแพร่ระบาดของยาเสพติดในพื้นที่
T๕	สถานการณ์ความไม่สงบในพื้นที่ส่งผลในการพัฒนาพื้นที่ในทุกด้าน
T๖	การส่งเสริมของภาครัฐไม่ตรงกับความต้องการของประชาชน
T๗	ปัญหาการเมืองระดับชาติทำให้การพัฒนาขาดความต่อเนื่อง
T๘	มีความแตกแยกทางความคิด ขาดความสามัคคี
T๙	สภาพภูมิอากาศแปรปรวนทำให้เสี่ยงต่อการเกิดภัยพิบัติทางธรรมชาติ เช่น ไฟป่า น้ำท่วม ดินถล่ม
T๑๐	การเดินทางผ่านชายแดนไทย-มาเลเซียมีขั้นตอนมากไม่สะดวก ทำให้เกิดความล่าช้าในการเดินทางผ่านแดน
T๑๑	การลงทุนในอุตสาหกรรมขนาดใหญ่ต้องอาศัยภาครัฐช่วยบริหารจัดการทำให้ระบบเศรษฐกิจไม่เติบโต
T๑๒	ปัจจัยการผลิตภาคการเกษตรและอุตสาหกรรมปรับตัวสูงขึ้น ส่งผลให้ต้นทุนการผลิตสูง
T๑๓	ขาดตลาดรองรับสินค้า
T๑๔	ปัญหาดินเสื่อมโทรม ดินเปรี้ยว
T๑๕	เด็กและเยาวชนรับเอาวัฒนธรรมตะวันตกมาปฏิบัติ ทำให้สัมพันธธรรมอันดีงามของท้องถิ่น
T๑๖	การครอบงำทางวัฒนธรรมของข้อมูลข่าวสารไม่ว่าจะเป็นอินเทอร์เน็ต ทวี สื่อทั้งในและต่างประเทศ ตลอดจนค่านิยมมีผลกระทบต่อ การเปลี่ยนแปลงวิถีชีวิต

๓.๒ การประเมินสถานการณ์สภาพแวดล้อมภายนอกที่เกี่ยวข้อง

จากข้อมูลสถานการณ์ภายนอกมีปัจจัยด้านที่เป็นประโยชน์และเอื้อต่อการดำเนินงานขององค์การบริหารส่วนจังหวัดที่จะขับเคลื่อนการพัฒนาท้องถิ่นได้ เช่น นโยบายรัฐบาล ให้ความสำคัญต่อการพัฒนาพื้นที่ ๕ จังหวัดชายแดนภาคใต้ โดยเฉพาะนโยบายการพัฒนาด้านโครงสร้างพื้นฐาน ที่สามารถรองรับการเปิดประตูสู่อาเซียน และประกอบด้วยจังหวัดนราธิวาส ถูกกำหนดให้เป็นพื้นที่พัฒนาเขตเศรษฐกิจพิเศษด้วยความพร้อมทั้งด้านแหล่งท่องเที่ยวภายใต้วัฒนธรรมที่หลากหลาย ทรัพยากรธรรมชาติและสิ่งแวดล้อม มีด่านชายแดน ๓ ด้านสำคัญที่ทำให้การค้าเกิดการลงทุนระหว่างชายแดน(ไทย- มาเลเซีย) มีสนามบินที่เอื้อต่อการขนส่ง และภายใต้นโยบายเศรษฐกิจสามเมือง (หนองจิก เบตง สุโหงโกลก)จากสถานการณ์ภายนอกข้างต้น ที่ผ่านมาสามารถขับเคลื่อนการพัฒนาด้านโครงสร้างพื้นฐานโดยการก่อสร้างปรับปรุงเส้นทางหลักที่องค์การบริหารส่วนจังหวัดรับผิดชอบจำนวน ๔๐ สายทาง ติดตั้งป้ายจราจรเส้นทางสายสำคัญให้มีความชัดเจนอำนวยความสะดวกต่อการคมนาคมให้มีความพร้อมและมาตรฐานเพื่อจะเชื่อมโยงเส้นทางคมนาคมกับเส้นทางหลวงที่เป็นโครงข่ายคมนาคมรองรับการค้า การลงทุน การท่องเที่ยว ได้ในระดับหนึ่ง แต่อุปสรรคคืองบประมาณที่ได้รับจัดสรรในปีที่ผ่านมาไม่เพียงพอต่อการดำเนินการ แต่อย่างไรก็ตามองค์การบริหารส่วนจังหวัดก็ใช้เงินสะสมที่มีอยู่ส่วนหนึ่งมาสมทบเพื่อให้การดำเนินการสำเร็จลุล่วงเรียบร้อย

ความเชื่อมโยงและการวิเคราะห์เพื่อการพัฒนาท้องถิ่นตามเจตนารมณ์และความเป็นอิสระในการดำเนินงานขององค์กรปกครองส่วนท้องถิ่น

๑. ยุทธศาสตร์ด้านโครงสร้างพื้นฐาน ดำเนินการตามแนวทาง บุกเบิก สร้าง ปรับปรุง บำรุงรักษาทางคมนาคม สะพาน เขื่อน ระบบระบายน้ำ , สร้างและปรับปรุงแหล่งน้ำอุปโภค บริโภค , จัดทำผังเมืองรวมจังหวัด ผังเมืองและผังตำบล , พัฒนาและปรับปรุงระบบจราจร , จัดให้มีไฟฟ้าและระบบโทรคมนาคมอย่างทั่วถึง มีความเชื่อมโยงกับแผนพัฒนาจังหวัดนราธิวาส พ.ศ. ๒๕๖๑ - ๒๕๖๕ (ฉบับทบทวน พ.ศ. ๒๕๖๓) ประเด็นยุทธศาสตร์ที่ ๑ เสริมสร้างความมั่นคงทางเศรษฐกิจ ส่งเสริมการค้า การลงทุน และการค้าชายแดน แผนพัฒนาภาคใต้ชายแดน (พ.ศ. ๒๕๖๐ - ๒๕๖๕) ยุทธศาสตร์ที่ ๒ พัฒนาเมืองสู่ไฮเทค-โลก และเมืองเบตง ให้เป็นเมืองการค้าและเมืองท่องเที่ยวชายแดน และพัฒนาเมืองยะลาให้เป็นเมืองนำอยู่และศูนย์กลางเศรษฐกิจของภาคใต้ชายแดน แผนพัฒนากลุ่มจังหวัดภาคใต้ชายแดน (พ.ศ. ๒๕๖๒ - ๒๕๖๕) ประเด็นการพัฒนาที่ ๒ ส่งเสริมการค้าการลงทุนในพื้นที่เศรษฐกิจที่สำคัญ และมีความเชื่อมโยงกับแผนยุทธศาสตร์ชาติ ๒๐ ปี ยุทธศาสตร์ที่ ๒ ด้านการสร้างความสามารถในการแข่งขัน มีความเชื่อมโยงกับแผนพัฒนาเศรษฐกิจและสังคมแห่งชาติ ฉบับที่ ๑๒ ยุทธศาสตร์ที่ ๓ การสร้างความเข้มแข็งทางเศรษฐกิจและแข่งขันได้อย่างยั่งยืน

๒. ยุทธศาสตร์ด้านงานส่งเสริมคุณภาพชีวิต ดำเนินการตามแนวทาง ส่งเสริมและสนับสนุนการสร้างงานสร้างอาชีพแบบยั่งยืนให้กับประชาชนในท้องถิ่น , ส่งเสริมงานด้านสังคมสงเคราะห์และสวัสดิการชุมชน แก่ผู้ด้อยโอกาสทางสังคม , ส่งเสริมการศึกษาทั้งใน นอกระบบและตามอัธยาศัย โดยสนับสนุนให้ประชาชนมีส่วนร่วมในการจัดการศึกษา , ส่งเสริมศักยภาพศูนย์ปฏิบัติการต่อสู้เพื่อเอาชนะยาเสพติด , ส่งเสริมด้านการออกกำลังกาย การกีฬา และนันทนาการ , ส่งเสริมการป้องกัน รักษา ควบคุมโรค ตลอดจนการพัฒนาด้านการสาธารณสุข , ส่งเสริมสนับสนุนการพัฒนาคุณภาพชีวิตของประชาชนเพื่อรองรับการเข้าสู่ประชาคมอาเซียน มีความเชื่อมโยงกับแผนพัฒนาจังหวัดนราธิวาส พ.ศ. ๒๕๖๑ - ๒๕๖๕ (ฉบับทบทวน พ.ศ. ๒๕๖๓) ประเด็นยุทธศาสตร์ที่ ๒ ลดความเหลื่อมล้ำ พัฒนาและเสริมสร้างคุณภาพชีวิตประชาชนบนพื้นฐานหลักปรัชญาของเศรษฐกิจพอเพียง แผนพัฒนาภาคใต้ชายแดน (พ.ศ. ๒๕๖๐ - ๒๕๖๕) ยุทธศาสตร์ที่ ๓ เสริมสร้างความเข้มแข็งให้กับชุมชน แผนพัฒนากลุ่มจังหวัดภาคใต้ชายแดน (พ.ศ. ๒๕๖๒ - ๒๕๖๕) ประเด็นการพัฒนาที่ ๔ เสริมสร้างความเข้มแข็งให้กับชุมชนบนพื้นฐานสังคมพหุวัฒนธรรม และมีความเชื่อมโยงกับแผนยุทธศาสตร์ชาติ ๒๐ ปี ยุทธศาสตร์ที่ ๓ ด้านการพัฒนาและเสริมสร้างศักยภาพทรัพยากรมนุษย์ แผนพัฒนาเศรษฐกิจและสังคมแห่งชาติ ฉบับที่ ๑๒ ยุทธศาสตร์ที่ ๑ การเสริมสร้างและพัฒนาศักยภาพทุนมนุษย์

๓. ยุทธศาสตร์ด้านการจัดระเบียบชุมชน/สังคม และการรักษาความสงบเรียบร้อย ดำเนินการตามแนวทาง ส่งเสริมให้ความรู้ ความเข้าใจ แก่ประชาชน เกี่ยวกับการเมืองการปกครองระบบประชาธิปไตย , พัฒนาศักยภาพของท้องถิ่นในการป้องกันและบรรเทาสาธารณภัยตลอดจนการรักษา ความสงบเรียบร้อยในท้องถิ่น , เสริมสร้างความเข้มแข็งของชุมชนให้มีส่วนร่วมในการรักษาความสงบเรียบร้อยในท้องถิ่น , ส่งเสริมให้ผู้นำศาสนาเข้ามามีบทบาทเพื่อเพิ่มศักยภาพในการแก้ปัญหาความมั่นคง มีความเชื่อมโยงกับแผนพัฒนาจังหวัดนราธิวาส พ.ศ. ๒๕๖๑ - ๒๕๖๕ (ฉบับทบทวน พ.ศ. ๒๕๖๓) ประเด็นยุทธศาสตร์ที่ ๔ เสริมสร้างสันติสุขและความมั่นคงภายในพื้นที่แบบมีส่วนร่วมอย่างเข้าใจ เข้าถึงและพัฒนา แผนพัฒนาภาคใต้ชายแดน (พ.ศ. ๒๕๖๐ - ๒๕๖๕) ยุทธศาสตร์ที่ ๓ เสริมสร้างความเข้มแข็งให้กับชุมชน

แผนพัฒนาแผนพัฒนาภูมิภาคใต้ชายแดน (พ.ศ. ๒๕๖๒ - ๒๕๖๕) ประเด็นการพัฒนาที่ ๔ เสริมสร้างความเข้มแข็งให้กับชุมชนบนพื้นฐานสังคมพหุวัฒนธรรม และมีความเชื่อมโยงกับแผนยุทธศาสตร์ชาติ ๒๐ ปี ยุทธศาสตร์ที่ ๑ ด้านความมั่นคง มีความเชื่อมโยงกับแผนพัฒนาเศรษฐกิจและสังคมแห่งชาติ ฉบับที่ ๑๒ ยุทธศาสตร์ที่ ๕ การเสริมสร้างความมั่นคงแห่งชาติเพื่อการพัฒนาประเทศสู่ความมั่งคั่งและยั่งยืน

๔. ยุทธศาสตร์ด้านการวางแผน การส่งเสริมการลงทุนพาณิชย์กรรม และการท่องเที่ยว ดำเนินการตามแนวทาง ส่งเสริมการตลาด การค้า การลงทุนในท้องถิ่น และเมืองชายแดน เพื่อรองรับประชาคมอาเซียน , ส่งเสริมระบบเศรษฐกิจชุมชน และผลิตภัณฑ์ในท้องถิ่น , ส่งเสริมให้ประชาชนยึดหลักเศรษฐกิจพอเพียง , พัฒนาส่งเสริมการท่องเที่ยวและแหล่งท่องเที่ยวเชิงอนุรักษ์ เพื่อรองรับประชาคมอาเซียน , ส่งเสริมโครงการตามแนวพระราชดำริ มีความเชื่อมโยงกับแผนพัฒนาจังหวัดนราธิวาส พ.ศ. ๒๕๖๑ - ๒๕๖๕ (ฉบับทบทวน พ.ศ. ๒๕๖๓) ประเด็นยุทธศาสตร์ที่ ๑ เสริมสร้างความมั่นคงทางเศรษฐกิจ ส่งเสริมการค้าการลงทุน และการค้าชายแดน แผนพัฒนาภาคใต้ชายแดน (พ.ศ. ๒๕๖๐ - ๒๕๖๕) ยุทธศาสตร์ที่ ๒ พัฒนาเมืองสุโขทัย-โก-ลก และเมืองเบตง ให้เป็นเมืองการค้าและเมืองท่องเที่ยวชายแดน และพัฒนาเมืองยะลาให้เป็นเมืองนำอยู่และศูนย์กลางเศรษฐกิจของภาคใต้ชายแดน แผนพัฒนาภูมิภาคใต้ชายแดน (พ.ศ. ๒๕๖๒ - ๒๕๖๕) ประเด็นการพัฒนาที่ ๒ ส่งเสริมการค้าการลงทุนในพื้นที่เศรษฐกิจที่สำคัญ และมีความเชื่อมโยงกับแผนยุทธศาสตร์ชาติ ๒๐ ปี ยุทธศาสตร์ที่ ๒ ด้านการสร้างความสามารถในการแข่งขัน แผนพัฒนาเศรษฐกิจและสังคมแห่งชาติ ฉบับที่ ๑๒ ยุทธศาสตร์ที่ ๓ การสร้างความเข้มแข็งทางเศรษฐกิจและแข่งขันได้อย่างยั่งยืน

๕. ยุทธศาสตร์ด้านการบริหารจัดการและการอนุรักษ์ทรัพยากรธรรมชาติและสิ่งแวดล้อม ดำเนินการตามแนวทาง อนุรักษ์และฟื้นฟูทรัพยากรธรรมชาติและสิ่งแวดล้อม , ส่งเสริม สนับสนุนให้ประชาชนในชุมชนมีจิตสำนึกในการร่วมกันอนุรักษ์ทรัพยากรธรรมชาติและสิ่งแวดล้อม , ปรับปรุงภูมิทัศน์ในชุมชนและเมือง , จัดทำระบบกำจัดขยะและสิ่งปฏิกูลตลอดจนระบบบำบัดน้ำเสีย , ส่งเสริมและสนับสนุนการใช้พลังงานทดแทน มีความเชื่อมโยงกับแผนพัฒนาจังหวัดนราธิวาส พ.ศ. ๒๕๖๑ - ๒๕๖๕ (ฉบับทบทวน พ.ศ. ๒๕๖๓) ประเด็นยุทธศาสตร์ที่ ๓ จัดการทรัพยากรธรรมชาติให้มีความอุดมสมบูรณ์ ใช้ประโยชน์อย่างยั่งยืนและมีสิ่งแวดล้อมที่ดี แผนพัฒนาแผนพัฒนาภาคใต้ชายแดน (พ.ศ. ๒๕๖๐ - ๒๕๖๕) ยุทธศาสตร์ที่ ๑ พัฒนาอุตสาหกรรมเกษตรและอุตสาหกรรมแปรรูปการเกษตรเพื่อสร้างความมั่นคงให้กับภาคการผลิต แผนพัฒนาแผนพัฒนาภูมิภาคใต้ชายแดน (พ.ศ. ๒๕๖๒ - ๒๕๖๕) ประเด็นการพัฒนาที่ ๒ ส่งเสริมการค้าการลงทุนในพื้นที่เศรษฐกิจที่สำคัญ และมีความเชื่อมโยงกับแผนยุทธศาสตร์ชาติ ๒๐ ปี ยุทธศาสตร์ที่ ๕ ด้านการสร้างการเติบโตบนคุณภาพชีวิตที่เป็นมิตรต่อสิ่งแวดล้อม แผนพัฒนาเศรษฐกิจและสังคมแห่งชาติ ฉบับที่ ๑๒ ยุทธศาสตร์ที่ ๔ ยุทธศาสตร์การเติบโตที่เป็นมิตรกับสิ่งแวดล้อมเพื่อการพัฒนาอย่างยั่งยืน

๖. ยุทธศาสตร์ด้านศิลปะ วัฒนธรรม จารีตประเพณีและภูมิปัญญาท้องถิ่น ดำเนินการตามแนวทาง ส่งเสริมการอนุรักษ์ ฟื้นฟู สืบทอดจารีตประเพณี ศิลปวัฒนธรรม , ส่งเสริมและสนับสนุนภูมิปัญญาท้องถิ่น และปุชนิยบุคคล , เสริมสร้างและทำนุบำรุงศาสนา ตลอดจนศิลปวัฒนธรรมท้องถิ่น , ส่งเสริมและสนับสนุนการอนุรักษ์โบราณวัตถุและโบราณสถานในท้องถิ่น , ส่งเสริมสนับสนุนการพัฒนาคุณธรรม จริยธรรม ของเด็ก เยาวชนและประชาชน มีความเชื่อมโยงกับแผนพัฒนาจังหวัดนราธิวาส พ.ศ. ๒๕๖๑ - ๒๕๖๕ (ฉบับ

ทบทวน พ.ศ. ๒๕๖๓) ประเด็นยุทธศาสตร์ที่ ๔ เสริมสร้างสันติสุขและความมั่นคงภายในพื้นที่แบบมีส่วนร่วมอย่างเข้าใจ เข้าถึงและพัฒนา แผนพัฒนาภาคใต้ชายแดน (พ.ศ. ๒๕๖๐ - ๒๕๖๕) ยุทธศาสตร์ที่ ๓ เสริมสร้างความเข้มแข็งให้กับชุมชน แผนพัฒนากลุ่มจังหวัดภาคใต้ชายแดน (พ.ศ. ๒๕๖๒ - ๒๕๖๕) ประเด็นการพัฒนาที่ ๔ เสริมสร้างความเข้มแข็งให้กับชุมชนบนพื้นฐานสังคมพหุวัฒนธรรม และมีความเชื่อมโยงกับแผนยุทธศาสตร์ชาติ ๒๐ ปี ยุทธศาสตร์ที่ ๓ ด้านการพัฒนาและเสริมสร้างศักยภาพทรัพยากรมนุษย์ แผนพัฒนาเศรษฐกิจและสังคมแห่งชาติ ฉบับที่ ๑๒ ยุทธศาสตร์ที่ ๑ การเสริมสร้างและพัฒนาศักยภาพทุนมนุษย์

๗. ยุทธศาสตร์ด้านการบริหารจัดการตามหลักธรรมาภิบาล ดำเนินการตามแนวทาง พัฒนาความรู้ ความสามารถและคุณธรรมจริยธรรมแก่บุคลากรในองค์กร , พัฒนาปรับปรุงจัดหาเครื่องมือ เครื่องใช้ ตลอดจนสถานที่ในการปฏิบัติงาน , พัฒนาปรับปรุงระบบบริหารจัดการองค์กรตามหลักธรรมาภิบาล , ปรับปรุงและสร้างระบบการให้บริการที่ทันสมัย รวดเร็ว และมีประสิทธิภาพ , ส่งเสริมและสร้างทัศนคติที่ดีต่อการปฏิบัติงานเพื่อการบริการประชาชน , พัฒนาส่งเสริมระบบการประชาสัมพันธ์และเผยแพร่การดำเนินงานขององค์กรเพื่อรองรับประชาคมอาเซียน มีความเชื่อมโยงกับแผนพัฒนาจังหวัดนราธิวาส พ.ศ. ๒๕๖๑ - ๒๕๖๕ (ฉบับทบทวน พ.ศ. ๒๕๖๓) ประเด็นยุทธศาสตร์ที่ ๒ ลดความเหลื่อมล้ำ พัฒนาและเสริมสร้างคุณภาพชีวิตประชาชนบนพื้นฐานหลักปรัชญาของเศรษฐกิจพอเพียง แผนพัฒนาภาคใต้ชายแดน (พ.ศ. ๒๕๖๐ - ๒๕๖๕) ยุทธศาสตร์ที่ ๓ เสริมสร้างความเข้มแข็งให้กับชุมชน แผนพัฒนากลุ่มจังหวัดภาคใต้ชายแดน (พ.ศ. ๒๕๖๒ - ๒๕๖๕) ประเด็นการพัฒนาที่ ๔ เสริมสร้างความเข้มแข็งให้กับชุมชนบนพื้นฐานสังคมพหุวัฒนธรรม และมีความเชื่อมโยงกับแผนยุทธศาสตร์ชาติ ๒๐ ปี ยุทธศาสตร์ที่ ๖ ด้านการปรับสมดุลและพัฒนาระบบการบริหารจัดการภาครัฐ แผนพัฒนาเศรษฐกิจและสังคมแห่งชาติ ฉบับที่ ๑๒ ยุทธศาสตร์ที่ ๖ การบริหารจัดการในภาครัฐ การป้องกันการทุจริตประพฤติมิชอบและธรรมาภิบาลในสังคมไทย

ส่วนที่ ๓

การนำแผนพัฒนาท้องถิ่น

สู่การปฏิบัติ

ที่	ยุทธศาสตร์	ด้าน	แผนงาน	หน่วยงาน รับผิดชอบหลัก	หน่วยงาน สนับสนุน
๕	ยุทธศาสตร์การพัฒนาด้าน การบริหารจัดการและการ อนุรักษ์ทรัพยากรธรรมชาติ และสิ่งแวดล้อม	บริหารงานทั่วไป บริการชุมชนและสังคม	๑. บริหารงานทั่วไป ๒. การรักษาความสงบภายใน ๑. การศึกษา ๒. สาธารณสุข ๓. สังคมสงเคราะห์ ๔. เคหะและชุมชน ๕. สร้างความเข้มแข็งของชุมชน ๖. การศาสนา วัฒนธรรม และนันทนาการ	- - - - - - - - - -	- - - - - - - -
		การเศรษฐกิจ	๑. อุตสาหกรรมและการโยธา ๒. การเกษตร ๓. การพาณิชย์	กองช่าง สำนักปลัด - -	- - - -
		การดำเนินงานอื่น	๑. งบกลาง	-	-

ที่	ยุทธศาสตร์	ด้าน	แผนงาน	หน่วยงาน รับผิดชอบหลัก	หน่วยงาน สนับสนุน
๗	ยุทธศาสตร์การพัฒนา ด้านการบริหารจัดการ ตามหลักธรรมาภิบาล	บริหารงานทั่วไป	๑. บริหารงานทั่วไป	กองแผนฯ กองกิจการสภา หน่วยตรวจสอบ	- - -
			๒. การรักษาความสงบภายใน	-	-
		บริการชุมชนและสังคม	๑. การศึกษา	กองการศึกษาฯ	-
			๒. สาธารณสุข	-	-
			๓. สังคมสงเคราะห์	-	-
			๔. เคหะและชุมชน	กองช่าง	-
			๕. สร้างความเข้มแข็งของชุมชน	-	-
			๖. การศาสนา วัฒนธรรม และนันทนาการ	-	-
		การเศรษฐกิจ	๑. อุตสาหกรรมและการโยธา	กองช่าง	-
			๒. การเกษตร	-	-
			๓. การพาณิชย์	-	-
		การดำเนินงานอื่น	๑. งบกลาง	-	-

(១០៣ ណរ) រាជធានីភ្នំពេញ

ក្រសួងសេដ្ឋកិច្ច

๒. บัญชีโครงการพัฒนาท้องถิ่น

แบบ ผ.๐๑

บัญชีสรุปโครงการพัฒนา

แผนพัฒนาท้องถิ่น (พ.ศ.๒๕๖๑ - ๒๕๖๕)

องค์การบริหารส่วนจังหวัดมราชิวาส

ยุทธศาสตร์	ปี ๒๕๖๑		ปี ๒๕๖๒		ปี ๒๕๖๓		ปี ๒๕๖๔		ปี ๒๕๖๕		รวม ๕ ปี	
	จำนวนโครงการ	งบประมาณ (บาท)	จำนวนโครงการ	งบประมาณ (บาท)	จำนวนโครงการ	งบประมาณ (บาท)	จำนวนโครงการ	งบประมาณ (บาท)	จำนวนโครงการ	งบประมาณ (บาท)	จำนวนโครงการ	งบประมาณ (บาท)
๑) ยุทธศาสตร์การพัฒนาตามโครงสร้างพื้นฐาน												
๑.๑ แผนงานบริหารงานทั่วไป	-	-	-	-	-	-	-	-	-	-	-	-
๑.๒ แผนงานการรักษาความสงบภายใน	-	-	-	-	-	-	-	-	-	-	-	-
๑.๓ แผนงานการศึกษา	-	-	-	-	-	-	-	-	-	-	-	-
๑.๔ แผนงานสาธารณสุข	-	-	-	-	-	-	-	-	-	-	-	-
๑.๕ แผนงานสังคมสงเคราะห์	-	-	-	-	-	-	-	-	-	-	-	-
๑.๖ แผนงานเกษตรชุมชน	-	-	-	-	-	-	-	-	-	-	-	-
๑.๗ แผนงานสร้างความเข้มแข็งของชุมชน	-	-	-	-	-	-	-	-	-	-	-	-
๑.๘ แผนงานการศาสนา วัฒนธรรม และนันทนาการ	-	-	-	-	-	-	-	-	-	-	-	-
๑.๙ แผนงานอุตสาหกรรมและการโยธา	๒๒	๗๒,๐๐๙,๒๐๐	๓๗	๒๒๗,๐๙๘,๕๐๐	๙๕	๕๕๖,๗๕๑,๑๐๐	๘๕	๑,๐๖๕,๗๓๑,๑๐๐	๘๕	๕๖๙,๕๕๘,๕๐๐	๓๒๒	๒,๒๖๘,๕๕๐,๓๐๐
๑.๑๐ แผนงานการเกษตร	-	-	-	-	๖	๑๙,๖๙๙,๐๐๐	๕	๑๑,๘๙๐,๐๐๐	๓	๘,๘๙๐,๐๐๐	๑๓	๓๙,๕๗๙,๐๐๐
๑.๑๑ แผนงานการพาณิชย์	-	-	-	-	-	-	-	-	-	-	-	-
๑.๑๒ แผนงานงบกลาง	-	-	-	-	-	-	-	-	-	-	-	-
รวม	๒๒	๗๒,๐๐๙,๒๐๐	๓๗	๒๒๗,๐๙๘,๕๐๐	๑๐๐	๕๑๕,๕๕๐,๑๐๐	๘๙	๑,๐๗๗,๐๐๐,๑๐๐	๘๗	๕๗๗,๕๕๘,๕๐๐	๓๒๒	๒,๒๖๘,๕๕๐,๓๐๐

บัญชีสรุปโครงการพัฒนา

ยุทธศาสตร์	ปี ๒๕๖๑		ปี ๒๕๖๒		ปี ๒๕๖๓		ปี ๒๕๖๔		รวม ๕ ปี	
	จำนวนโครงการ	งบประมาณ (บาท)	จำนวนโครงการ	งบประมาณ (บาท)	จำนวนโครงการ	งบประมาณ (บาท)	จำนวนโครงการ	งบประมาณ (บาท)	จำนวนโครงการ	งบประมาณ (บาท)
(๒) ยุทธศาสตร์การพัฒนาตำบลส่งเสริมคุณภาพชีวิต										
๒.๑ แผนงานบริหารงานทั่วไป	-	-	-	-	-	-	-	-	-	-
๒.๒ แผนงานการรักษาความสงบภายใน	-	-	-	-	-	-	-	-	-	-
๒.๓ แผนงานการศึกษาศึกษา	๑	๘๐๐,๐๐๐	๑	๘๐๐,๐๐๐	๑	๘๐๐,๐๐๐	๑	๘๐๐,๐๐๐	๔	๓,๒๐๐,๐๐๐
๒.๔ แผนงานสาธารณสุข	-	-	-	-	-	-	-	-	-	-
๒.๕ แผนงานสิ่งแวดล้อม	๘	๔,๑๗๐,๐๐๐	๘	๓,๘๗๕,๐๐๐	๘	๓,๘๖๕,๐๐๐	๘	๓,๖๒๐,๐๐๐	๓๒	๑๙,๕๓๐,๐๐๐
๒.๖ แผนงานเกษตรชุมชน	๑	๕,๕๐๐	๑	๖,๕๐๐	๑	๓,๐๐๐	๑	๕,๐๐๐	๔	๒๕,๐๐๐
๒.๗ แผนงานสร้างความเข้มแข็งของชุมชน	๖	๖๗๐,๐๐๐	๗	๙๖๙,๐๐๐	๘	๙๖๗,๐๐๐	๖	๙๒๒,๐๐๐	๒๖	๔,๖๑๕,๐๐๐
๒.๘ แผนงานการศาสนา วัฒนธรรม และนันทนาการ	๗	๓๘,๐๖๐,๐๐๐	๘	๖๑,๙๘๔,๐๐๐	๙	๗๑,๙๘๔,๐๐๐	๘	๕๘,๐๖๐,๐๐๐	๓๒	๒๙๖,๐๘๘,๐๐๐
๒.๙ แผนงานอุตสาหกรรมและการโยธา	-	-	-	-	-	-	-	-	-	-
๒.๑๐ แผนงานการเกษตร	-	-	-	-	-	-	-	-	-	-
๒.๑๑ แผนงานการพาณิชย์	-	-	-	-	-	-	-	-	-	-
๒.๑๒ แผนงานสุขภาพ	๑	๓๕๐,๐๐๐	๑	๓๕๐,๐๐๐	๑	๓๕๐,๐๐๐	๑	๓๕๐,๐๐๐	๔	๑,๓๕๐,๐๐๐
รวม	๒๕	๔๘,๐๕๕,๕๐๐	๒๖	๖๓,๐๘๔,๕๐๐	๒๘	๗๗,๘๖๗,๐๐๐	๒๘	๕๘,๕๘๑,๐๐๐	๑๑๓	๓๗๒,๑๗๑,๐๐๐

แผนปฏิบัติการประจำปี

ยุทธศาสตร์	ปี ๒๕๖๑		ปี ๒๕๖๒		ปี ๒๕๖๓		ปี ๒๕๖๔		ปี ๒๕๖๕		รวม ๕ ปี	
	จำนวนโครงการ	งบประมาณ (บาท)	จำนวนโครงการ	งบประมาณ (บาท)	จำนวนโครงการ	งบประมาณ (บาท)	จำนวนโครงการ	งบประมาณ (บาท)	จำนวนโครงการ	งบประมาณ (บาท)	จำนวนโครงการ	งบประมาณ (บาท)
๓) ยุทธศาสตร์การพัฒนาพื้นที่ การจัดระเบียบชุมชน/สังคมและ การสร้างความสงบเรียบร้อย ๓.๑ แผนงานบริหารการทั่วไป	๒	๒๘๐,๐๐๐	๒	๒๘๐,๐๐๐	๒	๒๘๐,๐๐๐	๒	๒๘๐,๐๐๐	๒	๒๘๐,๐๐๐	๑๐	๑,๓๗๒,๕๐๐
๓.๒ แผนงานบริหารความสงบของภาคการปกครอง	-	-	-	-	๑	๑,๕๐๐,๐๐๐	๑	๑,๕๐๐,๐๐๐	๑	๑,๕๐๐,๐๐๐	๓	๔,๕๐๐,๐๐๐
๓.๓ แผนงานบริการศึกษา	-	-	-	-	-	-	-	-	-	-	-	-
๓.๔ แผนงานสาธารณสุข	-	-	-	-	-	-	-	-	-	-	-	-
๓.๕ แผนงานสังคมสงเคราะห์	-	-	-	-	-	-	-	-	-	-	-	-
๓.๖ แผนงานสหกรณ์ชุมชน	-	-	-	-	-	-	-	-	-	-	-	-
๓.๗ แผนงานสร้างความเข้มแข็ง ของชุมชน	๓	๒๗๐,๐๐๐	๓	๒๗๐,๐๐๐	๓	๕๒๖,๐๐๐	๒	๕๕๖,๐๐๐	๒	๕๕๖,๐๐๐	๑๓	๑,๙๗๘,๐๐๐
๓.๘ แผนงานการศาสนา วัฒนธรรม และนันทนาการ	-	-	-	-	-	-	-	-	-	-	-	-
๓.๙ แผนงานอุตสาหกรรมและการโยธา	-	-	-	-	-	-	-	-	-	-	-	-
๓.๑๐ แผนงานการเกษตร	-	-	-	-	-	-	-	-	-	-	-	-
๓.๑๑ แผนงานการพาณิชย์	-	-	-	-	-	-	-	-	-	-	-	-
๓.๑๒ แผนงานงบประมาณกลาง	-	-	-	-	-	-	-	-	-	-	-	-
รวม	๕	๕๕๐,๐๐๐	๕	๕๕๐,๐๐๐	๖	๑,๑๒๖,๐๐๐	๕	๑,๐๘๖,๐๐๐	๕	๑,๑๒๖,๐๐๐	๑๒	๓,๙๕๐,๐๐๐

ยุทธศาสตร์	ปี ๒๕๖๑		ปี ๒๕๖๒		ปี ๒๕๖๓		ปี ๒๕๖๔		ปี ๒๕๖๕		รวม ๕ ปี		
	จำนวนโครงการ	งบประมาณ (บาท)	จำนวนโครงการ	งบประมาณ (บาท)	จำนวนโครงการ	งบประมาณ (บาท)	จำนวนโครงการ	งบประมาณ (บาท)	จำนวนโครงการ	งบประมาณ (บาท)	จำนวนโครงการ	งบประมาณ (บาท)	
๔) ยุทธศาสตร์การพัฒนาตามการวางแผนการส่งเสริมการลงทุน พาณิชย์กรรม และการท่องเที่ยว	๔.๑ แผนงานบริหารงานทั่วไป	-	-	-	-	-	-	-	-	-	-	-	
	๔.๒ แผนงานการรักษาสภาพภายใน	-	-	-	-	-	-	-	-	-	-	-	
	๔.๓ แผนงานการศึกษา	-	-	-	-	-	-	-	-	-	-	-	
	๔.๔ แผนงานสาธารณสุข	-	-	-	-	-	-	-	-	-	-	-	
	๔.๕ แผนงานส่งเสริมเกษตรประณีต	-	-	-	-	-	-	-	-	-	-	-	
	๔.๖ แผนงานเกษตรชุมชน	-	-	-	-	-	-	-	-	-	-	-	
	๔.๗ แผนงานสร้างความเข้มแข็งของชุมชน	๒	๒,๐๐๐,๐๐๐	๑	๑,๐๐๐,๐๐๐	๑	๑,๐๐๐,๐๐๐	๑	๑,๐๐๐,๐๐๐	๑	๑,๐๐๐,๐๐๐	๖	๖,๐๐๐,๐๐๐
	๔.๘ แผนงานการศึกษา วิจัยนวัตกรรมและนวัตกรรม	-	-	-	-	๒	๘๐๐,๐๐๐	๒	๘๐๐,๐๐๐	๒	๘๐๐,๐๐๐	๖	๒,๔๐๐,๐๐๐
	๔.๙ แผนงานอุตสาหกรรมและการโยธา	-	-	-	-	-	-	-	-	-	-	-	
	๔.๑๐ แผนงานการเกษตร	-	-	-	-	-	-	-	-	-	-	-	
	๔.๑๑ แผนงานการพาณิชย์	-	-	-	-	-	-	-	-	-	-	-	
	๔.๑๒ แผนงานงบกลาง	-	-	-	-	-	-	-	-	-	-	-	
รวม	๒	๒,๐๐๐,๐๐๐	๑	๑,๐๐๐,๐๐๐	๓	๑,๘๐๐,๐๐๐	๓	๑,๘๐๐,๐๐๐	๓	๑,๘๐๐,๐๐๐	๑๒	๘,๔๐๐,๐๐๐	

ยุทธศาสตร์	ปี ๒๕๖๑		ปี ๒๕๖๒		ปี ๒๕๖๓		ปี ๒๕๖๔		ปี ๒๕๖๕		รวม ๕ ปี		
	จำนวนโครงการ	งบประมาณ (บาท)	จำนวนโครงการ	งบประมาณ (บาท)	จำนวนโครงการ	งบประมาณ (บาท)	จำนวนโครงการ	งบประมาณ (บาท)	จำนวนโครงการ	งบประมาณ (บาท)	จำนวนโครงการ	งบประมาณ (บาท)	
๕) ยุทธศาสตร์การพัฒนาการบริหารจัดการและภาวะอนุรักษ์ทรัพยากรธรรมชาติและสิ่งแวดล้อม	๕.๑ แผนงานบริหารงานทั่วไป	-	-	-	-	-	-	-	-	-	-	-	
	๕.๒ แผนงานการรักษาความสงบภายใน	-	-	-	-	-	-	-	-	-	-	-	
	๕.๓ แผนงานการศึกษา	-	-	-	-	-	-	-	-	-	-	-	
	๕.๔ แผนงานสาธารณสุข	-	-	-	-	-	-	-	-	-	-	-	
	๕.๕ แผนงานสังคมสงเคราะห์	-	-	-	-	-	-	-	-	-	-	-	
	๕.๖ แผนงานเกษตรชุมชน	-	-	-	-	-	-	-	-	-	-	-	
	๕.๗ แผนงานสร้างความเข้มแข็งของชุมชน	-	-	-	-	-	-	-	-	-	-	-	
	๕.๘ แผนงานการศาสนา วัฒนธรรม และนันทนาการ	-	-	-	-	-	-	-	-	-	-	-	
	๕.๙ แผนงานอุตสาหกรรมและการโยธา	-	-	-	-	-	-	-	-	-	-	-	
	๕.๑๐ แผนงานการเกษตร	๑	๕๐,๐๐๐	๑	๕๐,๐๐๐	๒	๑๐๐,๐๐๐	๒	๑๐๐,๐๐๐	๒	๑๐๐,๐๐๐	๘	๔๐๐,๐๐๐
	๕.๑๑ แผนงานการพาณิชย์	-	-	-	-	-	-	-	-	-	-	-	
	๕.๑๒ แผนงานงบกลาง	-	-	-	-	-	-	-	-	-	-	-	
	รวม	๑	๕๐,๐๐๐	๑	๕๐,๐๐๐	๒	๑๐๐,๐๐๐	๓	๑,๐๕๖,๐๐๐	๒	๑๐๐,๐๐๐	๘	๑,๓๕๖,๐๐๐

ยุทธศาสตร์	ปี ๒๕๖๑		ปี ๒๕๖๒		ปี ๒๕๖๓		ปี ๒๕๖๔		ปี ๒๕๖๕		รวม ๕ ปี
	จำนวนโครงการ	งบประมาณ (บาท)	จำนวนโครงการ	งบประมาณ (บาท)	จำนวนโครงการ	งบประมาณ (บาท)	จำนวนโครงการ	งบประมาณ (บาท)	จำนวนโครงการ	งบประมาณ (บาท)	
๖) ยุทธศาสตร์การพัฒนาตามทีลปะ											
วัฒนธรรมจารีตประเพณีและภูมิปัญญาท้องถิ่น											
๖.๑ แผนงานบริหารงานทั่วไป	๑	๑,๐๐๐,๐๐๐	๑	๑,๐๐๐,๐๐๐	๑	๑,๐๐๐,๐๐๐	๑	๑,๐๐๐,๐๐๐	๑	๑,๐๐๐,๐๐๐	๕
๖.๒ แผนงานการรักษาความสงบภายใน	-	-	-	-	-	-	-	-	-	-	-
๖.๓ แผนงานการศึกษา	๑	๓๐๐,๐๐๐	๑	๓๐๐,๐๐๐	๑	๓๐๐,๐๐๐	๑	๓๐๐,๐๐๐	๑	๓๐๐,๐๐๐	๕
๖.๔ แผนงานสาธารณสุข	-	-	-	-	-	-	-	-	-	-	-
๖.๕ แผนงานสังคมสงเคราะห์	-	-	-	-	-	-	-	-	-	-	-
๖.๖ แผนงานเกษตรชุมชน	-	-	-	-	-	-	-	-	-	-	-
๖.๗ แผนงานสร้างความเข้มแข็งของชุมชน	-	-	-	-	-	-	-	-	-	-	-
๖.๘ แผนงานการศึกษา วัฒนธรรม และนันทนาการ	๑	๒,๓๒๐,๐๐๐	๕	๕,๑๕๐,๐๐๐	๕	๖,๕๕๕,๐๐๐	๕	๖,๕๕๕,๐๐๐	๕	๖,๕๕๕,๐๐๐	๓๗
๖.๙ แผนงานอุตสาหกรรมและการโยธา	-	-	๓	๒,๔๕๐,๖๓๐	-	-	-	-	-	-	๓
๖.๑๐ แผนงานการเกษตร	-	-	-	-	-	-	-	-	-	-	-
๖.๑๑ แผนงานการพาณิชย์	-	-	-	-	-	-	-	-	-	-	-
๖.๑๒ แผนงานงบกลาง	-	-	-	-	-	-	-	-	-	-	-
รวม	๓	๓,๖๒๐,๐๐๐	๙	๘,๙๐๐,๖๓๐	๖	๗,๘๕๕,๐๐๐	๖	๗,๘๕๕,๐๐๐	๖	๗,๘๕๕,๐๐๐	๓๐
											๓๖,๐๕๕,๖๓๐

ยุทธศาสตร์	ปี ๒๕๖๑		ปี ๒๕๖๒		ปี ๒๕๖๓		ปี ๒๕๖๔		ปี ๒๕๖๕		รวม ๕ ปี	
	จำนวนโครงการ	งบประมาณ (บาท)	จำนวนโครงการ	งบประมาณ (บาท)	จำนวนโครงการ	งบประมาณ (บาท)	จำนวนโครงการ	งบประมาณ (บาท)	จำนวนโครงการ	งบประมาณ (บาท)	จำนวนโครงการ	งบประมาณ (บาท)
๗) ยุทธศาสตร์การพัฒนาศักยภาพการบริหารจัดการตามพันธกิจกรมวิปลาส												
๗.๑ แผนงานบริหารงานทั่วไป	๔	๗๕๐,๐๐๐	๔	๗๕๐,๐๐๐	๗	๑,๐๒๘,๖๐๐	๖	๑,๐๑๘,๖๐๐	๖	๑,๐๑๘,๖๐๐	๒๗	๔,๕๖๘,๔๐๐
๗.๒ แผนงานการรับราชการความสามารถพิเศษ	-	-	-	-	-	-	-	-	-	-	-	-
๗.๓ แผนงานการศึกษา	๑	๓๐๐,๐๐๐	๑	๓๐๐,๐๐๐	๑	๓๐๐,๐๐๐	๑	๓๐๐,๐๐๐	๑	๓๐๐,๐๐๐	๕	๑,๕๐๐,๐๐๐
๗.๔ แผนงานสาธารณสุข	-	-	-	-	-	-	-	-	-	-	-	-
๗.๕ แผนงานสังคมสงเคราะห์	-	-	-	-	-	-	-	-	-	-	-	-
๗.๖ แผนงานคหะชุมชน	๑	๒,๐๐๐,๐๐๐	๑	๒,๐๐๐,๐๐๐	๑	๒,๐๐๐,๐๐๐	๑	๒,๐๐๐,๐๐๐	-	-	๔	๘,๐๐๐,๐๐๐
๗.๗ แผนงานสร้างความเข้มแข็งของชุมชน	-	-	-	-	-	-	-	-	-	-	-	-
๗.๘ แผนงานการศาสนา วัฒนธรรม และนันทนาการ	-	-	-	-	-	-	-	-	-	-	-	-
๗.๙ แผนงานยุทธศาสตร์กรมและการโยธา	๑	๒๐๐,๐๐๐	๑	๒๐๐,๐๐๐	๔	๔๔,๐๐๐,๐๐๐	๔	๔๔,๐๐๐,๐๐๐	๒	๘,๐๐๐,๐๐๐	๑๒	๓๙๖,๔๐๐,๐๐๐
๗.๑๐ แผนงานการเกษตร	-	-	-	-	-	-	-	-	-	-	-	-
๗.๑๑ แผนงานการพาณิชย์	-	-	-	-	-	-	-	-	-	-	-	-
๗.๑๒ แผนงานงบกลาง	-	-	-	-	-	-	-	-	-	-	-	-
รวม	๗	๓,๒๕๐,๐๐๐	๗	๓,๒๕๐,๐๐๐	๑๓	๔,๗๗,๓๖๘,๖๐๐	๑๒	๔,๗๗,๓๖๘,๖๐๐	๔	๘,๓๑๘,๖๐๐	๔๘	๒๑๐,๕๖๕,๘๐๐
รวมทั้งสิ้น	๖๔	๑๒๕,๕๓๔,๗๐๐	๘๖	๑๐๘,๘๓๗,๕๐๐	๑๕๘	๗๐๒,๖๗๘,๕๐๐	๑๕๖	๖๘๖,๓๕๕,๘๐๐	๕๘	๕๘๗,๘๕๕,๘๐๐	๕๘๗	๒,๖๘๘,๕๐๐,๐๐๐

โครงการพัฒนา (แบบ ส.๐๒)

๒๓๕๕๕๕๕๕

การพัฒนาระบบสารสนเทศสู่มาตรฐานสากล

๑ เศรษฐศาสตร์

๒. บัญชีโครงการพัฒนาท้องถิ่น

แบบ ผ.๐๒

รายละเอียดโครงการพัฒนา
 งบประมาณท้องถิ่น (พ.ศ.๒๕๖๑-๒๕๖๕)
 องค์การบริหารส่วนจังหวัดนราธิวาส

- ก. ยุทธศาสตร์จังหวัดที่ ๑. เสริมสร้างความมั่นคงทางเศรษฐกิจ ส่งเสริมการค้า การลงทุน และการค้าชายแดน
 ข. ยุทธศาสตร์การพัฒนาขององค์กรปกครองส่วนท้องถิ่นในเขตจังหวัดนราธิวาส ที่ ๑. พัฒนโครงสร้างพื้นฐาน
 ๑. ยุทธศาสตร์การพัฒนาตำบลโครงสร้างพื้นฐาน
 ๑.๑ แผนงาน ยุทธศาสตร์กรมและการโยธา

ที่	โครงการ	วัตถุประสงค์	เป้าหมาย (ผลผลิต ของโครงการ)	งบประมาณ					ตัวชี้วัด (KPI)	ผลที่คาดว่าจะได้รับ	หน่วยงานรับผิดชอบหลัก
				๒๕๖๑ (บาท)	๒๕๖๒ (บาท)	๒๕๖๓ (บาท)	๒๕๖๔ (บาท)	๒๕๖๕ (บาท)			
๑	การวางแผนจัดทำผังเมืองรวมจังหวัดตามแนวทางการโยธาธิการและผังเมืองตามภารกิจงานถ่ายโอน	เพื่อให้เป็นไปตามแนวนโยบายพื้นฐานแห่งรัฐ	การวางแผนจัดทำผังเมืองรวมจังหวัดฯ จำนวน ๑ โครงการ	๒๑๐,๐๐๐	๒๑๐,๐๐๐	๒๑๐,๐๐๐	๒๑๐,๐๐๐	๒๑๐,๐๐๐	การวางแผนจัดทำผังเมืองรวมจังหวัดฯ	สามารถดำเนินการตามภารกิจถ่ายโอนให้ลุล่วงไปอย่างมีประสิทธิภาพ	กองช่าง

ที่	โครงการ	วัตถุประสงค์	เป้าหมาย (ผลผลิต ของโครงการ)	งบประมาณ					ตัวชี้วัด (KPI)	ผลที่คาดว่าจะ จะได้รับ	หน่วยงาน รับผิดชอบหลัก
				๒๕๖๑ (บาท)	๒๕๖๒ (บาท)	๒๕๖๓ (บาท)	๒๕๖๔ (บาท)	๒๕๖๕ (บาท)			
๑	ปรับปรุงเสริมตัวจราจรถนน ลาดยางผิวทางแอสฟัลติก คอนกรีตสาย นธ.ถ ๑-๐๐๒๖ แยก ทล.๔๐๕๗ ต.ป่าเสม็ด, ต.ปุยยะ อ.สุโขทัย-ลก- บ้านต้นไต้สูง ต.สุโขทัย, ต.ปะสุรุ อ.สุโขทัย (ถนนในความรับผิดชอบ)	เพื่อให้ประชาชนได้รับ ความสะดวก ปลอดภัย ในการใช้เส้นทางสัญจร	- ถนน กว้าง ๘.๐๐ เมตร ยาว ๑,๕๐๐ เมตร - ถนน กว้าง ๖.๐๐ เมตร ยาว ๒๒,๕๕๕ เมตร	- ๔,๓๓๑,๐๐๐	- -	- -	- -	- ๕๒,๓๘๔,๐๐๐	ถนน ๑,๕๐๐ เมตร ถนน ๒๒,๕๕๕ เมตร	ประชาชนได้รับความ สะดวกในการสัญจร ผู้ได้รับประโยชน์ ๑,๐๐๐ครัวเรือน	กองช่าง
๒	ก่อสร้างถนน คสล. สายบึงอเนกฐานะ-เจาะบาง หมู่ที่ ๓ ต.ปุยยะ อ.สุโขทัย-ลก (โครงการประสานแผนฯ)	เพื่อให้ถนนที่ได้ มาตรฐาน	ถนน กว้าง ๕.๐๐ เมตร ยาว ๑,๐๐๐ เมตร	-	-	๒,๕๓๒,๐๐๐	๒,๕๓๒,๐๐๐	๒,๕๓๒,๐๐๐	ถนน ๑,๐๐๐ เมตร	ประชาชนได้รับ ความสะดวก ในการคมนาคม	กองช่าง
๓	ก่อสร้างถนน คสล. สายชลประทาน-ปะวะน หมู่ที่ ๖ ต.ปุยยะ อ.สุโขทัย-ลก (โครงการประสานแผนฯ)	เพื่อแก้ไขปัญหา ความเดือดร้อนของ ประชาชนในพื้นที่และ เพื่อความสะดวก ในการขนส่งสินค้า ทางการเกษตร	ถนนผิวจราจร กว้าง ๕.๐๐ เมตร ยาว ๑,๒๐๐ เมตร	-	-	๒,๕๖๒,๐๐๐	๒,๕๖๒,๐๐๐	๒,๕๖๒,๐๐๐	ถนน ๑,๒๐๐ เมตร	ประชาชนได้รับ ความสะดวก ในการคมนาคม	กองช่าง

ที่	โครงการ	วัตถุประสงค์	เป้าหมาย (ผลผลิต ของโครงการ)	งบประมาณ					ตัวชี้วัด (KPI)	ผลที่คาดว่าจะ จะได้รับ	หน่วยงาน รับผิดชอบหลัก
				๒๕๖๑ (บาท)	๒๕๖๒ (บาท)	๒๕๖๓ (บาท)	๒๕๖๔ (บาท)	๒๕๖๕ (บาท)			
๑	ปรับปรุงเสริมผิวจราจรถนน ลาดยางผิวทางแอสฟัลท์ติก คอนกรีตสาย นธ.ถ ๑-๐๐๑๑๑ บ้านสามแยก ต.กาญจนา บ้านต้อมายู ต.เอราวัณ- บ้านกู่วา ต.แม่วังบ้านบาศกา ต.แม่วัง อ.แม่วัง (ถนนในความรับผิดชอบ)	เพื่อให้ประชาชนได้รับ ความสะดวก ปลอดภัย ในการใช้เส้นทางสัญจร	ถนน กว้าง ๖.๐๐ เมตร ยาว ๖,๐๐๐ เมตร	-	๑๓,๕๖๙,๐๐๐	๑๓,๕๖๙,๐๐๐	-	-	ถนน ๖,๐๐๐ เมตร	ประชาชนได้รับความ สะดวกในการสัญจร	กองช่าง
๒	ปรับปรุงเสริมผิวจราจรถนน ลาดยางผิวทางแอสฟัลท์ติก คอนกรีตสาย นธ.ถ ๑-๐๐๑๓๓ บ้านต้อมายู ต.เอราวัณ- บ้านจางแปดคูอ ต.เอราวัณ อ.แม่วังบ้านกระสุปี ต.สากอ อ.สุโขทัย (ถนนในความรับผิดชอบ)	เพื่อให้ประชาชนได้รับ ความสะดวก ปลอดภัย ในการใช้เส้นทางสัญจร	- ถนน กว้าง ๖.๐๐ เมตร ยาว ๒,๐๕๓ เมตร	๖,๖๓๓,๐๐๐	-	๒,๓๔๔,๐๐๐	-	-	ถนน ๒,๐๕๓ เมตร	ประชาชนได้รับความ สะดวกในการสัญจร	กองช่าง
๓	ปรับปรุงเสริมผิวจราจรถนน ลาดยางผิวทางแอสฟัลท์ติก คอนกรีตสาย นธ.ถ ๑-๐๐๑๓๔ บ้านป่าเตา-บ้านจางแปะ ต.กาญจนา อ.แม่วัง (ถนนในความรับผิดชอบ)	เพื่อให้ประชาชนได้รับ ความสะดวก ปลอดภัย ในการใช้เส้นทางสัญจร	ถนน กว้าง ๖.๐๐ เมตร ยาว ๖๒๐ เมตร	-	-	-	-	-	ถนน ๖๒๐ เมตร	ประชาชนได้รับความ สะดวกในการสัญจร	กองช่าง

ที่	โครงการ	วัตถุประสงค์	เป้าหมาย (ผลผลิต ของโครงการ)	งบประมาณ						ตัวชี้วัด (KPI)	ผลที่คาดว่าจะ จะได้รับ	หน่วยงาน รับผิดชอบหลัก
				๒๕๖๑ (บาท)	๒๕๖๒ (บาท)	๒๕๖๓ (บาท)	๒๕๖๔ (บาท)	๒๕๖๕ (บาท)	๒๕๖๖ (บาท)			
๔	ปรับปรุงเสริมสร้างรายนาม สาขาทางวิศวกรรมศาสตร์ คอมพิวเตอร์สาย ๖๓ ๑-๐๐๓๘ บางชุด-ควบคุมและ อ.แม้ง (ถนนในความรับผิดชอบ)	เพื่อให้ประชาชนได้รับ ความสะดวก ปลอดภัย ในการใช้เส้นทางสัญจร	ถนน กว้าง ๖.๐๐ เมตร ยาว ๓๕๒ เมตร	-	-	-	-	-	๓๑๓,๐๐๐	ถนน ๓๕๒ เมตร	ประชาชนได้รับความ สะดวกในการสัญจร	กองช่าง
๕	ซ่อมสร้างถนนแอสฟัลท์ติก คอนกรีตสายทางต้นทยง- ลิ้มยะ หมู่ที่ ๑ ต.โละจูด อ.แม้ง	เพื่อให้ประชาชนได้รับ ความสะดวก ปลอดภัย ในการใช้เส้นทางสัญจร	ถนน กว้าง ๖.๐๐ เมตร ยาว ๒,๕๖๕ เมตร	-	-	๕,๙๘๒,๕๐๐	๕,๙๘๒,๕๐๐	๕,๙๘๒,๕๐๐	๕,๙๘๒,๕๐๐	ถนน ๒,๕๖๕ เมตร	ประชาชนได้รับความ สะดวกในการสัญจร	กองช่าง
๖	ก่อสร้างถนน คสล.สายทาง ฝายกายน หมู่ที่ ๖ ต.โละจูด อ.แม้ง	เพื่อให้ประชาชนได้รับ ความสะดวก ปลอดภัย ในการใช้เส้นทางสัญจร	ถนน กว้าง ๕.๐๐ เมตร ยาว ๑,๙๖๐ เมตร	-	-	๕,๙๑๖,๐๐๐	๕,๙๑๖,๐๐๐	๕,๙๑๖,๐๐๐	๕,๙๑๖,๐๐๐	ถนน ๑,๙๖๐ เมตร	ประชาชนได้รับความ สะดวกในการสัญจร	กองช่าง
๗	ก่อสร้างถนน คสล. สายชอเยะหะ ๓ บ้านยะหะ หมู่ที่ ๓ ต.แม้ง อ.แม้ง (โครงการประสานแผนฯ)	เพื่อให้ประชาชน มีเส้นทางสัญจร เพิ่มขึ้น	ถนน กว้าง ๕.๐๐ เมตร ยาว ๖๕๑ เมตร	-	-	๒,๖๙๕,๐๐๐	๒,๖๙๕,๐๐๐	๒,๖๙๕,๐๐๐	๒,๖๙๕,๐๐๐	ถนน ๖๕๑ เมตร	ประชาชนได้รับความ สะดวกในการสัญจร	กองช่าง
๘	ก่อสร้างถนน คสล.สายคอแล- ต้นทยง หมู่ที่ ๒ บ้านคอแล ต.แม้ง อ.แม้ง (โครงการประสานแผนฯ)	เพื่อให้ประชาชน มีเส้นทางสัญจร เพิ่มขึ้น	ถนน กว้าง ๕.๐๐ เมตร ยาว ๓๒๒ เมตร	-	-	๒,๘๓๑,๐๐๐	-	-	-	ถนน ๓๒๒ เมตร	ประชาชนได้รับความ สะดวกในการสัญจร	กองช่าง
๙	ก่อสร้างถนน คสล. สายชะหะ ๖ (ริมนา) หมู่ที่ ๓ บ้านยะหะ ต.แม้ง อ.แม้ง (โครงการประสานแผนฯ)	เพื่อให้ประชาชน มีเส้นทางสัญจร เพิ่มขึ้น	ถนน กว้าง ๕.๐๐ เมตร ยาว ๒,๐๐๐ เมตร	-	๖,๙๙๐,๐๐๐	-	-	-	-	ถนน ๒,๐๐๐ เมตร	ประชาชนได้รับความ สะดวกในการสัญจร	กองช่าง

ที่	โครงการ	วัตถุประสงค์	เป้าหมาย (ผลผลิต ของโครงการ)	งบประมาณ					ตัวชี้วัด (KPI)	ผลที่คาดว่าจะ จะได้รับ	หน่วยงาน รับผิดชอบหลัก
				๒๕๖๑ (บาท)	๒๕๖๒ (บาท)	๒๕๖๓ (บาท)	๒๕๖๔ (บาท)	๒๕๖๕ (บาท)			
๑๑	ปรับปรุงเสริมผิวจราจรถนนลาดยางผิวทางแอสฟัลต์ติก คอนกรีตสายบ้านจอมมาณะ-บ้านชะหอ หมู่ที่ ๑-หมู่ที่ ๓ ต.แม่ตง อ.แม่เงา (โครงการประสานแม่มา)	เพื่อให้ประชาชน มีเส้นทางสัญจร ง่ายขึ้น	ถนน กว้าง ๘.๐๐ เมตร ยาว ๑,๐๐๐ เมตร	-	-	๓,๒๕๖,๐๐๐	๓,๒๕๖,๐๐๐	-	ถนน ๑,๐๐๐ เมตร	ประชาชนได้รับ ความสะดวก ในการสัญจร	กองช่าง

ที่	โครงการ	วัตถุประสงค์	เป้าหมาย (ผลผลิต ของโครงการ)	งบประมาณ						ตัวชี้วัด (KPI)	ผลที่คาดว่าจะ ได้รับ	หน่วยงาน รับผิดชอบหลัก
				๒๕๖๑ (บาท)	๒๕๖๒ (บาท)	๒๕๖๓ (บาท)	๒๕๖๔ (บาท)	๒๕๖๕ (บาท)				
๑	ปรับปรุงถนนหินคลุกสายบ้านดอนสมบูรณ์ หมู่ที่ ๑,๓,๖ ต.บางชุมทอง อ.ตากใบ	เพื่อให้ประชาชนได้รับความสะดวก ปลอดภัย ในการใช้เส้นทางสัญจร	ถนน กว้าง ๔.๐๐ เมตร ยาว ๘,๑๒๖ เมตร	๔,๘๘๗,๗๐๐	-	-	-	-	-	ถนน กว้าง ๔.๑๒๖ เมตร	ประชาชนได้รับความสะดวกในการสัญจร	กองช่าง
๒	ปรับปรุงถนนหินคลุกสายบ้านตอโต๊ะโหนด หมู่ที่ ๒ ต.บางชุมทอง อ.ตากใบ	เพื่อให้ประชาชนได้รับความสะดวก ปลอดภัย ในการใช้เส้นทางสัญจร	ถนน กว้าง ๕.๐๐ เมตร ยาว ๕,๐๐๐ เมตร	-	๓,๘๐๐,๐๐๐	-	-	-	-	ถนน กว้าง ๕,๐๐๐ เมตร	ประชาชนได้รับความสะดวกในการสัญจร	กองช่าง
๓	ปรับปรุงถนนหินคลุกสายตะโกลีตะดินแดง หมู่ที่ ๓ ต.บางชุมทอง อ.ตากใบ	เพื่อให้ประชาชนได้รับความสะดวก ปลอดภัย ในการใช้เส้นทางสัญจร	ถนน กว้าง ๕.๐๐ เมตร ยาว ๕,๐๐๐ เมตร	-	๓,๖๘๐,๐๐๐	-	-	-	-	ถนน กว้าง ๕,๐๐๐ เมตร	ประชาชนได้รับความสะดวกในการสัญจร	กองช่าง
๔	บูรณปฏิสังขรณ์ถนนสายบ้านสาขบ้านยงลิ-คลองบางเตย หมู่ที่ ๖ ต.บางชุมทอง อ.ตากใบ	เพื่อให้ประชาชนได้รับความสะดวก ปลอดภัย ในการใช้เส้นทางสัญจร	ถนน กว้าง ๕.๐๐ เมตร ยาว ๑,๐๐๐ เมตร	-	-	๑,๘๕๐,๐๐๐	๑,๘๕๐,๐๐๐	๑,๘๕๐,๐๐๐	๑,๘๕๐,๐๐๐	ถนน กว้าง ๑,๐๐๐ เมตร	ประชาชนได้รับความสะดวกในการสัญจร	กองช่าง
๕	บูรณปฏิสังขรณ์ถนนสายบ้านมะละชะ-บ้านวะระรอยชะ หมู่ที่ ๑ ต.บางชุมทอง อ.ตากใบ	เพื่อให้ประชาชนได้รับความสะดวก ปลอดภัย ในการใช้เส้นทางสัญจร	ถนน กว้าง ๕.๐๐ เมตร ยาว ๑,๐๐๐ เมตร	-	-	๑,๘๕๐,๐๐๐	๑,๘๕๐,๐๐๐	๑,๘๕๐,๐๐๐	๑,๘๕๐,๐๐๐	ถนน กว้าง ๑,๐๐๐ เมตร	ประชาชนได้รับความสะดวกในการสัญจร	กองช่าง
๖	ปรับปรุงผิวจราจรถนนลาดยางแอสฟัลท์ติกคอนกรีต(ปูทับแบบผิวทาง คลาส เด็ม) สายหลังมัสยิด หมู่ที่ ๖ ต.บางชุมทอง อ.ตากใบ	เพื่อให้ประชาชนได้รับความสะดวก ปลอดภัย ในการใช้เส้นทางสัญจร	ถนน กว้าง ๔.๐๐ เมตร ยาว ๒,๐๐๐ เมตร	-	-	๒,๘๐๐,๐๐๐	๒,๘๐๐,๐๐๐	๒,๘๐๐,๐๐๐	๒,๘๐๐,๐๐๐	ถนน กว้าง ๒,๐๐๐ เมตร	ประชาชนได้รับความสะดวกในการสัญจร	กองช่าง

ที่	โครงการ	วัตถุประสงค์	เป้าหมาย (ผลผลิต ของโครงการ)	งบประมาณ						ตัวชี้วัด (KPI)	ผลที่คาดว่าจะได้รับ	หน่วยงานรับผิดชอบหลัก
				๒๕๖๑ (บาท)	๒๕๖๒ (บาท)	๒๕๖๓ (บาท)	๒๕๖๔ (บาท)	๒๕๖๕ (บาท)	๒๕๖๕ (บาท)			
๗	ปรับปรุงถนนหินคลุกสายกลางทุ่งนา หมู่ที่ ๒,๓,๔,๕ ต.บางขุนทอง อ.ตากใบ	เพื่อให้ประชาชนได้รับความสะดวกปลอดภัยในการใช้เส้นทางสัญจร	ถนน กว้าง ๔.๐๐ เมตร ยาว ๖,๐๐๐ เมตร	-	-	๓,๐๐๐,๐๐๐	๓,๐๐๐,๐๐๐	๓,๐๐๐,๐๐๐	๓,๐๐๐,๐๐๐	ถนน ๖,๐๐๐ เมตร	ประชาชนได้รับความสะดวกในการสัญจร	กองช่าง
๘	ปรับปรุงถนนหินคลุกสายหลังหมู่บ้านโคกชุมบก หมู่ที่ ๕ ต.บางขุนทอง อ.ตากใบ	เพื่อให้ประชาชนได้รับความสะดวกปลอดภัยในการใช้เส้นทางสัญจร	ถนน กว้าง ๕.๐๐ เมตร ยาว ๓,๐๐๐ เมตร	-	-	๑,๓๐๐,๐๐๐	๑,๓๐๐,๐๐๐	๑,๓๐๐,๐๐๐	๑,๓๐๐,๐๐๐	ถนน ๓,๐๐๐ เมตร	ประชาชนได้รับความสะดวกในการสัญจร	กองช่าง
๙	ก่อสร้างถนน คลสส.สายการอาชีพ-บ้านนางอิน หมู่ที่ ๔ บ้านทุ่งผ้าย ต.บางขุนทอง อ.ตากใบ	เพื่อให้ประชาชนได้รับความสะดวกปลอดภัยในการใช้เส้นทางสัญจร	ถนน กว้าง ๔.๐๐ เมตร ยาว ๘๙๖ เมตร	-	-	๒,๖๘๘,๐๐๐	๒,๖๘๘,๐๐๐	๒,๖๘๘,๐๐๐	๒,๖๘๘,๐๐๐	ถนน ๘๙๖ เมตร	ประชาชนได้รับความสะดวกในการสัญจร	กองช่าง
๑๐	เสริมผิวแอสฟัลติกคอนกรีตสายสถานีอนามัยบาง หมู่ที่ ๒ -บ้านทุ่งผ้าย ต.บางขุนทอง อ.ตากใบ	เพื่อให้ประชาชนได้รับความสะดวกปลอดภัยในการใช้เส้นทางสัญจร	ถนน กว้าง ๔.๐๐ เมตร ยาว ๑,๘๖๖ เมตร	-	-	๒,๖๘๘,๐๐๐	๒,๖๘๘,๐๐๐	๒,๖๘๘,๐๐๐	๒,๖๘๘,๐๐๐	ถนน ๑,๘๖๖ เมตร	ประชาชนได้รับความสะดวกในการสัญจร	กองช่าง
๑๑	ก่อสร้างถนน คลสส.สายใจกลางเมืองตากใบเชื่อมต่อดลาตการคำชายแดน (ชุมชนบางน้อย-หัวคลอง) เทศบาลเมืองตากใบ อ.ตากใบ (โครงการประสานแผน)	เพื่ออำนวยความสะดวกในการสัญจร และเชื่อมโยงเส้นทางคมนาคม และขยายการค้าชายแดน	ถนน กว้าง ๘.๐๐ เมตร ยาว ๑,๑๐๐ เมตร	-	๖,๘๘๘,๐๐๐	-	-	-	-	ถนน ๑,๑๐๐ เมตร	ประชาชนได้รับความสะดวกในการสัญจร และขยายเส้นทางคมนาคม	กองช่าง

ที่	โครงการ	วัตถุประสงค์	เป้าหมาย (ผลผลิต ของโครงการ)	งบประมาณ					ตัวชี้วัด (KPI)	ผลที่คาดว่าจะ จะได้รับ	หน่วยงาน รับผิดชอบหลัก
				๒๕๖๑ (บาท)	๒๕๖๒ (บาท)	๒๕๖๓ (บาท)	๒๕๖๔ (บาท)	๒๕๖๕ (บาท)			
๑๒	ก่อสร้างระบบระบายน้ำ คสล. เลียบบถนนใจกลางเมืองตากใบ เชื่อมต่อคลองการค้าชายแดน (ชุมชนบางน้อย-หัวคลอง) เทศบาลเมืองตากใบ อ.ตากใบ (โครงการประสาธน์)	เพื่อป้องกันปัญหา น้ำท่วมถั่ง และอำนวยความสะดวก และความสะดวกในการ ขนส่งและขนถ่ายสินค้า ไปยังตลาดการค้าชายแดน	ระบบระบายน้ำ จำนวน ๑ สาย	-	-	๓๓,๕๐๐,๐๐๐	๓๓,๕๐๐,๐๐๐	-	ระบบระบายน้ำ ๑ สาย ที่มีมาตรฐาน และ เกิดความสะดวก ในการขนถ่าย ขนส่ง	กองช่าง	
๑๓	ก่อสร้างถนน คสล. สายโคกตำม่วง หมู่ที่ ๕ ต.พร่อน อ.ตากใบ (โครงการประสาธน์)	เพื่อความสะดวก ในการสัญจรไปมา และการใช้ยานพาหนะ ระหว่างหมู่บ้านและ ตำบลใกล้เคียง	ถนนผิวจราจร กว้าง ๕.๐๐ เมตร ยาว ๑,๒๐๐ เมตร	-	-	-	-	ถนน ๑,๒๐๐ เมตร	ประชาชนมีความ สะดวกในการ สัญจรไปมาและ การใช้ยานพาหนะ	กองช่าง	
๑๔	ปรับปรุงเสริมผิวจราจรถนน ลาดยางแอสฟัลท์ติกคอนกรีต สายหลังบ้านกุ่ม หมู่ที่ ๒- สายบ้านท่าพรู หมู่ที่ ๓- สายข้างวัดบางน้อย หมู่ที่ ๔ ต.เจ๊ะหม อ.ตากใบ (โครงการประสาธน์)	เพื่อความสะดวก ในการสัญจรไปมา และการใช้ ยานพาหนะระหว่าง หมู่บ้านและตำบล ใกล้เคียง	ถนนลาดยาง คอนกรีต กว้าง ๕.๐๐ เมตร ยาว กม.ที่ ๐+๐๐๐ ถึง กม.ที่ ๒+๐๐๐ คอนกรีต กว้าง ๕.๐๐ เมตร ยาว กม.ที่ ๒+๐๐๐ ถึง กม.ที่ ๒+๕๐๐	๓,๗๑๖,๐๐๐	-	-	-	ถนน ๒,๕๐๐ เมตร	ประชาชนมีความ สะดวกในการ สัญจรไปมาและ การใช้ยานพาหนะ	กองช่าง	
๑๕	ปรับปรุงเสริมผิวจราจรถนน ลาดยางผิวทางแอสฟัลท์ติก คอนกรีตสายบ้านไร่ หมู่ที่ ๒ ต.เจ๊ะหม อ.ตากใบ (โครงการประสาธน์)	๑.เพื่อความสะดวก ในการสัญจรไป มาเพื่อให้เกิดการ ขนส่งที่สะดวกในการ ขนส่งพืชผลทางการ เกษตร	ถนน กว้าง ๕.๐๐-๕.๐๐ เมตร ยาว ๓,๕๕๕ เมตร	-	-	๖,๑๖๕,๐๐๐	-	ถนน ๓,๕๕๕	๑.ประชาชนได้รับ ความสะดวกในการ สัญจรไปมา ๒.ประชาชนในพื้นที่ มีคุณภาพชีวิตดีขึ้น	กองช่าง	

ที่	โครงการ	วัตถุประสงค์	เป้าหมาย (ผลผลิต ของโครงการ)	งบประมาณ					ตัวชี้วัด (KPI)	ผลที่คาดว่าจะ จะได้รับ	หน่วยงาน รับผิดชอบหลัก
				๒๕๖๑ (บาท)	๒๕๖๒ (บาท)	๒๕๖๓ (บาท)	๒๕๖๔ (บาท)	๒๕๖๕ (บาท)			
๑๖	ปรับปรุงเสริมผิวจราจรถนน ลาดยางผิวทางแอสฟัลท์ติก คอนกรีตสายบ้านโคกภูแนว หมู่ที่ ๕ ต.พร่อน อ.ตากใบ (โครงการประสานแผนฯ)	๑.เพื่อความสะดวก ในการสัญจรไป ๒.เพื่อให้เกิดจราจร มีความคล่องตัวในการ ขนส่งที่ขผลทางการ เกษตร	ถนน กว้าง ๔.๐๐ เมตร ยาว ๘๘๕ เมตร	-	-	๑,๔๓๕,๐๐๐	-	-	ถนน ๘๘๕ เมตร	๑.ประชาชนได้รับ ความสะดวกในการ สัญจรไปมา ๒.ประชาชนในพื้นที่ มีคุณภาพชีวิตดีขึ้น	กองช่าง
๑๗	ก่อสร้างถนน คสล.สายทาง กะลาสาวยเดิม บ้านทุ่งฝ้าย หมู่ที่ ๔ ต.บางขุนทอง อ.ตากใบ (โครงการประสานแผนฯ)	๑.เพื่อความสะดวก ในการสัญจรไปมา ๒.เพื่อพัฒนา โครงสร้างพื้นฐาน ให้ได้มาตรฐานยิ่งขึ้น	ถนน กว้าง ๔.๐๐ เมตร ยาว ๘๘๖ เมตร	-	-	๒,๘๓๕,๐๐๐	๒,๘๓๕,๐๐๐	-	ถนน ๘๘๖ เมตร	ประชาชนเดินทาง สัญจรไปมาด้วย ความสะดวก	กองช่าง
๑๘	ก่อสร้างถนน คสล.สาย รอบวัดบางขุนทอง บ้านบาง หมู่ที่ ๒ ต.บางขุนทอง อ.ตากใบ (โครงการประสานแผนฯ)	๑.เพื่อความสะดวก ในการสัญจรไปมา ๒.เพื่อพัฒนา โครงสร้างพื้นฐาน ให้ได้มาตรฐานยิ่งขึ้น	ถนน กว้าง ๔.๐๐ เมตร ยาว ๔๗๕ เมตร	-	-	๑,๒๗๕,๐๐๐	๑,๒๗๕,๐๐๐	-	ถนน ๔๗๕ เมตร	ประชาชนได้รับความ สะดวกในการสัญจร ไปมา	กองช่าง
๑๙	ปรับปรุงเสริมผิวแอสฟัลท์ติก คอนกรีตถนนลาดยางสายปู่- ศรีพ่วง(บย.ถ.ถ๓-๐๐๑๑) ช่วงหมู่ที่ ๙,๑๕,๖,๓ ต.เกาะสะทอน อ.ตากใบ (โครงการประสานแผนฯ)	๑.เพื่อให้ประชาชน ได้รับความสะดวก ในการสัญจร ๒.เพื่อให้มีถนนที่ได้ มาตรฐาน	ถนน กว้าง ๖.๐๐ เมตร ยาว ๓,๓๙๐ เมตร	-	-	-	๗,๒๓๕,๐๐๐	๗,๒๓๕,๐๐๐	ถนน ๓,๓๙๐ เมตร	ประชาชนได้รับความ สะดวกในการสัญจร ไปมา	กองช่าง

ที่	โครงการ	วัตถุประสงค์	เป้าหมาย (ผลผลิต ของโครงการ)	งบประมาณ					ตัวชี้วัด (KPI)	ผลที่คาดว่าจะ จะได้รับ	หน่วยงาน รับผิดชอบหลัก
				๒๕๖๑ (บาท)	๒๕๖๒ (บาท)	๒๕๖๓ (บาท)	๒๕๖๔ (บาท)	๒๕๖๕ (บาท)			
๒๐	ก่อสร้างถนน คสล. สายรอบวัดโคกสูง หมู่ที่ ๓ ต.บางขุนทอง อ.ตากใบ (โครงการประสานแผนฯ)	เพื่อความสะดวก ในการสัญจรไปมา	ถนน กว้าง ๓.๕๐ เมตร ยาว ๖๐๐ เมตร	-	-	๑,๕๖๙,๐๐๐	๑,๕๖๙,๐๐๐	๑,๕๖๙,๐๐๐	ถนน ๖๐๐ เมตร	ประชาชนได้รับ ความสะดวกในการ ใช้เส้นทางสัญจร	กองช่าง
๒๑	ก่อสร้างถนนคสล.สายข้างบ้าน นายสังข์ ทยะมณี-ถนน รพช. สายหลัก(ข้างบ้านนายชัย) บ้านโคกสูง หมู่ที่ ๓ ต.บางขุนทอง อ.ตากใบ (โครงการประสานแผนฯ)	เพื่อความสะดวก ในการสัญจรไปมา	ถนน กว้าง ๔.๐๐ เมตร ยาว ๘๕๙ เมตร	-	-	๒,๘๑๐,๐๐๐	๒,๘๑๐,๐๐๐	๒,๘๑๐,๐๐๐	ถนน ๘๕๙ เมตร	ประชาชนได้รับ ความสะดวกในการ ใช้เส้นทางสัญจร	กองช่าง
๒๒	ก่อสร้างถนน คสล. สายริมแม่น้ำ หมู่ที่ ๕ ต.เจ๊ะเห อ.ตากใบ (โครงการประสานแผนฯ)	เพื่อความสะดวก ในการสัญจรไปมา	ถนน กว้าง ๔.๐๐ เมตร ยาว ๑,๐๐๐ เมตร	-	-	๒,๘๘๐,๐๐๐	๒,๘๘๐,๐๐๐	๒,๘๘๐,๐๐๐	ถนน ๑,๐๐๐ เมตร	ประชาชนได้รับ ความสะดวกในการ ใช้เส้นทางสัญจร	กองช่าง
๒๓	ก่อสร้างถนน คสล.สายหลัง โรงเรียนวัดถ้ำพันต้นตำบลบาง พร้อมวางท่อระบายน้ำ หมู่ที่ ๑ ต.พร่อง อ.ตากใบ (โครงการประสานแผนฯ)	เพื่อความสะดวก ในการสัญจรไปมา	ถนน กว้าง ๔.๐๐ เมตร ยาว ๘๐๐ เมตร	-	-	๒,๕๖๐,๐๐๐	๒,๕๖๐,๐๐๐	๒,๕๖๐,๐๐๐	ถนน ๘๐๐ เมตร	ประชาชนได้รับ ความสะดวกในการ ใช้เส้นทางสัญจร	กองช่าง

- ก. ยุทธศาสตร์จังหวัดที่ ๒. ลดความเหลื่อมล้ำ พัฒนาและเสริมสร้างคุณภาพชีวิตประชาชนบนพื้นฐานหลักปรัชญาของเศรษฐกิจพอเพียง
 ข. ยุทธศาสตร์การพัฒนาขององค์กรปกครองส่วนท้องถิ่นในเขตจังหวัดน่านราชธานี ที่ ๑. ต้านโครงสร้างพื้นฐาน
 ๑. ยุทธศาสตร์การพัฒนาตำบลโครงสร้างพื้นฐาน
 ๑.๑ แผนงาน อุตสาหกรรมและการโยธา

ที่	โครงการ	วัตถุประสงค์	เป้าหมาย (ผลผลิต ของโครงการ)	งบประมาณ					ตัวชี้วัด (KPI)	ผลที่คาดว่าจะ จะได้รับ	หน่วยงาน รับผิดชอบหลัก	
				๒๕๖๑ (บาท)	๒๕๖๒ (บาท)	๒๕๖๓ (บาท)	๒๕๖๔ (บาท)	๒๕๖๕ (บาท)				
๑	อำเภอเมืองน่านราชธานี ปรับปรุงเสริมผิวจราจรถนน ลาดยางผิวทางแอสฟัลติก คอนกรีตสาย นธ.ถ ๑-๐๐๐๑ บ้านคำย ต.เกาะสุกอเหนือ- บ้านกำแพง ต.เกาะสุกอ อ.เมือง (ถนนในความรับผิดชอบ)	เพื่อให้ประชาชนได้รับ ความสะดวกปลอดภัย ในการใช้เส้นทางสัญจร	ถนน กว้าง ๖.๐๐ เมตร ยาว ๓,๘๘๘ เมตร	-	-	-	-	-	๖,๓๘๕,๐๐๐	ถนน ๓,๘๘๘ เมตร	ประชาชนได้รับ ความสะดวกในการ สัญจร	กองช่าง
๒	ปรับปรุงเสริมผิวจราจรถนน ลาดยางผิวทางแอสฟัลติก คอนกรีตสาย นธ.ถ ๑-๐๐๐๗ บ้านยาวอ ต.บางปะอ-บ้านลำภู ค.ลำภู อ.เมือง (ถนนในความรับผิดชอบ)	เพื่อให้ประชาชนได้รับ ความสะดวกปลอดภัย ในการใช้เส้นทางสัญจร	ถนน กว้าง ๖.๐๐ เมตร ยาว ๔,๕๐๐ เมตร	-	-	-	-	-	๘,๙๙๔,๐๐๐	ถนน ๔,๕๐๐ เมตร	ประชาชนได้รับ ความสะดวกในการ สัญจร	กองช่าง

ที่	โครงการ	วัตถุประสงค์	เป้าหมาย (ผลผลิต ของโครงการ)	งบประมาณ						ตัวชี้วัด (KPI)	ผลที่คาดว่าจะ ได้รับ	หน่วยงาน รับผิดชอบหลัก
				๒๕๖๑ (บาท)	๒๕๖๒ (บาท)	๒๕๖๓ (บาท)	๒๕๖๔ (บาท)	๒๕๖๕ (บาท)	รวม			
๓	ปรับปรุงสิ่งแวดล้อมจราจรถนน ลาดยางผิวทางแอสฟัลติก คอนกรีตสาย นธ.ถ ๑-๐๐๓๐ บ้านท่าเหมียบ ต.ลำภู-บ้านภูวัง ต.มะม่วงทาย อ.เมือง (ถนนในความรับผิดชอบ)	เพื่อให้ประชาชนได้รับ ความสะดวกปลอดภัย ในการใช้เส้นทางสัญจร	ถนน กว้าง ๖.๐๐ เมตร ยาว ๘๖๗ เมตร	-	-	-	๑,๓๐๓,๐๐๐	๑,๓๐๓,๐๐๐	ถนน ๘๖๗ เมตร	ประชาชนที่ได้รับ ความสะดวกในการ สัญจร	กองช่าง	
๔	ปรับปรุงเสริมผิวจราจรถนน ลาดยางผิวทางแอสฟัลติก คอนกรีตสาย นธ.ถ ๑-๐๐๓๑ ศูนย์พัฒนาเด็กเล็ก บ้านเขาต้นหยง หมู่ที่ ๔ ต.กะจวนเหนือ อ.เมือง (ถนนในความรับผิดชอบ)	เพื่อให้ประชาชนได้รับ ความสะดวกปลอดภัย ในการใช้เส้นทางสัญจร	ถนน กว้าง ๖.๐๐ เมตร ยาว ๑,๕๐๐ เมตร	-	-	-	๑,๙๕๔,๐๐๐	๑,๙๕๔,๐๐๐	ถนน ๑,๕๐๐ เมตร	ประชาชนที่ได้รับ ความสะดวกในการ สัญจร	กองช่าง	
๕	ปรับปรุงเสริมผิวจราจรถนน ลาดยางผิวทางแอสฟัลติก คอนกรีตสาย นธ.ถ ๑-๐๐๓๓ ทางแยก ทล.๕๑๓๖ (หน้าโรงเรียนราษฎร์) ต.โคกเคียนน.ยก นธ ๕๐๓๓ ทางเลี้ยงเมือง ต.บางนาค อ.เมืองบราฮีวาส (ถนนในความรับผิดชอบ)	เพื่อให้ประชาชนได้รับ ความสะดวกปลอดภัย ในการใช้เส้นทางสัญจร	ถนน กว้าง ๖.๐๐ เมตร ยาว ๑,๙๑๐ เมตร	-	-	-	๒,๕๔๑,๐๐๐	๒,๕๔๑,๐๐๐	ถนน ๑,๙๑๐ เมตร	ประชาชนที่ได้รับ ความสะดวกในการ สัญจร	กองช่าง	

ที่	โครงการ	วัตถุประสงค์	เป้าหมาย (ผลผลิต ของโครงการ)	งบประมาณ						ตัวชี้วัด (KPI)	ผลที่คาดว่าจะได้รับ	หน่วยงาน รับผิดชอบหลัก
				๒๕๖๑ (บาท)	๒๕๖๒ (บาท)	๒๕๖๓ (บาท)	๒๕๖๔ (บาท)	๒๕๖๕ (บาท)	รวม			
๖	ปรับปรุงเสริมผิวจราจรถนน ลด扬尘ผิวทางแอสฟัลติก คอนกรีตสาย น.ถ.ถ ๑-๐๐๕๑ ภายในสนามกีฬาองค์การ บริหารส่วนจังหวัดบรเวียด (ถนนในสวนรับผิดชอบ)	เพื่อให้ประชาชนได้รับ ความปลอดภัยในการ ใช้เส้นทางสัญจร	- ถนน พื้นที่ไม่น้อยกว่า ๑,๕๗๘ ตารางเมตร - ถนน กว้าง ๕.๐๐-๖.๐๐ เมตร ยาว ๓๓๕ เมตร	-	๕๗๕,๐๐๐	-	-	-	-	ถนน พื้นที่ไม่น้อยกว่า ๑,๕๗๘ ถนน ๓๑๕ เมตร	ประชาชนได้รับ ความปลอดภัยในการ สัญจร	กองช่าง
๗	จัดทำป้ายแนะนำสายทางที่อยู่ ในความรับผิดชอบของ องค์การบริหารส่วนจังหวัด บรเวียด	๑. เพื่อให้ประชาชน ได้รับความสะดวก ในการใช้เส้นทางสัญจร ๒. เพื่อนำมาชื่อ สายทางและหน่วยงาน รับผิดชอบถนน	ป้ายแนะนำสายทาง กว้างไม่น้อยกว่า ๐.๖๐ เมตร ยาวไม่น้อยกว่า ๑.๒๐ เมตร จำนวน ๖๓ ป้าย	-	๘๕๒,๐๐๐	-	-	-	-	ป้ายแนะนำ สายทาง จำนวน ๖๓ ป้าย	ประชาชนได้รับ ความสะดวกในการ ใช้เส้นทางสัญจร	กองช่าง
๘	ก่อสร้างถนน คสล. สายคือฮูซิด หมู่ที่ ๕ บ้านโคกป่าคา ต.โคกเคียน อ.เมืองบรเวียด	เพื่อให้ประชาชนได้รับ ความสะดวก ปลอดภัย ในการใช้เส้นทางสัญจร	ถนน กว้าง ๖.๐๐ เมตร ยาว ๔๖๐ เมตร	๒,๓๔๐,๐๐๐	-	-	-	-	ถนน ๔๖๐ เมตร	ประชาชนได้รับ ความสะดวกในการ ใช้เส้นทางสัญจร	กองช่าง	
๙	ก่อสร้างถนน คสล. สายชอฮ์รัตนอรุณ หมู่ที่ ๕ บ้านโคกป่าคา ต.โคกเคียน อ.เมือง	เพื่อให้ประชาชนได้รับ ความสะดวก ปลอดภัย ในการใช้เส้นทางสัญจร	ถนน กว้าง ๕.๐๐ เมตร ยาว ๑๕๕ เมตร	-	-	๖๑๓,๐๐๐	๖๑๓,๐๐๐	๖๑๓,๐๐๐	ถนน คสล. ๑๕๕ เมตร	ประชาชนได้รับ ความสะดวกในการ สัญจรไปมา	กองช่าง	
๑๐	ก่อสร้างถนน คสล.สาย เลียบคลองชลประทาน หมู่ที่ ๑๑ ต.ลำภู อ.เมืองบรเวียด (โครงการประสานแผนฯ)	เพื่อให้ประชาชนได้รับ ความสะดวก รวดเร็ว ปลอดภัยในการสัญจร	ถนน คสล. กว้าง ๕.๐๐ เมตร ยาว ๒,๒๗๐ เมตร	-	-	๘,๗๒๕,๐๐๐	-	-	ถนน คสล. ๒,๒๗๐ เมตร	ประชาชนได้รับ ความสะดวกในการ สัญจรไปมา	กองช่าง	

ที่	โครงการ	วัตถุประสงค์	เป้าหมาย (ผลผลิต ของโครงการ)	งบประมาณ					ตัวชี้วัด (KPI)	ผลที่คาดว่าจะ ได้รับ	หน่วยงาน รับผิดชอบหลัก
				๒๕๖๑ (บาท)	๒๕๖๒ (บาท)	๒๕๖๓ (บาท)	๒๕๖๔ (บาท)	๒๕๖๕ (บาท)			
๑๑	ก่อสร้างถนนผิวจราจร แอสฟัลท์ติกคอนกรีตสาย บ้านกุ่มบือลือตี หมู่ที่ ๑๓ บ้านบางไร่ตะกุดเหนือ ต.โคกเคียน อ.เมืองนราธิวาส (โครงการประสานแผนฯ)	เพื่อให้ประชาชนได้รับ ความสะดวก รวดเร็ว ปลอดภัยในการสัญจร	ถนนแอสฟัลท์ติก คอนกรีต กว้าง ๕๐๐ เมตร ยาว ๗๐๐ เมตร	-	-	๑,๖๒๓,๐๐๐	๑,๖๒๓,๐๐๐	-	ถนน คสล. ๗๐๐ เมตร	ประชาชนได้รับ ความสะดวกในการ สัญจรไปมา	กองช่าง
๑๒	ก่อสร้างบุกเบิกถนนหินคลุก สายเสียบทะเล บ้านตือลาของป่าลือ- บ้านละยอม หมู่ที่ ๑๓ บ้านชะยอม ต.กระรอกเหนือ อ.เมืองนราธิวาส (โครงการประสานแผนฯ)	๑. เพื่อเป็นการปรับปรุง เส้นทางคมนาคมเข้าสู่ แหล่งท่องเที่ยว ๒. เพื่อให้นักท่องเที่ยว และประชาชนในพื้นที่ ได้รับความสะดวก ปลอดภัยในการสัญ จร	บุกเบิกถนนหินคลุก กว้าง ๕๐๐ เมตร ยาว ๑,๕๐๐ เมตร	-	๕,๖๓๕,๐๐๐	๕,๖๓๕,๐๐๐	๕,๖๓๕,๐๐๐	-	ถนน คสล. ๑,๕๐๐ เมตร	ประชาชนได้รับ ความสะดวกในการ สัญจรไปมา	กองช่าง
๑๓	ก่อสร้างบุกเบิกถนนหินคลุก สายเสียบทะเลบ้านเขาต้นหยง- บ้านตือลาของป่าลือ หมู่ที่ ๕ บ้านเขาต้นหยง ต.กระรอกเหนือ อ.เมืองนราธิวาส (โครงการประสานแผนฯ)	๑. เพื่อเป็นการปรับปรุง เส้นทางคมนาคมเข้าสู่ แหล่งท่องเที่ยว ๒. เพื่อให้นักท่องเที่ยว และประชาชนในพื้นที่ ได้รับความสะดวก ปลอดภัยในการสัญ จร	บุกเบิกถนนหินคลุก กว้าง ๕๐๐ เมตร ยาว ๑,๓๐๐ เมตร	-	๓,๓๖๗,๐๐๐	๓,๓๖๗,๐๐๐	๓,๓๖๗,๐๐๐	-	ถนน คสล. ๑,๕๐๐ เมตร	ประชาชนได้รับ ความสะดวกในการ สัญจรไปมา	กองช่าง

ที่	โครงการ	วัตถุประสงค์	เป้าหมาย (ผลผลิตของโครงการ)	งบประมาณ					ตัวชี้วัด (KPI)	ผลที่คาดว่าจะได้รับ	หน่วยงานรับผิดชอบหลัก
				๒๕๖๑ (บาท)	๒๕๖๒ (บาท)	๒๕๖๓ (บาท)	๒๕๖๔ (บาท)	๒๕๖๕ (บาท)			
๑	ปรับปรุงเสริมผิวจราจรถนนถาวรทางหลวงชนบท อ.จะนะ-บ้านริ้วแจ ต.ผดุงมาศ อ.จะนะ-บ้านริ้วแจ (ถนนในความรับผิดชอบ)	เพื่อให้ประชาชนได้รับความสะดวกปลอดภัยในการใช้เส้นทางสัญจร	- ถนน กว้าง ๗,๐๐ เมตร ยาว ๓,๐๐๐ เมตร	-	-	-	-	-	ถนน ๓,๐๐๐ เมตร	ประชาชนได้รับความสะดวกในการสัญจร	กองช่าง
			- ถนน กว้าง ๗,๐๐ เมตร ยาว ๒,๓๑๔ เมตร	-	-	-	-	-	ถนน ๒,๓๑๔ เมตร		
๒	ปรับปรุงซ่อมแซมถนนหินคลุกบ้านยาวอ. ต.จะนะ-บ้านผดุงมาศ ต.ผดุงมาศ อ.จะนะ	เพื่อเป็นถนนที่ตัดมาตรฐาน	ถนน กว้าง ๕,๐๐ เมตร ยาว ๕,๐๐๐ เมตร	-	-	๖,๒๕๐,๐๐๐	๖,๒๕๐,๐๐๐	๖,๒๕๐,๐๐๐	ถนน ๕,๐๐๐ เมตร	มีถนนสัญจรไปมาได้สะดวกขึ้น	กองช่าง
๓	ซ่อมสร้างถนนแอสฟัลติกคอนกรีต สายบ้านยะอ-สุเมฆ (ต.ตุงยอ) หมู่ที่ ๑ ต.จะนะ อ.จะนะ	เพื่อจะให้มีถนนสัญจรไปมาสะดวกมากยิ่งขึ้น	ถนน กว้าง ๕,๐๐ เมตร ยาว ๒,๐๐๐ เมตร	๓,๐๒๗,๐๐๐	-	-	-	-	ถนน ๒,๐๐๐ เมตร	มีถนนสัญจรไปมาได้สะดวกขึ้น	กองช่าง
๔	ซ่อมสร้างถนนลาดยางผิวทางแอสฟัลติกคอนกรีตสายบ้านปาร์ หมู่ที่ ๕-บ้านสะโก หมู่ที่ ๕ ต.จะนะ อ.จะนะ (โครงการประสานแผนฯ)	เพื่อให้ประชาชนสามารถเดินทางสัญจรไปมาได้สะดวก	ถนนผิวจราจร กว้าง ๖,๐๐ เมตร ยาว ๓,๕๐๐ เมตร	-	-	๕,๔๕๙,๐๐๐	-	-	ถนน ๓,๕๐๐ เมตร	ประชาชนได้รับความสะดวกในการสัญจร	กองช่าง
			-	-	-	-	-	-			

ที่	โครงการ	วัตถุประสงค์	เป้าหมาย (ผลผลิตของโครงการ)	งบประมาณ					ตัวชี้วัด (KPI)	ผลที่คาดว่าจะได้รับ	หน่วยงานรับผิดชอบหลัก
				๒๕๖๑ (บาท)	๒๕๖๒ (บาท)	๒๕๖๓ (บาท)	๒๕๖๔ (บาท)	๒๕๖๕ (บาท)			
๑	ปรับปรุงสิ่งแวดล้อมบริเวณตลาดอย่างกว้างขวางของสหกรณ์คอกนมกรีนไฮฟาย นธ.ถ ๑-๐๐๐๒ บ้านตลาดของสหไฮฟาย นธ.จอบเกาะบ้านป่าตองป่าต๊ะ ต.สุไหงบาลายะฮ์ อ.ยี่งอ	เพื่อให้ประชาชนได้รับความสะดวกจากปลอดภัยในการใช้เส้นทางสัญจร	ถนน กว้าง ๖.๐๐ เมตร ยาว ๖,๖๗๐ เมตร	-	-	๑๔,๙๕๓,๐๐๐	-	-	ถนน ๖,๖๗๐ เมตร	ประชาชนได้รับความสะดวกจากปลอดภัยในการสัญจร	กองช่าง
๒	ปรับปรุงสตรีมผิวจราจรถนนลาดยางลาดชันผิวทางแอสฟัลติกคอนกรีตคอนกรีตสาย นธ.ถ ๑-๐๐๐๓ นธ.๔๐๑๕-แยก พหล ๔๒ ต.สุไหงบาลายะฮ์ ต.สุไหงบาลายะฮ์ บ้านบ่อสุกายนย ต.ตะปอเยาะฮ์ อ.ยี่งอ (ถนนในความรับผิดชอบ)	เพื่อให้ประชาชนได้รับความสะดวกจากปลอดภัยในการใช้เส้นทางสัญจร	ถนน กว้าง ๖.๐๐ เมตร ยาว ๔,๙๖๐ เมตร	-	-	๖,๓๓๓,๐๐๐	-	-	๔,๙๖๐ เมตร	ประชาชนได้รับความปลอดภัยในการสัญจร	กองช่าง
๓	ปรับปรุงผิวจราจรถนนลาดยางผิวทางแอสฟัลติกคอนกรีตสาย นธ.ถ ๑-๐๐๐๔ บ้านกำแพงปีนช ต.สุไหงบาลายะฮ์ บ้านตะโล๊ะมัญอ ต.ตะปอเยาะฮ์ อ.ยี่งอ (ถนนในความรับผิดชอบ)	เพื่อให้ประชาชนได้รับความสะดวกจากปลอดภัยในการใช้เส้นทางสัญจร	ถนน กว้าง ๔.๐๐ เมตร ยาว ๗,๕๙๐ เมตร	-	๒๓,๕๕๖,๐๐๐	-	-	-	๗,๕๙๐ เมตร	ประชาชนได้รับความปลอดภัยในการสัญจร	กองช่าง

ที่	โครงการ	วัตถุประสงค์	เป้าหมาย (ผลผลิต ของโครงการ)	งบประมาณ					ตัวชี้วัด (KPI)	ผลที่คาดว่าจะได้รับ	หน่วยงาน
				๒๕๖๑ (บาท)	๒๕๖๒ (บาท)	๒๕๖๓ (บาท)	๒๕๖๔ (บาท)	๒๕๖๕ (บาท)			
๔	ปรับปรุงเสริมผิวจราจรถนนลาดยางผิวทางแอสฟัลติก คอนกรีตสาย นธ.ถ ๑-๐๐๑๕ ทล.๔๒ บ้านทุ่งศฯ ด.ละหาร อ.เชียง-บ้านปลักปลา ต.ลี้กู่ อ.เมือง (ถนนในความรับผิดชอบ)	เพื่อให้ประชาชนได้รับความสะดวกปลอดภัย ในการใช้เส้นทางสัญจร	ถนน กว้าง ๖.๐๐ เมตร ยาว ๘.๑๘๐ เมตร	-	-	-	๒๘๙,๘๐๐,๐๐๐	-	ถนน ๘.๑๘๐ เมตร	ประชาชนได้รับความสะดวก ในการสัญจร	กองช่าง
๕	ปรับปรุงถนนหินคลุกสาย หมู่ที่ ๒,๔,๖ ต.สุโขทัย อ.เชียง	เพื่อให้ประชาชนได้รับความสะดวกปลอดภัย ในการใช้เส้นทางสัญจร	ถนน กว้าง ๕.๐๐ เมตร ยาว ๘.๐๐๐ เมตร	-	-	๕,๒๐๐,๐๐๐	๕,๒๐๐,๐๐๐	๕,๒๐๐,๐๐๐	ถนน ๘.๐๐๐ เมตร	ประชาชนได้รับ ในการสัญจร	กองช่าง
๖	ก่อสร้างถนน คสล. สายบาง-โคกกระดุง หมู่ที่ ๓,๔ ต.สุโขทัย อ.เชียง (โครงการประสานแผนฯ)	เพื่อให้เส้นทาง สะดวกยิ่งขึ้น มีความปลอดภัยในชีวิตและทรัพย์สิน	ถนนผิวจราจร กว้าง ๕.๐๐ เมตร ยาว ๑,๓๔๐ เมตร	๔,๖๕๖,๐๐๐	-	-	-	-	ถนน ๑,๓๔๐ เมตร	ประชาชนได้รับ ในการสัญจร	กองช่าง
๗	ก่อสร้างถนน คสล. สายบ้านสุโขทัยฝั่ง-โคกกระดุง หมู่ที่ ๓ ต.สุโขทัย อ.เชียง (โครงการประสานแผนฯ)	เพื่อให้ประชาชน เดินทางสัญจรไปมา อย่างสะดวกรวดเร็ว	ถนนผิวจราจร กว้าง ๕.๐๐ เมตร ยาว ๑,๘๕๐ เมตร	๖,๓๙๐,๐๐๐	-	-	-	-	ถนน ๑,๘๕๐ เมตร	ประชาชนได้รับ ในการสัญจร	กองช่าง

ที่	โครงการ	วัตถุประสงค์	เป้าหมาย (ผลผลิต ของโครงการ)	งบประมาณ					ตัวชี้วัด (KPI)	ผลที่คาดว่าจะได้รับ	หน่วยงาน
				๒๕๖๑ (บาท)	๒๕๖๒ (บาท)	๒๕๖๓ (บาท)	๒๕๖๔ (บาท)	๒๕๖๕ (บาท)			
๑	ปรับปรุงเสริมผิวจราจรถนนลาดยางผิวทางแอสฟัลติก คอนกรีต สาย นธ.ถ. ๑-๐๐๑๗ บ้านบุปลา ต.บางเจาะ-บ้านรามัน ต.บางเจาะ อ.บางเจาะ (ถนนในความรับผิดชอบ)	เพื่อให้ประชาชนได้รับความสะดวกปลอดภัยในการใช้เส้นทางสัญจร	ถนน กว้าง ๕.๐๐-๖.๐๐ เมตร ยาว ๒,๖๓๖ เมตร	-	-	-	-	๓,๕๐๓,๐๐๐	ถนน ๒,๖๓๖ เมตร	ประชาชนได้รับความสะดวกในการสัญจร	กองช่าง
๒	ปรับปรุงเสริมผิวจราจรถนนลาดยางผิวทางแอสฟัลติก คอนกรีต สาย นธ.ถ. ๑-๐๐๓๒ บุเอะสุดอ-สุไหงโกลล ต.บางระโต๊ะ อ.บางเจาะ (ถนนในความรับผิดชอบ)	เพื่อให้ประชาชนได้รับความสะดวก ปลอดภัยในการใช้เส้นทางสัญจร	ถนน กว้าง ๖.๐๐ เมตร ยาว ๖,๐๐๐ เมตร	-	-	-	๗,๓๕๑,๐๐๐	๗,๓๕๑,๐๐๐	ถนน ๖,๐๐๐ เมตร	ประชาชนได้รับความสะดวกในการสัญจร	กองช่าง
๓	บุกเบิกถนนสายกอรสายอ-กำปงฮีล บ้านสุไหงบาตู หมู่ที่ ๕ ต.สุไหงสาอ อ.บางเจาะ	เพื่อความสะดวกในการสัญจรไปมา	ถนน กว้าง ๖.๐๐ เมตร ยาว ๕๘๐ เมตร	-	-	๓๐๐,๐๐๐	๓๐๐,๐๐๐	๓๐๐,๐๐๐	ถนน ๕๘๐ เมตร	ประชาชนได้รับความสะดวกในการสัญจร	กองช่าง
๔	ปรับปรุงซ่อมแซมถนนลาดยางแอสฟัลติกคอนกรีตสายสุไหงบาตู-กูย หมู่ที่ ๕ ต.สุไหงสาอ อ.บางเจาะ	เพื่อความสะดวกในการสัญจรไปมา	ถนน กว้าง ๕.๐๐ เมตร ยาว ๗๖๐ เมตร	-	-	๒,๒๐๐,๐๐๐	๒,๒๐๐,๐๐๐	๒,๒๐๐,๐๐๐	ถนน ๗๖๐ เมตร	ประชาชนได้รับความสะดวกในการใช้เส้นทางสัญจร	กองช่าง
๕	ก่อสร้างถนน คสล. สายคูซุงตือเงาะ หมู่ที่ ๖ ต.ปะสุกาสาเงาะ อ.บางเจาะ (โครงการประสานแผนฯ)	เพื่อความสะดวกในการขนส่งสินค้าเกษตรและ การสัญจร	ถนน กว้าง ๕.๐๐ เมตร ยาว ๑,๒๐๐ เมตร	๕,๐๘๓,๐๐๐	-	-	-	-	ถนน ๑,๒๐๐ เมตร	ประชาชนได้รับความสะดวกในการสัญจร	กองช่าง

ที่	โครงการ	วัตถุประสงค์	เป้าหมาย (ผลผลิต ของโครงการ)	งบประมาณ					ตัวชี้วัด (KPI)	ผลที่คาดว่าจะได้รับ	หน่วยงาน
				๒๕๖๑ (บาท)	๒๕๖๒ (บาท)	๒๕๖๓ (บาท)	๒๕๖๔ (บาท)	๒๕๖๕ (บาท)			
๖	ปรับปรุงเสริมผิวจราจรถนนลาดยางผิวทางแอสฟัลติก คอนกรีตสายถนนคู่ ๑ ชุมชนบ้านคูคู ต.บางเจาะ อ.บางเจาะ	เพื่อปรับปรุงความเรียบร้อยของประชาชนในการสัญจรไปมา	ถนน ช่วงที่ ๑ กว้าง ๕.๐๐ เมตร ยาว ๓๕๐ เมตร ช่วงที่ ๒ กว้าง ๕.๐๐ เมตร ยาว ๘๕๕ เมตร	๑,๕๖๖,๐๐๐	-	-	-	-	ถนน ๑,๒๕๕ เมตร	ประชาชนมีความสะดวกปลอดภัยในการเดินทางสัญจร	กองช่าง
๗	ปรับปรุงเสริมผิวจราจรถนนลาดยางผิวทางแอสฟัลติก คอนกรีตสายสายโลหะปิยะ ชุมชนบ้านสิ่งป้อย ต.บางเจาะ อ.บางเจาะ	เพื่อปรับปรุงความเรียบร้อยของประชาชนในการสัญจรไปมา	ถนน กว้าง ๕.๐๐ เมตร ยาว ๒๗๕๖ เมตร	๓,๕๘๘,๐๐๐	-	-	-	-	ถนน ๒,๗๕๖ เมตร	ประชาชนมีความสะดวกปลอดภัยในการเดินทางสัญจร	กองช่าง
๘	ปรับปรุงเสริมผิวจราจรถนนลาดยางผิวทางแอสฟัลติก คอนกรีตสายปูลาด-รามัน ชุมชนบ้านแม่ป้อยและชุมชนบ้านป่าปงจား ต.บางเจาะ อ.บางเจาะ (โครงการประสานแผนฯ)	เพื่อปรับปรุงความเรียบร้อยของประชาชนในการสัญจรไปมา	ถนน ช่วงที่ ๑ กว้าง ๕.๐๐ เมตร ยาว ๘๐๘ เมตร ช่วงที่ ๒ กว้าง ๕.๐๐ เมตร ยาว ๘๑๖ เมตร	๓,๓๒๔,๐๐๐	-	-	-	-	ถนน ๑,๗๒๔ เมตร	ประชาชนมีความสะดวกปลอดภัยในการเดินทางสัญจร	กองช่าง
๙	ซ่อมสร้างถนนลาดยางผิวทางแอสฟัลติกคอนกรีต สายคูโนะกาหะ-บุเกาะตาโมง หมู่ที่ ๖ ต.ปะตุกาสามะ อ.บางเจาะ (โครงการประสานแผนฯ)	เพื่อความสะดวกในการขนส่งสินค้าเกษตรและการสัญจร	ถนน กว้าง ๕.๐๐ เมตร ยาว ๑,๐๐๐ เมตร	๒,๗๕๐,๐๐๐	-	-	-	-	ถนน ๑,๐๐๐ เมตร	ประชาชนมีความสะดวกในการสัญจรไปมา	กองช่าง

ที่	โครงการ	วัตถุประสงค์	เป้าหมาย (ผลผลิต ของโครงการ)	งบประมาณ					ตัวชี้วัด (KPI)	ผลลัพธ์ที่คาดว่าจะได้รับ	หน่วยงานรับผิดชอบหลัก
				๒๕๖๑ (บาท)	๒๕๖๒ (บาท)	๒๕๖๓ (บาท)	๒๕๖๔ (บาท)	๒๕๖๕ (บาท)			
๑๐	ก่อสร้างถนน คสล. สายบึงเมยบึงบัวถนนจอมนะ หมู่ที่ ๑ ต.ประจักษ์ศิลปาคม อ.บึงจะนะ	เพื่อให้ประชาชน สัญจรไปมาด้วยความ สะดวก	ถนน กว้าง ๖.๐๐ เมตร ยาว ๑,๖๕๐ เมตร	-	-	๓,๕๕๓,๐๐๐	-	-	ถนน ๑,๖๕๐ เมตร	ประชาชนได้รับ ความสะดวก ในการสัญจร	กองช่าง
๑๑	ก่อสร้างถนน คสล. สายแตงโม-โคกแคชชอ หมู่ที่ ๑ ต.ประจักษ์ศิลปาคม อ.บึงจะนะ (โครงการประสานแผนฯ)	เพื่อให้ประชาชน สัญจรไปมาด้วยความ สะดวก	ถนน กว้าง ๕.๐๐ เมตร ยาว ๖๕๐ เมตร	-	-	๒,๕๓๕,๐๐๐	-	-	ถนน ๖๕๐ เมตร	ประชาชนเดินทาง สัญจรไปมาด้วยความ สะดวก	กองช่าง
๑๒	ก่อสร้างถนน คสล.สายโตะสะ หมู่ที่ ๑ ต.ประจักษ์ศิลปาคม อ.บึงจะนะ (โครงการประสานแผนฯ)	เพื่อให้ประชาชน สัญจรไปมาด้วยความ สะดวก	ถนน กว้าง ๔.๐๐ เมตร ยาว ๘๘๐ เมตร	-	-	๓,๑๘๔,๐๐๐	-	-	ถนน ๘๘๐ เมตร	ประชาชนเดินทาง สัญจรไปมาด้วยความ สะดวก	กองช่าง
๑๓	ก่อสร้างถนน คสล. สายถูปรับต้นหยง หมู่ที่ ๖ ต.ประจักษ์ศิลปาคม อ.บึงจะนะ (โครงการประสานแผนฯ)	เพื่อให้ประชาชน สัญจรไปมาด้วยความ สะดวก	ถนน กว้าง ๔.๐๐ เมตร ยาว ๘๘๐ เมตร	-	๓,๑๘๔,๐๐๐	๓,๑๘๔,๐๐๐	-	-	ถนน ๘๘๐ เมตร	ประชาชนเดินทาง สัญจรไปมาด้วยความ สะดวก	กองช่าง
๑๔	ก่อสร้างคูระบายน้ำ คสล. ถนนสายเขต ๒ (ด้านขวาทาง) ชุมชนบ้านสะเมต ต.บึงจะนะ อ.บึงจะนะ (โครงการประสานแผนฯ)	เพื่อแก้ไขปัญหา น้ำท่วมเชิงในฤดูฝน	คูระบายน้ำ กว้าง ๐.๖๐ เมตร ยาว ๘๓๗ เมตร	-	-	๓,๓๐๐,๐๐๐	๓,๓๐๐,๐๐๐	-	คูระบายน้ำ คสล. ๘๓๗ เมตร	สามารถป้องกันและ แก้ไขปัญหาบ้านท่วม ในฤดูฝนได้	กองช่าง
๑๕	ก่อสร้างถนน คสล.สายแบริอ- ภูมบึงเมย หมู่ที่ ๒, หมู่ที่ ๗ ต.ประจักษ์ศิลปาคม อ.บึงจะนะ (โครงการประสานแผนฯ)	เพื่อให้ประชาชน สัญจรไปมาด้วยความ สะดวก	ถนน กว้าง ๕.๐๐ เมตร ยาว ๑,๕๓๐ เมตร	-	-	๖,๕๔๐,๐๐๐	๖,๕๔๐,๐๐๐	-	ถนน ๑,๕๓๐ เมตร	ประชาชนเดินทาง สัญจรไปมาด้วยความ สะดวก	กองช่าง

ที่	โครงการ	วัตถุประสงค์	เป้าหมาย (ผลผลิต ของโครงการ)	งบประมาณ					ตัวชี้วัด (KPI)	ผลที่คาดว่าจะ ได้รับ	หน่วยงาน รับผิดชอบหลัก
				๒๕๖๑ (บาท)	๒๕๖๒ (บาท)	๒๕๖๓ (บาท)	๒๕๖๔ (บาท)	๒๕๖๕ (บาท)			
๑๖	ก่อสร้างถนน คลสส.สายกาบึ- ปะสุกาแปเราะ หมู่ที่ ๘, หมู่ที่ ๗ ต.ปะสุกาสะมาะ อ.บงาเจาะ	เพื่อให้ประชาชน สัญจรไปมาด้วยความ สะดวก	ถนน กว้าง ๕.๐๐ เมตร ยาว ๑,๘๐๐ เมตร	-	-	๖,๐๕๘,๐๐๐	๖,๐๕๘,๐๐๐	-	ถนน ๑,๘๐๐ เมตร	ประชาชนในพื้นที่ และใกล้เคียง เดินทางสัญจรไปมา ด้วยความสะดวก	กองช่าง
๑๗	ปรับปรุงถนนหินคลุกสายเกาะรอ- ปู่ซิวอซา หมู่ที่ ๒ บ้านยะละตุตงทวยอ ต.กาเยาะมาตี อ.บงาเจาะ	เพื่อให้ประชาชน สัญจรไปมาด้วยความ สะดวก	ถนน กว้าง ๕.๐๐ เมตร ยาว ๓,๐๐๐ เมตร	-	-	๓,๖๗๑,๐๐๐	๓,๖๗๑,๐๐๐	๓,๖๗๑,๐๐๐	ถนน ๓,๐๐๐ เมตร	ประชาชนในพื้นที่ และใกล้เคียง เดินทางสัญจรไปมา ด้วยความสะดวก	กองช่าง

ที่	โครงการ	วัตถุประสงค์	เป้าหมาย (ผลผลิต ของโครงการ)	งบประมาณ						ตัวชี้วัด (KPI)	ผลที่คาดว่าจะ จะได้รับ	หน่วยงาน รับผิดชอบหลัก
				๒๕๖๑ (บาท)	๒๕๖๒ (บาท)	๒๕๖๓ (บาท)	๒๕๖๔ (บาท)	๒๕๖๕ (บาท)	รวม			
๑	อำนวยการ ปรับปรุงเสริมผิวจราจรถนน ลาดยางผิวทางแอสฟัลติก คอนกรีตสาย นธ.ถ ๑-๐๐๐๙ บ้านเกียรติ ต.เกียรติ-กม.๑๐ ต.สุศิริน อ.สุศิริน (ถนนในความรับผิดชอบ)	เพื่อให้ประชาชนได้รับ ความสะดวก ปลอดภัย ในการใช้เส้นทางสัญจร	ถนน กว้าง ๖.๐๐ เมตร ยาว ๒,๗๐๐ เมตร	-	-	-	-	-	ถนน ๒,๗๐๐ เมตร	ประชาชนได้รับ ความสะดวก ในการสัญจร	กองช่าง	
๒	ปรับปรุงเสริมผิวจราจรถนน ลาดยางผิวทางแอสฟัลติก คอนกรีตสาย นธ.ถ ๑-๐๐๑๐ บ้านบุศุกายอิ่ง ต.ร่มไทร- บ้านพรตศรี ต.เกียรติ- บ้านนอร์ฮามู ต.เกียรติ อ.สุศิริน (ถนนในความรับผิดชอบ)	เพื่อให้ประชาชนได้รับ ความสะดวก ปลอดภัย ในการใช้เส้นทางสัญจร	ถนน กว้าง ๖.๐๐ เมตร ยาว ๙,๐๕๐ เมตร	-	-	-	-	-	ถนน ๙,๐๕๐ เมตร	ประชาชนได้รับ ความสะดวก ในการสัญจร	กองช่าง	
๓	ซ่อมแซมถนนลาดยาง แอสฟัลติกคอนกรีต บ้านแปงตา-พรตศรี ต.เกียรติ อ.สุศิริน	เพื่อให้ประชาชนได้รับ ความสะดวก ปลอดภัย ในการใช้เส้นทางสัญจร	ถนน กว้าง ๖.๐๐ เมตร ยาว ๓,๐๕๐ เมตร	-	-	๓,๒๙๖,๐๐๐	๓,๒๙๖,๐๐๐	๓,๒๙๖,๐๐๐	ถนน ๓,๐๕๐ เมตร	ประชาชนได้รับ ความสะดวก ในการสัญจร	กองช่าง	
๔	ปรับปรุงถนนสวนส้ม ในหมู่บ้านจุฬารามพัฒนา ๑๒ หมู่ที่ ๑๓ ต.สุศิริน อ.สุศิริน	เพื่อให้ประชาชนได้รับ ความสะดวก ปลอดภัย ในการใช้เส้นทางสัญจร	ถนน กว้าง ๕.๐๐ เมตร ยาว ๔,๕๐๐ เมตร	-	-	๓,๘๐๐,๐๐๐	๓,๘๐๐,๐๐๐	๓,๘๐๐,๐๐๐	ถนน ๔,๕๐๐ เมตร	ประชาชนได้รับ ความสะดวก ในการสัญจร	กองช่าง	
๕	ปรับปรุงถนนบ้านรักธรรม- บ้านนันทก (กม.๑๘) หมู่ที่ ๕ ต.สุศิริน อ.สุศิริน	เพื่อให้ประชาชนได้รับ ความสะดวก ปลอดภัย ในการใช้เส้นทางสัญจร	ถนน กว้าง ๕.๐๐ เมตร ยาว ๓,๕๐๐ เมตร	-	-	๓,๖๐๐,๐๐๐	๓,๖๐๐,๐๐๐	๓,๖๐๐,๐๐๐	ถนน ๓,๕๐๐ เมตร	ประชาชนได้รับ ความสะดวก ในการสัญจร	กองช่าง	

ที่	โครงการ	วัตถุประสงค์	เป้าหมาย (ผลผลิตของโครงการ)	งบประมาณ						ตัวชี้วัด (KPI)	ผลที่คาดว่าจะได้รับ	หน่วยงานรับผิดชอบหลัก
				๒๕๖๑ (บาท)	๒๕๖๒ (บาท)	๒๕๖๓ (บาท)	๒๕๖๔ (บาท)	๒๕๖๕ (บาท)	-			
๖	ปรับปรุงถนนบ้านนอกกาบ-บ้านชอชอปราชัน หมู่ที่ ๑๑ ต.สุคีริน อ.สุคีริน	เพื่อให้ประชาชนได้รับความสะดวกปลอดภัยในการใช้เส้นทางสัญจร	ถนน กว้าง ๕.๐๐ เมตร ยาว ๑,๐๐๐ เมตร	-	-	๒,๕๐๐,๐๐๐	๒,๕๐๐,๐๐๐	๒,๕๐๐,๐๐๐	๒,๕๐๐,๐๐๐	ถนน ๑,๐๐๐ เมตร	ประชาชนไม่ได้รับความสะดวกในการสัญจร	กองช่าง
๗	ก่อสร้างสะพานบ้าน สว.ใน หมู่ที่ ๘ ต.มาบียง อ.สุคีริน	เพื่อให้บริการสัญจร	ถนน กว้าง ๘.๐๐ เมตร ยาว ๓๐ เมตร	-	-	๖,๐๐๐,๐๐๐	๖,๐๐๐,๐๐๐	๖,๐๐๐,๐๐๐	๖,๐๐๐,๐๐๐	สะพาน ๓๐ เมตร	ประชาชนไม่ได้รับความสะดวกในการสัญจร	กองช่าง
๘	ก่อสร้างถนน คลส.สาย ๒-ไฮจิองราช อ.สุคีริน	เพื่อให้ประชาชนได้รับความสะดวกปลอดภัยในการใช้เส้นทางสัญจร	ถนน กว้าง ๕.๐๐ เมตร ยาว ๕,๐๐๐ เมตร	-	-	๑๖,๐๐๐,๐๐๐	๑๖,๐๐๐,๐๐๐	๑๖,๐๐๐,๐๐๐	๑๖,๐๐๐,๐๐๐	ถนน ๕,๐๐๐ เมตร	ประชาชนไม่ได้รับความสะดวกในการสัญจร	กองช่าง
๙	ก่อสร้างถนน คลส.สายบ้านราชบุรีพัฒนา-ไฮจิองราช ต.มาบียง อ.สุคีริน	เพื่อให้ประชาชนได้รับความสะดวกปลอดภัยในการใช้เส้นทางสัญจร	ถนน กว้าง ๕.๐๐ เมตร ยาว ๓,๙๒๕ เมตร	-	-	๑๕,๖๕๖,๐๐๐	๑๕,๖๕๖,๐๐๐	๑๕,๖๕๖,๐๐๐	๑๕,๖๕๖,๐๐๐	ถนน ๓,๙๒๕ เมตร	ประชาชนไม่ได้รับความสะดวกในการสัญจร	กองช่าง
๑๐	ปรับปรุงเสริมผิวจราจรถนนลาดยางทางแยกสี่เหลี่ยมคางหมูบ้านต้นทุเรียน-บ้านวังน้ำเย็น ต.ภูเขาทอง อ.สุคีริน (โครงการประสานแผนฯ)	๑. เพื่อให้การสัญจรไปมาสะดวก ๒. เพื่อส่งเสริมการท่องเที่ยวและกระตุ้นเศรษฐกิจ	ถนน กว้าง ๖.๐๐ เมตร ยาว ๓,๕๐๐ เมตร	-	-	๙,๙๐๙,๐๐๐	๙,๙๐๙,๐๐๐	-	-	ถนน ๓,๕๐๐ เมตร	ประชาชนไม่ได้รับความสะดวกในการสัญจรไปมา	กองช่าง
๑๑	ก่อสร้างถนน คลส. ช่วงถนนบ้านน้ำใส หมู่ที่ ๓ ต.เคียว อ.สุคีริน (โครงการประสานแผนฯ)	๑. เพื่อให้ชุมชนทางคมนาคมที่เต็มรูปแบบ ๒. เพื่อให้ประชาชนสัญจรไปมาด้วยความสะดวกและปลอดภัย	ถนน คลส. กว้าง ๕.๐๐ เมตร ยาว ๓,๐๐๐ เมตร	-	-	๙,๐๐๐,๐๐๐	๙,๐๐๐,๐๐๐	๙,๐๐๐,๐๐๐	-	ถนน คลส. ๓,๐๐๐ เมตร	ประชาชนไม่ได้รับความสะดวกในการสัญจรไปมา	กองช่าง

ที่	โครงการ	วัตถุประสงค์	เป้าหมาย (ผลผลิต ของโครงการ)	งบประมาณ					ตัวชี้วัด (KPI)	ผลที่คาดว่าจะได้รับ	หน่วยงาน
				๒๕๖๑ (บาท)	๒๕๖๒ (บาท)	๒๕๖๓ (บาท)	๒๕๖๔ (บาท)	๒๕๖๕ (บาท)			
๑	อำเภอศรีสวัสดิ์ ปรับปรุงเสริมผิวจราจรถนนลาดยางผิวทางแอสฟัลติกคอนกรีตสาย นร.ถ ๓-๐๐๒๗ บ้านคลองหงษ์ ต.ตะมะขู้ง-บ้านตะเภา ต.ซากอ อ.ศรีสวัสดิ์ (ถนนในความรับผิดชอบ)	เพื่อให้ประชาชนได้รับความสะดวกปลอดภัยในการใช้เส้นทางสัญจร	ถนน กว้าง ๖.๐๐ เมตร ยาว ๑.๐๐๐ เมตร		๖,๔๐๓,๐๐๐	๖,๔๐๓,๐๐๐			ถนน ๑,๐๐๐ เมตร	ประชาชนได้รับความสะดวกในการสัญจร	กองช่าง
๒	ปรับปรุงเสริมผิวจราจรถนนลาดยางผิวทางแอสฟัลติกคอนกรีตสาย นร.ถ ๓-๐๐๒๘ บ้านซากอ อ.ศรีสวัสดิ์และ ต.ศรีสวัสดิ์ อ.ศรีสวัสดิ์ (ถนนในความรับผิดชอบ)	เพื่อให้ประชาชนได้รับความสะดวกปลอดภัยในการใช้เส้นทางสัญจร	ถนน กว้าง ๖.๐๐ เมตร ยาว ๓.๐๖๓ เมตร				๗,๓๗๗,๐๐๐	๗,๓๗๗,๐๐๐	ถนน ๓.๐๖๓ เมตร	ประชาชนได้รับความสะดวกในการสัญจร	กองช่าง
๓	ปรับปรุงเสริมผิวจราจรถนนลาดยางผิวทางแอสฟัลติกคอนกรีตสาย นร.ถ ๐๐๒๙ บ้านบึงโละ ต.ซากอ-บ้านกะติ ต.เชิงคีรี อ.ศรีสวัสดิ์ (ถนนในความรับผิดชอบ)	เพื่อให้ประชาชนได้รับความสะดวกปลอดภัยในการใช้เส้นทางสัญจร	ถนน กว้าง ๖.๐๐ เมตร ยาว ๑.๒๒๔ เมตร				๔,๘๘๗,๐๐๐	๔,๘๘๗,๐๐๐	ถนน ๑.๒๒๔ เมตร	ประชาชนได้รับความสะดวกในการสัญจร	กองช่าง
๔	ปูแอสฟัลติกคอนกรีตถนนลูกรัง ชุมชนกำปงบารู หมู่ที่ ๑ ต.ซากอ อ.ศรีสวัสดิ์	เพื่อเพิ่มถนนที่ขาดแคลน	ถนน กว้าง ๗.๐๐ เมตร ยาว ๘๒๐ เมตร			๒,๓๐๐,๐๐๐	๒,๓๐๐,๐๐๐	๒,๓๐๐,๐๐๐	ถนน ๘๒๐ เมตร	ประชาชนได้รับความสะดวกในการคมนาคม	กองช่าง

ที่	โครงการ	วัตถุประสงค์	เป้าหมาย (ผลผลิต ของโครงการ)	งบประมาณ					ตัวชี้วัด (KPI)	ผลที่คาดว่าจะ จะได้รับ	หน่วยงาน
				๒๕๖๑ (บาท)	๒๕๖๒ (บาท)	๒๕๖๓ (บาท)	๒๕๖๔ (บาท)	๒๕๖๕ (บาท)			
๕	ปุ๋ยอินทรีย์ที่ผลิตจากขี้คุด ถนนอุซงคัมปานจ-ตะโป๊ะ ชุมชนตะโป๊ะ หมู่ที่ ๒ ต.ชากอ อ.ศรีสาคร	เพื่อเพิ่มถนนที่ได้ มาตรฐาน	ถนน กว้าง ๔.๐๐ เมตร ยาว ๔๘๐ เมตร	-	-	๘๐๐,๐๐๐	๘๐๐,๐๐๐	๘๐๐,๐๐๐	ถนน ๔๘๐ เมตร	ประชาชนได้รับ ความสะดวก ในการคมนาคม	กองช่าง
๖	บุกเบิกถนนลาดยางเลียบบแม่น้ำ สายบุรี ชุมชนตลาดชากอ หมู่ที่ ๑ ต.ชากอ อ.ศรีสาคร	เพื่อให้มีถนนที่ได้ มาตรฐาน	ถนน กว้าง ๕.๐๐ เมตร ยาว ๓,๕๐๐ เมตร	-	-	๑๒,๐๐๐,๐๐๐	๑๒,๐๐๐,๐๐๐	๑๒,๐๐๐,๐๐๐	ถนน ๓,๕๐๐ เมตร	ประชาชนได้รับ ความสะดวก ในการคมนาคม	กองช่าง
๗	ก่อสร้างถนนลาดยาง ถนนสายศรีภักดิ์ ซอย ๒-บ้านเอ็ง ชุมชนเอ็ง หมู่ที่ ๑ ต.ศรีสาคร อ.ศรีสาคร	เพื่อให้มีถนนที่ได้ มาตรฐาน	ถนน กว้าง ๕.๐๐ เมตร ยาว ๒,๓๐๐ เมตร	-	-	๘,๐๐๐,๐๐๐	๘,๐๐๐,๐๐๐	๘,๐๐๐,๐๐๐	ถนน ๒,๓๐๐ เมตร	ประชาชนได้รับ ความสะดวก ในการคมนาคม	กองช่าง
๘	ก่อสร้างถนนลาดยาง แอสฟัลท์ติกคอนกรีตสาย บ้านปิล๊ะ หมู่ที่ ๓-บ้านตาล หมู่ที่ ๔ ต.ชากอ อ.ศรีสาคร	เพื่อให้มีถนนที่ได้ มาตรฐาน	ถนน กว้าง ๖.๐๐ เมตร ยาว ๓,๐๐๐ เมตร	-	-	๑๐,๕๐๐,๐๐๐	๑๐,๕๐๐,๐๐๐	๑๐,๕๐๐,๐๐๐	ถนน ๓,๐๐๐ เมตร	ประชาชนได้รับ ความสะดวก ในการคมนาคม	กองช่าง
๙	ก่อสร้างถนนลาดยาง แอสฟัลท์ติกคอนกรีตสาย ทางเข้าสนามกีฬา-ปิล๊ะ หมู่ที่ ๑ ต.ชากอ อ.ศรีสาคร	เพื่อให้มีถนนที่ได้ มาตรฐาน	ถนน กว้าง ๖.๐๐ เมตร ยาว ๑,๕๐๐ เมตร	-	-	๔,๕๐๐,๐๐๐	๔,๕๐๐,๐๐๐	๔,๕๐๐,๐๐๐	ถนน ๑,๕๐๐ เมตร	ประชาชนได้รับ ความสะดวก ในการคมนาคม	กองช่าง
๑๐	ปรับปรุงถนนลาดหินคลุก สายสามแยกบ้านเอ็งกิโลเมตร หมู่ที่ ๔ ต.ศรีบรรพต อ.ศรีสาคร (โครงการประสานแผน)	เพื่อให้ประชาชน ได้รับความสะดวก สบายในการคมนาคม สัญจรไม่รบกวน หมู่บ้าน	ถนน กว้าง ๖.๐๐ เมตร ยาว ๒,๐๐๐ เมตร	๑,๙๙๖,๐๐๐	-	-	-	-	ถนน ๒,๐๐๐ เมตร	ประชาชนได้รับ ความสะดวก ในการคมนาคม	กองช่าง

ที่	โครงการ	วัตถุประสงค์	เป้าหมาย (ผลผลิต ของโครงการ)	งบประมาณ						ตัวชี้วัด (KPI)	ผลที่คาดว่าจะได้รับ	หน่วยงานรับผิดชอบหลัก
				๒๕๖๑ (บาท)	๒๕๖๒ (บาท)	๒๕๖๓ (บาท)	๒๕๖๔ (บาท)	๒๕๖๕ (บาท)	รวม			
๑๑	ปรับปรุงถนนลงหิมคลอง สายแยกบายทางอุทยานเฝ้าระวัง หมู่ที่ ๔ ต.ศรีบรรพต อ.ศรีสาคร	เพื่อให้ประชาชน ได้รับความสะดวก สบายในการคมนาคม สัมฤทธิ์ผลระหว่าง หมู่บ้าน	ถนน กว้าง ๖.๐๐ เมตร ยาว ๑,๘๐๐ เมตร	๑,๘๖๖,๕๐๐	-	-	-	-	-	ถนน ๑,๘๐๐ เมตร	ประชาชนได้รับ ความสะดวก ในการคมนาคม	กองช่าง
๑๒	(โครงการประสานแผนฯ) ปรับปรุงถนนลงหิมคลอง สายปูลาตานิ้ง-มัตราซาจะ ไอร์กือเอตร์ หมู่ที่ ๔ ต.ศรีบรรพต อ.ศรีสาคร (โครงการประสานแผนฯ)	เพื่อให้ประชาชน ได้รับความสะดวก ในการสัญจรไปมา ระหว่างหมู่บ้าน	ถนน กว้าง ๖.๐๐ เมตร ยาว ๓,๑๓๘ เมตร	๓,๑๓๒,๐๐๐	-	-	-	-	-	ถนน ๓,๑๓๘ เมตร	ประชาชนได้รับ ความสะดวก ในการคมนาคม	กองช่าง
๑๓	ปรับปรุงถนนลงหิมคลอง สายบายทางเขา-จือกออ หมู่ที่ ๓ ตำบลอ้อ อ.ศรีสาคร (โครงการประสานแผนฯ)	เพื่อให้ประชาชน ได้รับความสะดวก สบายในการคมนาคม	ถนน กว้าง ๖.๐๐ เมตร ยาว ๑,๙๐๐ เมตร	๑,๙๖๒,๐๐๐	-	-	-	-	-	ถนน ๑,๙๐๐ เมตร	ประชาชนได้รับ ความสะดวก ในการคมนาคม	กองช่าง
๑๔	ก่อสร้างถนน คลล.สายนิยะ หมู่ที่ ๔ บ้านป่าหันทัน ต.ศรีสาคร อ.ศรีสาคร	เพื่อให้ประชาชน ได้รับความสะดวก ในการเดินทางสัญจร ไปมา	ถนน กว้าง ๕.๐๐ เมตร ยาว ๒,๐๐๐ เมตร	-	-	๘,๐๐๐,๐๐๐	๘,๐๐๐,๐๐๐	๘,๐๐๐,๐๐๐	๘,๐๐๐,๐๐๐	ถนน ๒,๐๐๐ เมตร	ประชาชนได้รับ ความสะดวก ในการคมนาคม	กองช่าง
๑๕	ก่อสร้างถนนลาดยาง แอสฟัลต์ที่ถ้ำคอมกริต สาขาบีละ๊ะ-คะละ๊ะอ.ปะเย หมู่ที่ ๓ บ้านบีละ๊ะ ต.ซากอ อ.ศรีสาคร (โครงการประสานแผนฯ)	เพื่อความสะดวก รวดเร็วและปลอดภัย ในการคมนาคม	ถนน กว้าง ๕.๐๐ เมตร ยาว ๒,๕๐๐ เมตร	-	๘,๐๘๗,๐๐๐	๘,๐๘๗,๐๐๐	-	-	-	ถนนลาดยาง ๒,๕๐๐ เมตร	ประชาชนได้รับ ความสะดวก รวดเร็ว และปลอดภัย ในการคมนาคม	กองช่าง

ที่	โครงการ	วัตถุประสงค์	เป้าหมาย (ผลผลิต ของโครงการ)	งบประมาณ					ตัวชี้วัด (KPI)	ผลที่คาดว่าจะได้รับ	หน่วยงานรับผิดชอบหลัก
				๒๕๖๑ (บาท)	๒๕๖๒ (บาท)	๒๕๖๓ (บาท)	๒๕๖๔ (บาท)	๒๕๖๕ (บาท)			
๑๖	ปรับปรุงถนนลงถังมดลูก บ้านละโว้ หมู่ที่ ๒ สายบ้านเกาะตะป็น-แต่ตรายอ ต.ศรีบรรพต อ.ศรีสาคร (โครงการประสานแผนฯ)	เพื่อให้ประชาชน ได้รับความสะดวก ในการสัญจรไปมา ระหว่างหมู่บ้าน	ถนน กว้าง ๕.๐๐ เมตร ยาว ๓,๐๐๐ เมตร	-	๕,๙๐๙,๐๐๐	๕,๙๐๙,๐๐๐	๕,๙๐๙,๐๐๐	๕,๙๐๙,๐๐๐	ถนนหินคลุก ๓,๐๐๐ เมตร	ประชาชนได้รับความสะดวก ในการคมนาคม	กองช่าง
๑๗	ปรับปรุงถนนลงถังมดลูก บ้านดีอง หมู่ที่ ๓ ต.ศรีบรรพต อ.ศรีสาคร (โครงการประสานแผนฯ)	เพื่อให้ประชาชน ได้รับความสะดวก ในการสัญจรไปมา ระหว่างหมู่บ้าน	ถนน กว้าง ๕.๐๐ เมตร ยาว ๓,๐๐๐ เมตร	-	๔,๒๒๒,๖๐๐	๔,๒๒๒,๖๐๐	๔,๒๒๒,๖๐๐	-	ถนนหินคลุก ๓,๐๐๐ เมตร	ประชาชนได้รับความสะดวก ในการคมนาคม	กองช่าง
๑๘	ปรับปรุงถนนลงถังมดลูก สายบ้านเอ๋ย-บารละฮีล หมู่ที่ ๑ ต.ศรีบรรพต อ.ศรีสาคร (โครงการประสานแผนฯ)	เพื่อให้ประชาชน ได้รับความสะดวก ในการสัญจรไปมา ระหว่างหมู่บ้าน	ถนน กว้าง ๕.๐๐ เมตร ยาว ๓,๐๐๐ เมตร	-	๓,๙๒๕,๐๐๐	๓,๙๒๕,๐๐๐	๓,๙๒๕,๐๐๐	-	ถนนหินคลุก ๓,๐๐๐ เมตร	ประชาชนได้รับความสะดวก ในการคมนาคม	กองช่าง
๑๙	ปรับปรุงถนนลงถังมดลูก บ้านเอ๋ย หมู่ที่ ๒ ต.ศรีบรรพต อ.ศรีสาคร (โครงการประสานแผนฯ)	เพื่อให้ประชาชน ได้รับความสะดวก ในการสัญจรไปมา ระหว่างหมู่บ้าน	ถนน กว้าง ๕.๐๐ เมตร ยาว ๓,๐๐๐ เมตร	-	๕,๙๐๙,๐๐๐	๕,๙๐๙,๐๐๐	๕,๙๐๙,๐๐๐	-	ถนนหินคลุก ๓,๐๐๐ เมตร	ประชาชนได้รับความสะดวก ในการคมนาคม	กองช่าง
๒๐	ก่อสร้างถนน คสล. สายสี่ตี่ลุข ๒ หมู่ที่ ๑ ต.กาหลง อ.ศรีสาคร (โครงการประสานแผนฯ)	เพื่อให้ถนนที่ตัด มาตราฐาน ยาว ๔,๐๐๐ เมตร	ถนน กว้าง ๕.๐๐ เมตร ยาว ๔,๐๐๐ เมตร	-	๑๕,๒๐๔,๐๐๐	๑๕,๒๐๔,๐๐๐	-	-	ถนน ๔,๐๐๐ เมตร	ประชาชนได้รับความสะดวก ในการเดินทาง	กองช่าง
๒๑	เสริมผิวถนนลูกรังที่ติดถนนกรังถนนหลังสมัยศึกษาตียะห์ หมู่ที่ ๑ ต.ศรีสาคร อ.ศรีสาคร (โครงการประสานแผนฯ)	เพื่อให้ประชาชน ได้รับความสะดวก ในการสัญจรไปมา	ถนนผิวจราจร กว้าง ๕.๐๐ เมตร ยาว ๘๖๐ เมตร	-	๑,๕๒๖,๐๐๐	๑,๕๒๖,๐๐๐	๑,๕๒๖,๐๐๐	๑,๕๒๖,๐๐๐	ถนน ๘๖๐ เมตร	ประชาชนได้รับความสะดวก ในการเดินทาง	กองช่าง

ที่	โครงการ	วัตถุประสงค์	เป้าหมาย (ผลลัพธ์ของโครงการ)	งบประมาณ					ตัวชี้วัด (KPI)	ผลที่คาดว่าจะได้รับ	หน่วยงานรับผิดชอบหลัก
				๒๕๖๑ (บาท)	๒๕๖๒ (บาท)	๒๕๖๓ (บาท)	๒๕๖๔ (บาท)	๒๕๖๕ (บาท)			
๒๒	เสริมสร้างผลสัมฤทธิ์ทางวิชาการของนักเรียนระดับชั้นประถมศึกษาตอนต้น-ประถมศึกษาตอนปลาย หมู่ที่ ๒ ต.ซากอ อ.ศรีสาคร (โครงการประสานแผนฯ)	เพื่อให้ประชาชนได้รับความสะดวกปลอดภัยในการใช้เส้นทางสัญจร	ถนนผิวจราจร กว้าง ๔.๐๐ เมตร ยาว ๓๘๕ เมตร	-	-	๑,๒๕๑,๐๐๐	๑,๒๕๑,๐๐๐	๑,๒๕๑,๐๐๐	ถนน ๓๘๕ เมตร	ประชาชนได้รับความสะดวกในการเดินทาง	กองช่าง
๒๓	เสริมสร้างผลสัมฤทธิ์ทางวิชาการของนักเรียนระดับชั้นประถมศึกษาตอนต้น-ประถมศึกษาตอนปลาย หมู่ที่ ๒ ต.ซากอ อ.ศรีสาคร (โครงการประสานแผนฯ)	เพื่อให้ประชาชนได้รับความสะดวกปลอดภัยในการใช้เส้นทางสัญจร	ถนนผิวจราจร กว้าง ๔.๐๐ เมตร ยาว ๘๕๕ เมตร	-	-	๑,๓๓๕,๐๐๐	๑,๓๓๕,๐๐๐	๑,๓๓๕,๐๐๐	ถนน ๘๕๕ เมตร	ประชาชนได้รับความสะดวกในการเดินทาง	กองช่าง
๒๔	เสริมสร้างผลสัมฤทธิ์ทางวิชาการของนักเรียนระดับชั้นประถมศึกษาตอนต้น-ประถมศึกษาตอนปลาย หมู่ที่ ๑ ต.ศรีสาคร อ.ศรีสาคร (โครงการประสานแผนฯ)	เพื่อให้ประชาชนได้รับความสะดวกปลอดภัยในการใช้เส้นทางสัญจร	ถนนผิวจราจร กว้าง ๔.๐๐ เมตร ยาว ๑๕๐ เมตร	-	-	๒๓๕,๐๐๐	๒๓๕,๐๐๐	๒๓๕,๐๐๐	ถนน ๑๕๐ เมตร	ประชาชนได้รับความสะดวกในการเดินทาง	กองช่าง
๒๕	ปรับปรุงถนนลงหิมตลุกสายเออร์โคโนร์-ภูเก้าขา-บางคาบเกาะ หมู่ที่ ๔ ต.ศรีบรรพต อ.ศรีสาคร	เพื่อให้ประชาชนใช้สัญจรไปมาได้อย่างสะดวกและปลอดภัย	ถนน กว้าง ๕.๐๐ เมตร ยาว ๗,๘๐๐ เมตร	-	-	๑๐,๓๘๘,๐๐๐	๑๐,๓๘๘,๐๐๐	๑๐,๓๘๘,๐๐๐	ถนน ๗,๘๐๐ เมตร	ประชาชนได้รับความสะดวกในการเดินทาง	กองช่าง
๒๖	บุกเบิกถนนสายบ้านบึงตะ หมู่ที่ ๖-๓ ต.ซากอ อ.ศรีสาคร	เพื่อให้ประชาชนใช้สัญจรไปมาได้อย่างสะดวกและปลอดภัย	ถนน กว้าง ๕.๐๐ เมตร ยาว ๓,๐๐๐ เมตร	-	-	๔,๕๐๐,๐๐๐	๔,๕๐๐,๐๐๐	๔,๕๐๐,๐๐๐	ถนน ๓,๐๐๐ เมตร	ประชาชนได้รับความสะดวกในการเดินทาง	กองช่าง
๒๗	บุกเบิกถนนสายปอรั้งชัย - บ้านบึงตะ หมู่ที่ ๕-๓ ต.ซากอ อ.ศรีสาคร	เพื่อให้ประชาชนใช้สัญจรไปมาได้อย่างสะดวกและปลอดภัย	ถนน จำนวน ๑ สาย	-	-	๖,๐๐๐,๐๐๐	๖,๐๐๐,๐๐๐	๖,๐๐๐,๐๐๐	ถนน ๑ สาย	ประชาชนได้รับความสะดวกในการเดินทาง	กองช่าง

ที่	โครงการ	วัตถุประสงค์	เป้าหมาย (ผลผลิต ของโครงการ)	งบประมาณ					ตัวชี้วัด (KPI)	ผลที่คาดว่าจะได้รับ	หน่วยงานรับผิดชอบหลัก
				๒๕๖๑ (บาท)	๒๕๖๒ (บาท)	๒๕๖๓ (บาท)	๒๕๖๔ (บาท)	๒๕๖๕ (บาท)			
๑	ปรับปรุงเสริมกิจกรรม สวดมนต์ทางมูลนิธิศุภนิมิต คอนกรีตสาย นธ.ถ ๑-๐๐๖ บ้านตอหลัง ต.ต้นหมงลิ้มอ อ.ระแงะ บ้านกะลุวอบุรี ต.บางปอ อ.เมือง	เพื่อให้ประชาชนได้รับ ความสะดวกปลอดภัย ในการใช้เส้นทางสัญจร	ถนน กว้าง ๖.๐๐ เมตร ยาว ๔,๔๓๗ เมตร	-	-	-	-	-	ถนน ๔,๔๓๗ เมตร	ประชาชนได้รับ ความสะดวก ในการคมนาคม	กองช่าง
๒	ปรับปรุงสำรวจถนนลาดยาง ผิวทางแอสฟัลติกคอนกรีต สาย นธ.ถ ๑-๐๐๑๙ บ้านต้นหมงลิ้ม ต.ต้นหมงลิ้ม- บ้านสามมาช ต.บองอ อ.ระแงะ (ถนนในควมรับผิดชอบ)	เพื่อให้ประชาชนได้รับ ความสะดวกปลอดภัย ในการใช้เส้นทางสัญจร	ถนน กว้าง ๖.๐๐ เมตร ยาว ๒,๐๐๐ เมตร	-	๕,๔๕๐,๐๐๐	๕,๔๕๐,๐๐๐	-	-	ถนน ๒,๐๐๐ เมตร	ประชาชนได้รับ ความสะดวก ในการคมนาคม	กองช่าง
๓	ปรับปรุงเสริมผิวจราจรถนน ลาดยางผิวทางแอสฟัลติก คอนกรีตสาย นธ.ถ ๑-๐๐๒๑ บ้านนาโงะระมะ ต.มะรือโปกดา- บ้านป่าเล ต.แะลิ้ม อ.ระแงะ (ถนนในควมรับผิดชอบ)	เพื่อให้ประชาชนได้รับ ความสะดวกปลอดภัย ในการใช้เส้นทางสัญจร	- ถนนพื้นที่ในอัยการ ๕๓,๔๕๐ ตร.ม. - ถนน กว้าง ๘.๐๐ เมตร ยาว ๒,๐๐๐ เมตร - ถนน กว้าง ๘.๐๐ เมตร ยาว ๕,๕๑๕ เมตร	-	๑๗,๕๕๓,๐๐๐	-	๖,๑๗๒,๐๐๐	-	ถนน ๕๓,๔๕๐ ตร.ม. ถนน ๒,๐๐๐ เมตร ถนน	ประชาชนได้รับ ความสะดวก ในการคมนาคม	กองช่าง

ที่	โครงการ	วัตถุประสงค์	เป้าหมาย (ผลผลิต ของโครงการ)	งบประมาณ					ตัวชี้วัด (KPI)	ผลที่คาดว่าจะ จะได้รับ	หน่วยงาน รับผิดชอบหลัก
				๒๕๖๑ (บาท)	๒๕๖๒ (บาท)	๒๕๖๓ (บาท)	๒๕๖๔ (บาท)	๒๕๖๕ (บาท)			
๔	ปรับปรุงเสริมสิ่งแวดล้อม สถานีวิทยุทางแม่เหล็ก คอนกรีตสาย นธ.ถ ๑-๐๒๒ บ้านป่าซอ ต.เฉลิม-บ้านกาเลีย ต.กาเลีย อ.ระแงะ (ถนนในความรับผิดชอบ)	เพื่อให้ประชาชนได้รับ ความสะดวกปลอดภัย ในการใช้เส้นทางสัญจร	- ถนน กว้าง ๖.๐๐ เมตร ยาว ๑,๑๐๐ เมตร - ถนน กว้าง ๖.๐๐ เมตร ยาว ๑,๑๕๕ เมตร - ถนน กว้าง ๖.๐๐ เมตร ยาว ๑,๒๗๐ เมตร	-	๒,๘๑๐,๐๐๐	-	๒,๘๓๑,๐๐๐	-	๑,๑๐๐ เมตร ถนน ๒,๐๒๐ เมตร ถนน ๓,๐๕๐,๐๐๐	ประชาชนได้รับ ความสะดวก ในการคมนาคม	กองช่าง
๕	ปรับปรุงเสริมสิ่งแวดล้อม สถานีวิทยุทางแม่เหล็ก คอนกรีตสาย นธ.ถ ๑-๐๐๒๓ บ้านทาเกาะ ต.บึงสะโต- บ้านบาสูกา ต.มะรือโปกก อ.ระแงะ (ถนนในความรับผิดชอบ)	เพื่อให้ประชาชนได้รับ ความสะดวกปลอดภัย ในการใช้เส้นทางสัญจร	- ถนน กว้าง ๖.๐๐ เมตร ยาว ๒,๕๐๐ เมตร - ถนน กว้าง ๖.๐๐ เมตร ยาว ๑๓,๑๕๗ เมตร	-	๕,๓๒๖,๐๐๐	-	-	-	ถนน ๒,๕๐๐ เมตร ถนน ๑๓,๑๕๗ เมตร	ประชาชนได้รับ ความสะดวก ในการคมนาคม	กองช่าง
๖	ปรับปรุงเสริมสิ่งแวดล้อม สถานีวิทยุทางแม่เหล็ก คอนกรีตสาย นธ.ถ ๑-๐๐๒๔ บ้านมะรือโปก ต.มะรือโปกก อ.ระแงะ-บ้านบุ๊ะนากอ ต.ลาโละ อ.รือเสาะ (ถนนในความรับผิดชอบ)	เพื่อให้ประชาชนได้รับ ความสะดวกปลอดภัย ในการใช้เส้นทางสัญจร	- ถนน กว้าง ๖.๐๐ เมตร ยาว ๓,๐๐๐ เมตร - ถนน กว้าง ๖.๐๐ เมตร ยาว ๓,๒๗๕ เมตร	-	-	-	๗,๐๓๒,๐๐๐	-	ถนน ๓,๐๐๐ เมตร ถนน ๓,๒๗๕ เมตร	ประชาชนได้รับ ความสะดวก ในการคมนาคม	กองช่าง

ที่	โครงการ	วัตถุประสงค์	เป้าหมาย (ผลผลิต ของโครงการ)	งบประมาณ						ตั้งอยู่ที่ (KPI)	ผลที่คาดว่าจะ จะได้รับ	หน่วยงาน รับผิดชอบหลัก
				๒๕๖๑ (บาท)	๒๕๖๒ (บาท)	๒๕๖๓ (บาท)	๒๕๖๔ (บาท)	๒๕๖๕ (บาท)	๒๕๖๕ (บาท)			
๗	ปรับปรุงเสริมผิวจราจรถนน ลาดยางผิวทางแอสฟัลติก คอนกรีตสาย ๓๖.๓ ๑-๐๖๕๕ บ้านบางโพงสโตน ต.บางโพงสโตน- บ้านกุงจืด ต.เฉลิม อ.ระแงง (ถนนในครัวเรือนผู้ชอบ)	เพื่อให้ประชาชนได้รับ ความสะดวกปลอดภัย ในการใช้เส้นทางสัญจร	- ถนน กว้าง ๖.๐๐ เมตร ยาว ๑.๕๐๐ เมตร - ถนน กว้าง ๖.๐๐ เมตร ยาว ๒.๑๓๐ เมตร	-	๔,๕๖๕,๐๐๐	๔,๕๖๕,๐๐๐	-	-	๕,๐๑๘,๐๐๐	ถนน ๑,๕๐๐ เมตร ถนน ๒,๑๓๐ เมตร	ประชาชนได้รับ ความสะดวก ในการคมนาคม	กองช่าง
๘	ปรับปรุงเสริมผิวจราจรถนน ลาดยางผิวทางแอสฟัลติก คอนกรีตสาย ๓๖.๓ ๑-๐๖๓๙ บ้านภาลีซา-บ้านสามชัย ต.ภาลีซา อ.ระแงง (ถนนในครัวเรือนผู้ชอบ)	เพื่อให้ประชาชนได้รับ ความสะดวกปลอดภัย ในการใช้เส้นทางสัญจร	- ถนน กว้าง ๖.๐๐ เมตร ยาว ๔.๐๓๓ เมตร	-	๙,๖๕๗,๐๐๐	-	-	-	๙,๐๓๓ เมตร	ประชาชนได้รับ ความสะดวก ในการคมนาคม	กองช่าง	
๙	ซ่อมสร้างถนนลาดยางผิวทาง แอสฟัลติกคอนกรีตสายถนน บ่อทอง-บ้านบุ่งมะขาม หมู่ที่ ๑๑ ต.ต้นหมงมีสี อ.ระแงง	เพื่อให้ประชาชนได้รับ ความสะดวกปลอดภัย ในการใช้เส้นทางสัญจร	- ถนน กว้าง ๖.๐๐ เมตร ยาว ๓.๑๐๐ เมตร	-	-	๙,๑๐๐,๐๐๐	๙,๑๐๐,๐๐๐	๙,๑๐๐,๐๐๐	๑,๕๐๐ เมตร	ประชาชนได้รับ ความสะดวก ในการสัญจร	กองช่าง	
๑๐	ปรับปรุงเสริมผิวจราจรถนน ลาดยางผิวทางแอสฟัลติก คอนกรีตสายถนน ระแงงมรรคา ๑. เพื่อเชื่อมต่อ ถนนระแงงมรรคา ๓ ต.ต้นหมงมีสี อ.ระแงง (โครงการประสานแผนฯ)	เพื่อให้ประชาชน สามารถเดินทาง สัญจรไปมาได้อย่างสะดวก	- ถนน กว้าง ๖.๐๐ เมตร ยาว ๖.๙๓๓ เมตร	-	๑,๕๙๐,๐๐๐	-	-	-	ถนน ๖.๙๓๓ เมตร	ประชาชนได้รับ ความสะดวกในการ สัญจร	กองช่าง	

ที่	โครงการ	วัตถุประสงค์	เป้าหมาย (ผลผลิต ของโครงการ)	งบประมาณ						ตัวชี้วัด (KPI)	ผลที่คาดว่าจะได้รับ	หน่วยงานรับผิดชอบหลัก
				๒๕๖๑ (บาท)	๒๕๖๒ (บาท)	๒๕๖๓ (บาท)	๒๕๖๔ (บาท)	๒๕๖๕ (บาท)	รวม			
๑๑	ปรับปรุงสิ่งอำนวยความสะดวกทางผิวทางแอมบลิบลิค คอนกรีตสายถนนเทศบาล ๘ หมู่ที่ ๗ ต.ตั้งหยงมีส อ.ระแงง	เพื่อให้ประชาชนสามารถเดินทางสัญจรไปมาได้สะดวก	ถนน กว้างเฉลี่ย ๑๑.๐๐-๑๓.๐๐ เมตร ยาว ๑,๐๙๙ เมตร	-	๕,๑๐๒,๐๐๐	-	-	-	-	ถนน ๑,๐๙๙ เมตร	ประชาชนได้รับความสะดวกในการสัญจร	กองช่าง
๑๒	ปรับปรุงเสริมผิวจราจรถนนลาดยางผิวทางแอมบลิบลิค คอนกรีตสายถนนจิตตมงคล หมู่ที่ ๗ ต.ตั้งหยงมีส อ.ระแงง (โครงการประสานแผนฯ)	เพื่อให้ประชาชนสามารถเดินทางสัญจรไปมาได้สะดวก	ถนน กว้าง ๑๓.๐๐ เมตร ยาว ๔๘๑ เมตร	-	๒,๓๖๕,๐๐๐	-	-	-	-	ถนน ๔๘๑ เมตร	ประชาชนได้รับความสะดวกในการสัญจร	กองช่าง
๑๓	ก่อสร้างถนน คลส.สายปุเป๊ะ เชื้อสี-ชลประทาน หมู่ที่ ๙ บ้านจุฬาภรณ์พัฒนา ต.บองอ อ.ระแงง (โครงการประสานแผนฯ)	เพื่อความสะดวกในการคมนาคม	ถนน กว้าง ๕.๐๐ เมตร ยาว ๑,๓๐๐ เมตร	-	-	๔,๖๒๕,๖๐๐	๕,๒๕๔,๖๐๐	๕,๒๕๔,๖๐๐	๕,๒๕๔,๖๐๐	ถนน ๑,๓๐๐ เมตร	ประชาชนสะดวกในการสัญจร	กองช่าง
๑๔	บุกเบิกถนนสายมิตรภาพ-กะทองบ้านสามเกาะ หมู่ที่ ๑ ต.บองอ อ.ระแงง	เพื่อให้ประชาชนสามารถเดินทางสัญจรไปมาได้สะดวก	ถนน กว้าง ๕.๐๐ เมตร ยาว ๕,๑๖๖ เมตร	-	-	๓,๘๒๕,๕๐๐	๓,๘๒๕,๕๐๐	๓,๘๒๕,๕๐๐	๓,๘๒๕,๕๐๐	ถนน ๕,๑๖๖ เมตร	ประชาชนได้รับความสะดวกในการสัญจร	กองช่าง

ที่	โครงการ	วัตถุประสงค์	เป้าหมาย (ผลผลิต ของโครงการ)	งบประมาณ					ตัวชี้วัด (KPI)	ผลที่คาดว่าจะ ได้รับ	หน่วยงาน รับผิดชอบหลัก
				๒๕๖๑ (บาท)	๒๕๖๒ (บาท)	๒๕๖๓ (บาท)	๒๕๖๔ (บาท)	๒๕๖๕ (บาท)			
๑	ปรับปรุงเสริมผิวจราจรถนน ลาดยางผิวทางแอสฟัลติก คอนกรีตสาย นธ.ถ ๑-๐๐๐๕ เทศบาลตำบลปะจวดี ต.ปะจวดี- น้ำตกฉัตรวาริน ต.โต๊ะเต็ง อ.สุไหงปาดี	เพื่อให้ประชาชนได้รับ ความสะดวกปลอดภัย ในการใช้เส้นทางสัญจร	ถนน กว้าง ๖.๐๐ เมตร ยาว ๔.๕๑๐ เมตร	-	-	-	-	๑๐,๖๓๖,๐๐๐	ถนน ๔.๕๑๐ เมตร	ประชาชนได้รับความ สะดวกในการสัญจร	กองช่าง
๒	(ถนนในความรับผิดชอบ) ปรับปรุงเสริมผิวจราจรถนน ลาดยางผิวทางแอสฟัลติก คอนกรีตสาย นธ.ถ ๑-๐๐๕๐ โต๊ะเต็ง ต.โต๊ะเต็ง-ปะจวดี ต.ปะจวดี อ.สุไหงปาดี (ถนนในความรับผิดชอบ)	เพื่อให้ประชาชนได้รับ ความสะดวกปลอดภัย ในการใช้เส้นทางสัญจร	ถนน กว้าง ๖.๐๐ เมตร ยาว ๔.๑๕๐ เมตร	-	-	-	๔,๙๖๒,๐๐๐	๔,๙๖๒,๐๐๐	ถนน ๔.๑๕๐ เมตร	ประชาชนได้รับความ สะดวกในการสัญจร	กองช่าง
๓	เสริมผิวจราจรถนนลาดยาง ผิวทางแอสฟัลติกคอนกรีต สายผายโอบาตุ หมู่ที่ ๔ บ้านโอบาตุ ต.โต๊ะเต็ง อ.สุไหงปาดี (โครงการประสานแผนฯ)	เพื่อให้ประชาชนได้รับ ความสะดวกในการ คมนาคม	ถนนผิวจราจร กว้าง ๕.๐๐ เมตร ยาว ๗๘๕ เมตร	๑,๔๔๒,๐๐๐	-	-	-	-	ถนน ๗๘๕ เมตร	การคมนาคมของ ประชาชนได้รับ ความสะดวก มากขึ้น	กองช่าง
๔	เสริมผิวจราจรถนนลาดยาง ผิวทางแอสฟัลติกคอนกรีต สายอียอราง-โต๊ะเต็ง หมู่ที่ ๓ ต.โต๊ะเต็ง อ.สุไหงปาดี (โครงการประสานแผนฯ)	เพื่อให้ประชาชนได้รับ ความสะดวกในการ คมนาคม	ถนนผิวจราจร กว้าง ๕.๐๐-๖.๐๐ เมตร ยาว ๒,๔๘๐ เมตร	๔,๖๓๔,๐๐๐	-	-	-	-	ถนน ๒,๔๘๐ เมตร	การคมนาคมของ ประชาชนได้รับ ความสะดวก มากขึ้น	กองช่าง

ที่	โครงการ	วัตถุประสงค์	เป้าหมาย (ผลผลิต ของโครงการ)	งบประมาณ					ตัวชี้วัด (KPI)	ผลที่คาดว่าจะ ได้รับ	หน่วยงาน รับผิดชอบหลัก
				๒๕๖๑ (บาท)	๒๕๖๒ (บาท)	๒๕๖๓ (บาท)	๒๕๖๔ (บาท)	๒๕๖๕ (บาท)			
๕	เสริมสร้างจรรยาบรรณตลาดยาง สีทางเกษตรผลิตภัณฑ์คอกอนกรีต (เพิ่มเติมสายแยกกับรีไซเคิลตั้ง บ้านโคกโก บ้านโตะตั้ง หมู่ที่ ๑ ต.โตะตั้ง อ.สุโขทัย (โครงการประสานแผนฯ)	เพื่อให้ประชาชนได้รับ ความสะดวกในการ คมนาคม	ถนนผิวจราจร กว้าง ๕๐๐-๕๐๐ เมตร ยาว ๑,๐๘๕ เมตร	๑,๖๕๘,๐๐๐	-	-	-	-	ถนน ๑,๐๘๕ เมตร	การคมนาคมของ ประชาชนได้รับ ความสะดวก มากขึ้น	กองช่าง
๖	เสริมผิวลาดยาง แอสฟัลท์ติกคอนกรีต สายโตะตั้ง-เอเปยง หมู่ที่ ๑ ต.โตะตั้ง อ.สุโขทัย (โครงการประสานแผนฯ)	เพื่อให้ประชาชนได้รับ ความสะดวกในการ คมนาคม	ถนนผิวจราจร กว้าง ๕๐๐ เมตร ยาว ๑,๗๒๐ เมตร	๓,๐๕๐,๐๐๐	-	-	-	-	ถนน ๑,๗๒๐ เมตร	การคมนาคม ของประชาชน ได้รับความ สะดวกมากขึ้น	กองช่าง
๗	ก่อสร้างถนน คสล. สายถนนจากบึงะ-ศาลาอุมา หมู่ที่ ๓ บ้านจากบึงะ ต.ภาวะ อ.สุโขทัย (โครงการประสานแผนฯ)	เพื่อเป็นการแก้ไข ปัญหาการสัญจร ตลอดถึงการขนส่ง ผลผลิตทางการเกษตร	ถนนผิวจราจร กว้าง ๕๐๐ เมตร ยาว ๑,๘๕๐ เมตร	-	๖,๕๙๐,๐๐๐	-	-	-	ถนน ๑,๘๕๐ เมตร	ประชาชนสามารถ สัญจรไปมา ด้วยความสะดวก และนำผลผลิต ทางการเกษตร ออกสู่ตลาด ได้อย่างรวดเร็ว	กองช่าง
๘	ก่อสร้างถนน คสล. สายถนนบึงจะบือชา หมู่ที่ ๕ บ้านบึงจะบือ ต.ภาวะ อ.สุโขทัย (โครงการประสานแผนฯ)	เพื่อเป็นการแก้ไข ปัญหาการสัญจร ตลอดถึงการขนส่ง ผลผลิตทางการเกษตร	ถนนผิวจราจร กว้าง ๕๐๐ เมตร ยาว ๑,๐๐๐ เมตร	-	๓,๕๙๐,๐๐๐	-	-	-	ถนน ๑,๐๐๐ เมตร	ประชาชนสามารถ สัญจรไปมา ด้วยความสะดวก และนำผลผลิต ทางการเกษตร ออกสู่ตลาด ได้อย่างรวดเร็ว	กองช่าง

ที่	โครงการ	วัตถุประสงค์	เป้าหมาย (ผลผลิต ของโครงการ)	งบประมาณ						ตัวชี้วัด (KPI)	ผลที่คาดว่าจะ จะได้รับ	หน่วยงาน รับผิดชอบหลัก
				๒๕๖๑ (บาท)	๒๕๖๒ (บาท)	๒๕๖๓ (บาท)	๒๕๖๔ (บาท)	๒๕๖๕ (บาท)				
	อำเภอเจาะไอร้อง											
๑	ปรับปรุงเสริมผิวจราจรถนน ลาดยางผิวทางแอสฟัลติก คอนกรีตสาย นธ.ถ.๑-๐๐๑๔ นธ.๔๐๓๐ แยก ทล.๔๐๕๕ ต.บุกิต-บ้านตาดัง ต.มะรือโอบอก อ.เจาะไอร้อง (ถนนในความรับผิดชอบ)	เพื่อให้ประชาชนได้รับ ความสะดวก ปลอดภัย ในการใช้เส้นทางสัญจร	ถนน กว้าง ๖.๐๐ เมตร ยาว ๓,๙๔๗ เมตร	-	-	-	-	๙,๑๘๓,๐๐๐	ถนน ๓,๙๔๗ เมตร	ประชาชนได้รับความ สะดวกในการสัญจร	กองช่าง	
๒	ก่อสร้างถนน คสล.สายศาลา- จูโวีะ หมู่ที่ ๔ บ้านศาลา ต.จวบ อ.เจาะไอร้อง	เพื่อให้ประชาชน ใช้ถนนสัญจรไปมา ได้อย่างสะดวก	ถนน คสล. กว้าง ๕.๐๐ เมตร ยาว ๑,๕๐๐ เมตร	-	-	๕,๖๓๓,๐๐๐	-	ถนน ๑,๕๐๐ เมตร	ประชาชนสามารถ ใช้ถนนสัญจรไปมา ได้อย่างสะดวก	กองช่าง		
๓	ก่อสร้างสะพาน คสล. บ้านโต๊ะแบบ ข้ามคลองมะรือโอบอก หมู่ที่ ๓ ต.เจาะไอร้อง อ.เจาะไอร้อง (โครงการประสานแผนฯ)	เพื่อความสะดวก ในการสัญจรไปมา	สะพาน กว้าง ๔.๐๐ เมตร ยาว ๔๐ เมตร	-	-	๓,๕๒๐,๐๐๐	๓,๕๒๐,๐๐๐	สะพาน ๔๐ เมตร	ประชาชนได้รับ ความสะดวก ในการสัญจร	กองช่าง		

ที่	โครงการ	วัตถุประสงค์	เป้าหมาย (ผลผลิต ของโครงการ)	งบประมาณ					ตัวชี้วัด (KPI)	ผลที่คาดว่าจะได้รับ	หน่วยงานรับผิดชอบหลัก
				๒๕๖๑ (บาท)	๒๕๖๒ (บาท)	๒๕๖๓ (บาท)	๒๕๖๔ (บาท)	๒๕๖๕ (บาท)			
๑	ปรับปรุงซ่อมแซมถนนลูกรัง พร้อมวางท่อ คลส. สายบ้าน โส๊ะชะ-บ้านธนูศิลป์ หมู่ที่ ๘ ต.บาตง อ.ริโอเลาะ (โครงการประสานแผนฯ)	เพื่อความสะดวก ในการสัญจร	ถนน กว้าง ๔.๐๐ เมตร ยาว ๙.๕๐๐ เมตร พร้อมวางท่อ คลส. จำนวน ๓ จุด	-	-	๑,๓๓๐,๐๐๐	๑,๓๓๐,๐๐๐	๑,๓๓๐,๐๐๐	ถนน ๙.๕๐๐ เมตร	ประชาชนได้รับ ความสะดวก ในการคมนาคม	กองช่าง
๒	บุกเบิกถนนสายอ่างเก็บน้ำ-บ้านซื่อเลาะ หมู่ที่ ๘ ต.บาตง อ.ริโอเลาะ (โครงการประสานแผนฯ)	เพื่อความสะดวก ในการสัญจร	ถนน กว้าง ๔.๐๐ เมตร ยาว ๕.๐๐๐ เมตร	-	-	๙๑๐,๐๐๐	๙๑๐,๐๐๐	๙๑๐,๐๐๐	ถนน ๕.๐๐๐ เมตร	ประชาชนได้รับ ความสะดวก ในการคมนาคม	กองช่าง
๓	ก่อสร้างท่อเหลี่ยม สายบ้านภูคาอีเลาะวังตก-ซื่อเลาะ หมู่ที่ ๘ ต.บาตง อ.ริโอเลาะ (โครงการประสานแผนฯ)	เพื่อให้ระบบระบาย น้ำที่ตำบลฐาน	วางท่อเหลี่ยม ขนาด กว้าง ๑.๘๐ x ๑.๘๐ เมตร ยาว ๔.๐๐ เมตร ชนิด ๒ ช่อง	-	-	๕๖๗,๐๐๐	๕๖๗,๐๐๐	๕๖๗,๐๐๐	วางท่อเหลี่ยม ๑ แห่ง	การระบายน้ำ สะดวกปัญหา น้ำท่วมซึ่งลดลง	กองช่าง
๔	โครงการบูรณะผิวทางลาดยาง เสริมผิวลาดยางพารา แอสฟัลท์ติกคอนกรีต สายบางโง-ลือโบ หมู่ที่ ๕ ช่วงที่ ๒ ต.ริโอเลาะออก อ.ริโอเลาะ (โครงการประสานแผนฯ)	เพื่อให้ประชาชน ใช้ถนนสัญจรไปมา ได้อย่างสะดวก	ถนนลาดยางพารา กว้าง ๕.๐๐ เมตร ยาว ๓,๐๐๐ เมตร	-	-	๗,๔๘๐,๐๐๐	๗,๔๘๐,๐๐๐	๗,๔๘๐,๐๐๐	ถนน ๓,๐๐๐ เมตร	ประชาชนสามารถ ใช้ถนนสัญจรไปมา ได้อย่างสะดวก	กองช่าง

ที่	โครงการ	วัตถุประสงค์	เป้าหมาย (ผลผลิต ของโครงการ)	งบประมาณ					ตัวชี้วัด (KPI)	ผลที่คาดว่าจะ จะได้รับ	หน่วยงาน รับผิดชอบหลัก
				๒๕๖๓ (บาท)	๒๕๖๒ (บาท)	๒๕๖๓ (บาท)	๒๕๖๔ (บาท)	๒๕๖๕ (บาท)			
๕	ก่อสร้างถนน คสล.สายลือโพนัดก หมู่ที่ ๕ ต่อจากช่วงที่ ๒ ต.เรือเสาะออก อ.เรือเสาะ (โครงการประสานแผนฯ)	เพื่อให้ประชาชนใช้ถนนสัญจรไปมาได้อย่างสะดวก	ถนน คสล. กว้าง ๕.๐๐ เมตร ยาว ๒,๕๐๐ เมตร	-	-	-	๕,๙๕๐,๐๐๐	๕,๙๕๐,๐๐๐	ถนน ๒,๕๐๐ เมตร	ประชาชนสามารถ ใช้ถนนสัญจรไปมา ได้อย่างสะดวก	กองช่าง
๖	บุกเบิกถนน หมู่ที่ ๕ ต.เรือเสาะออก อ.เรือเสาะ (โครงการประสานแผนฯ)	เพื่อให้ประชาชนใช้ถนนสัญจรไปมาได้อย่างสะดวก	ถนน กว้าง ๖.๐๐ เมตร ยาว ๑,๑๐๐ เมตร	-	-	-	๘๐๐,๐๐๐	๘๐๐,๐๐๐	ถนน ๑,๑๐๐ เมตร	ประชาชนสามารถ ใช้ถนนสัญจรไปมา ได้อย่างสะดวก	กองช่าง
๗	บุกเบิกถนนสายบ่อนบ่อแรงถึงหลังโรงเรียนบ้านเขาเมารนอก หมู่ที่ ๓ ต.เรือเสาะออก อ.เรือเสาะ (โครงการประสานแผนฯ)	เพื่อให้ประชาชนใช้ถนนสัญจรไปมาได้อย่างสะดวก	ถนน กว้าง ๖.๐๐ เมตร ยาว ๑,๑๐๐ เมตร	-	-	-	๘๐๐,๐๐๐	๘๐๐,๐๐๐	ถนน ๑,๑๐๐ เมตร	ประชาชนสามารถ ใช้ถนนสัญจรไปมา ได้อย่างสะดวก	กองช่าง
๘	ขุดลอกคลองระบายน้ำ หมู่ที่ ๕ ต.เรือเสาะออก อ.เรือเสาะ (โครงการประสานแผนฯ)	เพื่อให้การระบายน้ำสะดวกและรวดเร็ว	ขุดลอกคลอง ระบายน้ำ กว้าง ๕.๐๐ เมตร ยาว ๒,๑๖๐ เมตร	-	-	-	๑,๑๐๐,๐๐๐	๑,๑๐๐,๐๐๐	ถนน ๒,๑๖๐ เมตร	สามารถระบายน้ำ ได้ทันเวลาป้องกัน ปัญหาน้ำท่วมเมื่อ เกิดอุทกภัย	กองช่าง
๙	บุกเบิกถนนสายอ่างเก็บน้ำบ้านโละชะชะนิคม หมู่ที่ ๘ ต.บางตาง อ.เรือเสาะ	เพื่อความสะดวกในการสัญจร	ถนน กว้าง ๔.๐๐ เมตร ยาว ๒,๐๐๐ เมตร	-	-	-	๑,๗๘๕,๐๐๐	๑,๗๘๕,๐๐๐	ถนน ๒,๐๐๐ เมตร	ประชาชนได้รับ ความสะดวก ในการคมนาคม	กองช่าง

รายละเอียดโครงการพัฒนา

แผนพัฒนาท้องถิ่น (พ.ศ. ๒๕๖๑-๒๕๖๕)

องค์การบริหารส่วนจังหวัดนราธิวาส

ก. ยุทธศาสตร์จังหวัดนราธิวาส ที่ ๒. ลดความเหลื่อมล้ำ พัฒนาและเสริมสร้างคุณภาพชีวิตประชาชนบนพื้นฐานหลักปรัชญาของเศรษฐกิจพอเพียง

ข. ยุทธศาสตร์การพัฒนาขององค์การบริหารส่วนท้องถิ่นในเขตจังหวัดนราธิวาส ที่ ๑. ด้านโครงสร้างพื้นฐาน

๑. ยุทธศาสตร์ ด้านโครงสร้างพื้นฐาน

๑.๒ แผนงานทางภาคเกษตร

ที่	โครงการ	วัตถุประสงค์	เป้าหมาย (ผลผลิตโครงการ)	งบประมาณ					ตัวชี้วัด (KPI)	ผลที่คาดว่าจะได้รับ	หน่วยงานรับผิดชอบหลัก
				๒๕๖๑ (บาท)	๒๕๖๒ (บาท)	๒๕๖๓ (บาท)	๒๕๖๔ (บาท)	๒๕๖๕ (บาท)			
๑	อำเภอยั่งยืน ขุดลอกคลอง หมู่ที่ ๕ ต.สุโสบือซา อ.ยี่งอ	๑. เพื่อให้คูคลองบริเวณ ๒. เพื่อใช้ทางการเกษตร	ขุดลอกคลอง กว้าง ๓.๐๐ เมตร ยาว ๔,๕๐๐ เมตร ลึกเฉลี่ย ๒.๐๐ เมตร	-	-	๑,๒๖๐,๐๐๐	๑,๒๖๐,๐๐๐	๑,๒๖๐,๐๐๐	ขุดลอกคลอง ๔,๕๐๐ เมตร	ประชาชนมีน้ำใช้ ในการอุปโภคบริโภค และการเกษตร	กองช่าง
๒	ขุดลอกคลอง หมู่ที่ ๒,๔,๖ ต.สุโสบือซา อ.ยี่งอ	๑. เพื่อให้คูคลองบริเวณ ๒. เพื่อใช้ทางการเกษตร	ขุดลอกคลอง กว้าง ๕.๐๐ เมตร ยาว ๑๖,๐๐๐ เมตร ลึกเฉลี่ย ๓.๐๐ เมตร	-	-	๔,๔๘๐,๐๐๐	๔,๔๘๐,๐๐๐	๔,๔๘๐,๐๐๐	ขุดลอกคลอง ๑๖,๐๐๐ เมตร	ประชาชนมีน้ำใช้ ในการอุปโภคบริโภค และการเกษตร	กองช่าง
๑	อำเภอตากใบ ขุดลอกคลองสายตาแลฮุมอ หมู่ที่ ๑,๓,๖ ต.บางขุนทอง อ.ตากใบ	๑. เพื่อฟื้นฟูทรัพยากร ธรรมชาติ ๒. เพื่อป้องกันการ ขาดแคลนน้ำอุปโภค บริโภค	ขุดลอกคลอง กว้าง ๔.๐๐ เมตร ยาว ๑๐,๐๐๐ เมตร ลึกเฉลี่ย ๓.๐๐ เมตร	-	-	๓,๑๕๐,๐๐๐	๓,๑๕๐,๐๐๐	๓,๑๕๐,๐๐๐	ขุดลอกคลอง ๑๐,๐๐๐ เมตร	๑. แหล่งน้ำได้รับ การฟื้นฟูให้ สมบูรณ์และยั่งยืน ๒. ประชาชนมีน้ำใช้ ในการอุปโภค บริโภค	กองช่าง

ที่	โครงการ	วัตถุประสงค์	เป้าหมาย (ผลผลิตโครงการ)	งบประมาณ					ตัวชี้วัด (KPI)	ผลที่คาดว่าจะได้รับ	หน่วยงานรับผิดชอบหลัก
				๒๕๖๑ (บาท)	๒๕๖๒ (บาท)	๒๕๖๓ (บาท)	๒๕๖๔ (บาท)	๒๕๖๕ (บาท)			
๑	ขุดลอกสระสุโขทัยพร้อมเรียงหินชุมชนบ้านยี่เอเสาะ-ป่าโจด บางละจระ อ.บางละจระ (โครงการประสานแผนฯ)	๑.เพื่อบรรเทาความเดือดร้อนของราษฎรในภาวะขาดแคลนน้ำและภาวะน้ำท่วมซึ่งงบประมาณเหลือ ๒.เพื่อให้มีแหล่งกักเก็บน้ำไว้ใช้เพื่อการเกษตรตามแนวทางการเกษตรเชิงพอเพียง	ขุดลอกสระพร้อมเรียงหิน เนื้อที่ ๒ ไร่	-	-	๓,๐๐๐,๐๐๐	๓,๐๐๐,๐๐๐	-	ขุดลอกสระพร้อมเรียงหิน เนื้อที่ ๒ ไร่	๑.ราษฎรมีน้ำใช้ใน ช่วงฤดูแล้งและสามารถระบายน้ำได้ในช่วงฤดูฝน ๒.มีแหล่งน้ำสำหรับใช้ทำการเกษตร	กองช่าง
๒	ขุดลอกคลอง สายกอนี-กาแลก้อย หมู่ที่ ๑ ต.นະສຸກສາມາະ อ.บางละจระ (โครงการประสานแผนฯ)	๑.เพื่อแก้ไขปัญหา น้ำท่วมซึ่งในพื้นที่ ๒.เพื่อเป็นแหล่งกักเก็บน้ำไว้ใช้เพื่อการเกษตร	ขุดลอกคลอง กว้าง ๖๐๐ เมตร ยาว ๑,๘๐๐ เมตร ลึกเฉลี่ย ๒.๕๐ เมตร	-	-	๕,๘๖๓,๐๐๐	-	-	ขุดลอกคลอง ๑,๘๐๐ เมตร	๑.การระบายน้ำดีขึ้น ๒.สามารถแก้ไขปัญหา น้ำท่วมซึ่งในพื้นที่ ๒.มีแหล่งกักเก็บน้ำไว้ใช้เพื่อการเกษตร	กองช่าง
๓	ขุดลอกคลองสายกระมืองตง-สะพานใหญ่ หมู่ที่ ๕ ต.กายะมาติ อ.บางละจระ	๑.เพื่อแก้ไขปัญหา น้ำท่วมซึ่งในพื้นที่ ๒.เพื่อเป็นแหล่งกักเก็บน้ำไว้ใช้เพื่อการเกษตร	ขุดลอกคลอง กว้างเฉลี่ย ๖๐๐ เมตร ยาว ๒,๕๐๐ เมตร ลึกเฉลี่ย ๒.๐๐ เมตร	-	-	๘๕๖,๐๐๐	-	-	ขุดลอกคลอง ๒,๕๐๐ เมตร	๑.การระบายน้ำดีขึ้น ๒.สามารถแก้ไขปัญหา น้ำท่วมซึ่งในพื้นที่ ๒.มีแหล่งกักเก็บน้ำไว้ใช้เพื่อการเกษตร	กองช่าง

សិទ្ធិមេត្តាប្រើប្រាស់ស្រាប់តែស្រាប់តែស្រាប់

៣ ក្នុងស្រុក

๒. บัญชีโครงการพัฒนาท้องถิ่น

รายละเอียดโครงการพัฒนา

แผนพัฒนาท้องถิ่น (พ.ศ.๒๕๖๑ - ๒๕๖๕)

องค์การบริหารส่วนจังหวัดนราธิวาส

แบบ ผ.๐๒

ก. ยุทธศาสตร์จังหวัดที่ ๒ ลดความเหลื่อมล้ำ พัฒนาและเสริมสร้างคุณภาพชีวิตประชาชนบนพื้นฐานหลักปรัชญาของเศรษฐกิจพอเพียง
ข. ยุทธศาสตร์การพัฒนาขององค์กรปกครองส่วนท้องถิ่นในเขตจังหวัดนราธิวาส

๒. ยุทธศาสตร์การพัฒนาตามส่งเสริมคุณภาพชีวิต

๒.๓ แผนงานการศึกษา

ที่	โครงการ	วัตถุประสงค์	เป้าหมาย (ผลผลิตของโครงการ)	งบประมาณ					ตัวชี้วัด (KPI)	ผลที่คาดว่าจะได้รับ	หน่วยงานรับผิดชอบหลัก
				๒๕๖๑ (บาท)	๒๕๖๒ (บาท)	๒๕๖๓ (บาท)	๒๕๖๔ (บาท)	๒๕๖๕ (บาท)			
๑	เสริมสร้างศักยภาพบุคลากรและผู้ดูแลเด็กและคุณครู เพื่อเด็กปฐมวัย จังหวัดนราธิวาส โดยองค์การบริหารส่วนจังหวัดนราธิวาส	๑. เพื่อพัฒนาและส่งเสริมความรู้ทางวิชาการและทักษะแก่ครูผู้ดูแลเด็กและผู้ดูแลเด็ก ๒. เพื่อพัฒนาทักษะกระบวนการ การเรียนการสอนแก่ครูผู้ดูแลเด็กและผู้ดูแลเด็ก ๓. เพื่อสร้างทัศนคติและแนวคิดที่ถูกต้อง ตลอดจนเปิดโอกาสให้มีการแลกเปลี่ยนเรียนรู้และเสนอความคิดเห็นในการปฏิบัติงาน ๔. เพื่อให้เด็กได้รับการพัฒนาให้มีความสมบูรณ์	๑. ครูผู้ดูแลเด็กและคุณครูผู้ดูแลเด็ก จำนวน ๗๒๐ คน ๒. วิทยากร จำนวน ๑๐ คน ๓. หัวหน้าส่วนราชการและเจ้าหน้าที่ อบจ. นราธิวาส จำนวน ๒๕ คน รวมทั้งสิ้นจำนวน ๗๕๕ คน	๘๐๐,๐๐๐	๘๐๐,๐๐๐	๘๐๐,๐๐๐	๘๐๐,๐๐๐	๘๐๐,๐๐๐	ครูผู้ดูแลเด็ก และผู้ดูแลเด็ก สังกัดองค์กรปกครองส่วนท้องถิ่นในเขตพื้นที่จังหวัดนราธิวาส	๑. ครูผู้ดูแลเด็ก และผู้ดูแลเด็กที่ได้รับการพัฒนาความรู้และทักษะการการสอน และ การดูแลเด็กปฐมวัย ๒. ครูผู้ดูแลเด็ก และผู้ดูแลเด็ก จากภาคเอกชน เรียนรู้อะไรและเสนอ ความคิดเห็นในการปฏิบัติงาน ๓. เด็กปฐมวัยได้รับการพัฒนาให้มีความสมบูรณ์ทางร่างกาย สังคม อารมณ์	กองการศึกษา

๓. บัญชีโครงการพัฒนาท้องถิ่น

แบบ ผ.๐๒

รายละเอียดโครงการพัฒนา
 ระเบียบพัฒนาท้องถิ่น (พ.ศ.๒๕๖๑ - ๒๕๖๕)
 องค์การบริหารส่วนจังหวัดบุรีรัมย์

- ก. ยุทธศาสตร์จังหวัดที่ ๒ สดความเหลื่อมล้ำ พัฒนาและเสริมสร้างคุณภาพชีวิตประชาชนบนพื้นฐานหลักปรัชญาของเศรษฐกิจพอเพียง
 ข. ยุทธศาสตร์การพัฒนาขององค์กรปกครองส่วนท้องถิ่นในเขตจังหวัดบุรีรัมย์
 ๑. ยุทธศาสตร์การพัฒนาตำบลงานส่งเสริมคุณภาพชีวิต
 ๒.๕ แผนงานส่งเสริมสงเคราะห์

ที่	โครงการ	วัตถุประสงค์	เป้าหมาย (ผลผลิตของโครงการ)	งบประมาณ						ตัวชี้วัด (KPI)	ผลที่คาดว่าจะได้รับ	หน่วยงาน รับผิดชอบหลัก
				๒๕๖๑ (บาท)	๒๕๖๒ (บาท)	๒๕๖๓ (บาท)	๒๕๖๔ (บาท)	๒๕๖๕ (บาท)				
๑	พัฒนาคุณภาพชีวิตและ สงเคราะห์ช่วยเหลือ ผู้พิการ ผู้ด้อยโอกาส ผู้ยากไร้ในพื้นที่จังหวัด บุรีรัมย์	๑. เพื่อสร้างขวัญและ กำลังใจให้กับผู้พิการ ผู้ด้อยโอกาส ผู้ยากไร้ ๒. เพื่อให้ผู้พิการ ผู้ด้อยโอกาส ผู้ยากไร้ มีโอกาสร่วมกิจกรรมและ แลกเปลี่ยนประสบการณ์ ๓. เพื่อสร้างงาน สร้างอาชีพ ให้แก่ผู้พิการ ผู้ด้อยโอกาส ผู้ยากไร้ ๔. เพื่อเปิดโอกาสให้ผู้พิการ ผู้ด้อยโอกาส ผู้ยากไร้ ได้เข้าถึงการบริการของ หน่วยงานรัฐตามเป้าหมาย กำหนด	ผู้พิการ ผู้ด้อยโอกาส ผู้ยากไร้ในพื้นที่จังหวัด บุรีรัมย์	๑,๐๐๐,๐๐๐	๑,๐๐๐,๐๐๐	๑,๐๐๐,๐๐๐	๑,๐๐๐,๐๐๐	๑,๐๐๐,๐๐๐	๑,๐๐๐,๐๐๐	ผู้พิการ ผู้ด้อยโอกาส ผู้ยากไร้ ได้รับการ ช่วยเหลือ ช่วยเหลือ ร้อยละ ๘๐ ของผู้พิการ ผู้ด้อยโอกาส ผู้ยากไร้	ทำให้เกิดขวัญและ กำลังใจแก่ผู้พิการ ผู้ด้อยโอกาส ผู้ยากไร้ ได้มีคุณภาพชีวิตที่ดี อยู่ในสังคมอย่าง มีความสุข	สำนักงาน สังคมสงเคราะห์

ที่	โครงการ	วัตถุประสงค์	เป้าหมาย (ผลผลิตของโครงการ)	งบประมาณ					ตัวชี้วัด (KPI)	ผลที่คาดว่าจะได้รับ	หน่วยงาน รับผิดชอบหลัก
				๒๕๖๑ (บาท)	๒๕๖๒ (บาท)	๒๕๖๓ (บาท)	๒๕๖๔ (บาท)	๒๕๖๕ (บาท)			
๒	รณรงค์การฉีดวัคซีน เพื่อป้องกันโรค พิษสุนัขบ้าร่วมกับ ปศุสัตว์จังหวัดนราธิวาส	๑. เพื่อให้สุนัขและแมว ได้รับการฉีดวัคซีนป้องกัน โรคพิษสุนัขบ้าและมีภูมิ คุ้มกันในการป้องกันโรค ๒. เพื่อประชาสัมพันธ์ให้ ประชาชนมีความรู้ความ เข้าใจโรคพิษสุนัขบ้า และ ให้ความสำคัญในการป้องกัน โรคในสัตว์ติดയാനนำสัตว์ ไปฉีดวัคซีนป้องกันโรค พิษสุนัขบ้า ๓. เพื่อให้เกิดความร่วมมือ ประสานงานกันระหว่าง หน่วยงานราชการ ประชาชน	สุนัขและแมวในจังหวัด นราธิวาส ได้รับการทำหมัน และฉีดวัคซีน	๑๐๐,๐๐๐	๑๐๐,๐๐๐	๓๐๐,๐๐๐	๓๐๐,๐๐๐	๓๐๐,๐๐๐	สุนัขและแมว ในจังหวัด นราธิวาส ได้รับการ ทำหมันและ ฉีดวัคซีน ร้อยละ ๘๐	๑. ทำให้สุนัข และ แมว ได้รับการฉีด วัคซีนป้องกันโรค พิษสุนัขบ้าและมี ภูมิคุ้มกันในการ ป้องกันโรคพิษสุนัข บ้าได้ ๒. ทำให้ประชาชน มีความรู้ความเข้าใจ โรคพิษสุนัขบ้า และ ให้ความสำคัญในการ ป้องกันโรคในสัตว์ โดยการนำสุนัขและ แมว ไปฉีดวัคซีน ป้องกันโรคพิษสุนัขบ้า	สำนักปลัด
๓	ดูแลสุขภาพตนเอง ตามหลักปรัชญา เศรษฐกิจพอเพียง (วิธีการรณรงค์ ตอนที่ ๑) ประจำปี งบประมาณ พ.ศ.๒๕๖๑	๑. เพื่อน้อมนำหลักปรัชญา ของเศรษฐกิจพอเพียงมาใช้ ในชีวิตประจำวัน ผู้สูงอายุ สามารถดูแลสุขภาพของตน และนำไปประกอบอาชีพได้	จัดกิจกรรมอบรมให้ ความรู้แก่ผู้สูงอายุ ในพื้นที่จังหวัดนราธิวาส จำนวน ๕๐ คน	๓๐,๐๐๐	-	-	-	-	ร้อยละ ๑๐๐ ของผู้เข้าร่วม กิจกรรม มีความรู้ ในการรณรงค์	ทำให้ผู้สูงอายุได้นำ หลักปรัชญาของ เศรษฐกิจพอเพียง มาเป็นหลักในการ ใช้ชีวิตประจำวัน มีความสุข สุขภาพ แข็งแรงเกิดอาชีพ เสริมเพิ่มรายได้	สำนักปลัด

ที่	โครงการ	วัตถุประสงค์	เป้าหมาย (ผลผลิตของโครงการ)	งบประมาณ					ตัวชี้วัด (KPI)	ผลที่คาดว่าจะได้รับ	หน่วยงาน รับผิดชอบหลัก
				๒๕๖๑ (บาท)	๒๕๖๒ (บาท)	๒๕๖๓ (บาท)	๒๕๖๔ (บาท)	๒๕๖๕ (บาท)			
๔	ดูแลสุขภาพตนเอง ตามหลักปรัชญา เศรษฐกิจพอเพียง (วิธีการรวมตัว ตอนที่ ๒) ประจำปี งบประมาณ พ.ศ.๒๕๖๒	๑. เพื่อน้อมนำหลักปรัชญา ของเศรษฐกิจพอเพียงมาใช้ ในชีวิตประจำวัน ๒. เพื่อนับสนับให้ผู้อื่นอยู่ สามารถดูแลสุขภาพของตน และสามารถนำไปประกอบ อาชีพเสริมรายได้	จัดกิจกรรมอบรม ให้ความรู้แก่ผู้สูงอายุ ในพื้นที่จังหวัดนราธิวาส จำนวน ๕๐ คน	-	๗,๕๐๐๐	-	-	-	ร้อยละ ๑๐๐ ของผู้เข้าร่วม กิจกรรม มีความรู้ ในการรวมตัว	ผู้สูงอายุสามารถนำ หลักปรัชญาของ เศรษฐกิจพอเพียง มาปรับใช้ในชีวิต ประจำวัน ทำให้ชีวิต มีความสุข สุขภาพ แข็งแรงและสามารถ พัฒนาเป็นอาชีพ เสริมเพิ่มรายได้	สำนักงานปลัด
๕	ดูแลสุขภาพตนเอง ตามหลักปรัชญา เศรษฐกิจพอเพียง (วิธีการรวมตัว) ประจำปีงบประมาณ พ.ศ.๒๕๖๓	๑. เพื่อน้อมนำหลักปรัชญา ของเศรษฐกิจพอเพียงมาใช้ ในชีวิตประจำวัน ๒. เพื่อนับสนับให้ผู้อื่นอยู่ สามารถดูแลสุขภาพของตน และสามารถนำไปประกอบ อาชีพเสริมรายได้	จัดกิจกรรมอบรม ให้ความรู้แก่ผู้สูงอายุ ในพื้นที่จังหวัดนราธิวาส จำนวน ๕๐ คน	-	-	๘๕,๐๐๐	-	-	ร้อยละ ๑๐๐ ของผู้เข้าร่วม กิจกรรม มีความรู้ ในการรวมตัว	ผู้สูงอายุสามารถนำ หลักปรัชญาของ เศรษฐกิจพอเพียง มาปรับใช้ในชีวิต ประจำวัน ทำให้ชีวิต มีความสุข สุขภาพ แข็งแรง	สำนักงานปลัด
๖	ดูแลสุขภาพตนเอง ตามหลักปรัชญา เศรษฐกิจพอเพียง (การบริหารด้วยทฤษฎี ๓ ประเด็น ประจำปี งบประมาณ พ.ศ.๒๕๖๔	๑. เพื่อน้อมนำหลักปรัชญา ของเศรษฐกิจพอเพียงมาใช้ ในชีวิตประจำวัน ๒. เพื่อนับสนับให้ผู้อื่นอยู่ สามารถดูแลสุขภาพของตน และสามารถนำไปประกอบ อาชีพเสริมรายได้	จัดกิจกรรมอบรม ให้ความรู้แก่ผู้สูงอายุ ในพื้นที่จังหวัดนราธิวาส จำนวน ๕๐ คน	-	-	-	๗๕,๐๐๐	-	ร้อยละ ๑๐๐ ของผู้เข้าร่วม กิจกรรม มีความรู้ ในการทํา บริการทํา อาชีพดีเด่น	ผู้สูงอายุสามารถนำ หลักปรัชญาของ เศรษฐกิจพอเพียง มาปรับใช้ในชีวิต ประจำวัน ทําให้ชีวิต มีความสุข สุขภาพ แข็งแรงและสามารถ พัฒนาเป็นอาชีพ	สำนักงานปลัด

ที่	โครงการ	วัตถุประสงค์	เป้าหมาย (ผลผลิตของโครงการ)	งบประมาณ					ตัวชี้วัด (KPI)	ผลที่คาดว่าจะได้รับ	หน่วยงาน รับผิดชอบหลัก
				๒๕๖๑ (บาท)	๒๕๖๒ (บาท)	๒๕๖๓ (บาท)	๒๕๖๔ (บาท)	๒๕๖๕ (บาท)			
๗	เพิ่มผลผลิตเพื่ออาหาร การเกษตรเพื่ออาหาร เข้าสู่ครัวเรือน โรงเรียน โรงเรียนตำรวจตระเวน ชายแดนบ้านต๋องอ ช่วงกลปทุมวัน อนุสรณ์ ๑๓	๑. เพื่อให้นักเรียน ตชด. ได้รับประทานอาหาร มื้อเช้าที่ถูกต้องตามหลัก โภชนาการ ๒. เพื่อให้นักเรียนมีสุขภาพ ที่แข็งแรง สมบูรณ์	อุดหนุนโรงเรียนตำรวจ ตระเวนชายแดนบ้านต๋องอ ช่วงกลปทุมวันอนุสรณ์ ๑๓ หมู่ที่ ๓ ตำบลศรีบรรพต อำเภอศรีสาคร จังหวัดนราธิวาส	๕๐๗,๑๓๓ (บาท)	๘๑๕,๐๕๘ (บาท)	๗๒๐,๐๐๐ (บาท)	๗๐๕,๐๐๐ (บาท)	๖๘๐,๐๐๐ (บาท)	นักเรียน ได้รับประทาน อาหารมื้อเช้า ทุกคน	๑. ทำให้นักเรียน ได้รับประทานอาหาร มื้อเช้าตามหลัก โภชนาการและ เจริญเติบโตตามวัย ๒. ทำให้นักเรียน มีสุขภาพที่แข็งแรง สมบูรณ์	สำนักปลัด
๘	เพิ่มผลผลิตกิจกรรม การเกษตรเพื่ออาหาร เข้าสู่ครัวเรือน โรงเรียน โรงเรียนตำรวจตระเวน ชายแดนโอ	๑. เพื่อให้นักเรียนโรงเรียน ตชด. ได้รับประทานอาหาร มื้อเช้าที่ถูกต้องตามหลัก โภชนาการ ๒. เพื่อให้นักเรียนมีสุขภาพ ที่แข็งแรง สมบูรณ์	อุดหนุนโรงเรียนตำรวจ ตระเวนชายแดนบ้านละโอ หมู่ที่ ๒ ตำบลศรีบรรพต อำเภอศรีสาคร จังหวัดนราธิวาส	๕๖๘,๓๕๕ (บาท)	๕๓๘,๐๕๕ (บาท)	๕๘๐,๐๐๐ (บาท)	๕๒๐,๐๐๐ (บาท)	๒๖๐,๐๐๐ (บาท)	นักเรียน ได้รับประทาน อาหารมื้อเช้า ทุกคน	๑. ทำให้นักเรียน ได้รับประทานอาหาร มื้อเช้าตามหลัก โภชนาการและ เจริญเติบโตตามวัย ๒. ทำให้นักเรียน มีสุขภาพที่แข็งแรง สมบูรณ์	สำนักปลัด
๙	เพิ่มผลผลิตกิจกรรม การเกษตรเพื่ออาหาร เข้าสู่ครัวเรือน โรงเรียน โรงเรียนตำรวจตระเวน ชายแดนโอ	๑. เพื่อให้นักเรียนโรงเรียน ตชด. ได้รับประทานอาหาร มื้อเช้าที่ถูกต้องตามหลัก โภชนาการ ๒. เพื่อให้นักเรียนมีสุขภาพ ที่แข็งแรง สมบูรณ์	อุดหนุนโรงเรียนตำรวจ ตระเวนชายแดน การท่าอากาศยานฯ หมู่ที่ ๘ ตำบลโคกสะอาด จังหวัดนราธิวาส	๕๙๗,๘๙๐ (บาท)	๕๙๕,๒๓๘ (บาท)	๕๕๐,๐๐๐ (บาท)	๕๒๐,๐๐๐ (บาท)	๕๐๐,๐๐๐ (บาท)	นักเรียน ได้รับประทาน อาหารมื้อเช้า ทุกคน	๑. ทำให้นักเรียน ได้รับประทานอาหาร มื้อเช้าตามหลัก โภชนาการและ เจริญเติบโตตามวัย ๒. ทำให้นักเรียน มีสุขภาพที่แข็งแรง สมบูรณ์	สำนักปลัด

ที่	โครงการ	วัตถุประสงค์	เป้าหมาย (ผลผลิตของโครงการ)	งบประมาณ					ตัวชี้วัด (KPI)	ผลที่คาดว่าจะได้รับ	หน่วยงาน รับผิดชอบหลัก
				๒๕๖๑ (บาท)	๒๕๖๒ (บาท)	๒๕๖๓ (บาท)	๒๕๖๔ (บาท)	๒๕๖๕ (บาท)			
๑๐	เพิ่มผลผลิตกิจการ การเกษตรเพื่ออาหาร เข้าสู่พื้นที่นักเรียน โรงเรียนตำรวจตระเวน บ้านเอร์บอนต์	๑. เพื่อให้ให้นักเรียน ศษด. ได้รับประทานอาหาร มือสะอาดถูกต้องตามหลัก โภชนาการ ๒. เพื่อให้ให้นักเรียนมีสุขภาพ ที่แข็งแรง สมบูรณ์	อุดหนุนโรงเรียนตำรวจ ตระเวนชายแดน บ้านเอร์บอนต์ หมู่ที่ ๔ ตำบลช้างเผือก อำเภอจอมเงน จังหวัดนราธิวาส	๗๘๐,๕๙๑ (บาท)	๗๕๒,๘๕๗ (บาท)	๗๖๐,๐๐๐ (บาท)	๗๒๐,๐๐๐ (บาท)	๖๘๐,๐๐๐ (บาท)	นักเรียน ได้รับประทาน อาหารมือสะอาด ทุกคน	๑. ทำให้ให้นักเรียน ได้รับประทานอาหาร มือสะอาดตามหลัก โภชนาการและ เจริญเติบโตตามวัย ๒. ทำให้ให้นักเรียน มีสุขภาพที่แข็งแรง สมบูรณ์	สำนักปลัด
๑๑	เพิ่มผลผลิตกิจการ การเกษตรเพื่ออาหาร เข้าสู่พื้นที่นักเรียน โรงเรียนตำรวจตระเวน บ้านลิฆานนท์	๑. เพื่อให้ให้นักเรียน ศษด. ได้รับประทานอาหาร มือสะอาดถูกต้องตามหลัก โภชนาการ ๒. เพื่อให้ให้นักเรียนมีสุขภาพ ที่แข็งแรง สมบูรณ์	อุดหนุนโรงเรียนตำรวจ ตระเวนชายแดน บ้านลิฆานนท์ หมู่ที่ ๖ ตำบลสุคีริน อำเภอสุคีริน จังหวัดนราธิวาส	๓๕๕,๙๕๒ (บาท)	๓๐๔,๗๖๒ (บาท)	๒๘๐,๐๐๐ (บาท)	๒๘๐,๐๐๐ (บาท)	๓๐๐,๐๐๐ (บาท)	นักเรียน ได้รับประทาน อาหารมือสะอาด ทุกคน	๑. ทำให้ให้นักเรียน ได้รับประทานอาหาร มือสะอาดตามหลัก โภชนาการและ เจริญเติบโตตามวัย ๒. ทำให้ให้นักเรียน มีสุขภาพที่แข็งแรง สมบูรณ์	สำนักปลัด

๕. บัญชีโครงการพัฒนาท้องถิ่น

รายละเอียดโครงการพัฒนา
รายละเอียดย่อยโครงการพัฒนา
แผนพัฒนาท้องถิ่น (พ.ศ.๒๕๖๑ - ๒๕๖๕)
องค์การบริหารส่วนจังหวัดนราธิวาส

แบบ ผ.๐๒

- ก. ยุทธศาสตร์จังหวัดที่ ๒ ลดความเหลื่อมล้ำ พัฒนาและเสริมสร้างคุณภาพชีวิตประชาชนบนพื้นฐานหลักปรัชญาของเศรษฐกิจพอเพียง
ข. ยุทธศาสตร์การพัฒนาขององค์กรปกครองส่วนท้องถิ่นในเขตจังหวัดนราธิวาส
๒. ยุทธศาสตร์การพัฒนาด้านงานส่งเสริมคุณภาพชีวิต
๒.๖ แผนงานเกษตรและชุมชน

ที่	โครงการ	วัตถุประสงค์	เป้าหมาย (ผลผลิตของโครงการ)	งบประมาณ					ตัวชี้วัด (KPI)	ผลที่คาดว่าจะได้รับ	หน่วยงาน รับผิดชอบหลัก
				๒๕๖๑ (บาท)	๒๕๖๒ (บาท)	๒๕๖๓ (บาท)	๒๕๖๔ (บาท)	๒๕๖๕ (บาท)			
๑	กิจกรรมรณรงค์สร้างสัมพันธ์ พร้อมกันวันสงกรานต์	๑. เพื่อให้มีส่วนร่วมสาธารณะ มีความสะอาด ปราศจาก โรคติดต่อและพละการ ซึ่งจะนำไปสู่คน ๒. เพื่อให้มีส่วนร่วม เป็นส่วนที่มีมาตรฐาน สามารถให้บริการให้กับ ประชาชนที่มาใช้บริการได้ เป็นอย่างดี	ร่วมกันทำความสะอาด ห้องสุขารวมสาธารณะ ห้องสุขา ศาสนสถาน ซึ่งเป็นสถานที่ ประกอบศาสนกิจทางศาสนา (นัสยิดและวัด) ตลาด สถานที่สาธารณะ สถานที่ พักผ่อนหย่อนใจ ในพื้นที่ จังหวัดนราธิวาส	๕,๕๐๐	๖,๕๐๐	๓,๐๐๐	๕,๐๐๐	๕,๐๐๐	ห้องสุขารวม สาธารณะใน พื้นที่จังหวัด นราธิวาส ห้องนั่งเล่น สาธารณะ	๑. ทำให้มีส่วนร่วม มีความสะอาด ปราศจากโรคติดต่อ และพละการซึ่งจะ นำไปสู่คน ๒. ทำให้มีส่วนร่วม เป็นส่วนที่มีมาตรฐาน สามารถให้บริการให้กับ ประชาชนที่มาใช้บริการได้ เป็นอย่างดี	สำนักงานปลัด รมดีศขอพบหลัก
		๓. เพื่อสร้างพฤติกรรม การใช้สิ่งของสาธารณะ ที่ถูกต้องและสร้างนิสัย ในการดูแลรักษาส่วน สาธารณะอย่างถูกต้อง							ประชาชน ห้องเช่าและ ประชาชน ทั่วไป	๓. ทำให้เกิดการสร้าง พฤติกรรมการใช้สิ่ง ของสาธารณะที่ถูกต้อง และสร้างนิสัยในการ ดูแลรักษาส่วน	

๒. บัญชีโครงการพัฒนาท้องถิ่น

รายละเอียดโครงการพัฒนา

แผนพัฒนาท้องถิ่น (พ.ศ. ๒๕๖๑ - ๒๕๖๕)

องค์การบริหารส่วนจังหวัดนราธิวาส

แบบ ผ.๐๒

- ก. ยุทธศาสตร์จังหวัดที่ ๒ ลดความเหลื่อมล้ำ พัฒนาและเสริมสร้างคุณภาพชีวิตประชาชนบนพื้นฐานหลักปรัชญาของเศรษฐกิจพอเพียง
- ข. ยุทธศาสตร์การพัฒนาขององค์กรปกครองส่วนท้องถิ่นไม่เขตจังหวัดนราธิวาส

๒. ยุทธศาสตร์การพัฒนาตำบลบางนงส่งเสริมคุณภาพชีวิต

๒.๗ แผนงานสร้างความเข้มแข็งของชุมชน

ที่	โครงการ	วัตถุประสงค์	เป้าหมาย (ผลผลิตของโครงการ)	งบประมาณ					ตัวชี้วัด (KPI)	ผลที่คาดว่าจะได้รับ	หน่วยงานรับผิดชอบหลัก
				๒๕๖๑ (บาท)	๒๕๖๒ (บาท)	๒๕๖๓ (บาท)	๒๕๖๔ (บาท)	๒๕๖๕ (บาท)			
๑	ค่ายฟ้าหลังฝนพี่พี่ จิตใจ รวบรวมสิ่ง ให้กับโยธาเสพติด ประจำปีงบประมาณ พ.ศ.๒๕๖๑	๑. เพื่อให้ผู้เข้ารับการอบรม มองเห็นคุณค่าของตนเอง และรักตนเอง ๒. เพื่อให้ผู้เข้ารับการอบรม มีการแลกเปลี่ยนความคิดเห็น และประสบการณ์ นำไปสู่ แนวทางการแก้ปัญหา ที่ถูกต้องและเหมาะสม ๓. เพื่อขยายผลการจัดกิจกรรม ให้ทั่วถึงโดยเป็น แนวทางกำจัดกล้าจิตใจ ไม่หวนกลับไปโยธาเสพติด	กิจกรรมการอบรมและ เข้าค่ายละลายพฤติกรรม ของผู้รับการฟื้นฟูฯ ในหรือ นอกเขตจังหวัดนราธิวาส ตาม พ.ร.บ. โยธาเสพติด ให้โทษ (เป็นนาย ๕๐- ๑๐๐ คน)	๓๐๐,๐๐๐	-	-	-	-	ร้อยละ ๑๐๐ ของผู้เข้ารับ การอบรม มีความเข้าใจ ในโทษของ ยาเสพติด	๑. ทำให้ผู้เข้ารับการ อบรมมองเห็นคุณค่า ของตนเองและรัก ตนเองไม่โยธาเสพติด ๒. ทำให้ผู้เข้ารับการ อบรมมีการแลกเปลี่ยน ความคิดเห็นและประสบ การณ์นำไปสู่แนวทาง การแก้ปัญหาที่ถูกต้อง และเหมาะสม ๓. เกิดการจัดกล้า จิตใจโดยมีการใช้ หลักการทางศาสนา มาเป็นแนวทางการ กำจัดกล้าจิตใจให้มี ความเข้มแข็งมากขึ้น	สำนักปลัด

๒.๗ แผนงานสร้างความเข้มแข็งของชุมชน

ที่	โครงการ	วัตถุประสงค์	เป้าหมาย (ผลผลิตของโครงการ)	งบประมาณ					ตัวชี้วัด (KPI)	ผลที่คาดว่าจะได้รับ	หน่วยงาน รับผิดชอบหลัก
				๒๕๖๑ (บาท)	๒๕๖๒ (บาท)	๒๕๖๓ (บาท)	๒๕๖๔ (บาท)	๒๕๖๕ (บาท)			
๒	วัยรุ่นน วัยใส ใสใจป้องกัน ต้านภัยยาเสพติด ประจำปีงบประมาณ พ.ศ.๒๕๖๑	๑. เพื่อให้ผู้เข้ารับการอบรม มองเห็นคุณค่าของตนเอง และรักตนเอง ๒. เพื่อให้ผู้เข้ารับการอบรม มีการแลกเปลี่ยนความคิดเห็น และประสบการณ์ นำไปสู่ แนวทางการแก้ปัญหา ที่ถูกต้องและเหมาะสม ๓. เพื่อขยายผลจิตใจโดยใช้ หลักธรรมทางศาสนาเป็น แนวทางทางชีวิตกลางใจ ไม่หวนกลับไปสู่อายาเสพติด	กิจกรรมการอบรมและ เข้าค่ายละลายพฤติกรรม ของผู้รับการฟื้นฟู ในหรือ นอกเขตจังหวัดตามระบบ ตาม พ.ร.บ. ยาเสพติด ในโทษ (เป้าหมาย ๕๐- ๑๐๐ คน)	๑๐๐,๐๐๐ (บาท)	- (บาท)	- (บาท)	- (บาท)	- (บาท)	ร้อยละ ๑๐๐ ของผู้เข้ารับ การอบรม มีความเข้าใจ ในโทษของ ยาเสพติด	๑. ทำให้ผู้เข้ารับการ อบรมมองเห็นคุณค่า ของตนเองและรัก ตนเองไม่พึ่งยาเสพติด ๒. ทำให้ผู้เข้ารับการ อบรมมีการแลกเปลี่ยน ความคิดเห็นและประสบ การณ์นำไปสู่แนวทางการ การแก้ปัญหาที่ต้อง และเหมาะสม ๓. เกิดการซัดกลา จิตใจโดยมีก้าวรื้อ หลักธรรมทางศาสนา มาเป็นแนวทางการ ชีวิตกลางใจให้มี ความเข้มแข็งมากขึ้น ๔. ทำให้ปัญหา ยาเสพติดในพื้นที่ที่มี แนวโน้มที่ลดลง	สำนักงาน รับผิดชอบหลัก

ที่	โครงการ	วัตถุประสงค์	เป้าหมาย (ผลผลิตของโครงการ)	งบประมาณ					ตัวชี้วัด (KPI)	ผลที่คาดว่าจะได้รับ	หน่วยงาน รับผิดชอบหลัก
				๒๕๖๑ (บาท)	๒๕๖๒ (บาท)	๒๕๖๓ (บาท)	๒๕๖๔ (บาท)	๒๕๖๕ (บาท)			
๓	ค่ายคนรุ่นใหม่ คุณธรรม น้ำใจ สรางภูมิคุ้มกันภัย ในรั้วที่ตี ประจําปี งบประมาณ พ.ศ.๒๕๖๒	๑. เพื่อให้ผู้เข้ารับการอบรม มองเห็นคุณค่าของตนเอง และรักตนเอง ๒. เพื่อให้ผู้เข้ารับการอบรม มีการแลกเปลี่ยนความคิดเห็น และประสบการณ์ นำไปสู่ แนวทางการแก้ปัญหา ที่ถูกต้องและเหมาะสม ๓. เพื่อชดเชยจิตใจโดยใช้ หลักธรรมทางศาสนาเป็น แนวทางทางจิตใจ ไม่หวนกลับไปสู่วิชาเสพติด	กิจกรรมการอบรมและ เข้าค่ายอาสาพัฒนา ของผู้รับบริการที่ในศูนย์ฯ ในหรือ นอกเขตจังหวัดตามระบบ บำบัดและผู้คุมประพฤติ ตาม พ.ร.บ. ยาเสพติด ในพิเศษ (เป้าหมาย ๕๐ - ๑๐๐ คน)	-	๕๐๐,๐๐๐	-	-	-	ร้อยละ ๑๐๐ ของผู้เข้ารับ การอบรม มีความเข้าใจ ในโทษของ ยาเสพติด	๑. ทำให้ผู้เข้ารับการ อบรมมองเห็นคุณค่า ของตนเองและรัก ตนเองไม่พึ่งยาเสพติด ๒. ทำให้ผู้เข้ารับการ อบรมมีการแลกเปลี่ยน ความคิดเห็นและประสบ ความสำเร็จไปสู่แนวทางการ การแก้ปัญหาที่ถูกต้อง และเหมาะสม ๓. เกิดการชดเชย จิตใจโดยมีการใช้ หลักธรรมทางศาสนา มาเป็นแนวทางการ ชดเชยจิตใจใหม่ ความเข้มแข็งมากขึ้น ๔. ทำให้ปัญหา ยาเสพติดในพื้นที่มี แนวโน้มที่ลดลง	สำนักงาน รับผิดชอบหลัก

ที่	โครงการ	วัตถุประสงค์	เป้าหมาย (ผลลัพธ์ของโครงการ)	งบประมาณ					ตัวชี้วัด (KPI)	ผลที่คาดว่าจะได้รับ	หน่วยงานรับผิดชอบหลัก
				๒๕๖๑ (บาท)	๒๕๖๒ (บาท)	๒๕๖๓ (บาท)	๒๕๖๔ (บาท)	๒๕๖๕ (บาท)			
๔	เยาวชนไทย ใจกล้าแการ่ง ร่วมแรงร่วมใจ ตีคนคนตี ผู้สังคม ประจำปี งบประมาณ ๒๕๖๓	๑. เพื่อใช้ผู้เข้าร่วมโครงการ มองเห็นคุณค่าของตนเอง และรักชีวิตตนเองมากยิ่งขึ้น ๒. เพื่อสร้างจิตสำนึกและ ซื่อสัตย์ใจให้ยึดมั่นใน หลักการสอนของศาสนา ของกลุ่มเป้าหมาย ๓. เพื่อสร้างความเข้มแข็ง ด้านจิตใจให้เชื่อมั่นว่า สามารถเลิกและไม่หวนกลับไป สู่อสุภยาเสพติดซ้ำอีก ๔. เพื่อเสริมสร้างการปรับ เปลี่ยนเจตคติ ทักษะชีวิต ทัศนคติและพฤติกรรม เกี่ยวกับยาเสพติดให้กับ ผู้เสพ/ผู้ติดที่ถูกต้อง ๕. เพื่อให้ผู้เข้าร่วมโครงการ สามารถปรับเปลี่ยน พฤติกรรมให้สามารถ ดำรงชีวิตอยู่ในสังคมได้ อย่างปกติสุข	ผู้เข้าร่วมการฟื้นฟูฯ ตาม ระบบบังคับบำบัด และผู้ถูก คุมความประพฤติตาม พ.ร.บ.ยาเสพติดให้โทษหรือ เยาวชนกลุ่มเสี่ยงในพื้นที่ จังหวัดนราธิวาส หรือ ประชาชนกลุ่มเสี่ยงทั่วไป หรือ เยาวชนในสถานศึกษา ในระบบโรงเรียน และ นอกระบบโรงเรียน จำนวน ๕๐ - ๑๐๐ คน	-	-	๑๐๐,๐๐๐	-	-	กลุ่มเป้าหมาย ตามโครงการ จำนวน ๕๐- ๑๐๐ คน แบบสอบถาม ความพึงพอใจ ของผู้เข้าร่วม โครงการ	๑. ทำให้ผู้เข้าร่วม โครงการ มองเห็น คุณค่าของตนเองและ รักชีวิตตนเองมาก ยิ่งขึ้น ๒. ทำให้ผู้เข้าร่วม โครงการมีจิตสำนึก และซื่อสัตย์ใจ ให้ยึดมั่นในหลักการ สอนของศาสนาของ กลุ่มเป้าหมาย ๓. สามารถสร้าง ความเข้มแข็งด้าน จิตใจให้เชื่อมั่นว่า สามารถเลิกและไม่ หวนกลับไปสู่อสุภยา เสพติดซ้ำอีก ๔. สามารถเสริมสร้าง การปรับเปลี่ยน เจตคติ ทักษะชีวิต ทัศนคติและพฤติ กรรมเกี่ยวกับ ยาเสพติดให้กับผู้เสพ /ผู้ติดที่ถูกต้อง	สำนักงาน รับผิดชอบหลัก

ที่	โครงการ	วัตถุประสงค์	เป้าหมาย (ผลผลิตของโครงการ)	งบประมาณ					ตัวชี้วัด (KPI)	ผลที่คาดว่าจะได้รับ	หน่วยงาน รับผิดชอบหลัก
				๒๕๖๑ (บาท)	๒๕๖๒ (บาท)	๒๕๖๓ (บาท)	๒๕๖๔ (บาท)	๒๕๖๕ (บาท)			
๕	ค่ายสหายโยธานสัมพันธ์ รวมพลังสร้างสรรค์ชีวิต ให้เป็นสุข ประจำปี งบประมาณ พ.ศ.๒๕๖๔	๑. เพื่อให้ผู้เข้ารับการอบรม มองเห็นคุณค่าของตนเอง และรักตนเอง ๒. เพื่อให้ผู้เข้ารับการอบรม มีการแลกเปลี่ยนความคิดเห็น และประสบการณ์ นำไปสู่ แนวทางการแก้ปัญหา ที่ถูกต้องและเหมาะสม ๓. เพื่อจัดเทศกาลจิตใจโดยใช้ พิธีกรรมทางศาสนาเป็น แนวทางทางจิตภาวนาเป็น แนวทางกลับไปใช้ชีวิต ไม่หวนกลับไปใช้ชีวิต	กิจกรรมการอบรมและ เข้าค่ายและค่ายพิธีกรรม ของผู้รับบริการฟื้นฟูฯ ในหรือ นอกเขตจังหวัดตามระบบ บำบัดและผู้ถูกคุมประพฤติ ตาม พ.ร.บ. ยาเสพติด โทษฯ (เป้าหมาย ๕๐- ๑๐๐ คน)	-	-	-	๔๕๐,๐๐๐	-	ร้อยละ ๑๐๐ ของผู้เข้ารับ การอบรม มีความเข้าใจ ในโทษของ ยาเสพติด	๑. ทำให้ผู้เข้ารับการ อบรมมองเห็นคุณค่า ของตนเองและรัก ตนเองไม่พึ่งยาเสพติด ๒. ทำให้ผู้เข้ารับการ อบรมมีการแลกเปลี่ยน ความคิดเห็นและประสบ การณ์นำไปสู่แนวทางการ การแก้ปัญหาที่ถูกต้อง และเหมาะสม ๓. เกิดการจัดเทศกาล จิตใจโดยมีกาธิ์ มาเป็นแนวทางการ จัดเทศกาลจิตใจให้มี ความเข้มแข็งมากขึ้น ๔. ทำให้ปัญหา ยาเสพติดในพื้นที่มี แนวโน้มที่ลดลง	สำนักงาน คดี

ที่	โครงการ	วัตถุประสงค์	เป้าหมาย (ผลผลิตของโครงการ)	งบประมาณ					ตัวชี้วัด (KPI)	ผลที่คาดว่าจะได้รับ	หน่วยงานรับผิดชอบหลัก
				๒๕๖๑ (บาท)	๒๕๖๒ (บาท)	๒๕๖๓ (บาท)	๒๕๖๔ (บาท)	๒๕๖๕ (บาท)			
๖	ประชาสัมพันธ์องค์กร การป้องกันและแก้ไข ปัญหาอาชญากรรมในพื้นที่ จังหวัดนราธิวาส	๑. เพื่อให้ได้ทีมและเยาวชน ประชาชนทั่วไปที่มีความรู้ เข้าใจ ทักษะในการป้องกัน ตนเอง ๒. เพื่อประชาสัมพันธ์ข้อมูล ข่าวสารให้กลุ่มผู้ช่วยเข้าถึง การบริการและปฏิบัติตาม ได้ถูกต้องในการดูแลตัวเอง	กิจกรรมเพื่อประชาสัมพันธ์ ให้ความรู้เรื่องโรคเอดส์ ให้กับประชาชนทั่วไป ในพื้นที่จังหวัดนราธิวาส	๘๘,๐๐๐ (บาท)	-	-	-	-	เยาวชนและ ประชาชนในพื้นที่ได้รับ ข้อมูลโรค เอดส์ที่ถูกต้อง และสามารถ ปฏิบัติตน เพื่อป้องกัน การเกิดโรค	๑. ทำให้เด็กและ เยาวชน ประชาชน ทั่วไปมีความรู้ เข้าใจ ทักษะในการป้องกัน ตนเองเพิ่มขึ้น ๒. กลุ่มผู้ช่วยสามารถ เข้าถึงสถานบริการ ในการรักษาโรคเอดส์	สำนักปลัด
๗	เยาวชนวัยใสรวมพลัง ต้านภัยเอดส์ ประจำปีงบประมาณ พ.ศ.๒๕๖๒	๑. เพื่อให้เด็กและเยาวชน มีความรู้ เข้าใจทักษะในการ ป้องกันตนเองสร้างค่านิยม การมีเพศสัมพันธ์ที่ รับผิดชอบของตนเองและ สังคม ๒. เพื่อให้เยาวชนมีส่วนร่วม ในกิจกรรมด้านการป้องกัน โรคเอดส์	จัดกิจกรรมให้ความรู้เรื่อง โรคเอดส์ให้กับเยาวชน (เยาวชน ๕๐-๑๐๐ คน)	-	๘๐,๐๐๐	-	-	-	ร้อยละ ๘๐ ของเยาวชนที่ ร่วมกิจกรรม มีความรู้ เข้าใจเรื่อง โรคเอดส์	๑. เด็ก เยาวชน มีความรู้ เข้าใจทักษะ ในการป้องกันตนเอง สร้างค่านิยมการมี เพศสัมพันธ์ที่ รับผิดชอบตนเอง และสังคมมากขึ้น ๒. เพื่อให้เยาวชน มีส่วนร่วมในกิจกรรม ด้านการป้องกันโรค เอดส์	สำนักปลัด

ที่	โครงการ	วัตถุประสงค์	เป้าหมาย (ผลผลิตของโครงการ)	งบประมาณ					ตัวชี้วัด (KPI)	ผลที่คาดว่าจะได้รับ	หน่วยงานรับผิดชอบหลัก
				๒๕๖๑ (บาท)	๒๕๖๒ (บาท)	๒๕๖๓ (บาท)	๒๕๖๔ (บาท)	๒๕๖๕ (บาท)			
๘	วิจัยยุคใหม่ต่างประเทศ เอกสารต่อต้นการมีเพศสัมพันธ์ก่อนวัยอันควร ประจำปีงบประมาณ พ.ศ.๒๕๖๓	๑. เพื่อให้เด็กและเยาวชนมีความรู้ เข้าใจที่จะในการป้องกันตนเองสร้างค่านิยมการมีเพศสัมพันธ์ที่รับผิดชอบของตนเองและสังคม ๒. เพื่อให้เยาวชนมีส่วนร่วมในกิจกรรมด้านการป้องกันโรคเอดส์	จัดกิจกรรมให้ความรู้เรื่องโรคเอดส์ให้กับเยาวชน (เยาวชน ๕๐-๑๐๐ คน)	-	-	๑๐๐,๐๐๐	-	-	ร้อยละ ๙๐ ของเยาวชนที่ขอเยาวชนที่ร่วมกิจกรรม มีความรู้ เข้าใจเรื่องโรคเอดส์	๑. เด็ก เยาวชน มีความรู้ เข้าใจที่จะในการป้องกันตนเองสร้างค่านิยมการมีเพศสัมพันธ์ที่รับผิดชอบต่อตนเองและสังคม	สำนักปลัด
๙	วิจัยอย่างมีสถิติกับโรคภัย ใส่ใจป้องกันเอดส์ ประจำปีงบประมาณ พ.ศ.๒๕๖๔	เพื่อให้เด็กและเยาวชนมีความรู้ เข้าใจที่จะในการป้องกันตนเองสร้างค่านิยมการมีเพศสัมพันธ์ที่รับผิดชอบต่อตนเองและสังคม	จัดกิจกรรมให้ความรู้เรื่องโรคเอดส์ให้กับเยาวชน (เยาวชน ๕๐-๑๐๐ คน)	-	-	-	๑๕๐,๐๐๐	-	ร้อยละ ๙๐ ของเยาวชนที่ร่วมกิจกรรม มีความรู้ เข้าใจเรื่องโรคเอดส์	เด็ก เยาวชน มีความรู้ เข้าใจที่จะในการป้องกันตนเอง สร้างค่านิยมการมีเพศสัมพันธ์ที่รับผิดชอบต่อตนเองและสังคม	สำนักปลัด

ที่	โครงการ	วัตถุประสงค์	เป้าหมาย (ผลผลิตของโครงการ)	งบประมาณ					ตัวชี้วัด (KPI)	ผลที่คาดว่าจะได้รับ	หน่วยงานรับผิดชอบหลัก
				๒๕๖๑ (บาท)	๒๕๖๒ (บาท)	๒๕๖๓ (บาท)	๒๕๖๔ (บาท)	๒๕๖๕ (บาท)			
๑๐	ค่ายคนรุ่นใหม่ คุณธรรม นำใจ สร้างภูมิคุ้มกันภัย ในครัวที่ด่ ประจำปีงบประมาณ ๒๕๖๔	๑. เพื่อให้ผู้เข้าร่วมโครงการ มองเห็นคุณค่าของตนเอง และรักชีวิตตนเองมากยิ่งขึ้น ๒. เพื่อสร้างจิตสำนึกและข้อตกลงใจให้ยึดมั่นในหลักการสอนของศาสนา ของกลุ่มเป้าหมาย ๓. เพื่อสร้างความเข้มแข็งด้านจิตใจให้เชื่อมั่นว่า สามารถเลิกเล่นเหล้ากลับไปศึกษาเสพติดซ้ำอีก ๔. เพื่อเสริมสร้างการปรับเปลี่ยนเจตคติ ทักษะชีวิต เกี่ยวกับยาเสพติดให้กับผู้เสพ/ผู้ติดที่ถูกต้อง ๕. เพื่อให้ผู้เข้าร่วมโครงการ สามารถปรับเปลี่ยนพฤติกรรมให้สามารถดำเนินชีวิตอยู่ในสังคมได้อย่างปกติสุข	ผู้เข้าร่วมการฟื้นฟูฯ ตามระบบบังคับบำบัด และผู้ถูกคุมความประพฤติตาม พ.ร.บ.ยาเสพติดให้โทษหรือเยาวชนกลุ่มเสี่ยงในพื้นที่จังหวัดนราธิวาส หรือประชาชมกลุ่มเสี่ยงทั่วไป หรือ เยาวชนในสถานศึกษาในระบบโรงเรียน และนอกระบบโรงเรียน จำนวน ๕๐ - ๑๐๐ คน	-	-	-	๓๐๐,๐๐๐	-	กลุ่มเป้าหมาย ตามโครงการ จำนวน ๕๐ - ๑๐๐ คน แบบสอบถาม ความพึงพอใจของผู้เข้าร่วมโครงการ	๑. ทำให้ผู้เข้าร่วมโครงการ มองเห็นคุณค่าของตนเองและรักชีวิตตนเองมากยิ่งขึ้น ๒. ทำให้ผู้เข้าร่วมโครงการมีจิตสำนึกและยึดหลักการ และยึดมั่นในหลักการให้ยึดมั่นในหลักการสอนของศาสนาของกลุ่มเป้าหมาย ๓. สามารถสร้างความเข้มแข็งด้านจิตใจให้เชื่อมั่นว่าสามารถเลิกเล่นเหล้ากลับไปศึกษาเสพติดซ้ำอีก ๔. สามารถเสริมสร้างปรับเปลี่ยนเจตคติ ทักษะชีวิต เกี่ยวกับยาเสพติดให้กับผู้เสพ/ผู้ติดที่ถูกต้อง	สำนักปลัด

ที่	โครงการ	วัตถุประสงค์	เป้าหมาย (ผลผลิตของโครงการ)	งบประมาณ					ตัวชี้วัด (KPI)	ผลลัพธ์ที่จะได้รับ	หน่วยงาน รับผิดชอบหลัก
				๒๕๖๑ (บาท)	๒๕๖๒ (บาท)	๒๕๖๓ (บาท)	๒๕๖๔ (บาท)	๒๕๖๕ (บาท)			
๑๑	คนรุ่นใหม่รักชีวิตใส่ใจสุขภาพ ห่างไกลโรคติดต่อและโรคระบาด ประจำปี ๒๕๖๔	๑. เพื่อให้กลุ่มเป้าหมายได้รับความรู้ ความเข้าใจ เกี่ยวกับการป้องกันและควบคุมโรคติดต่อของตัวเองได้ ๒. เพื่อให้ทราบวิธีการป้องกันและควบคุมการระบาดของโรคติดต่อ ๓. เพื่อสร้างความเข้มแข็ง และความร่วมมือในการป้องกันและควบคุมโรคติดต่อพื้นที่ ชุมชน ๔. เพื่อให้ประชาชนทุกกลุ่มเป้าหมายมีสุขภาพอนามัยที่ดี	ประชาชนในพื้นที่จังหวัดนราธิวาส เช่น ประชาชนทั่วไป กลุ่ม อสม. กลุ่มสตรี กลุ่มผู้สูงอายุ กลุ่มเยาวชนทั่วไป เยาวชนในสถานศึกษา ระบบโรงเรียน	-	-	-	๑๒๐,๐๐๐	-	กลุ่มเป้าหมาย ผู้เข้ารับการอบรม ๖๐ - ๑๕๐ คน กลุ่มเป้าหมาย ได้รับความรู้ ได้รับความรู้ รู้ป้องกันโรคติดต่อได้ เป็นอย่างไรดี	๑. ทำให้กลุ่มเป้าหมายได้รับความรู้ ความเข้าใจ เกี่ยวกับการป้องกันและควบคุมโรคติดต่อ ๒. ทำให้ได้ทราบวิธีการป้องกันและควบคุมการระบาดของโรคติดต่อ ๓. สามารถสร้าง ความเข้มแข็งและ การมีส่วนร่วม ในการป้องกันและควบคุมโรคติดต่อพื้นที่ ชุมชน ๔. ทำให้ประชาชนทุกกลุ่มเป้าหมาย มีสุขภาพอนามัยที่ดี	สำนักงานสถิติ

ที่	โครงการ	วัตถุประสงค์	เป้าหมาย (ผลผลิตของโครงการ)	งบประมาณ					ตัวชี้วัด (KPI)	ผลที่คาดว่าจะได้รับ	หน่วยงานรับผิดชอบหลัก
				๒๕๖๑ (บาท)	๒๕๖๒ (บาท)	๒๕๖๓ (บาท)	๒๕๖๔ (บาท)	๒๕๖๕ (บาท)			
๑๒	รณรงค์ป้องกันและห่างไกลโรคติดต่อและโรคระบบทางเดินหายใจ	๑. เพื่อให้กลุ่มเป้าหมายได้รับความรู้ความเข้าใจเกี่ยวกับอาการป้องกันและควบคุมโรคติดต่อ ๒. เพื่อให้ทรัพยากรบุคคลของตัวเองได้ป้องกันและควบคุมการระบาดของโรคติดต่อ ๓. เพื่อสร้างความเข้มแข็งและการมีส่วนร่วมในการป้องกันและควบคุมโรคติดต่อพื้นที่ ชุมชน ๔. เพื่อให้ประชาชนทุกกลุ่มเป้าหมายมีสุขภาพอนามัยที่ดี	ประชาชนในพื้นที่จังหวัดนครราชสีมา เช่น ประชาชนทั่วไป กลุ่ม อสม. กลุ่มสตรี กลุ่มผู้สูงอายุ กลุ่มเยาวชนทั่วไป เยาวชนในสถานศึกษาในระบบ หรือเยาวชนนอก	-	-	๑๐๐,๐๐๐	-	-	กลุ่มเป้าหมายผู้เข้ารับการอบรม ๖๐ - ๑๕๐ คน กลุ่มเป้าหมายได้รับความรู้ วิธีป้องกันโรคติดต่อได้ เป็นอย่างดี	๑. ทำให้กลุ่มเป้าหมายได้รับความรู้ความเข้าใจ เกี่ยวกับอาการป้องกันและควบคุมโรคติดต่อ ๒. ทำให้ทรัพยากรบุคคลของตัวเองได้ วิธีป้องกันและควบคุมการระบาดของโรคติดต่อ ๓. สามารถสร้าง ความเข้มแข็งและ การมีส่วนร่วม ในการป้องกันและ ควบคุมโรคติดต่อ พื้นที่ ชุมชน ๔. ทำให้ประชาชนทุกกลุ่มเป้าหมาย มีสุขภาพอนามัยที่ดี	สำนักงาน

ที่	โครงการ	วัตถุประสงค์	เป้าหมาย (ผลผลิตของโครงการ)	งบประมาณ					ตัวชี้วัด (KPI)	ผลที่คาดว่าจะได้รับ	หน่วยงาน รับผิดชอบหลัก
				๒๕๖๑ (บาท)	๒๕๖๒ (บาท)	๒๕๖๓ (บาท)	๒๕๖๔ (บาท)	๒๕๖๕ (บาท)			
๑๓	ชาววนรารฯ ร่วมใจรักถิ่น สุขภาพป้องกันภัยจาก โรคติดต่อและโรค ระบาด ประจำปี ๒๕๖๕	๑. เพื่อให้กลุ่มเป้าหมาย ได้รับความรู้ ความเข้าใจ เกี่ยวกับการป้องกันและ ควบคุมโรคติดต่อ ของตัวเองได้ ๒. เพื่อให้ทราบวิธีการ ป้องกันและควบคุมการ ระบาดของโรคติดต่อ ด้วยตัวเองได้เป็นอย่างดี ๓. เพื่อสร้างความเข้มแข็ง และการมีส่วนร่วมในการ ป้องกันและควบคุมโรค ติดต่อพื้นที่ ชุมชน ๔. เพื่อให้ประชาชน ทุกกลุ่มเป้าหมายมีสุขภาพ อนามัยที่ดี	ประชาชนในพื้นที่จังหวัด นราธิวาส เช่น ประชาชน ทั่วไป กลุ่ม อสม. กลุ่มสตรี กลุ่มผู้สูงอายุ กลุ่มเยาวชน ทั่วไป เยาวชนในสถานศึกษา ในระบบ หรือเยาวชนนอก ในระบบเรียน	-	-	-	-	๑๕๐,๐๐๐ (บาท)	กลุ่มเป้าหมาย ผู้เข้ารับการ อบรม ๖๐ - ๑๕๐ คน กลุ่มเป้าหมาย ได้รับความรู้ ป้องกันโรค ติดต่อได้ เป็นอย่างดี	๑. ทำให้กลุ่ม เป้าหมายได้รับความรู้ ความเข้าใจ เกี่ยวกับ การป้องกันและ ควบคุมโรคติดต่อ โรคระบาดในพื้นที่ ชุมชน ของตัวเองได้ ๒. ทำให้ทราบ วิธีการป้องกันและ ควบคุมการระบาด ของโรคติดต่อ ของตัวเองได้เป็น อย่างดี ๓. สามารถสร้าง ความเข้มแข็งและ การมีส่วนร่วม ในการป้องกันและ ควบคุมโรคติดต่อ พื้นที่ ชุมชน ๔. ทำให้ประชาชน ทุกกลุ่มเป้าหมาย มีสุขภาพอนามัยที่ดี	สำนักปลัด

ที่	โครงการ	วัตถุประสงค์	เป้าหมาย (ผลผลิตของโครงการ)	งบประมาณ					ตัวชี้วัด (KPI)	ผลที่คาดว่าจะได้รับ	หน่วยงานรับผิดชอบหลัก
				๒๕๖๑ (บาท)	๒๕๖๒ (บาท)	๒๕๖๓ (บาท)	๒๕๖๔ (บาท)	๒๕๖๕ (บาท)			
๑๔	วัยรุ่นน วิยโส ใฝ่ใจป้องกัน ต้านภัยยาเสพติด ประจำปีงบประมาณ ๒๕๖๕	๑. เพื่อให้ผู้เข้าร่วมโครงการ มองเห็นคุณค่าของตนเอง และรักชีวิตตนเองมากยิ่งขึ้น ๒. เพื่อสร้างจิตสำนึกและ ขีดความสามารถในภัยอันตราย ของบุคคลในวัยเดียวกัน ๓. เพื่อสร้างความเข้มแข็ง ด้านจิตใจให้เชื่อมั่นว่า สามารถเลิกและไม่หวนกลับไป ไปเสพยาเสพติดซ้ำอีก ๔. เพื่อเสริมสร้างการปรับเปลี่ยน ทัศนคติและพฤติกรรม เกี่ยวกับยาเสพติดให้กับ ผู้เสพ/ผู้ติดที่ถูกต้อง ๕. เพื่อให้ผู้เข้าร่วมโครงการ สามารถปรับเปลี่ยน พฤติกรรมให้สามารถดำเนิน ชีวิตอยู่ในสังคมได้อย่าง ปกติสุข	ผู้เข้าร่วมโครงการ ระบบบังคับบำบัด และผู้ถูก คุมความประพฤติตาม พ.ร.บ.ยาเสพติดให้โทษหรือ เยาวชนกลุ่มเสี่ยงในพื้นที่ จังหวัดนราธิวาส หรือ ประชาชนกลุ่มเสี่ยงทั่วไป หรือ เยาวชนในสถานศึกษา ในระบบโรงเรียน และ นอกระบบโรงเรียน จำนวน ๕๐ - ๑๐๐ คน	-	-	-	-	๑๕๐,๐๐๐ (บาท)	กลุ่มเป้าหมาย ตามโครงการ จำนวน ๕๐ - ๑๒๐ คน แบบสอบถาม ความพึงพอใจ ของผู้เข้าร่วม โครงการ	๑. ทำให้ผู้เข้าร่วม โครงการ มองเห็น คุณค่าของตนเองและ รักชีวิตตนเองมาก ยิ่งขึ้น ๒. ทำให้ผู้เข้าร่วม โครงการมีจิตสำนึก และขีดความสามารถ ให้ยึดมั่นในหลักการ สอนของศาสนาของ กลุ่มเป้าหมาย ๓. สามารถสร้าง ความเข้มแข็งด้าน จิตใจให้เชื่อมั่นว่า สามารถเลิกและไม่ หวนกลับไปเสพยา เสพติดซ้ำอีก ๔. สามารถเสริมสร้าง การปรับเปลี่ยน ทัศนคติ ทัศนคติ ทัศนคติและพฤติ กรรมเกี่ยวกับ ยาเสพติดให้กับผู้เสพ /ผู้ติดที่ถูกต้อง	สำนักงาน รับผิดชอบหลัก

ที่	โครงการ	วัตถุประสงค์	เป้าหมาย (ผลผลิตของโครงการ)	งบประมาณ					ตัวชี้วัด (KPI)	ผลกระทบที่ได้รับ	หน่วยงานรับผิดชอบหลัก	
				๒๕๖๑ (บาท)	๒๕๖๒ (บาท)	๒๕๖๓ (บาท)	๒๕๖๔ (บาท)	๒๕๖๕ (บาท)				
๑๕	จัดทำสื่อประชาสัมพันธ์เพื่อรณรงค์ป้องกันและแก้ไขปัญหายาเสพติด	๑. เพื่อการรณรงค์ ประชาสัมพันธ์สื่อสาร นโยบาย และการดำเนินงานของรัฐบาล ๒. เพื่อให้ประชาชนมีส่วนร่วมในการป้องกันและการแก้ไขปัญหาเสพติดในชุมชน/หมู่บ้าน ในพื้นที่จังหวัดนราธิวาส เช่น กลุ่มเป้าหมายใน สถานศึกษาทั้งในระบบ และนอกระบบโรงเรียน หน่วยงานราชการ หน่วยงานราชการ ที่เกี่ยวข้องกับการค้ามนุษย์ป้องกันและแก้ไขปัญหายาเสพติด ประชาชน/เยาวชนกลุ่มเสี่ยงหรือ ประชาชน/เยาวชนทั่วไป ผู้ซึ่งแรงงานทั่วไป จังหวัดนราธิวาส เป็นต้น ๓. เพื่อให้กลุ่มเป้าหมาย ทุกกลุ่ม ได้รับการสร้าง ภูมิคุ้มกันที่ดีในการป้องกันภัยจากยาเสพติดรูปแบบ	จังหวัดนราธิวาส เช่น เด็ก/เยาวชนทั่วไป หรือเยาวชน ในสถานศึกษาทั้งในระบบ และนอกระบบโรงเรียน ผู้ใช้แรงงานทั่วไป ภาคประชาชนทั่วไป ได้รับข่าวสาร เพื่อความรู้ ความเข้าใจการป้องกันภัย และตระหนักถึงภัยจาก ยาเสพติดให้โทษ เพื่อ หลีกเลี่ยงและอยู่ในสังคม อย่างเป็นสุข	-	-	-	-	-	๑๕๐,๐๐๐	กลุ่มเป้าหมาย ในพื้นที่จังหวัด นราธิวาส เช่น เด็ก/เยาวชน ทั่วไป หรือ เยาวชนใน สถานศึกษา ทั้งในระบบ และนอกระบบ แรงงานทั่วไป โรงเรียน ผู้ใช้ แรงงานทั่วไป ภาคประชาชน ทั่วไป กลุ่มเป้าหมาย ได้รับความรู้ ความเข้าใจ และสามารถ อยู่ในสังคม ได้อย่างเป็นสุขได้	๑. สามารถรณรงค์ ประชาสัมพันธ์สื่อสาร นโยบาย และการดำเนินงานของรัฐบาล ๒. สร้างความเข้าใจ ให้ประชาชนในพื้นที่ ทุกกลุ่มเป้าหมาย ได้ตระหนักถึงภัย จากการศึกษาและ พืชภัยของยาเสพติด ๓. ประชาชนมีส่วนร่วมในการดำเนินงาน ป้องกันและการแก้ไขปัญหา ยาเสพติด ในชุมชน/หมู่บ้าน ในพื้นที่จังหวัด นราธิวาส เช่น กลุ่ม เป้าหมายในสถาน ศึกษาทั้งในระบบและ นอกระบบโรงเรียน หน่วยงานราชการ ที่เกี่ยวข้องกับการ ดำเนินงานป้องกัน และแก้ไขปัญหายา	สำนักงาน รับผิดชอบหลัก

ที่	โครงการ	วัตถุประสงค์	เป้าหมาย (ผลผลิตของโครงการ)	งบประมาณ					ตัวชี้วัด (KPI)	ผลลัพธ์ที่จะได้รับ	หน่วยงานรับผิดชอบหลัก
				๒๕๖๑ (บาท)	๒๕๖๒ (บาท)	๒๕๖๓ (บาท)	๒๕๖๔ (บาท)	๒๕๖๕ (บาท)			
๑๖	อบรมการรณรงค์ป้องกันและควบคุมโรคติดต่อโรคระบาดในพื้นที่จังหวัดนครราชสีมา	๑. เพื่อให้ประชาชนในพื้นที่จังหวัดนครราชสีมา ได้รับความรู้ความเข้าใจ เกี่ยวกับ การป้องกัน และควบคุมโรคติดต่อ โรคระบาด ในพื้นที่ ชุมชนของตนเอง ๒. เพื่อสร้างความเข้มแข็ง และการมีส่วนร่วมในการป้องกันและควบคุมโรคติดต่อพื้นที่ ชุมชน ๓. เพื่อสุขภาพและพลานามัยที่ดีของประชาชนในพื้นที่จังหวัดนครราชสีมา	จัดอบรมให้ความรู้ในการป้องกันโรคติดต่อ โรคระบาด ให้กับประชาชนในพื้นที่ จำนวน ๑๕๐ คน	-	๕๒,๐๐๐	-	-	-	ร้อยละ ๙๐ ของผู้เข้ารับ การอบรม ได้รับความรู้ และเข้าใจ ในการป้องกัน และควบคุมโรคติดต่อ/โรคระบาด	๑. ทำให้ประชาชนในพื้นที่ได้รับความรู้ และเข้าใจในการ ป้องกันและควบคุมโรคติดต่อหรือโรคระบาดในพื้นที่ ชุมชนของตนเอง ๒. ทำให้ทราบวิธีการ การระมัดระวังโรคติดต่อ ๓. ทำให้พื้นที่ ชุมชนของตนเองเกิดความ เข้มแข็งและมีสุขภาพ อนามัยที่ดี	สำนักงานปลัด
๑๗	การสร้างภูมิคุ้มกันและส่งเสริมศักยภาพผู้สูงอายุเพื่อคุณภาพชีวิตที่ดี	๑. เพื่อสร้างภูมิคุ้มกันแก่ผู้สูงอายุให้มีสุขภาพดี ร่างกายแข็งแรง ๒. เพื่อให้ผู้สูงอายุช่วยเหลือตนเองไม่เป็นปัญหาสังคม	จัดอบรมให้ความรู้ในเรื่อง การใช้ชีวิตประจำวัน อาหารเพื่อสุขภาพ หลักการปฏิบัติตน ฯลฯ กลุ่มเป้าหมาย ๑๓๐/ปี	๑๒๐,๐๐๐	๑๒๐,๐๐๐	๑๒๐,๐๐๐	๑๒๐,๐๐๐	-	ร้อยละ ๙๐ ของผู้สูงอายุ ที่เข้ารับอบรม มีความรู้ ในการปฏิบัติตนที่ถูกต้อง	ผู้สูงอายุมีความรู้และ สามารถใช้ชีวิตประจำวันได้อย่าง มีความสุข สุขภาพ แข็งแรงไม่เป็นปัญหาสังคม	สำนักงานปลัด

ที่	โครงการ	วัตถุประสงค์	เป้าหมาย (ผลผลิตของโครงการ)	งบประมาณ						ตัวชี้วัด (KPI)	ผลลัพธ์ที่จะได้รับ	หน่วยงาน รับผิดชอบหลัก
				๒๕๖๑ (บาท)	๒๕๖๒ (บาท)	๒๕๖๓ (บาท)	๒๕๖๔ (บาท)	๒๕๖๕ (บาท)				
๑๘	ฝึกอบรมส่งเสริมอาชีพ การทำพืชมะนาว ประจำปีงบประมาณ พ.ศ.๒๕๖๑	๑. เพื่อส่งเสริมกิจกรรมการ รวมกลุ่มของสตรี แม่บ้าน และศูนย์ในชุมชน ๒. เพื่อเสริมรายได้ให้กับ ครอบครัวและให้ชุมชนมี ผลิตภัณฑ์ที่เป็นสินค้าของ ชุมชน	จัดอบรมอาชีพ การทำพืชมะนาว ให้แก่ กลุ่มสตรี แม่บ้าน ชุมชน จำนวน ๑๐๐ คน	๕๐,๐๐๐	-	-	-	-	-	ร้อยละ ๙๐ ของผู้เข้ารับ การอบรม มีความรู้ สามารถนำไป เป็นอาชีพ เสริมรายได้ ได้ครัวเรือน	๑. ทำให้กลุ่มสตรี ประชาชนสามารถ รวมกลุ่มกันในการ สร้างรายได้ให้กลุ่ม และครัวเรือน ๒. เกิดกลุ่มอาชีพที่ สามารถต่อยอดให้ เป็นสินค้าที่มีชื่อเสียง ของชุมชน	สำนักปลัด
๑๙	ฝึกอบรมส่งเสริมอาชีพ การทำยาหม่องน้ำ ประจำปีงบประมาณ พ.ศ.๒๕๖๑	๑. เพื่อส่งเสริมกิจกรรมการ รวมกลุ่มของสตรี แม่บ้าน และศูนย์ในชุมชน ๒. เพื่อเสริมรายได้ให้กับ ครอบครัวและให้ชุมชนมี ผลิตภัณฑ์ที่เป็นสินค้าของ ชุมชน	จัดอบรมอาชีพ การทำยาหม่องน้ำ ให้แก่ กลุ่มสตรี แม่บ้าน ชุมชน จำนวน ๑๐๐ คน	-	๕๕,๐๐๐	-	-	-	-	ร้อยละ ๙๐ ของผู้เข้ารับ การอบรม มีความรู้ สามารถนำไป เป็นอาชีพ เสริมรายได้ ได้ครัวเรือน	๑. ทำให้กลุ่มสตรี ประชาชนสามารถ รวมกลุ่มกันในการ สร้างรายได้ให้กลุ่ม และครัวเรือน ๒. เกิดกลุ่มอาชีพที่ สามารถต่อยอดให้ เป็นสินค้าที่มีชื่อเสียง ของชุมชน	สำนักปลัด

ที่	โครงการ	วัตถุประสงค์	เป้าหมาย (ผลผลิตของโครงการ)	งบประมาณ						ตัวชี้วัด (KPI)	ผลที่คาดว่าจะได้รับ	หน่วยงาน รับผิดชอบหลัก
				๒๕๖๑ (บาท)	๒๕๖๒ (บาท)	๒๕๖๓ (บาท)	๒๕๖๔ (บาท)	๒๕๖๕ (บาท)				
๒๐	ฝึกอบรมส่งเสริมอาชีพ การทำน้ำดื่มเกลือ ประจำปีงบประมาณ พ.ศ.๒๕๖๓	๑. เพื่อส่งเสริมกิจกรรมการ รวมกลุ่มของสตรี แม่บ้าน และศูนย์ในชุมชน ๒. เพื่อเสริมรายได้ให้กับ ครอบครัวและให้ชุมชนมี ผลิตภัณฑ์ที่เป็นสินค้าของ ชุมชน	จัดอบรมอาชีพ การทำน้ำดื่มเกลือให้แก่ กลุ่มสตรี แม่บ้าน ชุมชน จำนวน ๑๐๐ คน	-	-	๖๕,๐๐๐	-	-	ร้อยละ ๙๐ ของผู้เข้ารับ การอบรม มีความรู้ สามารถนำไป เป็นอาชีพ เสริมรายได้ ให้ครัวเรือน	๑. ทำให้กลุ่มสตรี ประชาชนสามารถ รวมกลุ่มกันในการ สร้างรายได้ให้กลุ่ม และครัวเรือน ๒. เกิดกลุ่มอาชีพที่ สามารถต่อยอดให้ เป็นสินค้าที่มีชื่อเสียง ของชุมชน	สำนักปลัด	
๒๑	ฝึกอบรมส่งเสริมอาชีพ การทำน้ำยาปรับสีผ้า และย้อมสีผ้า ประจำปีงบประมาณ พ.ศ.๒๕๖๔	๑. เพื่อส่งเสริมกิจกรรมการ รวมกลุ่มของสตรี แม่บ้าน และศูนย์ในชุมชน ๒. เพื่อเสริมรายได้ให้กับ ครอบครัวและให้ชุมชนมี ผลิตภัณฑ์ที่เป็นสินค้าของ ชุมชน	จัดอบรมอาชีพการทำน้ำยา ปรับสีผ้า ย้อมสีผ้า ให้แก่ กลุ่มสตรี แม่บ้าน ชุมชน จำนวน ๑๐๐ คน	-	-	-	๖๕,๐๐๐	-	ร้อยละ ๙๐ ของผู้เข้ารับ การอบรม มีความรู้ สามารถนำไป เป็นอาชีพ เสริมรายได้ ให้ครัวเรือน	๑. ทำให้กลุ่มสตรี ประชาชนสามารถ สร้างรายได้ให้กลุ่ม และครัวเรือน ๒. เกิดกลุ่มอาชีพที่ สามารถต่อยอดให้ เป็นสินค้าที่มีชื่อเสียง ของชุมชน	สำนักปลัด	

ที่	โครงการ	วัตถุประสงค์	เป้าหมาย (ผลผลิตของโครงการ)	งบประมาณ					ตัวชี้วัด (KPI)	ผลที่คาดว่าจะได้รับ	หน่วยงาน รับผิดชอบหลัก
				๒๕๖๑ (บาท)	๒๕๖๒ (บาท)	๒๕๖๓ (บาท)	๒๕๖๔ (บาท)	๒๕๖๕ (บาท)			
๒๒	ฝึกอบรมส่งเสริมอาชีพ	๑. เพื่อส่งเสริมกิจกรรมการรวมผู้สูงอายุ กลุ่มของสตรี ๒. เพื่อส่งเสริมทักษะและประสบการณ์ในการประกอบอาชีพ ๓. เพื่อช่วยให้กลุ่มผู้สูงอายุกลุ่มสตรี ประชาชนทั่วไป ได้มีอาชีพเสริมให้กับครอบครัวและชุมชน ๔. เพื่อให้ชุมชนมีผลิตภัณฑ์ที่เป็นเอกลักษณ์ของชุมชน พร้อมเผยแพร่ในโอกาสต่อไป	กลุ่มสตรี ผู้สูงอายุ และประชาชนในพื้นที่ซึ่งหวังดี นราธิวาส จำนวน ๑๐๐ คน	-	-	๗๐,๐๐๐	๗๐,๐๐๐	๗๐,๐๐๐	ผู้เข้าร่วมโครงการ ฝึกอบรม ส่งเสริมอาชีพ สามารถนำ ความรู้ไป ประกอบอาชีพ ได้ร้อยละ ๘๐ ความพึงพอใจ ของผู้เข้าร่วม โครงการ ฝึกอบรม	๑. กลุ่มผู้สูงอายุ กลุ่มสตรีและประชาชน สามารถรวมกลุ่มเพื่อ ทำกิจกรรมส่งเสริม การประกอบอาชีพ ได้ตรงตามความ ต้องการของชุมชน	สำนักงานปศุสัตว์
๒๓	ออกกำลังกายเพื่อส่งเสริมสุขภาพ ส่วนสูงวัยตามวิถีชีวิต โดยองค์การบริหารส่วนสูงวัยตามวิถีชีวิต	๑. เพื่อส่งเสริมให้บุคลากรและประชาชนมีสุขภาพแข็งแรงและใช้ชีวิตอย่าง ให้เกิดประโยชน์ ๒. ลดภาวะการเจ็บป่วย จากโรคต่าง ๆ	จัดกิจกรรมออกกำลังกายระหว่างบุคลากรและประชาชนในพื้นที่ จำนวน ๒๐๐ คน	๑๒,๐๐๐	๑๒,๐๐๐	๑๒,๐๐๐	๑๒,๐๐๐	๑๒,๐๐๐	ร้อยละ ๑๐๐ ของผู้เข้าร่วม ได้ตระหนัก ถึงความ สำคัญในการ ดูแลสุขภาพ	๑. บุคลากรและประชาชนมีสุขภาพ ร่างกายแข็งแรง ปราศจากโรคภัย ๒. บุคลากรและ ประชาชนรู้จักการ ออกกำลังกายอย่าง ถูกวิธี	กองการศึกษาฯ

ที่	โครงการ	วัตถุประสงค์	เป้าหมาย (ผลผลิตของโครงการ)	งบประมาณ					ตัวชี้วัด (KPI)	ผลที่คาดว่าจะได้รับ	หน่วยงานรับผิดชอบหลัก	
				๒๕๖๑ (บาท)	๒๕๖๒ (บาท)	๒๕๖๓ (บาท)	๒๕๖๔ (บาท)	๒๕๖๕ (บาท)				
๒๔	จิตอาสาเพื่อการพัฒนาผู้นำกับชีวิตชนวิถีแห่งความพอเพียง เพื่อประโยชน์และความสุขของประชาชน	เพื่อแก้ไขปัญหาชุมชนริมน้ำ พัฒนาแหล่งน้ำ พัฒนาอาชีพ และคุณภาพชีวิตของคนในชุมชนริมน้ำ โดยมีจิตสวามิภักดิ์พัฒนาที่มุ่งเน้นให้ชุมชนริมน้ำดำเนินชีวิตอย่างมีความสุขตามหลักปรัชญาเศรษฐกิจพอเพียง ใ้ชนนวทางการพัฒนาในลักษณะการบูรณาการในรูปแบบจิตอาสาจากทุกภาคส่วนเป็นหลักในการขับเคลื่อนโครงการ	เพื่อให้การขับเคลื่อนโครงการจิตอาสาเพื่อพัฒนาผู้นำกับชีวิต ชนวิถีแห่งความพอเพียง เพื่อประโยชน์และความสุขของประชาชน ที่อาศัยอยู่ริมน้ำมีคุณภาพชีวิตที่ดี ดำเนินการเป็นไปตามแนวทางที่ถูกต้อง เหมาะสมและมีประสิทธิภาพ และประสิทธิผล	-	๒๐๐,๐๐๐	๒๐๐,๐๐๐	๒๐๐,๐๐๐	๒๐๐,๐๐๐	๒๐๐,๐๐๐	การขับเคลื่อนโครงการจิตอาสาเพื่อพัฒนาผู้นำกับชีวิตของชุมชนที่อาศัยอยู่ริมน้ำให้มีคุณภาพชีวิตที่ดี แก้ไขปัญหาและพัฒนากล่องน้ำให้อยู่ในสภาพที่สมบูรณ์ ส่งเสริมการท่องเที่ยวของตลิ่งน้ำเชิงวัฒนธรรมบนบ้าน	๑. เพื่อแก้ปัญหาตลิ่งน้ำในชุมชน ๒. เพื่อพัฒนาและส่งเสริมคุณภาพชีวิตของประชาชนในชุมชนริมน้ำ	สำนักงาน

๒. บัญชีโครงการพัฒนาท้องถิ่น

รายละเอียดโครงการพัฒนา

แผนพัฒนาท้องถิ่น (พ.ศ.๒๕๖๑ - ๒๕๖๕)

องค์การบริหารส่วนจังหวัดนราธิวาส

แบบ น.๐๒

ก. ยุทธศาสตร์จังหวัดที่ ๒ ลดความเหลื่อมล้ำ พัฒนาและเสริมสร้างคุณภาพชีวิตประชาชนบนพื้นฐานหลักปรัชญาของเศรษฐกิจพอเพียง
 ข. ยุทธศาสตร์การพัฒนาขององค์กรปกครองส่วนท้องถิ่นในเขตจังหวัดนราธิวาส

๒. ยุทธศาสตร์การพัฒนาตำบลส่งเสริมคุณภาพชีวิต

๒.๘ แผนงานการศาสนา วัฒนธรรมและนันทนาการ

ที่	โครงการ	วัตถุประสงค์	เป้าหมาย (ผลผลิตของโครงการ)	งบประมาณ					ตัวชี้วัด (KPI)	ผลที่คาดว่าจะได้รับ	หน่วยงานรับผิดชอบหลัก
				๒๕๖๑ (บาท)	๒๕๖๒ (บาท)	๒๕๖๓ (บาท)	๒๕๖๔ (บาท)	๒๕๖๕ (บาท)			
๑	แข่งขันฟุตบอลเยาวชน อบจ.คัพ โดยองค์การบริหารส่วนจังหวัดนราธิวาส	๑. เพื่อพัฒนาเยาวชนและประชาชนให้มีความมีชีวิตที่ดี มีความสุข ๒. เพื่อพัฒนาและส่งเสริมให้นักกีฬาได้พัฒนาตัวเองจากระดับท้องถิ่นสู่ระดับชาติ	แข่งขันฟุตบอลเยาวชน ประกอบด้วย ทีมฟุตบอลที่ส่งเข้าร่วมแข่งขัน อำเภอละ ๑ ทีม และผู้ร่วมรับชมการแข่งขัน	๒,๐๐๐,๐๐๐	๒,๐๐๐,๐๐๐	๒,๐๐๐,๐๐๐	๒,๐๐๐,๐๐๐	๒,๐๐๐,๐๐๐	๑. ระดับความพึงพอใจของประชาชนที่เข้าชมการแข่งขัน ๒. นักกีฬาที่สามารถยกระดับจากระดับท้องถิ่นเป็นนักกีฬาในระดับจังหวัด	๑. เยาวชนและประชาชนมีคุณภาพชีวิตที่ดี ห่างไกลยาเสพติดและมีความสามัคคีในหมู่คณะ ๒. สามารถสร้างนักกีฬาระดับท้องถิ่นสู่ระดับชาติได้มากขึ้น	กองการศึกษาฯ

ที่	โครงการ	วัตถุประสงค์	เป้าหมาย (ผลผลิตของโครงการ)	งบประมาณ					ตัวชี้วัด (KPI)	ผลลัพธ์ที่จะได้รับ	หน่วยงาน รับผิดชอบหลัก
				๒๕๖๑ (บาท)	๒๕๖๒ (บาท)	๒๕๖๓ (บาท)	๒๕๖๔ (บาท)	๒๕๖๕ (บาท)			
๒	วิจัยร่วมวิจัยเชิงลึกภาวะ ชีวิตตามหลักศาสนา โดยองค์การ บริหารส่วนจังหวัด นราธิวาส	๑. เพื่อให้เด็กและเยาวชน มีความรู้ ความเข้าใจใน ทักษะการดำเนินชีวิตตาม หลักศาสนาของศาสนา ๒. เพื่อให้เด็กและเยาวชน มีความรู้และทักษะในการ จัดการกับสถานการณ์ที่อาจ ก่อให้เกิดปัญหา ๓. เพื่อให้เด็กและเยาวชน เห็นคุณค่าในตนเองและ สร้างศรัทธาความภาคภูมิใจใน ตนเอง	จัดกิจกรรมให้ความรู้ เรื่องการดำเนินชีวิต กลุ่มเป้าหมาย ปีละ ๕๐๐ คน	๕๐๐,๐๐๐	๕๐๐,๐๐๐	๕๐๐,๐๐๐	๕๐๐,๐๐๐	๕๐๐,๐๐๐	ร้อยละ ๙๐ ของผู้เข้าร่วม โครงการมี ความรู้เข้าใจ การดำเนิน ชีวิต	๑. เด็กและเยาวชน มีความรู้ความเข้าใจ ในทักษะการดำเนิน ชีวิตตามหลักศาสนา ของศาสนา ๒. เด็กและเยาวชน มีทักษะในการจัดการ กับสถานการณ์ที่ ก่อให้เกิดปัญหา ๓. เด็กและเยาวชน มองเห็นคุณค่าใน ตนเอง	กองการศึกษาฯ
๓	เยาวชนนราธิวาสใส่ใจ อนุรักษ์การทำอาหาร พื้นเมืองจังหวัดนราธิวาส โดยองค์การบริหารส่วน จังหวัดนราธิวาส	๑. เพื่อกระตุ้นให้เด็กและ เยาวชนอนุรักษ์อาหาร พื้นบ้าน ๒. เพื่อส่งเสริมให้เด็กและ เยาวชนรับประทานอาหาร ที่มีประโยชน์ต่อร่างกาย	จัดอบรมให้ความรู้การทำ อาหารพื้นบ้าน (กลุ่มเป้าหมาย ปีละ ๑๐๐ คน)	๕๐๐,๐๐๐	๕๐๐,๐๐๐	๕๐๐,๐๐๐	๕๐๐,๐๐๐	๕๐๐,๐๐๐	ร้อยละ ๙๐ ของผู้เข้าร่วม โครงการมี ความรู้การทำ อาหารพื้นบ้าน	๑. ทำให้เด็กและ เยาวชนมีความรู้และ เกิดความคิดในการ อนุรักษ์อาหาร พื้นบ้าน ๒. สามารถถ่ายทอด เป็นอาชีพสร้างรายได้ ให้กับครอบครัว	กองการศึกษาฯ

ที่	โครงการ	วัตถุประสงค์	เป้าหมาย (ผลผลิตของโครงการ)	งบประมาณ						ตัวชี้วัด (KPI)	ผลที่คาดว่าจะได้รับ	หน่วยงาน รับผิดชอบหลัก
				๒๕๖๑ (บาท)	๒๕๖๒ (บาท)	๒๕๖๓ (บาท)	๒๕๖๔ (บาท)	๒๕๖๕ (บาท)				
๔	เยาวชนมีทักษะการเล่นกีฬาฟุตบอลโดยองค์การบริหารส่วนจังหวัดบุรีรัมย์	๑. เพื่อพัฒนาทักษะพื้นฐานการเล่นกีฬาฟุตบอลให้กับเยาวชน ๒. เพื่อส่งเสริมและกระตุ้นให้เยาวชนสนใจการเล่นกีฬาฟุตบอลและออกกำลังกาย ๓. เพื่อสร้างความรู้สึกร่วมกันอันดีระหว่างหน่วยงานกับประชาชน	จัดกิจกรรมฝึกทักษะกีฬาฟุตบอลให้เยาวชนในเขตพื้นที่	๑๐๐,๐๐๐	๑๐๐,๐๐๐	๑๐๐,๐๐๐	๑๐๐,๐๐๐	๑๐๐,๐๐๐	ร้อยละ ๙๐ ของผู้เข้าร่วมโครงการ มีทักษะในการเล่นกีฬา	๑. เยาวชนในพื้นที่ไม่มีทักษะการเล่นกีฬาฟุตบอล ๒. เยาวชนในพื้นที่ใช้เวลาว่างให้เกิดประโยชน์	กองการศึกษาฯ	
๕	ก่อสร้างรั้ว คสล. ด้านหน้าและรอบสนามกีฬาองค์การบริหารส่วนจังหวัดบุรีรัมย์	เพื่อความเรียบร้อยเรียบร้อยภายในบริเวณสนามกีฬาและป้องกันทรัพย์สินของทางราชการเสียหาย	รั้ว คสล. ความยาว ๑,๒๔๓ เมตร	๗,๕๐๐,๐๐๐	๗,๕๐๐,๐๐๐	๗,๕๐๐,๐๐๐	๗,๕๐๐,๐๐๐	๗,๕๐๐,๐๐๐	ความเป็นระเบียบและเรียบร้อย	ทำให้สนามกีฬา มีความเรียบร้อยและสวยงามและการดูแลทรัพย์สินของทางราชการมีความสะดวก	กองช่าง	
๖	ก่อสร้างอู่จอดรถยนต์ กระบะรถดับเพลิง (คสล.) ภายในสนามกีฬา องค์การบริหารส่วนจังหวัดบุรีรัมย์	๑. เพื่อใช้จอดรถเข้าชมและร่วมการแข่งขันกีฬา ๒. เพื่อให้สนามกีฬามีอู่จอดรถยนต์ที่มาตรฐาน	อู่จอดรถยนต์กระบะรถดับเพลิง (คสล.) ยาว ๕๕.๐๐ เมตร ที่นั่งคนดู ๑๐ ที่นั่ง	๒๕,๐๐๐,๐๐๐	๒๕,๐๐๐,๐๐๐	๒๕,๐๐๐,๐๐๐	๒๕,๐๐๐,๐๐๐	๒๕,๐๐๐,๐๐๐	อู่จอดรถยนต์ที่มาตรฐาน	๑. ทำให้การเพิ่มขึ้นกีฬามีความสะดวกเรียบร้อย ๒. ทำให้มีอู่จอดรถยนต์ที่มาตรฐานรองรับการแข่งขัน	กองช่าง	

ที่	โครงการ	วัตถุประสงค์	เป้าหมาย (ผลผลิตของโครงการ)	งบประมาณ					ตัวชี้วัด (KPI)	ผลที่คาดว่าจะได้รับ	หน่วยงาน รับผิดชอบหลัก
				๒๕๖๑ (บาท)	๒๕๖๒ (บาท)	๒๕๖๓ (บาท)	๒๕๖๔ (บาท)	๒๕๖๕ (บาท)			
๗	ณคตินยกระดับปรับปรุงพื้นที่ สนามกีฬาองค์การ บริหารส่วนจังหวัด นราธิวาส ตำบลโคกเคียน อำเภอเมือง จังหวัดนราธิวาส (ต่อเนื่อง)	๑. เพื่อให้ปรับปรุงพื้นที่สนามกีฬา ใช้ประโยชน์เพิ่มขึ้น ๒. เพื่อรองรับการสร้าง สิ่งอำนวยความสะดวก ต่องานการกีฬา	ยกระดับปรับปรุงพื้นที่ ขนาดพื้นที่ไม่น้อยกว่า ๑๙,๐๐๐ ตารางเมตร สูงเฉลี่ย ๐.๗๐ เมตร	๒,๖๖๐,๐๐๐	๒,๖๖๐,๐๐๐	๒,๖๖๐,๐๐๐	๒,๖๖๐,๐๐๐	๒,๖๖๐,๐๐๐	พื้นที่สนามกีฬา ใช้ประโยชน์ ที่มาตรฐาน	ทำให้บริเวณสนาม กีฬาที่มีพื้นที่สามารถ ใช้ประโยชน์สะดวก ต่อการจัดการแข่งขัน กีฬาและรองรับการ สร้างสิ่งอำนวยความสะดวก สะดวกต่อการจัดการกีฬา	กองช่าง
๘	ปรับปรุงสนามกีฬา องค์การบริหารส่วน จังหวัดนราธิวาส	๑. เพื่อปรับปรุงสนามกีฬา ให้เต็มมาตรฐาน ๒. เพื่อรองรับการแข่งขัน กีฬาในจังหวัด	๑. ก่อสร้างอัฒจันทร์ กระถางคบเพลิง (คสล.) ยาว ๕๕ เมตร ๒. ปรับปรุงสนามฟุตบอล ๓. ก่อสร้างสิ่งอำนวยความสะดวก ๔. ปรับปรุงระบบรดน้ำสนาม ฟุตบอล ๕. อนุรักษ์ประจักษ์สถาน ได้แก่ - ที่นั่งนักกีฬาสำรอง - ระบบมีหลังคา จำนวน ๔ ชุด - รถตัดหญ้าแบบนั่งขับ จำนวน ๑ คัน - รถตัดเส้น จำนวน ๑ คัน	-	-	๒๓,๙๒๔,๐๐๐	-	-	สนามกีฬา มาตรฐาน รองรับการ แข่งขันกีฬา ในจังหวัด	ทำให้สนามกีฬา มีมาตรฐาน สามารถ รองรับการแข่งขัน กีฬาในจังหวัด	กองช่าง

ที่	โครงการ	วัตถุประสงค์	เป้าหมาย (ผลผลิตของโครงการ)	งบประมาณ					ตัวชี้วัด (KPI)	ผลที่คาดว่าจะได้รับ	หน่วยงาน รับผิดชอบหลัก
				๒๕๖๑ (บาท)	๒๕๖๒ (บาท)	๒๕๖๓ (บาท)	๒๕๖๔ (บาท)	๒๕๖๕ (บาท)			
๔	ก่อสร้างระบบไฟฟ้า ส่องสนามฟุตบอล ภายในสนามกีฬา องค์การบริหารส่วน จังหวัดนราธิวาส	๑. เพื่อส่องสว่างสนาม ฟุตบอลภายในสนามกีฬา องค์การบริหารส่วนจังหวัด นราธิวาส ๒. ปรับปรุงสนามกีฬา องค์การบริหารส่วนจังหวัด นราธิวาสให้สวยงาม ๓. เพื่อส่งเสริมการศึกษา ภายในจังหวัด ๔. เพื่อรองรับการแข่งขัน กีฬาในจังหวัด	ระบบไฟฟ้าส่องสว่างฟุตบอล ภายในสนามกีฬาองค์การ บริหารส่วนจังหวัดนราธิวาส ทำการติดตั้งหลอดไฟ เสาคณะ ๑๒ ดวงไฟ จำนวน ๔ เสา ๔๘ ดวงไฟ	-	-	๑๐,๐๐๐,๐๐๐	๑๐,๐๐๐,๐๐๐	๑๐,๐๐๐,๐๐๐	ระบบไฟฟ้า ส่องสนาม ฟุตบอล ภายในสนาม กีฬาองค์การ บริหารส่วน จังหวัด นราธิวาส ทำการติดตั้ง หลอดไฟ เสาคณะ ๑๒ ดวงไฟ จำนวน ๔ เสา ๔๘ ดวงไฟ	๑. สามารถปรับปรุง สนามกีฬาองค์การ บริหารส่วนจังหวัด นราธิวาสให้สวยงาม ๒. สามารถรองรับ การแข่งขันกีฬา ในจังหวัด	กองช่าง

๒. บัญชีโครงการพัฒนาท้องถิ่น

รายละเอียดโครงการพัฒนา

แผนพัฒนาท้องถิ่น (พ.ศ.๒๕๖๑ - ๒๕๖๕)

องค์การบริหารส่วนจังหวัดบุรีรัมย์

ก. ยุทธศาสตร์จังหวัดที่ ๒ ลดความเหลื่อมล้ำ พัฒนาและเสริมสร้างคุณภาพชีวิตประชาชนบนพื้นฐานหลักปรัชญาของเศรษฐกิจพอเพียง

ข. ยุทธศาสตร์การพัฒนาขององค์กรปกครองส่วนท้องถิ่นในเขตจังหวัดบุรีรัมย์

๒. ยุทธศาสตร์การพัฒนาตำบลงานส่งเสริมคุณภาพชีวิต

๒.๑๒ แผนงานงบกลาง

ที่	โครงการ	วัตถุประสงค์	เป้าหมาย (ผลผลิตของโครงการ)	งบประมาณ					ตัวชี้วัด (KPI)	ผลที่คาดว่าจะได้รับ	หน่วยงานรับผิดชอบหลัก
				๒๕๖๑ (บาท)	๒๕๖๒ (บาท)	๒๕๖๓ (บาท)	๒๕๖๔ (บาท)	๒๕๖๕ (บาท)			
๑	ค่าใช้จ่ายในการส่งเสริมสุขภาพผู้สูงอายุในตำบล	๑. เพื่อช่วยเหลือผู้สูงอายุที่ยากไร้ในท้องถิ่นที่ไม่สามารถช่วยเหลือตัวเองได้	ประชาชนที่เจ็บป่วยในจังหวัดบุรีรัมย์ ซึ่งเป็นผู้ยากไร้ไม่สามารถช่วยเหลือตัวเองได้ เพื่อช่วยเหลือเป็น	๓๕๐,๐๐๐	๓๕๐,๐๐๐	๓๕๐,๐๐๐	๓๕๐,๐๐๐	๓๕๐,๐๐๐	ผู้สูงอายุที่ยากไร้ได้รับการช่วยเหลือร้อยละ ๘๐	ทำให้ผู้สูงอายุที่ยากไร้มีค่าใช้จ่ายในการเดินทางไปรักษาพยาบาลและมีความพึงพอใจในการใช้ชีวิตของผู้สูงอายุ	สำนักงานปลัด

និទន្តរបទព្រឹត្តិបត្រសិក្សាសិស្ស
សិក្សាសាលា/សិក្សាសាលា/សិក្សាសាលា

ឆ្នាំ ៣៣៣៣៣៣

๓. บัญชีโครงการพัฒนาท้องถิ่น

รายละเอียดโครงการพัฒนา
 แผนพัฒนาท้องถิ่น (พ.ศ.๒๕๖๑ - ๒๕๖๕)
 องค์การบริหารส่วนจังหวัดนราธิวาส

- ก. ยุทธศาสตร์จังหวัดที่ ๔ เสริมสร้างสันติสุขและความมั่นคงภายในพื้นที่แบบมีส่วนร่วม อย่างเข้าใจ เข้าถึงและพัฒนา
- ข. ยุทธศาสตร์การพัฒนาขององค์กรปกครองส่วนท้องถิ่นในเขตจังหวัดนราธิวาส
- ๓. ยุทธศาสตร์การพัฒนาด้านการจัดระเบียบชุมชน/สังคม และการรักษาความสงบเรียบร้อย

๓.๑ แผนงานบริหารงานทั่วไป

ที่	โครงการ	วัตถุประสงค์	เป้าหมาย (ผลผลิตของโครงการ)	งบประมาณ					ตัวชี้วัด (KPI)	ผลที่คาดว่าจะได้รับ	หน่วยงานรับผิดชอบหลัก
				๒๕๖๑ (บาท)	๒๕๖๒ (บาท)	๒๕๖๓ (บาท)	๒๕๖๔ (บาท)	๒๕๖๕ (บาท)			
๑	พัฒนาศักยภาพ ทักษะ ความรู้ ผู้นำหมู่บ้าน ผู้นำชุมชนและผู้ปกครองระดับประชาชน	๑. เพื่อเสริมสร้างกระบวนการเรียนรู้ การพัฒนา ศักยภาพ ทักษะ ความรู้และเพิ่มขีดความสามารถ แก่นำหมู่บ้านให้สามารถ เป็นแกนนำการพัฒนาที่เข้มแข็งของชุมชน	๑๕๐ คน วิทยากรและเจ้าหน้าที่ผู้เกี่ยวข้อง	๑๕๐,๐๐๐	๑๕๐,๐๐๐	๑๕๐,๐๐๐	๑๕๐,๐๐๐	๑๕๐,๐๐๐	ร้อยละ ๙๐ ของผู้อบรม มีความรู้ ในการจัดทำ แผนชุมชน	๑. เกิดกระบวนการเรียนรู้ การพัฒนา ศักยภาพ ทักษะ ความรู้และเพิ่มขีดความสามารถ แก่นำหมู่บ้านให้สามารถเป็นแกนนำการพัฒนาที่เข้มแข็งของหมู่บ้าน	กองแผนฯ
		๒. เพื่อให้เกิดการประสานงาน และสร้างเครือข่าย ความร่วมมือระหว่างภาค ประชาชน ส่วนราชการ ภูมิภาค องค์กรปกครองส่วนท้องถิ่น และภาคส่วนอื่น ๆ	๒. เพื่อให้เกิดการประสานงาน และสร้างเครือข่าย ความร่วมมือระหว่างภาค ประชาชน ส่วนราชการ ภูมิภาค องค์กรปกครองส่วนท้องถิ่น และภาคส่วนอื่น ๆ						๒. ทำให้เกิดการประสานงานและ สร้างเครือข่ายความ ร่วมมือระหว่างภาค ประชาชน ส่วนราชการ		

๒. บัญชีโครงการพัฒนาท้องถิ่น

รายละเอียดโครงการพัฒนา

แผนพัฒนาท้องถิ่น (พ.ศ. ๒๕๖๑ - ๒๕๖๕)

องค์การบริหารส่วนจังหวัดนราธิวาส

แบบ ผ.๐๒

- ก. ยุทธศาสตร์จังหวัดที่ ๕ เสริมสร้างสันติสุขและความมั่นคงภายในพื้นที่แบบมีส่วนร่วม อย่างเข้าใจ เข้าถึงและพัฒนา
- ข. ยุทธศาสตร์การพัฒนาขององค์กรปกครองส่วนท้องถิ่นในเขตจังหวัดนราธิวาส
- ๓. ยุทธศาสตร์การพัฒนาตามการจัดระเบียบชุมชน/สังคม และการรักษาความสงบเรียบร้อย
- ๓.๒ แผนงานการรักษาความสงบภายใน

ที่	โครงการ	วัตถุประสงค์	เป้าหมาย (ผลผลิตของโครงการ)	งบประมาณ					ตัวชี้วัด (KPI)	ผลที่คาดว่าจะได้รับ	หน่วยงาน รับผิดชอบหลัก
				๒๕๖๑ (บาท)	๒๕๖๒ (บาท)	๒๕๖๓ (บาท)	๒๕๖๔ (บาท)	๒๕๖๕ (บาท)			
๑	จัดทำฐานข้อมูลแหล่งน้ำที่อยู่ในเขตนครขององค์กรปกครองส่วนท้องถิ่นในเขตจังหวัดนราธิวาสในระบบสารสนเทศภูมิศาสตร์ (ศูนย์ข้อมูลน้ำระดับจังหวัด)	๑. เพื่อรวบรวมข้อมูลแหล่งน้ำและสถานการณ์น้ำในพื้นที่องค์กรปกครองส่วนท้องถิ่นในเขตจังหวัดนราธิวาส สำหรับใช้ในการวิเคราะห์และวางแผนการป้องกันและบรรเทาสาธารณภัย การใช้น้ำอุปโภคบริโภคและการแก้ไขปัญหามลพิษทางอากาศและน้ำ	โครงการจัดทำฐานข้อมูลแหล่งน้ำ จำนวน ๑ โครงการ	-	-	๑,๕๐๐,๐๐๐	๑,๕๐๐,๐๐๐	๑,๕๐๐,๐๐๐	มีข้อมูลแหล่งน้ำ และสามารถนำข้อมูลไปใช้ในการแก้ไขปัญหาต่างๆ เพื่อใช้ในการวางแผนด้านความปลอดภัยและบรรเทาสาธารณภัย การใช้น้ำอุปโภค บริโภค การแก้ปัญหามลพิษทางอากาศและน้ำ และการจัดบริการสาธารณะ	๑. องค์การบริหารส่วนจังหวัดนราธิวาส สามารถนำข้อมูลไปใช้ในการวางแผนการดำเนินงานด้านการป้องกันและบรรเทาสาธารณภัย การใช้น้ำอุปโภค บริโภค และการแก้ปัญหามลพิษทางอากาศและน้ำ	กองช่าง

๒. บัญชีโครงการพัฒนาท้องถิ่น

รายละเอียดโครงการพัฒนา

แผนพัฒนาท้องถิ่น (พ.ศ.๒๕๖๑ - ๒๕๖๕)

องค์การบริหารส่วนจังหวัดนราธิวาส

ก. ยุทธศาสตร์จังหวัดที่ ๔ เสริมสร้างสันติสุขและความมั่นคงภายในพื้นที่แบบมีส่วนร่วม อย่างเข้าใจ เข้าถึงและพัฒนา
 ข. ยุทธศาสตร์การพัฒนาขององค์กรปกครองส่วนท้องถิ่นในเขตจังหวัดนราธิวาส

๓. ยุทธศาสตร์การพัฒนาตามด้านการจัดระเบียบชุมชน/สังคม และการรักษาความสงบเรียบร้อย

๓.๗ แผนงานสร้างความเข้มแข็งของชุมชน

ที่	โครงการ	วัตถุประสงค์	เป้าหมาย (ผลผลิตของโครงการ)	งบประมาณ					ตัวชี้วัด (KPI)	ผลที่คาดว่าจะได้รับ	หน่วยงานรับผิดชอบหลัก
				๒๕๖๑ (บาท)	๒๕๖๒ (บาท)	๒๕๖๓ (บาท)	๒๕๖๔ (บาท)	๒๕๖๕ (บาท)			
๑	รู้จัก สังคม คือ เสริมสร้าง การมีส่วนร่วม เป็น พลเมืองดีตามวิถี ประชาธิปไตย	๑. เพื่อส่งเสริมให้เยาวชน มีความรู้ ความเข้าใจเกี่ยวกับ การเมืองการปกครอง ระบอบประชาธิปไตยอันมี พระมหากษัตริย์ทรงเป็น ประมุขในระบบรัฐสภา ๒. เพื่อส่งเสริมให้เยาวชน เกิดความตระหนักในสิทธิ เสรีภาพของตนเองตาม รัฐธรรมนูญ ๓. เพื่อส่งเสริมให้เยาวชน มีคุณธรรม จริยธรรม มีจิตสำนึกสาธารณะในการ ดำเนินชีวิตตามวิถี ประชาธิปไตย	นักเรียน/นักศึกษา และ ประชาชนทั่วไป จำนวน ๓๕๐ คน	๑๐๐,๐๐๐	๑๐๐,๐๐๐	๓๕๐,๐๐๐	๓๕๐,๐๐๐	๓๕๐,๐๐๐	นักเรียน/ นักศึกษาและ ประชาชนทั่วไป สามารถนำ องค์ความรู้ และประสบ การณ์ที่ได้รับ จากโครงการฯ ไปขยายผล หรือเผยแพร่ ต่อครอบครัว ชุมชน โรงเรียน	๑. เยาวชนมีความรู้ ความเข้าใจเกี่ยวกับ การเมืองการปกครอง ระบอบประชาธิปไตย อันมีพระมหากษัตริย์ ทรงเป็นประมุขใน ระบบรัฐสภา ๒. เยาวชนเกิดความ ตระหนักในสิทธิ เสรีภาพของตน เสรีภาพของตน ตามรัฐธรรมนูญ รู้จักใช้สิทธิและ ปกป้องสิทธิของตน ๓. เยาวชนมีจิตสำนึก ในคุณธรรม จริยธรรม	กองกิจการสภา

ที่	โครงการ	วัตถุประสงค์	เป้าหมาย (ผลผลิตของโครงการ)	งบประมาณ					ตัวชี้วัด (KPI)	ผลที่คาดว่าจะได้รับ	หน่วยงานรับผิดชอบหลัก
				๒๕๖๑ (บาท)	๒๕๖๒ (บาท)	๒๕๖๓ (บาท)	๒๕๖๔ (บาท)	๒๕๖๕ (บาท)			
๒	อบรมเพื่อรู้เท่าทันความรู้เรื่องกฎหมายทั่วไปของประชาชนและกฎหมายอิสลาม (มรดกและครอบครัว) แก่ประชาชนจังหวัดนราธิวาส	๑. เพื่อให้ประชาชนในจังหวัดนราธิวาส ได้มีความรู้เรื่องกฎหมายทั่วไปที่เข้าในชีวิตประจำวัน และกฎหมายอิสลาม (มรดกและครอบครัว) ที่ใช้ในชีวิตประจำวัน ๒. เพื่อให้ผู้เข้ารับการอบรมสามารถนำความรู้ที่ได้ไปถ่ายทอดและให้ความช่วยเหลือแก่ครอบครัวและบุคคลทั่วไปได้ ๓. เพื่อให้การบังคับใช้กฎหมายแก่ประชาชนของรัฐดียิ่งขึ้น ๔. เพื่อเสริมสร้างความสุขและความสงบสุขให้แก่ประชาชน ๕. เพื่อส่งเสริมให้ประชาชนเคารพปฏิบัติตามกฎหมาย	๑. ผู้ร่วมชม ผู้นำท้องถิ่น (กำนัน ผู้ใหญ่บ้าน โต๊ะอิหม่าม คอเต็บ บิหลั่น และผู้นำท้องถิ่นองค์กรบริหารส่วนตำบล เทศบาล) อำเภอตากใบ จ.นราธิวาส จำนวน ๑๐๐ คน ๒. ประชาชนและบุคคลทั่วไป อำเภอตากใบ จำนวน ๓๐๐ คน ๓. ชั่วราชการและลูกจ้างองค์การบริหารส่วนจังหวัดนราธิวาส จำนวน ๒๐ คน รวม ๑๕๐ คน	๑๐๐,๐๐๐	๑๐๐,๐๐๐	๑๐๐,๐๐๐	๑๐๐,๐๐๐	๑๐๐,๐๐๐	ความพึงพอใจของประชาชนที่เข้าร่วมรับการฝึกอบรม ตามโครงการฯ	๑. ทำให้ประชาชนในจังหวัดนราธิวาส ได้มีความรู้ความเข้าใจด้านกฎหมายทั่วไปที่เข้าในชีวิตประจำวันและ ๒. ทำให้ผู้เข้ารับการอบรมสามารถนำความรู้ที่ได้ไปถ่ายทอดและให้ความช่วยเหลือแก่ครอบครัวและบุคคลทั่วไปได้ ๓. ทำให้การบังคับใช้กฎหมายแก่ประชาชนของรัฐดียิ่งขึ้น ๔. ทำให้เกิดความสุขและความสงบสุขแก่ประชาชน ๕. ทำให้ประชาชนเคารพปฏิบัติตาม	สำนักงานปลัด

ที่	โครงการ	วัตถุประสงค์	เป้าหมาย (ผลผลิตของโครงการ)	งบประมาณ					ตัวชี้วัด (KPI)	ผลที่คาดว่าจะได้รับ	หน่วยงาน รับผิดชอบหลัก
				๒๕๖๑ (บาท)	๒๕๖๒ (บาท)	๒๕๖๓ (บาท)	๒๕๖๔ (บาท)	๒๕๖๕ (บาท)			
๓	รณรงค์ประชาสัมพันธ์ คำนิยม ๑๒ ประการ เพื่อสร้างจริยธรรม ความรัก ความสามัคคี และการต่อต้านการ ทุจริต	๑. เพื่อให้พลเมืองรักบ้านเกิด ปลูกฝังและปลูกจิตสำนึก การต่อต้านการทุจริต ๒. เพื่อปรับเปลี่ยนฐาน ความคิดในความรักชาติ และยอมรับการรักชาติ ทุกชีวิต	จัดอบรมให้ความรู้ผู้นำชุมชน /หมู่บ้าน ผู้นำศาสนา ท้องถิ่น ปีละ ๑ ครั้ง	๓๐,๐๐๐	๓๐,๐๐๐	๓๐,๐๐๐	-	-	ปีละ ๑๕๐ คน	ทำให้พลเมืองเกิด จิตสำนึกรักในบ้านเกิด และตระหนักที่จะร่วม กันดูแลบ้านเมือง และต่อต้านการทุจริต	สำนักปลัด

การส่งเสริมการลงทุนพาณิชย์และกิจการท่องเที่ยว

แผนพัฒนาต่างประเทศ

ยุทธศาสตร์ที่ ๔

๒. บัญชีโครงการพัฒนาท้องถิ่น

รายละเอียดโครงการพัฒนา
 แผนพัฒนาท้องถิ่น (พ.ศ.๒๕๖๑ - ๒๕๖๕)
 องค์การบริหารส่วนจังหวัดนราธิวาส

- ก. ยุทธศาสตร์จังหวัดที่ ๑ เสริมสร้างความเป็นเอกภาพเชิงเศรษฐกิจ ส่งเสริมการค้า การลงทุน และการค้าชายแดน
 ข. ยุทธศาสตร์การพัฒนาขององค์กรปกครองส่วนท้องถิ่นในเขตจังหวัดนราธิวาส
 ๔. ยุทธศาสตร์การพัฒนาตามการวางแผน การส่งเสริมการลงทุนพาณิชย์กรรม และการท่องเที่ยว
 ๔.๗ แผนงานสร้างความเข้มแข็งของชุมชน

ที่	โครงการ	วัตถุประสงค์	เป้าหมาย (ผลผลิตของโครงการ)	งบประมาณ					ตัวชี้วัด (KPI)	ผลที่คาดว่าจะได้รับ	หน่วยงานรับผิดชอบหลัก
				๒๕๖๑ (บาท)	๒๕๖๒ (บาท)	๒๕๖๓ (บาท)	๒๕๖๔ (บาท)	๒๕๖๕ (บาท)			
๑	อบรมสัมมนาเชิงปฏิบัติ การส่งเสริมการลงทุน และการพาณิชย์ ๑๔ จังหวัดภาคใต้	๑. เพื่อกำหนดนโยบาย แนวทางและวิธีการแก้ไข ปัญหา การบริหารงานของ องค์การบริหารส่วนจังหวัด ในการจัดระบบบริการ สาธารณะให้ประชาชน ในพื้นที่และพัฒนาศักยภาพ ขององค์การบริหารส่วน จังหวัดให้มีความเข้มแข็ง ในการส่งเสริมการลงทุน และการพาณิชย์ในพื้นที่ ของ ๑๔ จังหวัดภาคใต้	กำหนดแนวทางเพื่อส่งเสริม การลงทุนและการพาณิชย์ ในการบริการสาธารณะของ องค์การบริหารส่วนจังหวัด ๑๔ จังหวัดภาคใต้	๑,๐๐๐,๐๐๐	๑,๐๐๐,๐๐๐	๑,๐๐๐,๐๐๐	๑,๐๐๐,๐๐๐	๑,๐๐๐,๐๐๐	เพิ่มการลงทุน และ การ พาณิชย์ด้าน บริการ สาธารณะ ของ ๑๔ องค์การ บริการ ส่วนจังหวัด ภาคใต้	๑. เพิ่มประสิทธิภาพ ด้านการส่งเสริม การลงทุนและการ พาณิชย์ในพื้นที่ ๑๔ จังหวัดภาคใต้	สำนักงานสถิติ
		๒. เพื่อเป็นเวทีแลกเปลี่ยน เรียนรู้ร่วมกันระหว่าง องค์การบริหารส่วนจังหวัด							ส่วนจังหวัด ภาคใต้	๒. ทำให้บุคลากร ของ องค์การบริหาร ส่วนจังหวัดมีศักยภาพ ในการกำหนดนโยบาย แนวทางและวิธีการ แก้ไขปัญหา การบริหาร งานขององค์การบริหาร ส่วนจังหวัดให้สามารถ จัดระบบบริการ สาธารณะให้ประชาชน	

๒. บัญชีโครงการพัฒนาท้องถิ่น

รายละเอียดโครงการพัฒนา

แผนพัฒนาท้องถิ่น (พ.ศ. ๒๕๖๑ - ๒๕๖๕)

องค์การบริหารส่วนจังหวัดนราธิวาส

แบบ ผ.๐๒

- ก. ยุทธศาสตร์จังหวัดที่ ๑ เสริมสร้างความเป็นเอกภาพทางเศรษฐกิจ ส่งเสริมการค้า การลงทุน และการค้าชายแดน
 ข. ยุทธศาสตร์การพัฒนาขององค์กรปกครองส่วนท้องถิ่นในเขตจังหวัดนราธิวาส
 ค. ยุทธศาสตร์การพัฒนาความก้าวหน้าการวางแผน การส่งเสริมการลงทุนพาณิชย์กรรม และการท่องเที่ยว
 ๔.๘ แผนงานการศาสนา วัฒนธรรมและนันทนาการ

ที่	โครงการ	วัตถุประสงค์	เป้าหมาย (ผลผลิตของโครงการ)	งบประมาณ					ตัวชี้วัด (KPI)	ผลที่คาดว่าจะได้รับ	หน่วยงาน รับผิดชอบหลัก
				๒๕๖๑ (บาท)	๒๕๖๒ (บาท)	๒๕๖๓ (บาท)	๒๕๖๔ (บาท)	๒๕๖๕ (บาท)			
๑	อบจ.รวมใจ เคิน - ริ่ง - ปัน เทียบวรา ๒๐๒๐	๑. เพื่อเป็นการส่งเสริม การท่องเที่ยว ๒. เพื่อเป็นการประชาสัมพันธ์ เผยแพร่แหล่งท่องเที่ยว ธรรมชาติ ไปบริเวณสถาน อันศักดิ์สิทธิ์ชุมชนท้องถิ่น และอนุรักษสิ่งมรดก ในพื้นที่ ๓. เพื่อช่วยยกระดับเศรษฐกิจ ชุมชน การท่องเที่ยวเป็น เครื่องมือหนึ่งที่สำคัญในการ ช่วยยกระดับเศรษฐกิจ	ประชาชนจังหวัดนราธิวาส และประชาชนจังหวัด ใกล้เคียง จำนวน ๕,๐๐๐ คน	-	-	๕๐๐,๐๐๐	-	-	มีจำนวน ประชาชน เข้าร่วม โครงการฯ ร้อยละ ๘๐ และมีนักท่องเที่ยวเพิ่มขึ้น การให้ความ ร่วมมือและ ความพึงพอใจ ของประชาชน ที่เข้าร่วม โครงการฯ	๑. ทำให้ประชาชน ในจังหวัดนราธิวาส และนักท่องเที่ยวจาก จังหวัดอื่น ๆ รู้จัก แหล่งท่องเที่ยวใน พื้นที่ และเดินทาง ท่องเที่ยวในพื้นที่ จังหวัดนราธิวาส มีจำนวนเพิ่มขึ้น ๒. ทำให้มีนักท่องเที่ยว ทั้งในจังหวัด และต่าง จังหวัดได้รับรู้ข่าวสาร ต่าง ๆ ของแหล่ง ท่องเที่ยวในจังหวัด นราธิวาส จากการ	สำนักงาน ศิลปวัฒนธรรม

ที่	โครงการ	วัตถุประสงค์	เป้าหมาย (ผลผลิตของโครงการ)	งบประมาณ					ตัวชี้วัด (KPI)	ผลที่คาดว่าจะได้รับ	หน่วยงาน รับผิดชอบหลัก
				๒๕๖๑ (บาท)	๒๕๖๒ (บาท)	๒๕๖๓ (บาท)	๒๕๖๔ (บาท)	๒๕๖๕ (บาท)			
๒	เดิน - รุ่ง - ปั้น ห้องเที่ยวเมืองมณฑล	๑. เพื่อเป็นการส่งเสริมการท่องเที่ยวการเดิน - รุ่ง - ปั้น ตามเส้นทาง การท่องเที่ยวของจังหวัด นครราชสีมา ๒. เพื่อเป็นการประชาสัมพันธ์ เผยแพร่แหล่งท่องเที่ยว ธรรมชาติ โบราณสถาน สัมผัสวิถีชีวิตชุมชนท้องถิ่น และอนุรักษ์สิ่งแวดล้อมในพื้นที่ ๓. เพื่อช่วยยกระดับเศรษฐกิจ ในชุมชน การท่องเที่ยวเป็น เครื่องมือหนึ่งที่สำคัญในการ ช่วยยกระดับเศรษฐกิจได้อย่างต่อเนื่อง และส่งเสริม ต่อพื้นที่โดยเฉพาะชุมชน ที่มีความเปราะบาง ๔. เพื่อสร้างเสริมความ สัมพันธ์อันดี ความสามัคคี ของประชาชนร่วมกันทุก ภาคส่วน ตามเส้นทาง การท่องเที่ยวในจังหวัด โดย ผ่านกิจกรรมการเดิน - รุ่ง - ปั้น	ประชาชนจังหวัดนครราชสีมา และประชาชนจังหวัดใกล้เคียง จำนวน ๕,๐๐๐ คน	-	-	-	๕๐๐,๐๐๐	-	มีจำนวน ประชาชน เข้าร่วม โครงการฯ ร้อยละ ๘๐ และมีนักท่องเที่ยวเพิ่มขึ้น การให้ความ ร่วมมือและ ความพึงพอใจ ของประชาชน ที่เข้าร่วม โครงการฯ	๑. ทำให้ประชาชน ในจังหวัดนครราชสีมา และนักท่องเที่ยวจาก จังหวัดอื่น ๆ รู้จัก แหล่งท่องเที่ยวใน พื้นที่ และเดินทางมา ท่องเที่ยวในพื้นที่ จังหวัดนครราชสีมา มีจำนวนเพิ่มขึ้น ๒. ทำให้พื้นที่ท่องเที่ยว ทั้งในจังหวัด และต่าง จังหวัดได้รับรู้ข่าวสาร ต่าง ๆ ของแหล่ง ท่องเที่ยวในจังหวัด นครราชสีมา จาก การ ประชาสัมพันธ์ในรูปแบบ ต่าง ๆ ของ องค์กร ๓. ทำให้เกิดการ พัฒนาสินค้าและบริการด้วยภูมิปัญญาท้องถิ่น เกิดการ กระตุ้นการใช้เงินของ นักท่องเที่ยว	สำนักงานปลัด

ที่	โครงการ	วัตถุประสงค์	เป้าหมาย (ผลผลิตของโครงการ)	งบประมาณ					ตัวชี้วัด (KPI)	ผลที่คาดว่าจะได้รับ	หน่วยงาน รับผิดชอบหลัก
				๒๕๖๑ (บาท)	๒๕๖๒ (บาท)	๒๕๖๓ (บาท)	๒๕๖๔ (บาท)	๒๕๖๕ (บาท)			
๓	อบจ.ชวนเดิน - วิ่ง - ปั่น เพื่อส่งเสริมท่องเที่ยว	๑. เพื่อเป็นการส่งเสริมการท่องเที่ยวด้วยการเดิน - วิ่ง - ปั่น ตามเส้นทางท่องเที่ยวของจังหวัดนราธิวาส ๒. เพื่อเป็นการประชาสัมพันธ์แหล่งท่องเที่ยว ชมรมชาติโบราณสถาน สัมผัสวิถีชีวิตชุมชนท้องถิ่น และอนุรักษสถานแวดล้อม ในพื้นที่ ๓. เพื่อช่วยกระตุ้นเศรษฐกิจในชุมชน การท่องเที่ยวเป็นเครื่องมือหนึ่งที่สำคัญในการช่วยกระตุ้นเศรษฐกิจได้อย่างต่อเนื่อง และส่งผลดีต่อพื้นที่โดยรอบชุมชน ที่มีความแปรปรวนบาง	ประชาชนจังหวัดนราธิวาส และประชาชนจังหวัด ใกล้เคียง จำนวน ๕,๐๐๐ คน	-	-	-	-	๕๐๐,๐๐๐ (บาท)	มีจำนวน ประชาชน เข้าร่วม โครงการฯ ร้อยละ ๘๐ และมีนักท่องเที่ยวเพิ่มขึ้น การให้ความ ร่วมมือและ ร่วมพลังและ ความพึงพอใจ ของประชาชน ที่เข้าร่วม โครงการฯ	๑. ทำให้ประชาชน ในจังหวัดนราธิวาส และนักท่องเที่ยวจาก จังหวัดอื่น ๆ รู้จัก แหล่งท่องเที่ยวใน พื้นที่ และเดินเข้ามา ท่องเที่ยวในพื้นที่ จังหวัดนราธิวาส มีจำนวนเพิ่มขึ้น ๒. ทำให้นักท่องเที่ยว ทั้งในจังหวัด และต่าง จังหวัดได้รับรู้ข่าวสาร ต่าง ๆ ของแหล่ง ท่องเที่ยวในจังหวัด นราธิวาส จากกา ประชาสัมพันธ์เป็นรูป แบบต่าง ๆ ของ องค์กร ๓. ทำให้เกิดการ พัฒนาสินค้าและ บริการด้วยภูมิปัญญา ท้องถิ่น เกิดกา กระตุ้นการใช้ประโยชน์ นักท่องเที่ยว	สำนักงาน สถิติ

ที่	โครงการ	วัตถุประสงค์	เป้าหมาย (ผลผลิตของโครงการ)	งบประมาณ					ตัวชี้วัด (KPI)	ผลที่คาดว่าจะได้รับ	หน่วยงาน รับผิดชอบหลัก
				๒๕๖๑ (บาท)	๒๕๖๒ (บาท)	๒๕๖๓ (บาท)	๒๕๖๔ (บาท)	๒๕๖๕ (บาท)			
๔	อปท. ชวบ้นหนองเพียว เมืองมะนาอ	๑. เพื่อเป็นการส่งเสริม และกระตุ้นการท่องเที่ยว ด้วยการปั่นจักรยานตาม เส้นทางต่าง ๆ ในพื้นที่ จังหวัดนราธิวาส ๒. เพื่อเป็นการประชาสัมพันธ์ เผยแพร่แหล่งท่องเที่ยว ธรรมชาติ โบราณสถาน สัมผัสวิถีชีวิตชุมชนท้องถิ่น และอนุรักษ์สิ่งแวดล้อม ในพื้นที่ ๓. เพื่อสร้างความ สัมพันธ์อันดี ความสามัคคี ของประชาชนร่วมกันทุก ภาคส่วน ตามแนวทางการ ท่องเที่ยวที่ยั่งยืนผ่าน กิจกรรมปั่นจักรยาน ๔. เพื่อส่งเสริมการใช้ จักรยานในชีวิตประจำวัน ทำให้ประชาชนตระหนัก ถึงประโยชน์ของการออก กำลังกาย มีสุขภาพร่างกาย ที่แข็งแรงมากยิ่งขึ้น	ประชาชนจังหวัดนราธิวาส และประชาชนจังหวัด ใกล้เคียง จำนวน ๓,๐๐๐ คน	-	-	๓๐๐,๐๐๐	-	-	มีจำนวน ประชาชน เข้าร่วม โครงการฯ ร้อยละ ๕๐ และมีนักท่องเที่ยว เพิ่มขึ้น การให้ความ ร่วมมือและ ความพึงพอใจ ของประชาชน ที่เข้าร่วม โครงการฯ	๑. ทำให้ประชาชน ในจังหวัดนราธิวาส และนักท่องเที่ยวจาก จังหวัดอื่น ๆ รู้จัก แหล่งท่องเที่ยวใน พื้นที่ และเดินทาง ท่องเที่ยวในพื้นที่ จังหวัดนราธิวาส มีจำนวนเพิ่มขึ้น ๒. ทำให้นักท่องเที่ยว ทั้งในจังหวัด และต่าง จังหวัดได้รู้จักชาวสตาร์ ต่าง ๆ ของแหล่ง ท่องเที่ยวในจังหวัด นราธิวาส จากการ ประชาสัมพันธ์ในรูปแบบ ต่าง ๆ ของ องค์กร ๓. ทำให้ผู้เข้าร่วม โครงการฯ เกิดความ สัมพันธ์อันดี ความ สามัคคี ในกรรมมีส่วน ร่วมของทุกภาคส่วน	สำนักงาน สถิติ

ที่	โครงการ	วัตถุประสงค์	เป้าหมาย (ผลผลิตของโครงการ)	งบประมาณ					ตัวชี้วัด (KPI)	ผลที่คาดว่าจะได้รับ	หน่วยงาน รับผิดชอบหลัก
				๒๕๖๑ (บาท)	๒๕๖๒ (บาท)	๒๕๖๓ (บาท)	๒๕๖๔ (บาท)	๒๕๖๕ (บาท)			
๕	ป๋ามรุ้งกษัตริย์ วิถีชุมชนเมืองมรดกโลก	๑. เพื่อเป็นการส่งเสริม และการกระตุ้นการท่องเที่ยว ด้วยการปั้นกิจกรรมตาม เส้นทางต่าง ๆ ในพื้นที่ จังหวัดนราธิวาส ๒. เพื่อเป็นการประชาสัมพันธ์ เผยแพร่แหล่งท่องเที่ยว ธรรมชาติ โบราณสถาน สัมผัสวิถีชีวิตชุมชนท้องถิ่น และอนุรักษ์สิ่งแวดล้อม ในพื้นที่ ๓. เพื่อสร้างเสริมความ สัมพันธ์อันดี ความสามัคคี ของประชาชนร่วมกันทุก ภาคส่วน คมนาคมทาง การท่องเที่ยวโดยผ่าน กิจกรรมปั่นจักรยาน ๔. เพื่อส่งเสริมการใช้ จักรยานในชีวิตประจำวัน ทำให้ประชาชนตระหนัก ถึงประโยชน์ของการออก กำลังกาย มีสุขภาพร่างกาย ที่แข็งแรงมากยิ่งขึ้น	ประชาชนจังหวัดนราธิวาส และประชาชนจังหวัด ใกล้เคียง จำนวน ๓,๐๐๐ คน	-	-	-	๓๐๐,๐๐๐	-	มีจำนวน ประชาชน เข้าร่วม โครงการฯ ร้อยละ ๘๐ และมีนักท่องเที่ยว เพิ่มขึ้น การให้ความ ร่วมมือและ ความพึงพอใจ ของประชาชน ที่เข้าร่วม โครงการฯ	๑. ทำให้ประชาชน ในจังหวัดนราธิวาส และนักท่องเที่ยวจาก จังหวัดอื่น ๆ รู้จัก แหล่งท่องเที่ยวใน พื้นที่ และเดินทาง ท่องเที่ยวในพื้นที่ จังหวัดนราธิวาส มีจำนวนเพิ่มขึ้น ๒. ทำให้นักท่องเที่ยว ทั้งในจังหวัด และต่าง จังหวัดได้รับรู้ข่าวสาร ต่าง ๆ ของแหล่ง ท่องเที่ยวในจังหวัด นราธิวาส จากการ ประชาสัมพันธ์ในรูปแบบ ต่าง ๆ ของ องค์กร ๓. ทำให้ผู้เข้าร่วม โครงการฯ เกิดความ สัมพันธ์อันดี ความ สามัคคี ในกรรมมีส่วน ร่วมของทุกภาคส่วน	สำนักงาน ปลัด

ที่	โครงการ	วัตถุประสงค์	เป้าหมาย (ผลผลิตของโครงการ)	งบประมาณ					ตัวชี้วัด (KPI)	ผลที่คาดว่าจะได้รับ	หน่วยงาน รับผิดชอบหลัก	
				๒๕๖๑ (บาท)	๒๕๖๒ (บาท)	๒๕๖๓ (บาท)	๒๕๖๔ (บาท)	๒๕๖๕ (บาท)				
๖	อบจ. ชวเน่น ชวเน่นเทียว เมืองมะนาลอ	๑. เพื่อเป็นการส่งเสริม และการกระตุ้นการท่องเที่ยว ด้วยการบ้านจักรยานตาม เส้นทางต่าง ๆ ในพื้นที่ จังหวัดนราธิวาส ๒. เพื่อเป็นการประชาสัมพันธ์ เผยแพร่แหล่งท่องเที่ยว ธรรมชาติ โบราณสถาน สิ่งมีชีวิตที่หายากท้องถิ่น และอนุรักษ์สิ่งแวดล้อม ในพื้นที่ ๓. เพื่อสร้างเสริมความ สัมพันธ์อันดี ความสามัคคี ของประชาชนร่วมกันทุก ภาคส่วน	ประชาชนจังหวัดนราธิวาส และประชาชนจังหวัด ใกล้เคียง จำนวน ๓,๐๐๐ คน	-	-	-	-	-	๓๐๐,๐๐๐	มีจำนวน ประชาชน เข้าร่วม โครงการฯ ร้อยละ ๘๐ และมีนักท่องเที่ยว เพิ่มขึ้น การเพิ่มความ ร่วมมือและ ความพึงพอใจ ของประชาชน ที่เข้าร่วม โครงการฯ	๑. ทำให้ประชาชน ในจังหวัดนราธิวาส และนักท่องเที่ยวจาก จังหวัดอื่น ๆ รู้จัก แหล่งท่องเที่ยวใน พื้นที่ และเดินทางมา ท่องเที่ยวในพื้นที่ จังหวัดนราธิวาส มีจำนวนเพิ่มขึ้น ๒. ทำให้นักท่องเที่ยว ทั้งในจังหวัด และต่าง จังหวัดได้รับรู้ข่าวสาร ต่าง ๆ ของแหล่ง ท่องเที่ยวในจังหวัด นราธิวาส	สำนักปลัด
๗	ป็นสองมือท่องเที่ยว เมืองนรา	๑. เพื่อส่งเสริมและกระตุ้น การเดินทางท่องเที่ยว ในพื้นที่จังหวัดนราธิวาส ๒. เพื่อเป็นการเผยแพร่ ประชาสัมพันธ์แหล่ง ท่องเที่ยว ศิลปวัฒนธรรม งานประเพณี วิถีชีวิตของ ชาวจังหวัดนราธิวาส ในรูปแบบของการท่องเที่ยว	จัดกิจกรรมเป็นกิจกรรม ชมแหล่งท่องเที่ยว	๑,๐๐๐,๐๐๐	๓๐๐,๐๐๐	-	-	-	-	ร้อยละ ๗๐ ของผู้เข้าร่วม มีความ พึงพอใจ ในการร่วม โครงการ	๑. ทำให้ประชาชน ในพื้นที่และ นักท่องเที่ยวมีการ เดินทางท่องเที่ยว ในจังหวัดนราธิวาส ๒. ทำให้นักท่องเที่ยว นอกพื้นที่จังหวัด ได้รับรู้ข่าวสารเกี่ยวกับ แหล่งท่องเที่ยว	สำนักปลัด

หอดูดาวและหอดูดาวดาราศาสตร์และดาราศาสตร์

ด้านการบริหารและการ

ยุทธศาสตร์ที่ ๕

รายละเอียดโครงการพัฒนา

แผนพัฒนาที่องถิ่น (พ.ศ.๒๕๖๑-๒๕๖๕)

องค์การบริหารส่วนจังหวัดนราธิวาส

ก. ยุทธศาสตร์จังหวัดนราธิวาส ที่ ๓.จัดการทรัพยากรธรรมชาติและสิ่งแวดล้อมสมบูรณ์ ใช้ประโยชน์อย่างยั่งยืนและมีสิ่งแวดล้อมที่ดี

ข. ยุทธศาสตร์การพัฒนาขององค์การปกครองส่วนท้องถิ่นในเขตจังหวัดนราธิวาส ที่ ๕. ด้านการบริหารจัดการและการอนุรักษ์ทรัพยากรธรรมชาติและสิ่งแวดล้อม

๕. ยุทธศาสตร์ ด้านการบริหารจัดการและการอนุรักษ์ทรัพยากรธรรมชาติและสิ่งแวดล้อม

๕.๑ แผนงาน อุศุสภาพธรรมและการโยธา

ที่	โครงการ	วัตถุประสงค์	เป้าหมาย (ผลผลิตโครงการ)	งบประมาณ					ตัวชี้วัด (KPI)	ผลที่คาดว่าจะ ได้รับ	หน่วยงาน รับผิดชอบหลัก
				๒๕๖๑ (บาท)	๒๕๖๒ (บาท)	๒๕๖๓ (บาท)	๒๕๖๔ (บาท)	๒๕๖๕ (บาท)			
๑	อำเภอเรือสะ ปรับปรุงซ่อมแซมตลิ่ง โดยเรียงหินกล่อ่งลวดตาข่าย เกบ่ย์น (Gabion) หมู่ที่ ๓ ต.เรือสะออก อ.เรือสะ (โครงการประสานแผนฯ)	๑.เพื่อป้องกันการ กัดเซาะตลิ่งของตลิ่ง ๒.เพื่อป้องกันการ พังทลายของดิน บริเวณลิ่งคลอง	เกบ่ย์น ขนาดกว้าง ๑.๐๐ เมตร ยาว ๒.๐๐ เมตร สูง ๑.๐๐ เมตร จำนวน ๑ สาย				๙๙๖,๐๐๐	-	ก้นตลิ่ง ยาว ๒.๐๐ เมตร	แก้ไขปัญหาคาการ กัดเซาะตลิ่งและ การทรุดตัวของดิน	กองช่าง

รายละเอียดโครงการพัฒนา

แผนพัฒนาท้องถิ่น (พ.ศ.๒๕๖๑-๒๕๖๕)

องค์การบริหารส่วนจังหวัดนราธิวาส

ก. ยุทธศาสตร์จังหวัดที่ ๓. จัดกาารพัฒนากิจกรรมชุมชนชาติให้มีความอุดมสมบูรณ์ ใช้ประโยชน์อย่างยั่งยืน และมีสิ่งแวดล้อมที่ดี

ข. ยุทธศาสตร์การพัฒนาขององค์กรปกครองส่วนท้องถิ่นในเขตจังหวัดนราธิวาส ที่ ๕. พัฒนาการบริหารจัดการ และอนุรักษ์ทรัพยากรธรรมชาติ และสิ่งแวดล้อม

๕. ยุทธศาสตร์การพัฒนาตามการบริหารจัดการ และอนุรักษ์ทรัพยากรธรรมชาติ และสิ่งแวดล้อม

๕.๒ แผนงาน การเกษตร

ที่	โครงการ	วัตถุประสงค์	เป้าหมาย (ผลผลิต ของโครงการ)	งบประมาณ					ตัวชี้วัด (KPI)	ผลที่คาดว่าจะ ได้รับ	หน่วยงาน รับผิดชอบหลัก
				๒๕๖๑ (บาท)	๒๕๖๒ (บาท)	๒๕๖๓ (บาท)	๒๕๖๔ (บาท)	๒๕๖๕ (บาท)			
๑	โครงการปลูกต้นไม้เนื่องในโอกาสต่างๆ ขององค์การบริหารส่วนจังหวัดนราธิวาส	เพื่อร่วมกันอนุรักษ์ทรัพยากรธรรมชาติและสิ่งแวดล้อม	โครงการปลูกต้นไม้ จำนวน ๑ โครงการ	๕๐,๐๐๐	๕๐,๐๐๐	๕๐,๐๐๐	๕๐,๐๐๐	๕๐,๐๐๐	โครงการปลูกต้นไม้ ไม่น้อยกว่า ๑ โครงการ/ปี	ทรัพยากรธรรมชาติและสิ่งแวดล้อม คองอ้อยช้างยั่งยืน	สำนักปลัดฯ
๒	โครงการปล่อยพันธ์ปลาลงสู่แหล่งน้ำธรรมชาติขององค์การบริหารส่วนจังหวัดนราธิวาส	เพื่อปลูกจิตสำนึกให้กับประชาชนในการร่วมกันรักษาสมดุลของระบบนิเวศ	โครงการปล่อยพันธ์ปลาลง จำนวน ๑ โครงการ	-	-	๕๐,๐๐๐	๕๐,๐๐๐	๕๐,๐๐๐	โครงการปล่อยพันธ์ปลาลง ไม่น้อยกว่า ๑ โครงการ/ปี	ประชาชนเกิดจิตสำนึก ในการร่วมกันรักษา สมดุลของระบบนิเวศ	สำนักปลัดฯ

កម្មវិធីសិក្សាបច្ចេកទេស

កម្មវិធីសិក្សាបច្ចេកទេស កម្មវិធីសិក្សាបច្ចេកទេស

១ កម្មវិធីសិក្សាបច្ចេកទេស

๒. บัญชีโครงการพัฒนาท้องถิ่น

รายละเอียดโครงการพัฒนา

แผนพัฒนาท้องถิ่น (พ.ศ. ๒๕๖๑ - ๒๕๖๕)

องค์การบริหารส่วนจังหวัดนราธิวาส

แบบ ผ.๐๒

- ก. ยุทธศาสตร์จังหวัดที่ ๔ เสริมสร้างสันติสุขและความมั่นคงภายในพื้นที่แบบมีส่วนร่วม อย่างเข้าใจ เช้าถึงและพัฒนา
 ข. ยุทธศาสตร์การพัฒนาขององค์กรปกครองส่วนท้องถิ่นในเขตจังหวัดนราธิวาส
 ๖. ยุทธศาสตร์การพัฒนาด้านศิลปะ วัฒนธรรม จารีตประเพณีและภูมิปัญญาท้องถิ่น
 ๖.๑ แผนงานบริหารงานทั่วไป

ที่	โครงการ	วัตถุประสงค์	เป้าหมาย (ผลผลิตของโครงการ)	งบประมาณ					ตัวชี้วัด (KPI)	ผลที่คาดว่าจะได้รับ	หน่วยงานรับผิดชอบหลัก	
				๒๕๖๑ (บาท)	๒๕๖๒ (บาท)	๒๕๖๓ (บาท)	๒๕๖๔ (บาท)	๒๕๖๕ (บาท)				
๑	จัดกิจกรรมเฉลิมพระเกียรติ เนื่องในวโรกาสต่าง ๆ	๑. เพื่อเป็นการแสดงความจงรักภักดี ความสำนึกในพระมหากรุณาธิคุณและความสามัคคีของประชาชนทุกหมู่เหล่า ๒. เพื่อให้หน่วยงานทั้งภาครัฐและเอกชน ตลอดจนประชาชนทั่วไปได้มีส่วนร่วมในการจัดกิจกรรมเฉลิมพระเกียรติ เนื่องในวโรกาสต่าง ๆ	การจัดโครงการหรือกิจกรรมเฉลิมพระเกียรติ เนื่องในวโรกาส ต่างๆ ในพื้นที่จังหวัดนราธิวาส	๑,๐๐๐,๐๐๐	๑,๐๐๐,๐๐๐	๑,๐๐๐,๐๐๐	๑,๐๐๐,๐๐๐	๑,๐๐๐,๐๐๐	การจัดโครงการหรือกิจกรรมเฉลิมพระเกียรติ จำนวนการจัดกิจกรรมเฉลิมพระเกียรติ	๑. ได้แสดงออกถึงความจงรักภักดี และสำนึกในพระมหากรุณาธิคุณต่อสถาบัน เพื่อแสดงความจงรักภักดีและสำนึกในพระ ศรัทธาในพระ มหากษัตริย์คุณ ของประชาชน ในพื้นที่จังหวัด นราธิวาสและ จัดกิจกรรม เพื่ออำเภอบึง ประโต๊ะเค็ดต่อ บริการ สาธารณะ	๑. ได้แสดงออกถึงความจงรักภักดี และสำนึกในพระมหากรุณาธิคุณต่อสถาบัน เพื่อแสดงความจงรักภักดีและสำนึกในพระ ศรัทธาในพระ มหากษัตริย์คุณ ของประชาชน ในพื้นที่จังหวัด นราธิวาสและ จัดกิจกรรม เพื่ออำเภอบึง ประโต๊ะเค็ดต่อ บริการ สาธารณะ	สำนักงาน

๒. บัญชีโครงการพัฒนาท้องถิ่น

รายละเอียดโครงการพัฒนา

แผนพัฒนาท้องถิ่น (พ.ศ.๒๕๖๑ - ๒๕๖๕)

องค์การบริหารส่วนจังหวัดบราฮีลาส

แบบ ผ.๐๒

ก. ยุทธศาสตร์จังหวัดที่ ๔ เสริมสร้างสันติสุขและความมั่นคงภายในพื้นที่แบบมีส่วนร่วม อย่างเข้าใจ เข้าถึงและพัฒนา

ข. ยุทธศาสตร์การพัฒนาขององค์กรปกครองส่วนท้องถิ่นในเขตจังหวัดบราฮีลาส

๖. ยุทธศาสตร์การพัฒนาตำบลปะ วิฒนธรรม จารีตประเพณีและภูมิปัญญาท้องถิ่น

๖.๓ แผนงานการศึกษา

ที่	โครงการ	วัตถุประสงค์	เป้าหมาย (ผลผลิตของโครงการ)	งบประมาณ						ตัวชี้วัด (KPI)	ผลที่คาดว่าจะได้รับ	หน่วยงานรับผิดชอบหลัก
				๒๕๖๑ (บาท)	๒๕๖๒ (บาท)	๒๕๖๓ (บาท)	๒๕๖๔ (บาท)	๒๕๖๕ (บาท)				
๑	การจัดกิจกรรมส่งเสริมการศึกษา อาชีพ งานประเพณีวัฒนธรรม โดยองค์การบริหารส่วน จังหวัดบราฮีลาส	เพื่อเป็นค่าใช้จ่ายในการ สนับสนุนการจัดกิจกรรม ส่งเสริมด้านการศึกษา อาชีพ งานประเพณี วัฒนธรรมของหน่วยงาน อื่นๆที่เสนอขอมา	สนับสนุนการจัดกิจกรรม ของหน่วยงานอื่น ๆ ที่เสนอ ขอมา	๓๐๐,๐๐๐	๓๐๐,๐๐๐	๓๐๐,๐๐๐	๓๐๐,๐๐๐	๓๐๐,๐๐๐	๓๐๐,๐๐๐	ความแข็งแรง เรียบร้อย ของกิจกรรม ที่จัดให้มีขึ้น	๑. หน่วยงานอื่นๆ ที่เสนอขอมาสามารถ จัดกิจกรรมสำเร็จตาม วัตถุประสงค์ ๒. เกิดความสัมพันธ์ อันดีระหว่างหน่วย งานราชการ องค์กร และอื่น ๆ	กองการศึกษาฯ

๒. บัญชีโครงการพัฒนาท้องถิ่น

รายละเอียดโครงการพัฒนา

แผนพัฒนาท้องถิ่น (พ.ศ.๒๕๖๑ - ๒๕๖๕)

องค์การบริหารส่วนจังหวัดนราธิวาส

- ก. ยุทธศาสตร์จังหวัดที่ ๔ เสริมสร้างสันติสุขและความมั่นคงภายในพื้นที่แบบมีส่วนร่วม อย่างเข้าใจ เข้าถึงและพัฒนา
 ข. ยุทธศาสตร์การพัฒนาขององค์กรปกครองส่วนท้องถิ่นในเขตจังหวัดนราธิวาส
 ๖. ยุทธศาสตร์การพัฒนาตำบลละปะ วัฒนธรรม จารีตประเพณีและภูมิปัญญาท้องถิ่น
 ๖.๘ แผนงานการศึกษา วัฒนธรรมและนันทนาการ

ที่	โครงการ	วัตถุประสงค์	เป้าหมาย (ผลผลิตของโครงการ)	งบประมาณ					ตัวชี้วัด (KPI)	ผลที่คาดว่าจะได้รับ	หน่วยงานรับผิดชอบหลัก	
				๒๕๖๑ (บาท)	๒๕๖๒ (บาท)	๒๕๖๓ (บาท)	๒๕๖๔ (บาท)	๒๕๖๕ (บาท)				
๑	มหาวิทยาลัยราชภัฏจังหวัดนราธิวาส	๑. เพื่อส่งเสริมให้เด็กเยาวชนและประชาชนเกิดความเข้าใจที่ดีต่อกัน ๒. เพื่อส่งเสริมให้ผู้เรียนและผู้สอนของศูนย์การศึกษาอิสลามประจำมัสยิด (ตาดีกา) ในจังหวัดนราธิวาส (ตาดีกา) มีโอกาสแลกเปลี่ยนเรียนรู้และทำกิจกรรมร่วมกัน เสริมสร้างความรัก ความสามัคคี	นักเรียนรู้ ครู และเจ้าหน้าที่จากศูนย์การศึกษาอิสลามประจำมัสยิด (ตาดีกา) และเจ้าหน้าที่องค์การบริหารส่วนจังหวัดนราธิวาส จำนวนประมาณ ๑,๖๐๐ คน	-	๑,๐๐๐,๐๐๐	๑,๑๖๐,๐๐๐	๑,๑๖๐,๐๐๐	๑,๑๖๐,๐๐๐	๑,๑๖๐,๐๐๐	นักเรียนรู้ ครู และเจ้าหน้าที่ และเจ้าหน้าที่จากศูนย์การศึกษาอิสลามประจำมัสยิด (ตาดีกา)	๑. เด็กและเยาวชนมีความเข้าใจที่ดีต่อกัน ๒. เด็กและเยาวชนสามารถพัฒนาตนเองตามวิถีอิสลามอย่างถูกต้อง ๓. เด็ก เยาวชนและผู้สอนจากศูนย์การศึกษาอิสลามประจำมัสยิด (ตาดีกา) มีโอกาสแลกเปลี่ยนเรียนรู้และทำกิจกรรมร่วมกัน ๔. ประชาชนสามารถเข้ามามีส่วนร่วม	กองการศึกษา

ที่	โครงการ	วัตถุประสงค์	เป้าหมาย (ผลผลิตของโครงการ)	งบประมาณ					ตัวชี้วัด (KPI)	ผลที่คาดว่าจะได้รับ	หน่วยงาน รับผิดชอบหลัก	
				๒๕๖๑ (บาท)	๒๕๖๒ (บาท)	๒๕๖๓ (บาท)	๒๕๖๔ (บาท)	๒๕๖๕ (บาท)				
๒	โครงการรณรงค์การศึกษาระดับมัธยมศึกษา จังหวัดชัยภูมิ ภาคใต้ (กรณีเข้าร่วม)	๑. เพื่อส่งเสริมให้เด็ก เยาวชนและประชาชน เกิดความเข้าใจที่ดีต่อกัน ระหว่างเด็ก เยาวชน ประชาชนกับหน่วยงาน ภาครัฐ ๒. เพื่อส่งเสริมให้ผู้เรียนและผู้ สอนของศูนย์การศึกษา อิสลามประจำมัสยิด(ตาดีกา) ในจังหวัดชัยภูมิภาคใต้ มีโอกาสแลกเปลี่ยนเรียนรู้ และทำกิจกรรมร่วมกัน สามารถนำสิ่งที่ได้ไป พัฒนาตนเองได้อย่าง มีคุณภาพ	นักเรียน ครู และเจ้าหน้าที่ จากศูนย์การศึกษาอิสลาม ประจำมัสยิด (ตาดีกา) จังหวัดนราธิวาส และเจ้าหน้าที่องค์การ บริหารส่วนจังหวัดนราธิวาส จำนวน ๓๐๐ คน	-	๘๓๐,๐๐๐	๘๘๐,๐๐๐	๙๘๐,๐๐๐	๙๘๐,๐๐๐	๙๘๐,๐๐๐	นักเรียน ครู และเจ้าหน้าที่ จากศูนย์การศึกษา อิสลามประจำมัสยิด (ตาดีกา) จังหวัด นราธิวาส และเจ้าหน้าที่ องค์การบริหาร ส่วนจังหวัด นราธิวาส เข้าร่วม โครงการฯ จำนวน ๓๐๐ คน มีเอกสาร เข้าร่วมแข่งขัน แลกเปลี่ยน เรียนรู้และ ทำกิจกรรม ร่วมกันใน เรื่องต่าง ๆ เข้า ด้านวิชาการ	๑. เด็กและเยาวชน มีความเข้าใจที่ดี ต่อกันเกิดความ สามัคคีเพิ่มขึ้นในสังคม ๒. เด็กและเยาวชน สามารถพัฒนาตนเอง ตามวิสัยทัศน์อย่าง ถูกต้อง ๓. เด็ก เยาวชนและ ครูผู้สอนจากศูนย์การศึกษา อิสลามประจำมัสยิด (ตาดีกา) มีโอกาส แลกเปลี่ยนเรียนรู้และได้ รับประสบการณ์จาก การเข้าร่วมกิจกรรม ๔. เด็กและเยาวชน มีความรัก ความเข้าใจ ในวิถีชีวิต ประเพณี และวัฒนธรรมของ สังคมในท้องถิ่น ๕. เด็กและเยาวชน ในจังหวัดนราธิวาส ได้เข้าร่วมโครงการ ภาคีศึกษาระดับมัธยมศึกษา	กองการศึกษา

ที่	โครงการ	วัตถุประสงค์	เป้าหมาย (ผลผลิตของโครงการ)	งบประมาณ					ตัวชี้วัด (KPI)	ผลลัพธ์ที่จะได้รับ	หน่วยงาน รับผิดชอบหลัก
				๒๕๖๑ (บาท)	๒๕๖๒ (บาท)	๒๕๖๓ (บาท)	๒๕๖๔ (บาท)	๒๕๖๕ (บาท)			
๓	นพการณมตาเด็กาเริ่มพันธุ์ ๕ จังหวัดชายแดน ภาคใต้(กรณีเป็นเจ้าภาพ	๑. เพื่อส่งเสริมให้เด็ก เยาวชนและประชาชน เกิดความเข้าใจที่ดีต่อกัน สรรค์สร้างความสัมพันธ์ที่ดี ระหว่างเด็ก เยาวชน ประชาชนกับหน่วยงาน ภาครัฐ ๒. เพื่อส่งเสริมให้ผู้เรียนและผู้สอนของศูนย์การศึกษา อิสลามประจำมัสยิด(ตาดีกา) ในจังหวัดชายแดนภาคใต้ มีโอกาสแลกเปลี่ยนเรียนรู้ และทำกิจกรรมร่วมกัน สามารถนำสิ่งที่ได้เรียนรู้ ไปพัฒนาตนเองได้อย่าง มีคุณภาพ ๓. เพื่อส่งเสริมให้เด็ก เยาวชน ได้เรียนรู้ เข้าใจในหลัก ศาสนาและสามารถนำไป พัฒนาตนเองตามวิถีมุสลิม อย่างถูกต้อง ๔. เพื่อสร้างความตระหนัก และความเข้าใจในคุณค่า ของหลากหลายทาง	นักเรียน ครู และเจ้าหน้าที่ จากศูนย์การศึกษาอิสลาม ประจำมัสยิด (ตาดีกา) จังหวัดนราธิวาส และเจ้าหน้าที่องค์กร บริหารส่วนจังหวัดนราธิวาส จำนวน ๑,๕๐๐ คน	-	๑,๐๐๐,๐๐๐	๑,๑๖๐,๐๐๐	๑,๑๖๐,๐๐๐	๑,๑๖๐,๐๐๐	นักเรียน ครู และเจ้าหน้าที่ จากศูนย์การ ศึกษาอิสลาม ประจำมัสยิด (ตาดีกา) จังหวัด นราธิวาส และเจ้าหน้าที่ องค์การบริหาร ส่วนจังหวัด นราธิวาส เข้าร่วม โครงการฯ จำนวน ๑,๕๐๐ คน มีเอกสาร เข้าร่วมและ แลกเปลี่ยน เรียนรู้และ ทำกิจกรรม ร่วมกันใน เรื่องต่าง ๆ เข้าด้านวิชาการ	๑. เด็กและเยาวชน มีความเข้าใจที่ดี ต่อกันเกิดความ สามัคคีเพิ่มขึ้นในสังคม ๒. เด็กและเยาวชน สามารถพัฒนาตนเอง ตามวิถีมุสลิมอย่าง ถูกต้อง ๓. เด็ก เยาวชนและผู้ สอนผู้สอนจากศูนย์การ ศึกษาประจำมัสยิด (ตาดีกา) มีการแลกเปลี่ยน เรียนรู้และทำ กิจกรรมร่วมกัน รับประสบการณ์จาก ทางเข้าร่วมกิจกรรม ๔. เด็กและเยาวชน มีความรัก ความเข้าใจ ในวิถีชีวิต ประเพณี และวัฒนธรรมของ สังคมในท้องถิ่น ๕. เด็กและเยาวชน ในจังหวัดนราธิวาส ได้เข้าร่วมโครงการ มทกรมตาดีกาฯ	กองการศึกษา

ที่	โครงการ	วัตถุประสงค์	เป้าหมาย (ผลผลิตของโครงการ)	งบประมาณ					ตัวชี้วัด (KPI)	ผลที่คาดว่าจะได้รับ	หน่วยงาน รับผิดชอบหลัก
				๒๕๖๑ (บาท)	๒๕๖๒ (บาท)	๒๕๖๓ (บาท)	๒๕๖๔ (บาท)	๒๕๖๕ (บาท)			
๔	ฝึกอบรมและพัฒนาศักยภาพของครูและบุคลากรทางการศึกษาในเขตพื้นที่พัฒนาท้องถิ่นของประชาชนในพื้นที่จังหวัดนครราชสีมา	๑. เพื่อให้ประชาชนในจังหวัดนครราชสีมาได้แสดงออกถึงความจงรักภักดีต่อพระมหากษัตริย์ ๒. เพื่อให้ประชาชนในจังหวัดนครราชสีมาได้มีโอกาสศึกษาความรู้ทางวิชาการและได้รับความรู้เกี่ยวกับ การสืบสานประเพณีและวัฒนธรรมท้องถิ่น ๓. เพื่อให้ประชาชนในจังหวัดนครราชสีมา มีโอกาสได้แลกเปลี่ยนเรียนรู้ และทำกิจกรรมร่วมกัน สามารถนำสิ่งที่ได้เรียนรู้ไปพัฒนาตนเองได้อย่างมีคุณภาพตามวิถีชีวิตในท้องถิ่น ๔. เพื่อให้ประชาชนในจังหวัดนครราชสีมาตระหนักและเข้าใจหลักศาสนา และเผยแผ่และวัฒนธรรมเพื่อนำมาปฏิบัติให้ถูกต้องตามหลักศาสนา อันจะนำมาซึ่งความสันติสุขของ	ประชาชนและเจ้าหน้าที่องค์การบริหารส่วนจังหวัดนครราชสีมาผู้เกี่ยวข้อง	๒,๓๒๐,๐๐๐ (บาท)	๒,๓๒๐,๐๐๐ (บาท)	๓,๒๕๕,๐๐๐ (บาท)	๓,๒๕๕,๐๐๐ (บาท)	๓,๒๕๕,๐๐๐ (บาท)	ประชาชนและเจ้าหน้าที่ อบจ. ที่ได้รับการฝึกอบรมความรู้เกี่ยวกับประเพณีและวัฒนธรรมท้องถิ่น	๑. ประชาชนในจังหวัดนครราชสีมาได้แสดงออกถึงความจงรักภักดีต่อพระมหากษัตริย์ ๒. ประชาชนในจังหวัดนครราชสีมาได้มีโอกาสศึกษาความรู้ทางวิชาการและได้รับความรู้เกี่ยวกับ การสืบสานประเพณีและวัฒนธรรมท้องถิ่น ๓. ประชาชนในจังหวัดนครราชสีมา มีโอกาสได้แลกเปลี่ยนเรียนรู้ และทำกิจกรรมร่วมกัน สามารถนำสิ่งที่ได้เรียนรู้ไปพัฒนาตนเองได้อย่างมีคุณภาพตามวิถีชีวิตในท้องถิ่น ๔. ประชาชนในจังหวัดนครราชสีมาตระหนักและเข้าใจหลักศาสนา และเผยแผ่และวัฒนธรรมเพื่อนำมาปฏิบัติให้ถูกต้องตามหลักศาสนา อันจะนำมาซึ่งความสันติสุขของ	กองการศึกษา หน่วยงาน รับผิดชอบหลัก

๒. บัญชีโครงการพัฒนาท้องถิ่น

รายละเอียดโครงการพัฒนา

แผนพัฒนาท้องถิ่น (พ.ศ.๒๕๖๑ - ๒๕๖๕)

องค์การบริหารส่วนจังหวัดบราฮีวาส

แบบ ผ.๐๒

ก. ยุทธศาสตร์จังหวัดที่ ๕ เสริมสร้างสันติสุขและความมั่นคงภายในพื้นที่แบ่งส่วนร่วม อย่างเข้าใจ เข้าถึงและพัฒนา

ข. ยุทธศาสตร์การพัฒนาขององค์การปกครองส่วนท้องถิ่นในเขตจังหวัดบราฮีวาส

๖. ยุทธศาสตร์การพัฒนาด้านศิลปะ วัฒนธรรม จารีตประเพณีและภูมิปัญญาท้องถิ่น

๖.๘ แผนงานอุตสาหกรรมและการโยธา

ที่	โครงการ	วัตถุประสงค์	เป้าหมาย (ผลผลิตของโครงการ)	งบประมาณ						ตัวชี้วัด (KPI)	ผลที่คาดว่าจะได้รับ	หน่วยงานรับผิดชอบหลัก
				๒๕๖๑ (บาท)	๒๕๖๒ (บาท)	๒๕๖๓ (บาท)	๒๕๖๔ (บาท)	๒๕๖๕ (บาท)	รวม			
๑	ก่อสร้างชุมชนเฉลิมพระเกียรติสมเด็จพระเจ้าอยู่หัวมหาวชิราลงกรณ บดินทรเทพยวรางกูร (รัชกาลที่ ๑๐)	เพื่อเป็นการเฉลิมพระเกียรติสมเด็จพระเจ้าอยู่หัวมหาวชิราลงกรณ บดินทรเทพยวรางกูร (รัชกาลที่ ๑๐) และแสดงออกถึงความจงรักภักดีต่อสถาบันพระมหากษัตริย์	ก่อสร้างชุมชนบริเวณสำนักงาน จำนวน ๑ ชุม (รายละเอียดติดตามแบบที่กำกับ)	-	๙๖๒,๐๐๐	-	-	-	-	จำนวน ๑ ชุม	ชุมชนเฉลิมพระเกียรติที่สำรวจและพบพระเกียรติฯ และตั้งงบประมาณเป็นสัญญาจ้างก่อสร้างได้ และแสดงออกถึงความจงรักภักดีต่อสถาบันพระมหากษัตริย์	กองช่าง

ที่	โครงการ	วัตถุประสงค์	เป้าหมาย (ผลลัพธ์ของโครงการ)	งบประมาณ					ตัวชี้วัด (KPI)	ผลลัพธ์ที่จะได้รับ	หน่วยงาน รับผิดชอบหลัก	
				๒๕๖๑ (บาท)	๒๕๖๒ (บาท)	๒๕๖๓ (บาท)	๒๕๖๔ (บาท)	๒๕๖๕ (บาท)				
๒	ก่อสร้างซุ้มเฉลิมพระเกียรติพระบาทสมเด็จพระวชิรเกล้าเจ้าอยู่หัวที่บริเวณท่าอากาศยานภูเก็ต ๒๕๖๒	๑. เพื่อเฉลิมพระเกียรติสมเด็จพระเจ้าอยู่หัวมหาวชิราลงกรณ บดินทรเทพยวรางกูร (รัชกาลที่ ๑๐) เนื่องในโอกาสสมทบศาลพระราชพิธีบรมราชาภิเษก ๒. เพื่อแสดงออกถึงความจงรักภักดีสถาบันพระมหากษัตริย์ ๓. เพื่อแสดงอัตลักษณ์ของไทย	ซุ้มเฉลิมพระเกียรติเพื่อประกอบพิธีในการพระราชพิธีบรมราชาภิเษกสมเด็จพระวชิรเกล้าเจ้าอยู่หัวมหาวชิราลงกรณ บดินทรเทพยวรางกูร ๒๕๖๒ (ตามแบบ กรมโยธาธิการและผังเมือง) จำนวน ๑ ซุ้ม	-	๑,๔๐๖,๐๐๐	-	-	-	-	จำนวน ๑ ซุ้ม	เฉลิมพระเกียรติสมเด็จพระเจ้าอยู่หัวมหาวชิราลงกรณ บดินทรเทพยวรางกูร (รัชกาลที่ ๑๐)	กองช่าง
๓	โครงการก่อสร้างบริเวณประตูน้ำพระราชทาน	๑. เพื่อเฉลิมพระเกียรติสมเด็จพระเจ้าอยู่หัวมหาวชิราลงกรณ บดินทรเทพยวรางกูร (รัชกาลที่ ๑๐) เนื่องในโอกาสสมทบศาลพระราชพิธีบรมราชาภิเษก ๒. เพื่อแสดงออกถึงความจงรักภักดีสถาบันพระมหากษัตริย์ ๓. เพื่อแสดงอัตลักษณ์ของไทย	บริเวณประตูน้ำพระราชทานเพื่อประกอบพิธีในการพระราชพิธีบรมราชาภิเษกสมเด็จพระเจ้าอยู่หัวมหาวชิราลงกรณ บดินทรเทพยวรางกูร พุทธศักราช ๒๕๖๒ (ตามแบบ กรมโยธาธิการและผังเมือง) จำนวน ๑ จุด	-	๘๒,๖๓๐	-	-	-	-	จำนวน ๑ จุด	เฉลิมพระเกียรติสมเด็จพระเจ้าอยู่หัวมหาวชิราลงกรณ บดินทรเทพยวรางกูร (รัชกาลที่ ๑๐)	กองช่าง

ตามหลักธรรมาภิบาล

การพัฒนาระบบงานด้านพัฒนาการเรียน

ยุทธศาสตร์ที่ ๗

๒. บัญชีโครงการพัฒนาท้องถิ่น

รายละเอียดโครงการพัฒนา
 แผนพัฒนาท้องถิ่น (พ.ศ. ๒๕๖๑ - ๒๕๖๕)
 องค์การบริหารส่วนจังหวัดนราธิวาส

- ก. ยุทธศาสตร์จังหวัดที่ ๒ ลดความเหลื่อมล้ำ พัฒนาและเสริมสร้างคุณภาพชีวิตประชาชนบนพื้นฐานหลักปรัชญาของเศรษฐกิจพอเพียง
 - ข. ยุทธศาสตร์การพัฒนาขององค์กรปกครองส่วนท้องถิ่นในเขตจังหวัดนราธิวาส
 - ๗. ยุทธศาสตร์การพัฒนาด้วยการบริหารจัดการตามหลักธรรมาภิบาล
- ๗.๑ แผนงานบริหารงานทั่วไป

ที่	โครงการ	วัตถุประสงค์	เป้าหมาย (ผลผลิตของโครงการ)	งบประมาณ					ตัวชี้วัด (KPI)	ผลที่คาดว่าจะได้รับ	หน่วยงานรับผิดชอบหลัก
				๒๕๖๑ (บาท)	๒๕๖๒ (บาท)	๒๕๖๓ (บาท)	๒๕๖๔ (บาท)	๒๕๖๕ (บาท)			
๑	จัดทำแผนพัฒนาองค์กรบริหารส่วนจังหวัดนราธิวาส	๑. เพื่อจัดทำแผนพัฒนาท้องถิ่น และแผนการดำเนินงานขององค์กรบริหารส่วนจังหวัดนราธิวาส ๒. เพื่อดำเนินการเตรียมการจัดประชุมคณะกรรมการต่าง ๆ เพื่อให้การจัดทำแผนพัฒนาท้องถิ่นเป็นไปตามระเบียบหรือหนังสือสั่งการต่าง ๆ และดำเนินการจัดทำประชุมคณะกรรมการต่าง ๆ เพื่อให้การจัดทำแผนพัฒนาท้องถิ่นเป็นไปตามระเบียบหรือหนังสือสั่งการต่าง ๆ และดำเนินการจัดทำประชุมคณะกรรมการต่าง ๆ เพื่อให้การจัดทำแผนพัฒนาท้องถิ่นเป็นไปตามระเบียบหรือหนังสือสั่งการ	๑. จัดทำแผนพัฒนาท้องถิ่น ๒. จัดทำแผนการดำเนินงานต่าง ๆ ๓. จัดประชุมคณะกรรมการ ๔. จัดเวทีประชุมคณะกรรมการฯ ประชาคม และผู้ที่เกี่ยวข้อง ตามที่กระทรวงมหาดไทยกำหนด	๕๐๐,๐๐๐	๕๐๐,๐๐๐	๕๐๐,๐๐๐	๕๐๐,๐๐๐	๕๐๐,๐๐๐	ร้อยละ ๑๐๐ ของความพึงพอใจในการจัดทำแผนพัฒนาท้องถิ่น	๑. การจัดทำแผนพัฒนาท้องถิ่น และแผนการดำเนินงานขององค์กรบริหารส่วนจังหวัดนราธิวาส ๒. การจัดทำประชุมคณะกรรมการต่าง ๆ เพื่อคณะกรรมการจัดทำแผนพัฒนาท้องถิ่นเป็นไปตามระเบียบฯ และ การจัดทำประชาคม เป็นไปด้วยความเรียบร้อย	กองแผนฯ

ที่	โครงการ	วัตถุประสงค์	เป้าหมาย (ผลผลิตของโครงการ)	งบประมาณ					ตัวชี้วัด (KPI)	ผลที่คาดว่าจะได้รับ	หน่วยงาน รับผิดชอบหลัก
				๒๕๖๑ (บาท)	๒๕๖๒ (บาท)	๒๕๖๓ (บาท)	๒๕๖๔ (บาท)	๒๕๖๕ (บาท)			
๒	ประสานการจัดทำแผนพัฒนาท้องถิ่นจังหวัดบราฮีวาส	๑. เพื่อให้สามารถขับเคลื่อนการดำเนินงานของคณะกรรมการประสานแผนพัฒนาท้องถิ่น ตามระเบียบฯ และหนังสือสั่งการ ของกระทรวงมหาดไทย และที่เกี่ยวข้องกับการประสานที่เกี่ยวกับกรมการปกครองจัดทำแผนพัฒนาขององค์กรปกครองส่วนท้องถิ่น ๒. เพื่อให้การปฏิบัติงานตามอำนาจหน้าที่ขององค์การบริหารส่วนจังหวัดบราฮีวาส ในการจัดทำและประสานแผนพัฒนาท้องถิ่น ดำเนินการได้อย่างมีประสิทธิภาพ เกิดประโยชน์ต่อองค์กรปกครองส่วนท้องถิ่น และประชาชนในพื้นที่จังหวัดบราฮีวาส	๑. โครงการประชุมคณะกรรมการการประสานแผนพัฒนาท้องถิ่นระหว่างคณะกรรมการระหว่างคณะกรรมการระดับจังหวัด ๒. โครงการประชุมระหว่างคณะกรรมการพัฒนาท้องถิ่นที่จังหวัดบราฮีวาส และหน่วยงานที่เกี่ยวข้อง เพื่อการพัฒนาศักยภาพบุคลากรเกี่ยวกับ การจัดทำและประสานแผนพัฒนาในระดับพื้นที่	๑๐๐,๐๐๐ (บาท)	๑๐๐,๐๐๐ (บาท)	๒๕๐,๐๐๐ (บาท)	๒๕๐,๐๐๐ (บาท)	๒๕๐,๐๐๐ (บาท)	ร้อยละ ๑๐๐ ของความ สำเร็จในการ จัดทำบัญชี โครงการ ประสานแผนฯ	๑. การดำเนินงานของคณะกรรมการฯ เป็นไปตามระเบียบฯ และหนังสือสั่งการ ของกระทรวงมหาดไทยที่เกี่ยวข้องกับการประสานการจัดทำ แผนพัฒนาขององค์กร ปกครองส่วนท้องถิ่น ๒. การปฏิบัติงานตามหน้าที่เกิดประสิทธิภาพ ต่อองค์กรปกครอง ส่วนท้องถิ่นในเขต จังหวัดบราฮีวาส และประชาชนในพื้นที่ จังหวัดบราฮีวาส	กองแผนฯ

ที่	โครงการ	วัตถุประสงค์	เป้าหมาย (ผลผลิตของโครงการ)	งบประมาณ					ตัวชี้วัด (KPI)	ผลที่คาดว่าจะได้รับ	หน่วยงาน รับผิดชอบหลัก
				๒๕๖๑ (บาท)	๒๕๖๒ (บาท)	๒๕๖๓ (บาท)	๒๕๖๔ (บาท)	๒๕๖๕ (บาท)			
๓	ติดตามและประเมินผล แผนพัฒนาองค์การ บริหารส่วนจังหวัด นราธิวาส	๑. เพื่อจัดประชุม คณะกรรมการติดตามและ ประเมินผลแผนพัฒนา องค์การบริหารส่วนจังหวัด นราธิวาส ประจำปี๒๕๖๓ ๒. เพื่อการประเมินผลการ ดำเนินงานตามแผนพัฒนา ขององค์การบริหารส่วน จังหวัดนราธิวาส ประจำปี งบประมาณ พ.ศ. ๒๕๖๓ - ปีงบประมาณ พ.ศ. ๒๕๖๕ ๓. เพื่อเป็นข้อมูลสำหรับ ผู้บริหารใช้ในการกำหนด นโยบายการบริหารงานของ องค์การบริหารส่วนจังหวัด นราธิวาส	รายงานผลการติดตามและ ประเมินผลแผนพัฒนา องค์การบริหารส่วนจังหวัด นราธิวาส ในทั้งปีงบประมาณ พ.ศ. ๒๕๖๓ - ปีงบประมาณ พ.ศ. ๒๕๖๕	๕๐,๐๐๐	๕๐,๐๐๐	๕๐,๐๐๐	๕๐,๐๐๐	๕๐,๐๐๐	รายงานผล การติดตาม และประเมิน ผลแผนพัฒนา องค์การบริหาร ส่วนจังหวัด นราธิวาส อย่างน้อย ปีละ ๑ ครั้ง	๑. ทำให้ผู้บริหาร ท้องถิ่น มีข้อมูล ผลการดำเนินงาน ในรอบปีงบประมาณ ตลอดจนข้อเสนอแนะ ที่ส่งจากคณะกรรมการ การติดตามและ ประเมินผลแผนพัฒนา องค์การบริหารส่วน จังหวัดนราธิวาส สำหรับการกำหนด นโยบายและบริหาร การดำเนินงานของ องค์การบริหารส่วน จังหวัดนราธิวาส ๒. ทำให้ทราบถึงผล การดำเนินงานตาม แผนพัฒนาว่า สามารถ แก้ไขปัญหาและตอบ สนองความต้องการ ของประชาชนได้มาก น้อยเพียงใด และ ทราบถึงระดับความ พึงพอใจของประชาชน	กองแผนฯ

ที่	โครงการ	วัตถุประสงค์	เป้าหมาย (ผลผลิตของโครงการ)	งบประมาณ					ตัวชี้วัด (KPI)	ผลที่คาดว่าจะได้รับ	หน่วยงาน รับผิดชอบหลัก
				๒๕๖๑ (บาท)	๒๕๖๒ (บาท)	๒๕๖๓ (บาท)	๒๕๖๔ (บาท)	๒๕๖๕ (บาท)			
๔	จัดตั้งศูนย์เครือข่าย เพื่อแก้ปัญหาและ ส่งเสริมการมีส่วนร่วม ในการพัฒนาท้องถิ่น	เพื่อสนับสนุนส่งเสริม การประสานงานปฏิบัติงาน ของอปท. ในการแก้ปัญหา ของประชาชน	จัดตั้งศูนย์เครือข่ายแม่ข่าย ปัญหาและส่งเสริมการ มีส่วนร่วมในการพัฒนา ท้องถิ่น	๑๐๐,๐๐๐	๑๐๐,๐๐๐	๑๐๐,๐๐๐	๑๐๐,๐๐๐	๑๐๐,๐๐๐	ศูนย์เครือข่าย แม่ข่ายปัญหา และส่งเสริม การมีส่วนร่วม จำนวน ๑ ศูนย์ ที่ยั่งยืน	อปท. มีทิศทาง ทำงานและมีประสิทธิภาพ ภาพในการแก้ไขปัญหา เพื่อการพัฒนา ที่ยั่งยืน	กองแผนฯ
๕	ติดตั้งประตูกระจกเลื่อน (เพิ่มเติม) ห้องรับรอง สมาชิกสภาองค์การ บริหารส่วนจังหวัด นราธิวาส	เพื่อใช้ในการประชุมต่าง ๆ ในงานราชการขององค์การ บริหารส่วนจังหวัดนราธิวาส	ประตูขนาด กว้าง ๑๓๕ ซม. สูง ๒๐๐ ซม. จำนวน ๑ บาน	-	-	๑๐,๐๐๐	-	-	ประตูขนาด กว้าง ๑๓๕ ซม. สูง ๒๐๐ ซม. จำนวน ๑ บาน	ทำให้การปฏิบัติงาน ของกิจการสภาฯ เกิดความสะดวก เป็นไปด้วยความ เรียบร้อย และเกิด ประสิทธิภาพในการ ปฏิบัติงาน	กองกิจการสภา
๖	อบรมเชิงปฏิบัติการ จัดทำแผนบริหาร ความเสี่ยง	๑. เพื่อสร้างความรู้ความ เข้าใจและเห็นความสำคัญ ในเรื่องการบริหารความเสี่ยง ขององค์กร ๒. เพื่อให้ผู้เข้ารับการ ฝึกอบรมเชิงปฏิบัติการ สามารถนำความรู้ที่ได้รับ ไปประยุกต์ใช้อย่างสร้างสรรค์ ในการจัดทำแผนการบริหาร ความเสี่ยงในองค์กรของตน	พัฒนาทักษะการจัดทำแผน บริหารความเสี่ยงให้แก่ ผู้บริหาร ผู้ปฏิบัติหน้าที่ ด้านการจัดทำแผนบริหาร ความเสี่ยง และผู้สนใจ ขององค์กรปกครองส่วน ท้องถิ่นในจังหวัดนราธิวาส จำนวน ๑๐๐ คน	-	-	-	๖๗,๐๐๐	-	จำนวนผู้เข้าร่วม อบรมตาม โครงการ ๑๐๐ คน ระดับความ พึงพอใจของ ผู้เข้าอบรม ต่อโครงการ ร้อยละ ๘๐	ผู้เข้ารับการอบรม สามารถนำองค์ความรู้ ด้านการจัดทำแผน การบริหารความเสี่ยง ไปใช้ในการพัฒนา กระบวนการพัฒนา ความก้าวหน้าใน สายอาชีพของตนเอง ได้อย่างถูกต้องและมี ประสิทธิภาพและ ประสิทธิผล	หน่วยตรวจสอบฯ

ที่	โครงการ	วัตถุประสงค์	เป้าหมาย (ผลผลิตของโครงการ)	งบประมาณ					ตัวชี้วัด (KPI)	ผลที่คาดว่าจะได้รับ	หน่วยงานรับผิดชอบหลัก
				๒๕๖๑ (บาท)	๒๕๖๒ (บาท)	๒๕๖๓ (บาท)	๒๕๖๔ (บาท)	๒๕๖๕ (บาท)			
๗	อบรมเชิงปฏิบัติการเสริมสร้างความรู้ความเข้าใจการควบคุมภายใน	๑. เพื่อสร้างความรู้ความเข้าใจ และทักษะด้านการควบคุมภายใน ตามหลักเกณฑ์กระทรวงการคลังว่าด้วยมาตรฐานและหลักเกณฑ์ปฏิบัติการควบคุมภายในสำหรับหน่วยงานภาครัฐ พ.ศ. ๒๕๖๑ ให้กับผู้บริหาร ผู้ปฏิบัติงานที่ดำเนินการควบคุมภายใน ๒. เพื่อให้ผู้บริหาร ผู้ปฏิบัติงานที่ดำเนินการควบคุมภายในสามารถนำความรู้ที่ได้รับการอบรมไปใช้ประโยชน์ในการปฏิบัติงานการควบคุมภายในของตนเองได้ ๓. เพื่อให้มีการแลกเปลี่ยนเรียนรู้และสามารถถ่ายทอดความรู้ความเข้าใจเกี่ยวกับ การควบคุมภายในให้กับผู้บริหาร ผู้ปฏิบัติงานที่ดำเนินการควบคุมภายใน	ผู้บริหารและผู้ปฏิบัติงานด้านการควบคุมภายในขององค์กรปกครองส่วนท้องถิ่น ในจังหวัดนครราชสีมา จำนวน ๑๐๐ คน	-	-	๖๗,๐๐๐	-	-	จำนวนผู้บริหาร ผู้ปฏิบัติงานที่เข้ารับการอบรม ๑๐๐ คน ระดับความพึงพอใจของผู้เข้าร่วมโครงการ ร้อยละ ๘๐	ผู้เข้าอบรมสามารถนำความรู้และรายงานผลการปฏิบัติงานและประสิทธิผล	หน่วยงานตรวจสอบบัญชี

ที่	โครงการ	วัตถุประสงค์	เป้าหมาย (ผลผลิตของโครงการ)	งบประมาณ						ตัวชี้วัด (KPI)	ผลที่คาดว่าจะได้รับ	หน่วยงานรับผิดชอบหลัก
				๒๕๖๑ (บาท)	๒๕๖๒ (บาท)	๒๕๖๓ (บาท)	๒๕๖๔ (บาท)	๒๕๖๕ (บาท)				
๘	อบรมความรู้พัฒนาศักยภาพการปฏิบัติงานผู้ตรวจสอบภายใน	๑. เพื่อให้มีการพัฒนาและปรับปรุงงานตรวจสอบภายในอย่างต่อเนื่องในอินที่จะทำในใ้การทำงานมีคุณภาพเป็นที่เชื่อถือและยอมรับของผู้บริหารและหน่วยงานที่ ๒. เพื่อพัฒนาเจ้าหน้าที่ให้มีศักยภาพ มีความรู้ความสามารถในการนำไปปฏิบัติงานได้อย่างมีประสิทธิภาพ ได้มาตรฐานเป็นที่ยอมรับต่อไป	พัฒนาและเพิ่มประสิทธิภาพการตรวจสอบภายในของส่วนราชการ เพื่อเสริมสร้างให้ผูปฏิบัติงานที่ดำเนินการตรวจสอบภายใน และผู้ที่สนใจขององค์กรปกครองส่วนท้องถิ่นในจังหวัดนครราชสีมา จำนวน ๑๐๐ คน	-	-	-	-	-	๖๓,๐๐๐	จำนวนผู้เข้าร่วมอบรมตามโครงการ ๑๐๐ คน พึงพอใจของผู้เข้ารับอบรม ต่อโครงการร้อยละ ๘๐	๑. ผู้ปฏิบัติงานที่ตรวจสอบภายในได้เรียนรู้และมีความเข้าใจเกี่ยวกับแนวทางการปฏิบัติงานให้เป็นอย่างดีตามมาตรฐานการตรวจสอบภายใน ๒. ผู้ปฏิบัติงานที่ตรวจสอบภายในได้รับการพัฒนาและปรับปรุงงานไม่ควมรับผิดชอบอย่าง ต่อเนื่อง เพื่อให้ผลการทำงานมีประสิทธิภาพ ประสิทธิภาพดียิ่งขึ้น ๓. ผู้บริหารเกิดความมั่นใจในรายงานผลการตรวจสอบภายในของเจ้าหน้าที่ตรวจสอบภายใน	หน่วยงานตรวจสอบ

ที่	โครงการ	วัตถุประสงค์	เป้าหมาย (ผลผลิตของโครงการ)	งบประมาณ					ตัวชี้วัด (KPI)	ผลที่คาดว่าจะได้รับ	หน่วยงาน รับผิดชอบหลัก
				๒๕๖๓ (บาท)	๒๕๖๒ (บาท)	๒๕๖๓ (บาท)	๒๕๖๔ (บาท)	๒๕๖๕ (บาท)			
๕	ฝึกอบรมหลักสูตร การพัฒนาทักษะประชุม สภาท้องถิ่นกับบทบาท สภาท้องถิ่น	๑. เพื่อให้ผู้เข้าร่วมอบรม มีการเรียนรู้และเข้าใจถึง หลักเกณฑ์ วิธีการ และ ขั้นตอนต่าง ๆ เกี่ยวกับ การประชุมสภาท้องถิ่น อย่างถูกต้อง ๒. เพื่อให้ผู้เข้าร่วมอบรม ได้เพิ่มทักษะการบริหาร งบประมาณและการประชุม สภาท้องถิ่น ๓. เพื่อให้ผู้เข้าร่วมอบรม มีความเข้าใจเกี่ยวกับ กฎหมาย ระเบียบ หนังสือ สั่งการที่เกี่ยวข้องในการ ประชุมสภาท้องถิ่นอย่าง ถูกต้องและมีประสิทธิภาพ สูงสุด ๔. เพื่อให้ผู้เข้าร่วมอบรม มีการแลกเปลี่ยนเรียนรู้ ร่วมกันเกี่ยวกับการบริหาร ประชุมสภาท้องถิ่น	ดำเนินการฝึกอบรมให้แก่ ประธานสภาท้องถิ่น สมาชิกสภาท้องถิ่น เลขานุการสภาท้องถิ่นและ บุคลากรขององค์กรปกครอง ส่วนท้องถิ่นที่เกี่ยวข้อง ในเขตพื้นที่จังหวัดนราธิวาส จำนวน ๑ รุ่น ๆ ละ ๑๐๐ คน ผู้เข้าร่วมอบรมได้รับความรู้ ตามเนื้อหา โดยใช้เวลาในการ อบรมจำนวนทั้งสิ้น ๑๕ ชั่วโมง	-	-	๕๑,๖๐๐	๕๑,๖๐๐	๕๑,๖๐๐	ผู้เข้าร่วมอบรม ได้รับความรู้ ตามเนื้อหา โดยใช้เวลา เข้าร่วมอบรม ไม่ต่ำกว่า ร้อยละ ๘๐ ของเวลาอบรม	๑. ผู้เข้าร่วมอบรม ได้เรียนรู้เนื้อหาสาระ สำคัญและตระหนักถึง บทบาทหน้าที่ของ ตนเองได้อย่างถูกต้อง ครบถ้วน อันจะ สามารถบริหารงานได้ อย่างมีประสิทธิภาพ สูงสุด	กองกิจการสภา
									มีระดับความ พึงพอใจ โดยรวม ไม่ต่ำกว่า ๓	มีทักษะการบริหาร งบประมาณและ การประชุมสภาท้องถิ่น เพิ่มมากขึ้น	

๒. บัญชีโครงการพัฒนาท้องถิ่น

รายละเอียดโครงการพัฒนา
 แผนพัฒนาท้องถิ่น (พ.ศ.๒๕๖๑ - ๒๕๖๕)
 องค์การบริหารส่วนจังหวัดนราธิวาส

- ก. ยุทธศาสตร์จังหวัดที่ ๒ ลดความเหลื่อมล้ำ พัฒนาและเสริมสร้างคุณภาพชีวิตประชาชนบนพื้นฐานหลักปรัชญาของเศรษฐกิจพอเพียง
- ข. ยุทธศาสตร์ด้านการพัฒนาองค์กรปกครองส่วนท้องถิ่นในเขตจังหวัดนราธิวาส
- ฅ. ยุทธศาสตร์การพัฒนาการบริหารจัดการตามหลักธรรมาภิบาล

๗.๓ แผนงานการศึกษา

ที่	โครงการ	วัตถุประสงค์	เป้าหมาย (ผลผลิตของโครงการ)	งบประมาณ					ตัวชี้วัด (KPI)	ผลที่คาดว่าจะได้รับ	หน่วยงานรับผิดชอบหลัก
				๒๕๖๑ (บาท)	๒๕๖๒ (บาท)	๒๕๖๓ (บาท)	๒๕๖๔ (บาท)	๒๕๖๕ (บาท)			
๑	จัดประชุมสัมมนา คณะกรรมการประสาน แผนพัฒนาการศึกษา สี่ปี (พ.ศ.๒๕๖๑-๒๕๖๔) ขององค์กรปกครอง ส่วนท้องถิ่นในเขต จังหวัดนราธิวาส	๑. เพื่อศึกษาแนวโน้มและ กระบวนกรการจัดทำแผน พัฒนาการศึกษาสี่ปี ๒. เพื่อให้อปท. ได้กำหนด แนวทางกรจัดทำแผน พัฒนาการศึกษา	จัดประชุมคณะกรรมการ การดำเนินงานการจัดทำ และประสานแผนพัฒนา การศึกษาสี่ปี	๓๐๐,๐๐๐	๓๐๐,๐๐๐	๓๐๐,๐๐๐	๓๐๐,๐๐๐	๓๐๐,๐๐๐	อปท.ได้แนว ทางการ ประสานแผน พัฒนา การศึกษา	องค์กรปกครองส่วน ท้องถิ่นในเขตจังหวัด มีแนวทางการ ประสานแผนพัฒนา การศึกษาที่เป็นไป ในทิศทางเดียวกัน	กองการศึกษาฯ

๒. บัญชีโครงการพัฒนาท้องถิ่น

รายละเอียดโครงการพัฒนา

แผนพัฒนาท้องถิ่น (พ.ศ.๒๕๖๑ - ๒๕๖๕)

องค์การบริหารส่วนจังหวัดนราธิวาส

แบบ ผ.๐๒

- ก. ยุทธศาสตร์จังหวัดที่ ๒ ลดความเหลื่อมล้ำ พัฒนาและเสริมสร้างคุณภาพชีวิตประชาชนบนพื้นฐานหลักปรัชญาของเศรษฐกิจพอเพียง
- ข. ยุทธศาสตร์การพัฒนาขององค์กรปกครองส่วนท้องถิ่นในเขตจังหวัดนราธิวาส
- ๑๙. ยุทธศาสตร์การพัฒนาตามการบริหารจัดการตามหลักธรรมาภิบาล

๑๖. แผนงานเกษตรและชุมชน

ที่	โครงการ	วัตถุประสงค์	เป้าหมาย (ผลผลิตของโครงการ)	งบประมาณ					ตัวชี้วัด (KPI)	ผลที่คาดว่าจะได้รับ	หน่วยงาน รับผิดชอบหลัก
				๒๕๖๑ (บาท)	๒๕๖๒ (บาท)	๒๕๖๓ (บาท)	๒๕๖๔ (บาท)	๒๕๖๕ (บาท)			
๑	ก่อสร้างป้ายแสดงเส้นทางไปสำนักงานองค์การบริหารส่วนจังหวัดนราธิวาส (ศูนย์ราชการ)	เพื่อความสะดวกของประชาชนที่มาติดต่อราชการ	ป้ายแสดงเส้นทาง จำนวน ๕ ป้าย	๒,๐๐๐,๐๐๐	๒,๐๐๐,๐๐๐	๒,๐๐๐,๐๐๐	๒,๐๐๐,๐๐๐	-	ป้ายแสดงเส้นทาง ที่มาตรฐาน	ทำให้ประชาชนได้รับความสะดวกในการเดินทางมาติดต่อราชการมากขึ้น	กองช่าง

๒. บัญชีโครงการพัฒนาท้องถิ่น

รายละเอียดโครงการพัฒนา
 แผนพัฒนาท้องถิ่น (พ.ศ.๒๕๖๑ - ๒๕๖๕)
 องค์การบริหารส่วนจังหวัดนราธิวาส

- ก. ยุทธศาสตร์จังหวัดที่ ๒ ลดความเหลื่อมล้ำ พัฒนาและเสริมสร้างคุณภาพชีวิตประชาชนบนพื้นฐานหลักปรัชญาของเศรษฐกิจพอเพียง
- ข. ยุทธศาสตร์การพัฒนาขององค์กรปกครองส่วนท้องถิ่นในเขตจังหวัดนราธิวาส
- ง. ยุทธศาสตร์การพัฒนาตามแผนการบริการจัดการตามหลักธรรมาภิบาล
- ๗.๙ แผนงานอุตสาหกรรมและการโยธา

ที่	โครงการ	วัตถุประสงค์	เป้าหมาย (ผลผลิตของโครงการ)	งบประมาณ					ตัวชี้วัด (KPI)	ผลที่คาดว่าจะได้รับ	หน่วยงานรับผิดชอบหลัก
				๒๕๖๑ (บาท)	๒๕๖๒ (บาท)	๒๕๖๓ (บาท)	๒๕๖๔ (บาท)	๒๕๖๕ (บาท)			
๑	ก่อสร้างโรงจอดรถ กิจกรรมระดับบริเวณ หลังอาคารสำนักงาน	เพื่อความสะอาดของ เจ้าหน้าที่และผู้มาติดต่อ ราชการและเพื่อความ เป็นระเบียบเรียบร้อย	โรงจอดรถกิจกรรมระดับ จำนวน ๒ จุด พื้นที่ไม่น้อยกว่า ๑๑๗ ตารางเมตร	๒๐๐,๐๐๐	๒๐๐,๐๐๐	๒๐๐,๐๐๐	๒๐๐,๐๐๐	-	ร้อยละ ๙๐ ของผู้ผู้ บริการเกิด ความพึงพอใจ	เจ้าหน้าที่และผู้มา ติดต่อราชการได้รับ ความสะดวก	กองช่าง
๒	ก่อสร้างอาคารหอประชุม องค์การบริหารส่วน จังหวัดนราธิวาส พร้อมทางเชื่อม	เพื่อใช้เป็นศูนย์ประชุมและ จัดกิจกรรมในนามขององค์การ บริหารส่วนจังหวัดนราธิวาส และส่วนราชการอื่น ๆ	อาคารคอนกรีตเสริมเหล็ก พื้นที่ไม่น้อยกว่า ๔,๙๕๐ ตารางเมตร ได้อาคารเป็นที่ จอดรถ ประกอบด้วยหอประชุม เวทีและห้องประชุมสภา องค์การบริหารส่วนจังหวัด นราธิวาส ถนนรอบอาคาร และที่จอดรถ	-	-	๘๕,๘๐๐,๐๐๐	๘๕,๘๐๐,๐๐๐	-	รองรับผู้มาใช้ สอยได้ ประมาณ ๑,๕๐๐ คน	ทำให้มีศูนย์ประชุม และจัดกิจกรรมในนาม ขององค์การบริหาร ส่วนจังหวัดนราธิวาส และส่วนราชการอื่น ๆ	กองช่าง

ที่	โครงการ	วัตถุประสงค์	เป้าหมาย (ผลผลิตของโครงการ)	งบประมาณ					ตัวชี้วัด (KPI)	ผลที่คาดว่าจะได้รับ	หน่วยงานรับผิดชอบหลัก	
				๒๕๖๑ (บาท)	๒๕๖๒ (บาท)	๒๕๖๓ (บาท)	๒๕๖๔ (บาท)	๒๕๖๕ (บาท)				
๓	บำรุงรักษาและปรับปรุงแผนขบวนยนต์ องค์การบริหารส่วนจังหวัดนราธิวาส	๑. เพื่อเป็นมาตรการความปลอดภัย ๒. เพื่อยืดอายุการใช้งานของเครื่องยนต์แผนขบวนยนต์ ๓. เพื่อประสิทธิภาพในการให้บริการ	บำรุงรักษาและปรับปรุงแผนขบวนยนต์องค์การบริหารส่วนจังหวัดนราธิวาสให้มีสภาพใช้การได้ จำนวน ๑ ลำ	-	-	๗,๐๐๐,๐๐๐	๗,๐๐๐,๐๐๐	๗,๐๐๐,๐๐๐	๗,๐๐๐,๐๐๐	ประชาชนเดินทางข้ามฟากด้วยความปลอดภัยในชีวิตและทรัพย์สิน และสะดวก และรวดเร็ว	๑. ทำให้ตรงช่วยคนมาคมเบื้องต้น ประหยัดเพื่อนบ้าน มีความสะดวก โดยมีความปลอดภัยที่ได้มาตรฐานให้บริการประชาชนของทั้งสองประเทศ ทำให้การขนส่งสินค้าและผลผลิตทางการเกษตรสะดวกเร็ว การคมนาคมที่สะดวกขึ้น ๒. ทำให้การพัฒนาการค้าการลงทุน และการท่องเที่ยว ภายใต้นโยบายการพัฒนาเศรษฐกิจ ความร่วมมือสามฝ่าย IMT-GT ของจังหวัดนราธิวาส ดำเนินไปด้วยความรวดเร็ว และคล่องตัว ทำให้เกิดการสร้างงานสร้างรายได้	กองช่าง

ที่	โครงการ	วัตถุประสงค์	เป้าหมาย (ผลผลิตของโครงการ)	งบประมาณ					ตัวชี้วัด (KPI)	ผลที่คาดว่าจะได้รับ	หน่วยงาน รับผิดชอบหลัก	
				๒๕๖๑ (บาท)	๒๕๖๒ (บาท)	๒๕๖๓ (บาท)	๒๕๖๔ (บาท)	๒๕๖๕ (บาท)				
๔	บำรุงรักษาและปรับปรุง ยานพาหนะ และเครื่อง จักรกลฯ องค์การบริหาร ส่วนจังหวัดนราธิวาส	๑. เพื่อเป็นมาตรการความ ปลอดภัย ๒. เพื่อยืดอายุการใช้งาน ของยานพาหนะและ เครื่องจักรกลฯ ๓. เพื่อประสิทธิผลการ ให้บริการ ๔. ประหยัดงบประมาณ ทางราชการ	บำรุงรักษาและปรับปรุง ยานพาหนะ และ เครื่องจักรกลฯ องค์การ บริหารส่วนจังหวัดนราธิวาส ทั้งหมดสภาพใช้การได้ดีทั้งหมด	-	-	๑,๐๐๐,๐๐๐	๑,๐๐๐,๐๐๐	๑,๐๐๐,๐๐๐	๑,๐๐๐,๐๐๐	ยานพาหนะ และเครื่อง จักรกลฯ องค์การบริหาร ส่วนจังหวัด นราธิวาส ทั้งหมด มีสภาพพร้อม ใช้งานได้	ยานพาหนะ และ เครื่องจักรกลฯ องค์การบริหารส่วน จังหวัดนราธิวาส ทั้งหมดมีสภาพ พร้อมใช้งานได้	กองช่าง

การขึ้นทะเบียนและคุ้มครองสิทธิบัตร

๑ สิทธิบัตร

รายละเอียดโครงการพัฒนา

แผนพัฒนาท้องถิ่น (พ.ศ.๒๕๖๑-๒๕๖๕)

สำหรับ โครงการที่เกินศักยภาพขององค์การปกครองส่วนท้องถิ่น

องค์การบริหารส่วนจังหวัดนราธิวาส

ก. ยุทธศาสตร์จังหวัดที่ ๑. เสริมสร้างคุณภาพเศรษฐกิจ ส่งเสริมการค้า การลงทุน และการศึกษาของตนเอง

ข. ยุทธศาสตร์การพัฒนาขององค์การปกครองส่วนท้องถิ่นในเขตจังหวัดนราธิวาส ที่ ๑. ดำเนินการสร้างพื้นฐาน

๑. ยุทธศาสตร์การพัฒนาตามโครงสร้างพื้นฐาน

๑.๑ แผนงาน อุทยานธรรมชาติและกายวิธาน

ที่	โครงการ	วัตถุประสงค์	เป้าหมาย (ผลผลิตของโครงการ)	งบประมาณ						ตัวชี้วัด (KPI)	ผลที่คาดว่าจะได้รับ	หน่วยงานรับผิดชอบหลัก
				๒๕๖๑ (บาท)	๒๕๖๒ (บาท)	๒๕๖๓ (บาท)	๒๕๖๔ (บาท)	๒๕๖๕ (บาท)	รวม			
๑	ปรับปรุงซ่อมแซมถนนลาดยางผิวทางแอสฟัลท์ติกคอนกรีตสาย นธ.ถ ๑-๐๐๐๘ นธ.๕๐๑๒ แยก ทล.๕๐๕๓-๓ ปาเสม็ด-บ้านปลักปลา ต.ปุโยะ อ.สุไหงโก-ลก (ถนนในความรับผิดชอบ)	เพื่อให้ประชาชนได้รับความสะดวกปลอดภัย ในการใช้เส้นทางสัญจร	ถนน กว้าง ๖.๐๐ เมตร ยาว ๕.๓๐๐ เมตร	-	-	๕,๕๘๖,๐๐๐	-	-	-	ถนน ๕.๓๐๐ เมตร	ประชาชนได้รับความสะดวกในการสัญจร	กองช่าง

ที่	โครงการ	วัตถุประสงค์	เป้าหมาย (ผลผลิต ของโครงการ)	งบประมาณ					ตัวชี้วัด (KPI)	ผลที่คาดว่าจะ จะได้รับ	หน่วยงาน รับผิดชอบหลัก
				๒๕๖๑ (บาท)	๒๕๖๒ (บาท)	๒๕๖๓ (บาท)	๒๕๖๔ (บาท)	๒๕๖๕ (บาท)			
๑	ปรับปรุงโครงสร้างถนนลาดบาง สีงทางมอสีฟัลท์ติกคอมกรีต สาย นธ.ถ. ๑-๐๐๑๒ บ้านเขยง ต.เอราวัณ อ.แม่- บ้านฉียง (ลู่วัฒน-บ่อเกาะ) ต.สากอ อ.สุโขทัย (ถนนในความรับผิดชอบ)	เพื่อให้ประชาชนได้รับ ความสะดวก ปลอดภัย ในการใช้เส้นทางสัญจร	ถนน กว้าง ๖.๐๐ เมตร ยาว ๔,๖๕๐ เมตร	-	-	๑๑,๗๒๖,๐๐๐ (บาท)	-	-	ถนน ๔,๖๕๐ เมตร	ประชาชนได้รับความ สะดวกในการสัญจร	กองช่าง
๒	ปรับปรุงเสริมผิวจราจรถนน ลาดบางสีงทางมอสีฟัลท์ติก คอนกรีตสาย นธ.ถ. ๑-๐๐๓๕ สายโท ๓ ต.ละงูต อ.แม่- วัง (ถนนในความรับผิดชอบ)	เพื่อให้ประชาชนได้รับ ความสะดวก ปลอดภัย ในการใช้เส้นทางสัญจร	ถนน กว้าง ๕.๐๐ เมตร ยาว ๔๕๒ เมตร	-	-	๓,๕๗๕,๐๐๐ (บาท)	-	-	ถนน ๔๕๒ เมตร	ประชาชนได้รับความ สะดวกในการสัญจร	กองช่าง
๓	ปรับปรุงเสริมผิวจราจรถนน ลาดบางสีงทางมอสีฟัลท์ติก คอนกรีตสาย นธ.ถ. ๑-๐๐๓๖ สายโท ๔-เขาสามสิบ ต.ละงูต อ.แม่- วัง (ถนนในความรับผิดชอบ)	เพื่อให้ประชาชนได้รับ ความสะดวก ปลอดภัย ในการใช้เส้นทางสัญจร	ถนน กว้าง ๕.๐๐ เมตร ยาว ๑,๕๐๕ เมตร	-	-	๔,๕๗๕,๐๐๐ (บาท)	-	-	ถนน ๑,๕๐๕ เมตร	ประชาชนได้รับความ สะดวกในการสัญจร	กองช่าง
๔	ปรับปรุงซ่อมสร้างถนนลาดบาง สีงทางมอสีฟัลท์ติกคอนกรีต สาย นธ.ถ. ๑-๐๐๓๗ โท ๕- บ้านเขยง ต.ละงูต อ.แม่- วัง (ถนนในความรับผิดชอบ)	เพื่อให้ประชาชนได้รับ ความสะดวก ปลอดภัย ในการใช้เส้นทางสัญจร	ถนน กว้าง ๕.๐๐ เมตร ยาว ๑,๖๑๓ เมตร	-	-	๕,๗๑๕,๐๐๐ (บาท)	-	-	ถนน ๑,๖๑๓ เมตร	ประชาชนได้รับความ สะดวกในการสัญจร	กองช่าง

รายละเอียดโครงการพัฒนา

แผนพัฒนาท้องถิ่น (พ.ศ.๒๕๖๑-๒๕๖๕)

สำหรับ โครงการที่เก็บศักยภาพขององค์กรปกครองส่วนท้องถิ่น
องค์การบริหารส่วนจังหวัดนราธิวาส

ก. ยุทธศาสตร์จังหวัดที่ ๒. สดความเชื่อมโยง พัฒนาและเสริมสร้างคุณภาพชีวิตประชาชนบนพื้นฐานหลักปรัชญาของเศรษฐกิจพอเพียง
ข. ยุทธศาสตร์การพัฒนาขององค์กรปกครองส่วนท้องถิ่นในเขตจังหวัดนราธิวาส ที่ ๑. ตำบลโครงสร้างพื้นฐาน

๑. ยุทธศาสตร์การพัฒนาโครงสร้างพื้นฐาน

๑.๑ แผนงาน อุทิศทรัพยากรและภาวโยธา

ที่	โครงการ	วัตถุประสงค์	เป้าหมาย (ผลผลิต ของโครงการ)	งบประมาณ					ตัวชี้วัด (KPI)	ผลที่คาดว่าจะได้รับ	หน่วยงานรับผิดชอบหลัก
				๒๕๖๑ (บาท)	๒๕๖๒ (บาท)	๒๕๖๓ (บาท)	๒๕๖๔ (บาท)	๒๕๖๕ (บาท)			
๑	อู่ทออัญมณี ก่อสร้างขยายถนนสายทาง นธ.ถ.๑-๐๐๑๕ สายทางหลวง หมายเลข ๕๒(สายเก่า) ตอนทุ่งคา-ปลักปลา อ.ยี่อ-อ.เมืองนราธิวาส (ถนนในความรับผิดชอบ)	๑. เพื่อพัฒนาเส้นทางคมนาคมรองรับการพัฒนาตามนโยบายการพัฒนาเขตเศรษฐกิจพิเศษ ๒. เพื่อเชื่อมโยงโครงข่ายคมนาคมรองรับการส่งเสริมการค้า การลงทุน และการค้าขายแดน ๓. เพื่อให้ประชาชนได้รับความสะดวกปลอดภัยในการใช้เส้นทางสัญจร	ขยายถนนเป็น ๔ ช่องจราจร ระยะทาง ๘.๓๓๓ กิโลเมตร	-	-	-	๒๕๙,๘๐๐,๐๐๐	-	กม.บ. ๔ ช่องจราจร ๑. จังหวัดนราธิวาส มีตรงข้ามคมนาคม รองรับการพัฒนา นโยบายการพัฒนา ในทุกระดับ ๒. ประชาชนได้รับ ความสะดวกปลอดภัย ในการใช้เส้นทางสัญจร	กองช่าง	

ที่	โครงการ	วัตถุประสงค์	เป้าหมาย (ผลผลิต ของโครงการ)	งบประมาณ					ตัวชี้วัด (KPI)	ผลที่คาดว่าจะ ได้รับ	หน่วยงาน รับผิดชอบหลัก	
				๒๕๖๑ (บาท)	๒๕๖๒ (บาท)	๒๕๖๓ (บาท)	๒๕๖๔ (บาท)	๒๕๖๕ (บาท)				
๑	อำนวยการ ปรับปรุงซ่อมแซมถนนลาดยาง ผิวทางแอสฟัลท์ติกคอนกรีต สาย นธ.ถ.๑๐๐๑๘ บ้านจามป๊ะ ต.ภาวะ อ.สุเทพใต้-บ้านยูนิตาแดง ต.กาญจนาภิเษก อ.แม่วัง (ถนนในความรับผิดชอบ)	เพื่อให้ประชาชนได้รับ ความสะดวกจาก ปลอดภัย ในการใช้เส้นทางสัญจร	- ถนน กว้าง ๗.๐๐ เมตร ยาว ๓,๐๐๐ เมตร - ถนน กว้าง ๗.๐๐ เมตร ยาว ๓,๐๐๐ เมตร - ถนน กว้าง ๗.๐๐ เมตร ยาว ๕๓๔ เมตร	-	๘,๘๙๖,๕๐๐	-	-	-	-	ถนน ๓,๐๐๐ เมตร ถนน ๕๓๔ เมตร	ประชาชนได้รับความ สะดวกในการสัญจร	กองช่าง

ที่	โครงการ	วัตถุประสงค์	เป้าหมาย (ผลผลิต ของโครงการ)	งบประมาณ					ค่าซื้อวัสดุ (KPB)	ผลที่คาดว่าจะ ได้รับ	หน่วยงาน รับผิดชอบหลัก
				๒๕๖๑ (บาท)	๒๕๖๒ (บาท)	๒๕๖๓ (บาท)	๒๕๖๔ (บาท)	๒๕๖๕ (บาท)			
๑	จัดอบรมภาวะ ปรับปรุงเสริมสร้างจรรยาบรรณ ศึกษาดูงานทางเกษตรพื้นที่ก คอนกรีตสาย นธ.ถ.๑-๐๐๓๖ บ้านสุไพบัฒนา ต.สุไพบัฒนาอ- บ้านบางคอง เทศบาลตำบล บางจะระ อ.บางจะระ (ถนนในความรับผิดชอบ)	เพื่อให้ประชาชนได้รับ ความสะดวก ปลอดภัย ในการใช้เส้นทางสัญจร	ถนน	-	-	-	-	ถนน	ประชาชนได้รับความ สะดวกในการสัญจร	กองช่าง	
			กว้าง ๕.๐๐-๖.๐๐ เมตร ยาว ๔.๑๑๐ เมตร ถนน กว้าง ๖.๐๐ เมตร ยาว ๒,๕๒๘ เมตร	๘,๑๖๕,๐๐๐	-	-	-	-			๒,๕๒๘ เมตร ถนน

รายละเอียดโครงการพัฒนา

แผนพัฒนาท้องถิ่น (พ.ศ.๒๕๖๑-๒๕๖๕)

สำหรับ โครงการที่เกี่ยวกับภาพขององค์การปกครองส่วนท้องถิ่น

องค์การบริหารส่วนจังหวัดนราธิวาส

ก. ยุทธศาสตร์จังหวัดที่ ๔. เสริมสร้างสันติสุข และความมั่นคงภายในพื้นที่ที่มีส่วนร่วมอย่างเข้าใจ เข้าถึงและพัฒนา

ข. ยุทธศาสตร์การพัฒนาขององค์การปกครองส่วนท้องถิ่นในเขตจังหวัดนราธิวาส ที่ ๒. ด้านการส่งเสริมคุณภาพชีวิต

๒. ยุทธศาสตร์การพัฒนาด้านการส่งเสริมคุณภาพชีวิต

๒.๑ แผนงานการศาสนาวัฒนธรรมและนันทนาการ

ที่	โครงการ	วัตถุประสงค์	เป้าหมาย (ผลผลิต ของโครงการ)	งบประมาณ					ตัวชี้วัด (KPI)	ผลที่คาดว่าจะ ได้รับ	หน่วยงาน
				๒๕๖๑ (บาท)	๒๕๖๒ (บาท)	๒๕๖๓ (บาท)	๒๕๖๔ (บาท)	๒๕๖๕ (บาท)			
๑	โครงการปรับปรุงสนามกีฬาองค์การบริหารส่วนจังหวัดนราธิวาส	๑.เพื่อปรับปรุงสนามกีฬาองค์การบริหารส่วนจังหวัดนราธิวาสให้มีมาตรฐาน ๒.เพื่อให้องค์การบริหารส่วนจังหวัดนราธิวาสมีส่วนร่วมกับภาคี มาตรฐานการส่งเสริมกีฬา และสามารถบริหารจัดการการพัฒนาการกีฬาในระดับจังหวัด	ปรับปรุงสนามกีฬา อบจ.นธ. จำนวน ๑ แห่ง ๑.งานก่อสร้าง อำนวยการประสาน คบบพสิ่ง(ค.ส.ล.) ความยาว ๕๕๐๐ ม. ๒.งานปรับปรุงสนามฟุตบอล ๓.งานก่อสร้างสิ่ง ๔.งานปรับปรุงระบบรดน้ำ ๕.งานครุภัณฑ์ประจําสนาม	-	-	๒๓,๙๒๔,๐๐๐	-	-	ปรับปรุงสนามกีฬา อบจ.นธ. ๑ แห่ง	จังหวัดนราธิวาส มีสนามกีฬาที่ได้ มาตรฐาน	กองช่าง

บัญชีครุภัณฑ์ (แบบ พ.๐๓)

บัญชีครุภัณฑ์

แผนพัฒนาท้องถิ่น (พ.ศ.๒๕๖๑ - ๒๕๖๕)

องค์การบริหารส่วนจังหวัดนราธิวาส

แบบ ผ.๐๓

ที่	แผนงาน	หมวด	ประเภท	เป้าหมาย (ผลผลิตของครุภัณฑ์)	งบประมาณ					หน่วยงาน รับผิดชอบหลัก
					๒๕๖๑ (บาท)	๒๕๖๒ (บาท)	๒๕๖๓ (บาท)	๒๕๖๔ (บาท)	๒๕๖๕ (บาท)	
๑	บริหารงานทั่วไป	ครุภัณฑ์	ครุภัณฑ์ยานพาหนะ และขนส่ง	-	-	-	๘๖๘,๐๐๐	-	กองคลัง	
๒	บริหารงานทั่วไป	ครุภัณฑ์	ครุภัณฑ์สำนักงาน	จัดซื้อโต๊ะประชุมห้องรับรอง สมาชิกสภาองค์การบริหาร ส่วนจังหวัดนราธิวาส - โต๊ะขนาด กว้าง ๖๐ ซม. ยาว ๑๘๐ ซม. จำนวน ๒ ตัว - โต๊ะขนาด กว้าง ๖๐ ซม. ยาว ๑๒๐ ซม. จำนวน ๗ ตัว	-	-	๒๕,๐๐๐	-	-	กองกิจการสภา
๓	บริหารงานทั่วไป	ครุภัณฑ์	ครุภัณฑ์ยานพาหนะ และขนส่ง	จัดซื้อรถโดยสาร ขนาด ๑๒ ที่นั่ง เครื่องยนต์ดีเซล ระบบเกียร์ อัตโนมัติ ปริมาตรกระบอกสูบ ไม่น้อยกว่า ๒,๔๐๐ ซีซี จำนวน ๑ คัน	-	-	๑,๓๐๐,๐๐๐	-	-	กองกิจการสภา

บัญชีครุภัณฑ์

ที่	แผนงาน	หมวด	ประเภท	เป้าหมาย (ผลผลิตของครูผู้สอน)	งบประมาณ					หน่วยงาน รับผิดชอบหลัก
					๒๕๖๑ (บาท)	๒๕๖๒ (บาท)	๒๕๖๓ (บาท)	๒๕๖๔ (บาท)	๒๕๖๕ (บาท)	
๔	บริหารงานทั่วไป	ครูผู้สอนพาหนะ และขนส่ง	รถบรรทุก เครื่องยนต์ดีเซล ๔ ประตู ขับเคลื่อน ๔ ล้อ ระบบเกียร์อัตโนมัติ ปริมาตรกระบอกสูบ ไม่น้อยกว่า ๒.๕๐๐ ซีซี จำนวน ๑ คัน	-	-	๑,๒๐๐,๐๐๐	-	-	กองกิจการสภา	
๕	บริหารงานทั่วไป	ครูผู้สอนสำนักงาน	อุปกรณ์อ่านบัตร แบบอนเนกประสงค์ (Smart card reader) จำนวน ๕ เครื่อง	-	-	๓,๕๐๐	-	-	สำนักปลัด	
๖	การศึกษานา วิชนธรรม และนันทนาการ	ครูผู้สอนสำนักงาน	เครื่องปรับอากาศ แบบแยกส่วน ชนิดแขวน (มีระบบฟอกอากาศ) ขนาด ๓๖,๐๐๐ บีทียู จำนวน ๒ เครื่อง	-	-	๙๕,๐๐๐	-	-	กองการศึกษา	
๗	การศึกษานา วิชนธรรม และนันทนาการ	ครูผู้สอนสำนักงาน งานครัว	เครื่องตัดหญ้าสะพาย (แบบข้อแข็ง) จำนวน ๓ เครื่อง (ราคาเครื่องละ ๙,๕๐๐ บาท)	๒๘,๕๐๐	๒๘,๕๐๐	๒๘,๕๐๐	๒๘,๕๐๐	-	กองการศึกษา	
๘	อุตสาหกรรมและการโยธา	ครูผู้สอนไฟฟ้าและวิทยุ	จัดซื้อพร้อมติดตั้งไฟฟ้า พร้อมโคมส่องสว่าง แบบโซล่าเซลล์ ๘๐ ต้น ๆ ละ ๘๔,๐๐๐ บาท	-	-	๖,๗๒๐,๐๐๐	๖,๗๒๐,๐๐๐	๖,๗๒๐,๐๐๐	กองช่าง	

ที่	แผนงาน	หมวด	ประเภท	เป้าหมาย (ผลผลิตของครูผู้สอน)	งบประมาณ					หน่วยงาน รับผิดชอบหลัก
					๒๕๖๑ (บาท)	๒๕๖๒ (บาท)	๒๕๖๓ (บาท)	๒๕๖๔ (บาท)	๒๕๖๕ (บาท)	
๙	อุตสาหกรรมและการโยธา	ค่าครูผู้สอน	ครูผู้สอนชำนาญพิเศษ และขนส่ง	รถบรรทุก (ดีเซล) ขนาด ๑ ตัน ปริมาตร กระบอกลูกสูบไม่ต่ำกว่า ๒,๔๐๐ ซีซี หรือกำลัง เครื่องยนต์สูงสุดไม่ต่ำกว่า ๑๑๐ กิโลวัตต์ ชนิดขับเคลื่อน ๔ ล้อ แบบดับเบิ้ลแบริดจ์ จำนวน ๒ คัน ๆ ละ ๑.๐๒๕,๐๐๐ บาท	-	-	๒,๐๕๐,๐๐๐	๒,๐๕๐,๐๐๐	๒,๐๕๐,๐๐๐	กองช่าง
๑๐	อุตสาหกรรมและการโยธา	ค่าครูผู้สอน	ครูผู้สอนสำนักงาน	ผู้ดำเนินงานสำเร็จรูป (ผู้สอนแทนเนอร์) จำนวน ๑ ผู้ (พร้อมติดตั้งระบบไฟฟ้า, เครื่องปรับอากาศ , ห้องสุขา พร้อมถังเก็บสิ่งปฏิกูล โดยมีขนาด ความกว้าง ไม่น้อยกว่า ๓.๐๐ เมตร ความยาวไม่น้อยกว่า ๖.๐๐ เมตร ความสูง ไม่น้อยกว่า ๒.๕๐ เมตร)	-	-	๒๕๐,๐๐๐	๒๕๐,๐๐๐	๒๕๐,๐๐๐	กองช่าง

ที่	แผนงาน	หมวด	ประเภท	เป้าหมาย (ผลผลิตของครุภัณฑ์)	งบประมาณ					หน่วยงาน รับผิดชอบหลัก
					๒๕๖๑ (บาท)	๒๕๖๒ (บาท)	๒๕๖๓ (บาท)	๒๕๖๔ (บาท)	๒๕๖๕ (บาท)	
๑๑	อุตสาหกรรมและการโยธา	ค่าครุภัณฑ์	ครุภัณฑ์สำนักงาน	ป้อมลำเรือรูป จำนวน ๑ ป้อม (พร้อมติดตั้งระบบไฟฟ้า, และ เครื่องปรับอากาศ) โดยมีขนาด ความกว้าง ไม่น้อยกว่า ๑.๕๐ เมตร ความยาวไม่น้อยกว่า ๑.๕๐ เมตร ความสูง ไม่น้อยกว่า ๒.๕๐ เมตร)	-	-	๘๐,๐๐๐	๘๐,๐๐๐	๘๐,๐๐๐	กองช่าง
๑๒	การรักษาความสงบภายใน	ค่าครุภัณฑ์	ครุภัณฑ์ไฟฟ้าและวิทยุ	จัดซื้อหรือติดตั้งกล้องวงจรปิด สำหรับสถานที่ที่อยู่ในความ รับผิดชอบขององค์การบริหาร ส่วนจังหวัดนครราชสีมา และ บริเวณถนนที่อยู่ในความ รับผิดชอบขององค์การบริหาร ส่วนจังหวัดนครราชสีมา - บริเวณโดยรอบอาคาร องค์การบริหารส่วนจังหวัด นครราชสีมา จำนวน ๑๖ ตัว - สนามกีฬาองค์การบริหาร ส่วนจังหวัดนครราชสีมา บริเวณ ภายใน-ภายนอกอาคาร ๑๖ ตัว - ศูนย์เครื่องจักรกล ติดตั้ง บริเวณภายใน - ภายนอก ที่จอดรถเครื่องจักรกล จำนวน ๑๖ ตัว	-	-	๔,๘๐๐,๐๐๐	๔,๘๐๐,๐๐๐	๔,๘๐๐,๐๐๐	กองช่าง

ส่วนที่ ๔

การติดตามและประเมินผล

ส่วนที่ ๔

การติดตามและประเมินผล

ตามระเบียบกระทรวงมหาดไทย ว่าด้วยการจัดทำแผนพัฒนาขององค์กรปกครองส่วนท้องถิ่น พ.ศ.๒๕๔๘ และที่แก้ไขเพิ่มเติมถึง (ฉบับที่ ๓) พ.ศ.๒๕๖๑ ข้อ ๒๙ (๓) รายงานผลและเสนอความเห็นซึ่งได้จากการติดตามและประเมินผลแผนพัฒนาท้องถิ่นต่อผู้บริหารท้องถิ่นเพื่อให้ผู้บริหารท้องถิ่นเสนอต่อสภาท้องถิ่น และคณะกรรมการพัฒนาท้องถิ่น พร้อมทั้งประกาศผลการติดตามและประเมินผลแผนพัฒนาท้องถิ่นให้ประชาชนในท้องถิ่นทราบในที่เปิดเผยภายในสิบห้าวันนับแต่วันรายงานผลและเสนอความเห็นดังกล่าว และต้องปิดประกาศไว้เป็นระยะเวลาไม่น้อยกว่าสามสิบวัน โดยอย่างน้อยปีละหนึ่งครั้งภายในเดือนธันวาคมของทุกปี และข้อ ๓๐ (๕) ผู้บริหารท้องถิ่นเสนอผลการติดตามและประเมินผลต่อสภาท้องถิ่น และคณะกรรมการพัฒนาท้องถิ่น พร้อมทั้งประกาศผลการติดตามและประเมินผลแผนพัฒนาท้องถิ่น ให้ประชาชนในท้องถิ่นทราบในที่เปิดเผยภายในสิบห้าวันนับแต่วันที่ผู้บริหารท้องถิ่นเสนอผลการติดตามและประเมินผลดังกล่าว และต้องปิดประกาศไว้เป็นระยะเวลาไม่น้อยกว่าสามสิบวันโดยอย่างน้อยปีละหนึ่งครั้งภายในเดือนธันวาคมของทุกปี

การติดตามและประเมินผลแผนพัฒนาท้องถิ่น(พ.ศ.๒๕๖๑-๒๕๖๕)

ตามหนังสือกระทรวงมหาดไทย ด่วนที่สุด ที่ มท ๐๘๑๐.๓/ ว๒๙๓๑ ลงวันที่ ๑๕ พฤษภาคม ๒๕๖๒ เรื่อง ชักซ้อมแนวทางการทบทวนแผนพัฒนาท้องถิ่น (พ.ศ.๒๕๖๑-๒๕๖๕) ขององค์กรปกครองส่วนท้องถิ่น ตามระเบียบกระทรวงมหาดไทย ว่าด้วยการจัดทำแผนพัฒนาขององค์กรปกครองส่วนท้องถิ่น พ.ศ.๒๕๔๘ และที่แก้ไขเพิ่มเติมถึง (ฉบับที่ ๓) พ.ศ.๒๕๖๑ ได้กำหนดแนวทางการพิจารณาการติดตามและประเมินผลแผนพัฒนาท้องถิ่นท้องถิ่น ตามระเบียบกระทรวงมหาดไทย ว่าด้วยการจัดทำแผนพัฒนาขององค์กรปกครองส่วนท้องถิ่น พ.ศ.๒๕๔๘ และที่แก้ไขเพิ่มเติมถึง (ฉบับที่ ๓) พ.ศ.๒๕๖๑ เป็นแบบที่กำหนดให้คณะกรรมการติดตามและประเมินผลแผนพัฒนาท้องถิ่น ดำเนินการให้คะแนนตามเกณฑ์ที่กำหนดไว้ ซึ่งเป็นส่วนหนึ่งของการติดตามและประเมินผลแผนพัฒนา โดยดำเนินการให้แล้วเสร็จภายในหกสิบวัน นับแต่วันที่ประกาศใช้งบประมาณรายจ่าย

๔.๑ การติดตามและประเมินผลยุทธศาสตร์

๑) กรอบและแนวทางในการติดตามและประเมินผล

๑.๑) องค์ประกอบ กรอบและแนวทางในการติดตามและประเมินผลระเบียบ วิธีในการติดตามและประเมินผล และกำหนดเครื่องมือที่ใช้ในการติดตามและประเมินผลโดยเสนอ ดังนี้



๑.๒) ประโยชน์ของการติดตามและประเมินผลยุทธศาสตร์

- ๑.๒.๑ ทำให้ภารกิจต่างๆของบุคลากรในองค์กรปกครองส่วนท้องถิ่นแต่ละคน แต่ละส่วน/กอง มีความสอดคล้องกัน ประสานการทำงานให้เป็นองค์กรรวมของหน่วยงาน
- ๑.๒.๒ สามารถทำให้เป้าหมายขององค์กรปกครองส่วนท้องถิ่นเกิดความสำเร็จตามเป้าหมายหลัก มีความสอดคล้องและเกิดประสิทธิภาพและประสิทธิผล
- ๑.๒.๓ ทำให้วิธีการปฏิบัติดำเนินการไปในแนวทางเดียวกัน
- ๑.๒.๔ ช่วยให้การใช้ทรัพยากรต่างๆ เกิดความประหยัด คุ่มค่าไม่เสียประโยชน์
- ๑.๒.๕ สามารถรักษาคุณภาพของงานหรือภารกิจให้เป็นไปและตรงตามวัตถุประสงค์ของโครงการ กิจกรรมงานต่างๆ และประชาชนพึงพอใจเมื่อได้รับการบริการ
- ๑.๒.๖ นอกจากนี้ยังสามารถกำหนดมาตรการต่างๆ สำหรับการปรับปรุงแก้ไขและป้องกันความผิดพลาดที่จะเกิดขึ้น

๑.๓) แนวทางการพิจารณาการติดตามและประเมินผลแผนพัฒนาท้องถิ่น

แนวทางการพิจารณาการติดตามและประเมินผลแผนพัฒนาท้องถิ่น ตามระเบียบกระทรวงมหาดไทยว่าด้วยการจัดทำแผนพัฒนาขององค์กรปกครองส่วนท้องถิ่น พ.ศ. ๒๕๔๘ แก้ไขเพิ่มเติมถึง (ฉบับที่ ๓) พ.ศ. ๒๕๖๑ เป็นแบบที่กำหนดให้คณะกรรมการติดตามและประเมินผลแผนพัฒนาท้องถิ่น ดำเนินการให้คะแนน ตามเกณฑ์ที่กำหนดไว้ ซึ่งเป็นส่วนหนึ่งของการติดตามและประเมินผลแผนพัฒนา โดยดำเนินการให้แล้วเสร็จภายในหกสิบวัน นับแต่วันที่ประกาศใช้งบประมาณรายจ่าย มีรายละเอียด ดังนี้

แนวทางการพิจารณาการติดตามและประเมินผลยุทธศาสตร์เพื่อความสอดคล้องแผนพัฒนาท้องถิ่น ประกอบด้วย

- ๑ ข้อมูลสภาพทั่วไปและข้อมูลพื้นฐานขององค์กรปกครองส่วนท้องถิ่น ๒๐ คะแนน
- ๒ การวิเคราะห์สถานการณ์และศักยภาพ ๒๐ คะแนน
- ๓ ยุทธศาสตร์ ๖๐ คะแนน ประกอบด้วย
 - (๑) ยุทธศาสตร์ขององค์กรปกครองส่วนท้องถิ่น ๑๐ คะแนน
 - (๒) ยุทธศาสตร์ขององค์กรปกครองส่วนท้องถิ่นในเขตจังหวัด ๑๐ คะแนน
 - (๓) ยุทธศาสตร์จังหวัด ๑๐ คะแนน
 - (๔) วิสัยทัศน์ ๕ คะแนน

- (๕) กลยุทธ์ ๕ คะแนน
- (๖) เป้าประสงค์ของแต่ละประเด็นกลยุทธ์ ๕ คะแนน
- (๗) จุดยืนทางยุทธศาสตร์ ๕ คะแนน
- (๘) แผนงาน ๕ คะแนน
- (๙) ความเชื่อมโยงของยุทธศาสตร์ในภาพรวม ๕ คะแนน

คะแนนรวม ๑๐๐ คะแนน เกณฑ์ที่ควรได้เพื่อให้เกิดความสอดคล้องและขับเคลื่อนการพัฒนาท้องถิ่นขององค์กรปกครองส่วนท้องถิ่น ไม่ควรน้อยกว่าร้อยละ ๘๐ (๘๐ คะแนน)

๒) ระเบียบ วิธีในการติดตามและประเมินผล

ระเบียบ วิธีในการติดตามและประเมินผล วิธีการในการติดตามและประเมินผลยุทธศาสตร์ ซึ่งจะต้องกำหนดวิธีการติดตามและประเมินผล กำหนดช่วงเวลาในการติดตามและประเมินผล โดยมีองค์ประกอบที่สำคัญอย่างน้อย ๒ ประการ ดังนี้

๒.๑ ระเบียบ ในการติดตามและประเมินผลยุทธศาสตร์ ควรมีองค์ประกอบใหญ่ๆ ที่สำคัญ ๓ ประการ คือ

(๑) ผู้เข้าร่วมติดตามและประเมินผล อันได้แก่ คณะกรรมการติดตามและประเมินผล ผู้รับผิดชอบแผนพัฒนาท้องถิ่น ประชาชนในท้องถิ่น ผู้มีส่วนเกี่ยวข้อง และผู้มีส่วนได้เสียในท้องถิ่นนั้นๆ

(๒) เครื่องมือ อันได้แก่ เครื่องมือ อุปกรณ์ หรือสิ่งที่ใช้เป็นสื่อสำหรับการ ติดตามและประเมินผล เพื่อใช้ในการรวบรวมข้อมูลยุทธศาสตร์ที่ได้กำหนดขึ้นซึ่งมีผลต่อการพัฒนาท้องถิ่น ข้อมูล ดังกล่าวอาจเป็นได้ทั้งข้อมูลเชิงปริมาณ และข้อมูลเชิงคุณภาพ มีความจำเป็นและสำคัญในการนำมาหาค่าและผลของประโยชน์ที่ได้รับจากยุทธศาสตร์ อาจเป็นแบบสอบถาม แบบสัมภาษณ์ แบบทดสอบ แบบวัดความรู้ แบบบันทึกข้อมูล แบบบันทึกการสังเกต แบบตรวจสอบบันทึกรายการ เพื่อนำไปวิเคราะห์ทางสถิติ หรือการหาผลสัมฤทธิ์โดยรูปแบบต่างๆ ที่สอดคล้องกับบริบทของท้องถิ่นนั้นๆ

(๓) กรรณวิธี อันได้แก่ วิธีการที่จะดำเนินการติดตามและประเมินผล จะต้องศึกษาเอกสารที่เกี่ยวข้องกับยุทธศาสตร์ ซึ่งเป็นการตรวจดูเอกสารหลักฐานต่างๆ ที่เป็นทรัพย์สินขององค์กรปกครองส่วนท้องถิ่น ที่เกี่ยวข้องกับการพัฒนาท้องถิ่น เอกสารการเบิกจ่ายงบประมาณ เช่น ถนน แม่น้ำ ลำคลอง ครุภัณฑ์ ที่ดินและสิ่งก่อสร้างต่างๆ กลุ่มผลประโยชน์ต่างๆ เพื่อตรวจดูว่าดำเนินการให้เป็นไปตามวัตถุประสงค์และได้รับผลตามที่ตั้งไว้หรือไม่ ทรัพย์สินต่างๆ มีอยู่จริงหรือไม่ สภาพของทรัพย์สินนั้นเป็นเช่นไร เป็นต้น ซึ่งการกำหนดวิธีการ เช่นนี้ต้องมีการเก็บข้อมูล วิเคราะห์ข้อมูลด้วย

ระเบียบวิธีในการติดตามและประเมินผล จะต้องบรรยายวิธีการโดยรวม บอกว่าเป็น การติดตามและประเมินผลที่ไหน กลุ่มประชากรเป็นใคร ใช้เครื่องมืออะไร บอกถึงขั้นตอน การวิเคราะห์ข้อมูล การ สรุปผล ผลของการติดตามและประเมินผลให้ภาพรวมโดยบอกว่าได้อะไร เป็นอย่างไร ปัญหาของยุทธศาสตร์คือ อะไร ตั้งข้อสังเกตอย่างไร

๒.๒ วิธีในการติดตามและประเมินผลแผนพัฒนา

(๑) การออกแบบการติดตามและประเมินผล เป็นการวางโครงสร้างเฉพาะของการวางแผนพัฒนาหนึ่งๆ และแนวทางการดำเนินการติดตามและประเมินผลแผน เพื่อให้สามารถตอบปัญหาการติดตามและประเมินผลได้อย่างมีประสิทธิภาพสูงสุด การออกแบบเพื่อการติดตามและประเมินผลแผนพัฒนามีเป้าหมายเพื่อมุ่งตอบปัญหาการติดตามและประเมินผลได้อย่างตรงประเด็น อธิบายหรือควบคุมความผันแปรของยุทธศาสตร์ที่จะเกิดขึ้นได้ การออกแบบการติดตามและประเมินผลแผน เป็นเสมือนการที่สถาปนิกวางผังหรือรูปแบบของบ้านโดยรวมก่อนที่จะดำเนินการในรายละเอียดอื่นๆ ต่อไป ดังนั้น การออกแบบการติดตามและประเมินผลยุทธศาสตร์จึงต้องมาก่อนการวางแผนปฏิบัติงานก่อนการลงพื้นที่จริง การออกแบบการติดตามและประเมินผลยุทธศาสตร์จึงเป็นการกำหนดกรอบโดยรวมของงานติดตามแผนงาน โครงการ กิจกรรมต่างๆ ด้วย โดยต้องกำหนดประเด็นปัญหา การวางกรอบของผลกระทบ ตัวแปร การเก็บข้อมูล การวิเคราะห์ข้อมูล และการสรุปผล

(๒) วิธีการเก็บรวบรวมข้อมูลการติดตามและประเมินผลยุทธศาสตร์การเก็บข้อมูลจึงเป็นส่วนหนึ่งของการแสวงหาข้อเท็จจริงเพื่อให้ได้ความจริงในการวางแผนพัฒนาท้องถิ่น ตลอดจนการใช้สถิติเป็นเครื่องมือในการพัฒนาเพื่อสรุปประเด็นปัญหา แนวทางต่างๆ ที่เกิดขึ้น การเก็บรวบรวมข้อมูลถือได้ว่า เป็นขั้นตอนที่สำคัญที่สุดในการค้นคว้าหาคำตอบ เนื่องจากถ้าได้ข้อมูลที่ไม่น่าเชื่อถือหรือเป็นข้อมูลที่ไม่มีคุณภาพ ย่อมส่งผลกระทบต่อ การแปลความหมายและการสรุปผล วิธีการเก็บรวบรวมข้อมูล โดยการสำรวจ เป็นการรวบรวมข้อมูลจากบันทึกหรือทะเบียนที่มีผู้จัดทำไว้แล้ว หรืออาจเป็นข้อมูลที่คณะกรรมการติดตาม และประเมินผลต้องจัดบันทึก สังเกตหรือวัด โดยคณะกรรมการติดตามและประเมินผลจะต้องดำเนินการในพื้นที่จากผู้มีส่วนเกี่ยวข้อง เจ้าหน้าที่/บุคลากรขององค์กรปกครองส่วนท้องถิ่น เป็นข้อมูลที่มีอยู่ตามธรรมชาติ พฤติกรรม ความต้องการซึ่งศึกษาได้โดยวิธีการสังเกตและสามารถวัดได้

๓) กำหนดเครื่องมือที่ใช้ในการติดตามและประเมินผล

การกำหนดเครื่องมือที่ใช้ในการติดตามและประเมินผล เครื่องมือในการติดตามและประเมินผลยุทธศาสตร์ ประกอบด้วย การทดสอบและการวัด การสัมภาษณ์ การสังเกต การสำรวจ และเอกสาร

๓.๑) การทดสอบและการวัด วิธีการนี้จะทำการทดสอบและวัดผล เพื่อดูระดับการเปลี่ยนแปลง ซึ่งรวมถึงแบบทดสอบต่างๆ การประเมินการปฏิบัติงาน และแนวทางการวัด จะใช้เครื่องมือใดในการทดสอบและการวัด เช่น การทดสอบและการวัดโครงการก่อสร้างถนน คอนกรีตเสริมเหล็ก เป็นต้น

๓.๒) การสัมภาษณ์ อาจเป็นการสัมภาษณ์เดี่ยว หรือกลุ่มก็ได้ การสัมภาษณ์เป็นการยืนยันว่า ผู้มีส่วนเกี่ยวข้อง ผู้ได้รับผลกระทบมีความเกี่ยวข้องและได้รับผลกระทบในระดับใด คณะกรรมการติดตามและประเมินผลจะต้องกำหนดแนวทางทางการสัมภาษณ์ ด้วย โดยทั่วไป การสัมภาษณ์ถูกแบ่ง ออกเป็น ๒ ประเภท คือ การสัมภาษณ์แบบเป็นทางการหรือกึ่งทางการ ซึ่งใช้แบบสัมภาษณ์แบบมีโครงสร้าง ดำเนินการ สัมภาษณ์และการสัมภาษณ์แบบไม่เป็นทางการ ซึ่งคล้ายๆ กับการพูดสนทนาอย่างไม่มีพิธีรีตอง ไม่เคร่งครัดในขั้นตอนและลำดับของข้อความ

การดำเนินการสัมภาษณ์มักมีเพียงแนวทางการสัมภาษณ์กว้างๆ ที่เป็นสาระสำคัญที่ต้องการ การให้ได้ข้อมูลการติดตามและประเมินผลยุทธศาสตร์โดยวิธีการเชิงคุณภาพ ควรสัมภาษณ์แบบไม่เป็นทางการ ๒ วิธี คือ

(๑) การสนทนาตามธรรมชาติ เป็นการสัมภาษณ์ในรูปแบบของการสนทนา ระหว่างคณะกรรมการติดตามและประเมินผลกับผู้ให้ข้อมูล เป็นการขอข้อมูลเพิ่มเติมหรือขอคำอธิบายเหตุผล และผลของยุทธศาสตร์ที่ได้รับการสัมภาษณ์แบบนั้นนอกจากจะได้ข้อมูลแล้วยังเป็นการพัฒนา สัมพันธภาพที่ดี สร้างความเชื่อถือไว้วางใจในคณะกรรมการติดตามและประเมินผลอีกด้วย

(๒) การสัมภาษณ์เชิงลึก เป็นการสนทนาซักถามผู้ให้ข้อมูลหลักบางคน ในหมู่บ้าน/ชุมชน เนื่องจากบุคคลนั้นมีความรู้ ความเข้าใจในประเด็นยุทธศาสตร์มากกว่าคนอื่นๆ มีประสบการณ์ด้านการพัฒนาท้องถิ่น การวางแผน

๓.๓ การสังเกต คณะกรรมการติดตามและประเมินผล ใช้การสังเกตเพื่อเฝ้าดูว่า กำลังเกิดอะไรขึ้นกับการพัฒนาท้องถิ่น ต้องมีการบันทึกการสังเกต แนวทางในการสังเกต และกำหนดการดำเนินการ การสังเกต คือการเฝ้าดูสิ่งที่เกิดขึ้นอย่างเอาใจใส่และละเอียดถี่ถ้วน โดยใช้ประสาทสัมผัสหลายอย่างพร้อมๆ กัน เช่น ตาหู จมูก ถ้าสิ่งนั้นสัมผัสได้ก็ต้องสัมผัส ในการเก็บข้อมูลเพื่อติดตามและประเมินผลในเชิงคุณภาพนั้นการสังเกตจะกระทำควบคู่กับการจดบันทึกหรือบันทึกภาคสนาม การสนทนา และ สัมภาษณ์ เพื่อให้ได้ข้อมูลที่รอบด้าน สามารถนำมาวิเคราะห์หาความหมายและอธิบายเชื่อมโยงความสัมพันธ์กับสิ่งต่างๆ ในปรากฏการณ์ของยุทธศาสตร์ได้ การสังเกตในการติดตามและประเมินผลยุทธศาสตร์ในเชิงคุณภาพ สามารถแบ่งได้เป็น ๒ ประเภท

(๑) การสังเกตแบบมีส่วนร่วมเป็นวิธีการสังเกตที่คณะกรรมการติดตามและประเมินผลเข้าไปใช้ชีวิตร่วมกับบุคคล ชุมชน มีกิจกรรมร่วมกัน ซึ่งการสังเกต แบบมีส่วนร่วมมีลักษณะเด่น คือ

- ▲ มีเป้าหมายเพื่อการเข้าร่วมกิจกรรม และสังเกตกิจกรรมอย่างละเอียด
- ▲ มีความตระหนักถึงสิ่งต่างๆ ที่เกิดขึ้นในกิจกรรมนั้นให้ครอบคลุมมากที่สุด และชัดเจนมากที่สุด
- ▲ เอาใจใส่ต่อทุกอย่างที่เกิดขึ้น สังเกตให้กว้างขวางที่สุด
- ▲ ใช้ประสบการณ์ทั้งในฐานะคนในและคนนอกในเวลาเดียวกัน
- ▲ ทบทวนย้อนหลังภายหลังจากการสังเกตในแต่ละวัน
- ▲ จดบันทึกอย่างละเอียด

(๒) การสังเกตแบบไม่มีส่วนร่วม หรือการสังเกตโดยตรง เป็นการสังเกต บันทึกลักษณะทางกายภาพโครงสร้าง และความสัมพันธ์ของสมาชิกในสังคม หมู่บ้าน/ชุมชนนั้น ๆ โดยคณะกรรมการติดตามและประเมินผลไม่มีความสัมพันธ์เกี่ยวข้องกับกิจกรรมที่สังเกต และผู้ที่อยู่ในกิจกรรมนั้นๆ ก็ไม่รู้ตัวว่าตนเองถูกสังเกต

๓.๔ การสำรวจ หมายถึง การสำรวจเพื่อประเมินความคิดเห็น การรับรู้ ทัศนคติ ความพึงพอใจ ความต้องการของยุทธศาสตร์ คณะกรรมการติดตามและประเมินผลจะต้องมีการบันทึกการสำรวจ และทิศทางการสำรวจ

๓.๕ เอกสาร การติดตามและประเมินผลยุทธศาสตร์ มีความจำเป็นอย่างยิ่งที่จะต้องใช้เอกสาร ซึ่งเป็นเอกสารที่เกี่ยวข้องกับยุทธศาสตร์การพัฒนา ปัญหาความต้องการของประชาชน ในท้องถิ่น สาเหตุของปัญหา แนวทางการแก้ไขปัญหา ตลอดจนการกำหนดเป้าประสงค์ กลยุทธ์ และวิสัยทัศน์ขององค์กรปกครองส่วนท้องถิ่น

๔) เครื่องมือที่ใช้ในการติดตามและประเมินผล

๑ แนวทางการพิจารณาการติดตามและประเมินผลยุทธศาสตร์เพื่อความสอดคล้องแผนพัฒนาท้องถิ่นขององค์กรปกครองส่วนท้องถิ่น

ประเด็นการพิจารณา	คะแนน
๑. ข้อมูลสภาพทั่วไปและข้อมูลพื้นฐานขององค์กรปกครองส่วนท้องถิ่น	๒๐
๒. การวิเคราะห์สภาพการณ์และศักยภาพ	๒๐
๓. ยุทธศาสตร์ ประกอบด้วย	๖๐
๓.๑ ยุทธศาสตร์ขององค์กรปกครองส่วนท้องถิ่น	(๑๐)
๓.๒ ยุทธศาสตร์ขององค์กรปกครองส่วนท้องถิ่นในเขตจังหวัด	(๑๐)
๓.๓ ยุทธศาสตร์จังหวัด	(๑๐)
๓.๔ วิสัยทัศน์	(๕)
๓.๕ กลยุทธ์	(๕)
๓.๖ เป้าประสงค์ของแต่ละประเด็นกลยุทธ์	(๕)
๓.๗ จุดยืนทางยุทธศาสตร์	(๕)
๓.๘ แผนงาน	(๕)
๓.๙ ความเชื่อมโยงของยุทธศาสตร์ในภาพรวม	(๕)
รวมคะแนน	๑๐๐

๒ แนวทางเบื้องต้นในการให้คะแนนแนวทางการพิจารณาการติดตามและประเมินผลยุทธศาสตร์เพื่อความสอดคล้องแผนพัฒนาท้องถิ่นขององค์กรปกครองส่วนท้องถิ่น

ประเด็นการพิจารณา	รายละเอียดหลักเกณฑ์	คะแนนเต็ม	คะแนนที่ได้
	ควรประกอบด้วยข้อมูลดังนี้ (๑) ข้อมูลเกี่ยวกับด้านกายภาพ เช่น ที่ตั้งของหมู่บ้าน/ชุมชน/ตำบล ลักษณะภูมิประเทศ ลักษณะภูมิอากาศ ลักษณะของดิน ลักษณะของ แหล่งน้ำ ลักษณะของไม้/ป่าไม้ ฯลฯ ด้านการเมือง/การปกครอง เช่น เขตการปกครอง การเลือกตั้ง ฯลฯ	๒๐ (๓)	
	(๒) ข้อมูลเกี่ยวกับด้านการเมือง/การปกครอง เช่น เขตการปกครอง การเลือกตั้ง ฯลฯ ประชากร เช่น ข้อมูลเกี่ยวกับจำนวนประชากร และช่วงอายุและจำนวนประชากร ฯลฯ	(๒)	
	(๓) ข้อมูลเกี่ยวกับสภาพทางสังคม เช่น การศึกษา สาธารณสุข อาชญากรรม ยาเสพติด การสังคมสงเคราะห์ ฯลฯ	(๒)	
	(๔) ข้อมูลเกี่ยวกับระบบบริการพื้นฐาน เช่น การคมนาคมขนส่ง การไฟฟ้า การประปา โทรศัพท์ ฯลฯ	(๒)	
	(๕) ข้อมูลเกี่ยวกับระบบเศรษฐกิจ เช่น การเกษตร การประมง การปศุสัตว์ การบริการ การท่องเที่ยว อุตสาหกรรม การพาณิชย์/กลุ่มอาชีพแรงงาน ฯลฯ	(๒)	
	(๖) ข้อมูลเกี่ยวกับศาสนา ประเพณี วัฒนธรรม เช่น การนับถือศาสนา ประเพณีและงานประจำปี ภูมิปัญญาท้องถิ่น ภาษาถิ่น สินค้าพื้นเมืองและของที่ระลึก ฯลฯ และอื่นๆ	(๒)	
	(๗) ข้อมูลเกี่ยวกับทรัพยากรธรรมชาติ เช่น น้ำ ป่าไม้ ภูเขา คุณภาพของทรัพยากรธรรมชาติ ฯลฯ	(๒)	
	(๘) การสำรวจและจัดเก็บข้อมูลเพื่อการจัดทำแผนพัฒนาท้องถิ่นหรือการใช้ข้อมูล จปฐ.	(๒)	
	(๙) การประชุมประชาคมท้องถิ่น รูปแบบ วิธีการ และการดำเนินการประชุมประชาคมท้องถิ่น โดยใช้กระบวนการร่วมคิด ร่วมทำ ร่วมตัดสินใจ ร่วมตรวจสอบ ร่วมรับประโยชน์ ร่วมแก้ปัญหา ปรีกษาหารือแลกเปลี่ยนเรียนรู้ เพื่อแก้ปัญหาสำหรับการพัฒนาท้องถิ่นตามอำนาจหน้าที่ขององค์กรปกครองส่วนท้องถิ่น	(๓)	

ประเด็นการพิจารณา	รายละเอียดหลักเกณฑ์	คะแนนเต็ม	คะแนนที่ได้
๒. การวิเคราะห์ สภาพการณ์และ ศักยภาพ	<p>ควรประกอบด้วยข้อมูลดังนี้</p> <p>(๑) การวิเคราะห์ที่ครอบคลุมความเชื่อมโยง ความสอดคล้องยุทธศาสตร์จังหวัด ยุทธศาสตร์การพัฒนาขององค์กรปกครองส่วนท้องถิ่นในเขตจังหวัด ยุทธศาสตร์ขององค์กรปกครองส่วนท้องถิ่น นโยบายของผู้บริหารท้องถิ่น รวมถึงความเชื่อมโยงแผนยุทธศาสตร์ชาติ ๒๐ ปี แผนพัฒนาเศรษฐกิจและสังคมแห่งชาติ และ Thailand ๔.๐</p>	๒๐ (๕)	
	<p>(๒) การวิเคราะห์การใช้ผังเมืองรวมหรือผังเมืองเฉพาะ และการบังคับใช้ผลของการบังคับใช้ สภาพการณ์ที่เกิดขึ้นต่อการพัฒนาท้องถิ่น</p>	(๓)	
	<p>(๓) การวิเคราะห์ทางสังคม เช่น ด้านแรงงาน การศึกษา สาธารณสุข ความยากจน อาชญากรรม ปัญหาเสพติด เทคโนโลยี จารีตประเพณี วัฒนธรรม ภูมิปัญญาท้องถิ่น เป็นต้น</p>	(๓)	
	<p>(๔) การวิเคราะห์ทางเศรษฐกิจ ข้อมูลด้านรายได้ครัวเรือน การส่งเสริมอาชีพ กลุ่มอาชีพ กลุ่มทางสังคม การพัฒนาอาชีพและกลุ่มต่างๆ สภาพทางเศรษฐกิจและความเป็นอยู่ทั่วไป เป็นต้น</p>	(๓)	
	<p>(๕) การวิเคราะห์สิ่งแวดล้อม พื้นที่สีเขียว ธรรมชาติต่างๆ ทางภูมิศาสตร์ กระบวนการหรือสิ่งที่เกิดขึ้น การประติษฐ์ที่มีผลต่อสิ่งแวดล้อมและการพัฒนา</p>	(๓)	
	<p>(๖) ผลการวิเคราะห์ศักยภาพเพื่อประเมินสถานภาพการพัฒนาในปัจจุบันและโอกาสการพัฒนาในอนาคตของท้องถิ่น ด้วยเทคนิค SWOT Analysis ที่อาจส่งผลการดำเนินงานได้แก่ S-Strength (จุดแข็ง) W-Weakness (จุดอ่อน) O-Opportunity (โอกาส) และ T-Threat (อุปสรรค)</p>	(๒)	
๓. ยุทธศาสตร์ ๓.๑ ยุทธศาสตร์ของ องค์กรปกครองส่วน ท้องถิ่น	<p>ควรประกอบด้วยข้อมูลดังนี้</p> <p>สอดคล้องกับสภาพสังคม เศรษฐกิจ สิ่งแวดล้อมของท้องถิ่น ประเด็นปัญหาการพัฒนาและแนวทางการพัฒนาที่สอดคล้องกับยุทธศาสตร์ขององค์กรปกครองส่วนท้องถิ่น และเชื่อมโยงหลักปรัชญา แผนยุทธศาสตร์ชาติ ๒๐ ปี แผนพัฒนาเศรษฐกิจและสังคมแห่งชาติ และ Thailand ๔.๐</p>	๒๐ (๑๐)	

ประเด็นการพิจารณา	รายละเอียดหลักเกณฑ์	คะแนนเต็ม	คะแนนที่ได้
๓.๒ ยุทธศาสตร์ขององค์กรปกครองส่วนท้องถิ่นในเขตจังหวัด	สอดคล้องและเชื่อมโยงกับสภาพสังคมเศรษฐกิจสิ่งแวดล้อมของสอดคล้องและเชื่อมโยงกับสภาพสังคมเศรษฐกิจ สิ่งแวดล้อมของท้องถิ่น และยุทธศาสตร์จังหวัดและเชื่อมโยงหลักประชาธิรัฐ แผนยุทธศาสตร์ชาติ ๒๐ ปี แผนพัฒนาเศรษฐกิจและสังคมแห่งชาติและThailand ๔.๐	(๑๐)	
๓.๓ ยุทธศาสตร์จังหวัด	สอดคล้องกับยุทธศาสตร์การพัฒนาจังหวัด ยุทธศาสตร์พัฒนาภาค แผนพัฒนาเศรษฐกิจและสังคมแห่งชาติ นโยบาย/ยุทธศาสตร์ คสช. และนโยบายรัฐบาล หลักประชาธิรัฐ แผนยุทธศาสตร์ชาติ ๒๐ ปี และThailand ๔.๐	(๑๐)	
๓.๔ วิสัยทัศน์	วิสัยทัศน์ ซึ่งมีลักษณะแสดงสถานภาพที่องค์กรปกครองส่วนท้องถิ่นต้องการจะเป็นหรือบรรลุถึงอนาคตอย่างชัดเจน สอดคล้องกับโอกาสและศักยภาพที่เป็นลักษณะเฉพาะขององค์กรปกครองส่วนท้องถิ่น และสัมพันธ์กับโครงการพัฒนาท้องถิ่น	(๕)	
๓.๕ กลยุทธ์	แสดงให้เห็นช่องทาง วิธีการ ภารกิจหรือสิ่งที่ต้องทำตามอำนาจหน้าที่ขององค์กรปกครองส่วนท้องถิ่นที่จะนำไปสู่การบรรลุวิสัยทัศน์ หรือแสดงให้เห็นถึงความชัดเจนในสิ่งที่ จะดำเนินการให้บรรลุวิสัยทัศน์นั้น	(๕)	
๓.๖ เป้าประสงค์ของแต่ละประเด็นกลยุทธ์	เป้าประสงค์ของแต่ละประเด็นกลยุทธ์มีความสอดคล้องและสนับสนุนต่อกลยุทธ์ที่จะเกิดขึ้น มุ่งหมายถึงหนึ่งสิ่งใดที่ชัดเจน	(๕)	
๓.๗ จุดยืนทางยุทธศาสตร์ (Positioning)	ความมุ่งมั่นอันแน่วแน่ในการวางแผนพัฒนาท้องถิ่น เพื่อให้บรรลุวิสัยทัศน์ขององค์กรปกครองส่วนท้องถิ่น ซึ่งเกิดจากศักยภาพของพื้นที่จริง ที่จะนำไปสู่ผลสำเร็จทางยุทธศาสตร์	(๕)	
๓.๘ แผนงาน	แผนงานหรือจุดมุ่งหมายเพื่อการพัฒนาในอนาคต กำหนดจุดมุ่งหมายในเรื่องใดเรื่องหนึ่งหรือแผนงานที่เกิดจากเป้าประสงค์ ตัวชี้วัด ค่าเป้าหมาย กลยุทธ์ จุดยืนทางยุทธศาสตร์และยุทธศาสตร์ขององค์กรปกครองส่วนท้องถิ่นที่มีความชัดเจน นำไปสู่การจัดทำโครงการพัฒนาท้องถิ่นในแผนพัฒนาท้องถิ่น โดยระบุแผนงานและความเชื่อมโยงดังกล่าว	(๕)	
๓.๙ ความเชื่อมโยงของยุทธศาสตร์ในภาพรวม	ความเชื่อมโยงองค์รวมที่นำไปสู่การพัฒนาท้องถิ่นที่เกิดผลผลิต/โครงการจากแผนยุทธศาสตร์ชาติ ๒๐ ปี แผนพัฒนาเศรษฐกิจและสังคมแห่งชาติ ฉบับที่ ๑๒ Thailand ๔.๐ แผนพัฒนาภาค/แผนพัฒนากลุ่มจังหวัด/แผนพัฒนาจังหวัด ยุทธศาสตร์การพัฒนาขององค์กรปกครองส่วนท้องถิ่นในเขตจังหวัดและยุทธศาสตร์ขององค์กรปกครองส่วนท้องถิ่น	(๕)	
	รวมคะแนน	๑๐๐	

๓ แบบช่วยกำกับการจัดทำยุทธศาสตร์ของท้องถิ่นโดยตนเอง

แบบที่ ๑ แบบช่วยกำกับการจัดทำยุทธศาสตร์ของท้องถิ่นโดยตนเอง

คำชี้แจง : แบบที่ ๑ เป็นแบบประเมินตนเองในการจัดทำยุทธศาสตร์ขององค์กรปกครองส่วนท้องถิ่น โดยจะทำการประเมินและรายงานทุกๆครั้ง หลังจากที้องค์กรปกครองส่วนท้องถิ่นได้ประกาศใช้แผนพัฒนา

ชื่อองค์กรปกครองส่วนท้องถิ่น

ประเด็นการประเมิน	มี การดำเนินงาน	ไม่มี การดำเนินงาน
ส่วนที่ ๑ คณะกรรมการพัฒนาท้องถิ่น		
๑. มีการจัดตั้งคณะกรรมการพัฒนาท้องถิ่นเพื่อจัดทำแผนพัฒนาท้องถิ่น		
๒. มีการจัดประชุมคณะกรรมการพัฒนาท้องถิ่นเพื่อจัดทำแผนพัฒนาท้องถิ่น		
๓. มีการจัดประชุมอย่างต่อเนื่องสม่ำเสมอ		
๔. มีการจัดตั้งคณะกรรมการสนับสนุนการจัดทำแผนพัฒนาท้องถิ่น		
๕. มีการจัดประชุมคณะกรรมการสนับสนุนการจัดทำแผนพัฒนาท้องถิ่น		
๖. มีคณะกรรมการพัฒนาท้องถิ่นและประชาคมท้องถิ่นพิจารณาร่างแผนพัฒนาท้องถิ่น		
ส่วนที่ ๒ การจัดทำแผนการพัฒนาท้องถิ่น		
๗. มีการรวบรวมข้อมูลและปัญหาสำคัญของท้องถิ่นมาจัดทำฐานข้อมูล		
๘. มีการเปิดโอกาสให้ประชาชนเข้ามีส่วนร่วมในการจัดทำแผน		
๙. มีการวิเคราะห์ศักยภาพของท้องถิ่น (SWOT) เพื่อประเมินสถานการณ์การพัฒนาท้องถิ่น		
๑๐. มีการกำหนดวิสัยทัศน์และภารกิจหลักการพัฒนาท้องถิ่นที่สอดคล้องกับศักยภาพของท้องถิ่น		
๑๑. มีการกำหนดวิสัยทัศน์และภารกิจหลักการพัฒนาท้องถิ่นที่สอดคล้องกับยุทธศาสตร์จังหวัด		
๑๒. มีการกำหนดจุดมุ่งหมายเพื่อการพัฒนาที่ยั่งยืน		
๑๓. มีการกำหนดเป้าหมายการพัฒนาท้องถิ่น		
๑๔. มีการกำหนดยุทธศาสตร์และแผนงาน		
๑๕. มีการกำหนดยุทธศาสตร์ที่สอดคล้องกับยุทธศาสตร์จังหวัด		
๑๖. มีการอนุมัติและประกาศใช้แผนพัฒนาท้องถิ่น		
๑๗. มีการจัดทำบัญชีกลุ่มโครงการในแผนพัฒนาท้องถิ่น		
๑๘. มีการกำหนดรูปแบบการติดตามประเมินผลยุทธศาสตร์		
๑๙. มีการกำหนดรูปแบบการติดตามประเมินผลโครงการ		
๒๐. มีการทบทวนแผนพัฒนาท้องถิ่นหรือไม่		

แบบที่ ๓

แบบที่ ๓/๑ แบบประเมินผลการดำเนินงานตามแผนยุทธศาสตร์

คำชี้แจง : แบบที่ ๓/๑ เป็นแบบประเมินตนเอง โดยมีวัตถุประสงค์เพื่อใช้ประเมินผลการดำเนินงานขององค์กรปกครองส่วนท้องถิ่นตามยุทธศาสตร์ที่กำหนดไว้ และมีกำหนดระยะเวลาในการรายงานปีละ ๑ ครั้ง หลักจากสิ้นสุดปีงบประมาณ

ส่วนที่ ๑ ข้อมูลทั่วไป

๑. ชื่อองค์กรปกครองส่วนท้องถิ่น
๒. วัน/เดือน/ปีที่รายงาน

ส่วนที่ ๒ ยุทธศาสตร์ และโครงการในปี พ.ศ.

๓. ยุทธศาสตร์และจำนวนโครงการที่ปรากฏอยู่ในแผนงาน และจำนวนโครงการที่ได้ปฏิบัติ

ยุทธศาสตร์	จำนวนโครงการ	
	จำนวนโครงการที่ปรากฏอยู่ในแผน	จำนวนโครงการที่ได้ปฏิบัติ
๑. ยุทธศาสตร์ด้าน.....		
๒. ยุทธศาสตร์ด้าน.....		
๓. ยุทธศาสตร์ด้าน.....		
๔. ยุทธศาสตร์ด้าน.....		
๕. ยุทธศาสตร์ด้าน.....		
รวม		

ส่วนที่ ๓ ผลการดำเนินการ

๔. ความพึงพอใจต่อผลการดำเนินงานขององค์กรปกครองส่วนท้องถิ่นในภาพรวม

ประเด็น	ระดับความพึงพอใจ				
	มากที่สุด	มาก	ปานกลาง	น้อย	น้อยที่สุด
๑.....					
๒.....					
๓.....					
๔.....					
๕.....					
๖.....					
๗.....					
ภาพรวม					

๕. ผลการดำเนินงานในแต่ละยุทธศาสตร์

ยุทธศาสตร์ที่

ความพึงพอใจของผู้เกี่ยวข้อง

ประเด็น	คะแนนความพึงพอใจ (เต็ม ๑๐ คะแนน)
๑. มีการเปิดโอกาสให้ประชาชนมีส่วนร่วมในโครงการ/กิจกรรม	
๒. มีการประชาสัมพันธ์ให้ประชาชนรับรู้ข้อมูลของโครงการ/กิจกรรม	
๓. มีการเปิดโอกาสให้ประชาชนแสดงความคิดเห็นในโครงการ/กิจกรรม	
๔. มีการรายงานผลการดำเนินงานของโครงการ/กิจกรรมให้ประชาชนทราบ	
๕. การเปิดโอกาสให้ประชาชนตรวจสอบการดำเนินโครงการ/กิจกรรม	
๖. การดำเนินงานเป็นไปตามระยะเวลาที่กำหนด	
๗. ผลการดำเนินโครงการ/กิจกรรมนำไปสู่การแก้ไขปัญหาของประชาชนในท้องถิ่น	
๘. ประโยชน์ที่ประชาชนได้รับจากการดำเนินโครงการ/กิจกรรม	
ภาพรวม	

๕) ผลของการดำเนินการติดตามและประเมินผลยุทธศาสตร์ ในการติดตามและประเมินผลยุทธศาสตร์การพัฒนาขององค์กรปกครองส่วนท้องถิ่น ซึ่งประกอบด้วย

๑. กรอบและแนวทางในการติดตามและประเมินผล
๒. ระเบียบ วิธีในการติดตามและประเมินผล และ
๓. กำหนดเครื่องมือที่ใช้ในการติดตามและประเมินผล

เมื่อได้ดำเนินการตามหลักการสำคัญ ๓ ประการแล้ว คณะกรรมการติดตามและประเมินผลแผนพัฒนาท้องถิ่น จะต้องดำเนินการวิเคราะห์ข้อมูลและประเมินผล ดังนี้

๕.๑) ข้อมูลเชิงปริมาณ เป็นข้อมูลที่เกิดจากคำถาม เช่น ใครเข้าร่วมหรือมีส่วนร่วมในการวางแผนการจัดทำยุทธศาสตร์ ผู้เข้าร่วมมีกี่คน กี่กลุ่ม มีที่มาอย่างไร ผลลัพธ์ในเชิงปริมาณที่ได้เป็นแบบตัวเลข สถิติ ต่างๆ ข้อมูลเชิงปริมาณ จึงเป็นข้อมูลที่แสดงจำนวน เช่น จำนวนคนร่วมกิจกรรม แยกตามเพศ จำนวนกิจกรรมที่ถูก ระบุว่า เป็นกิจกรรมเพื่อเสริมสร้างความสามัคคี เป็นต้น

๕.๒) ข้อมูลเชิงคุณภาพ เป็นข้อมูลที่เก็บรวบรวมคุณภาพของเรื่องนั้นๆ เช่น หมู่บ้าน/ชุมชนนี้ มีความเจริญมีความเป็นเมืองหรือชนบทมากน้อยเพียงใดจากการกำหนดยุทธศาสตร์การพัฒนา หมู่บ้าน/ชุมชนมีปัญหาอะไรบ้าง ผลของการพัฒนาตามยุทธศาสตร์แต่ละด้านหมู่บ้าน/ชุมชนเป็นอย่างไร ผลของคนเป็นอย่างไร ข้อมูลเชิงคุณภาพ เป็นข้อมูลที่อธิบายปรากฏการณ์ในพื้นที่ในลักษณะอย่างลึกซึ้ง เป็นข้อมูลที่มีความสัมพันธ์และเชื่อมโยงความเป็นเหตุเป็นผลของยุทธศาสตร์ ผลของเชิงคุณภาพจึงเป็นเรื่องของความพึงพอใจของประชาชนในหมู่บ้าน/ชุมชน หรือผู้มีส่วนได้เสียทั้งหมด

ความสำเร็จของการนำยุทธศาสตร์การพัฒนาไปใช้ วัดความสำเร็จได้จาก เช่น

๑. บรรทัดฐานด้านความพึงพอใจของผู้รับบริการ (client satisfaction criterion)
๒. บรรทัดฐานด้านเวลา (time criterion)
๓. บรรทัดฐานด้านการเงิน (monetary criterion)

๔. บรรทัดฐานด้านประสิทธิผล (effectiveness criterion)

การนำเสนอผลการติดตามและประเมินผล สามารถใช้รูปแบบ

๑. ความเรียงร้อยแก้ว (Narrative) เช่น คำบรรยายตาราง หรือรูปภาพ
๒. ตาราง (Tables) เป็นการนำข้อมูลลงในช่อง (Grids)
๓. รูปภาพ (Figures) เช่น กราฟ ภาพวาดลายเส้น

๔.๒. การติดตามและประเมินผลโครงการ

๑) กรอบและแนวทางในการติดตามและประเมินผล

๑.๑) องค์ประกอบ กรอบและแนวทางในการในการติดตามและประเมินผล ระเบียบ วิธีในการติดตามและประเมินผล และกำหนดเครื่องมือที่ใช้ในการติดตามและประเมินผล โดยนำเสนอ ดังนี้

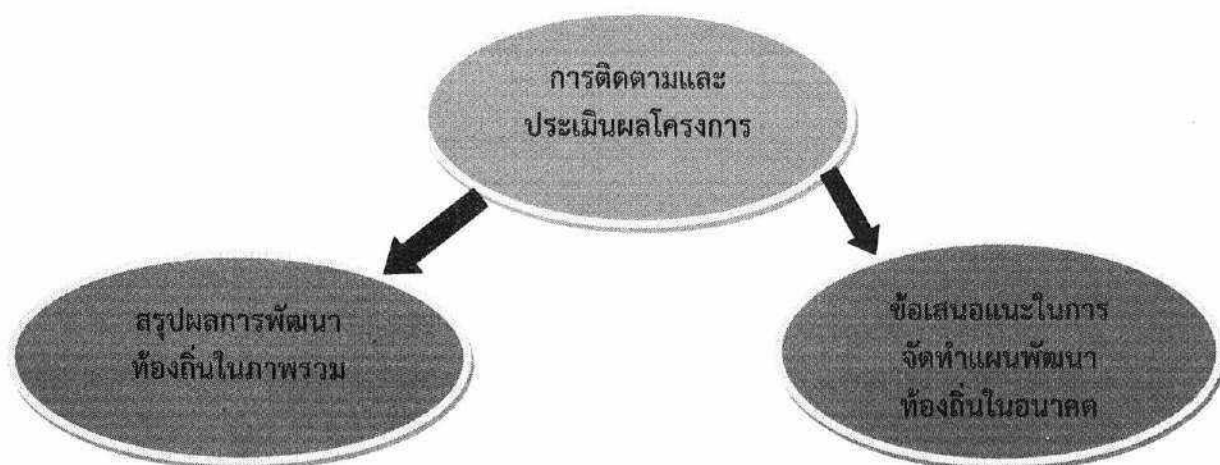

๑) กรอบการประเมินบริบทขององค์กรปกครองส่วนท้องถิ่น

- ๑.๑ จำนวนบุคลากรที่ต้องดำเนินการตามแผนมีความเหมาะสมหรือไม่
- ๑.๒ งบประมาณในการดำเนินงานมีความเหมาะสมหรือไม่
- ๑.๓ แผนการดำเนินงานมีความเหมาะสมหรือไม่
- ๑.๔ การมีส่วนร่วมของกองงานต่างๆ
- ๑.๕ การบริหารโครงการ มีความเหมาะสมหรือไม่
- ๑.๖ ปัญหาของความพร้อมในการดำเนินงาน

๒) กรอบการประเมิน กระบวนการความเหมาะสมของกระบวนการหรือขั้นตอนต่างๆ ในการดำเนินงานโครงการ

- ๒.๑ การดำเนินงานตามกำหนดเวลาของแผน/โครงการ
- ๒.๒ การประสานงานกับหน่วยงานหรือองค์กรอื่น
- ๒.๓ การประชาสัมพันธ์โครงการ/กิจกรรม
- ๒.๔ การมีส่วนร่วมของประชาชนต่อโครงการ/กิจกรรม
- ๒.๕ การใช้งบประมาณตามระเบียบฯ มีความเหมาะสมและเป็นไปตามระเบียบหรือไม่

๒.๖ ปัญหาของการดำเนินงานตามแผน/โครงการ งบประมาณที่ได้รับมาไม่เป็นไปตามแผนที่กำหนดไว้

๓) กรอบการประเมินผลผลิต

๓.๑) โครงการที่จัดทำแล้วเสร็จ ตามยุทธศาสตร์และแผนงาน

๓.๒) การประเมิน การรับรู้ ผลสำเร็จตามเป้าประสงค์ของแผนงาน การเปลี่ยนแปลงการดำเนินชีวิตและความพึงพอใจ

๑.๒ แนวทางการพิจารณาการติดตามและประเมินผลโครงการ

แนวทางการพิจารณาการติดตามและประเมินผลแผนพัฒนาท้องถิ่นตามระเบียบกระทรวงมหาดไทย ว่าด้วยการจัดทำแผนพัฒนาขององค์กรปกครองส่วนท้องถิ่น พ.ศ. ๒๕๔๘ และที่แก้ไขเพิ่มเติมถึง (ฉบับที่ ๓) พ.ศ. ๒๕๖๑ เป็นแบบที่กำหนดให้คณะกรรมการติดตามและประเมินผลแผนพัฒนาท้องถิ่น ดำเนินการให้คะแนน ตามเกณฑ์ที่กำหนดไว้ ซึ่งเป็นส่วนหนึ่งของการติดตามและประเมินผลโครงการ โดยดำเนินการให้แล้วเสร็จภายในหกสิบวัน นับแต่วันที่ประกาศใช้ งบประมาณรายจ่าย มีรายละเอียด ดังนี้

แนวทางการพิจารณาการติดตามและประเมินผลโครงการเพื่อความสอดคล้องแผนพัฒนาท้องถิ่น ประกอบด้วย

๑ การสรุปสถานการณ์การพัฒนา ๑๐ คะแนน

๒ การประเมินผลการนำแผนพัฒนาท้องถิ่นไปปฏิบัติในเชิงปริมาณ ๑๐ คะแนน

๓ การประเมินผลการนำแผนพัฒนาท้องถิ่นไปปฏิบัติในเชิงคุณภาพ ๑๐ คะแนน

๔ ยุทธศาสตร์และแผนงาน ๑๐ คะแนน

๕ โครงการพัฒนา ๖๐ คะแนน ประกอบด้วย

(๑) ความชัดเจนของชื่อโครงการ ๕ คะแนน

(๒) กำหนดวัตถุประสงค์สอดคล้องกับโครงการ ๕ คะแนน

(๓) เป้าหมาย (ผลผลิตของโครงการ) มีความชัดเจนนำไปสู่การตั้งงบประมาณได้ถูกต้อง ๕ คะแนน

(๔) โครงการมีความสอดคล้องกับแผนยุทธศาสตร์ชาติ ๒๐ ปี ๕ คะแนน

(๕) เป้าหมาย (ผลผลิตของโครงการ) มีความสอดคล้องกับแผนพัฒนาเศรษฐกิจและสังคมแห่งชาติ ฉบับที่ ๑๒ ๕ คะแนน

(๖) โครงการมีความสอดคล้องกับ Thailand ๔.๐ ๕ คะแนน

(๗) โครงการสอดคล้องกับยุทธศาสตร์จังหวัด ๕ คะแนน

(๘) โครงการแก้ไขปัญหาความยากจนหรือการเสริมสร้างให้ประเทศชาติมั่นคง มั่งคั่ง ยั่งยืน ภายใต้หลักประชารัฐ ๕ คะแนน

(๙) งบประมาณ มีความสอดคล้องกับเป้าหมาย (ผลผลิตของโครงการ) ๕ คะแนน

(๑๐) มีการประมาณการราคาถูกต้องตามหลักวิธีการงบประมาณ ๕ คะแนน

(๑๑) มีการกำหนดตัวชี้วัด(KPI)และสอดคล้องกับวัตถุประสงค์และผลที่คาดหวังจะได้รับ ๕ คะแนน

(๑๒) ผลที่คาดว่าจะได้รับ สอดคล้องกับวัตถุประสงค์ ๕ คะแนน
คะแนนรวม ๑๐๐ คะแนน เกณฑ์ที่ควรได้เพื่อให้เกิดความสอดคล้องและขับเคลื่อนการพัฒนาท้องถิ่นขององค์กรปกครองส่วนท้องถิ่น ไม่ควรน้อยกว่าร้อยละ ๘๐ (๘๐ คะแนน)

๒) ระเบียบ วิธีในการติดตามและประเมินผล

ระเบียบ วิธีในการติดตามและประเมินผล วิธีการในการติดตามและประเมินผลยุทธศาสตร์ ซึ่งจะต้องกำหนดวิธีการติดตามและประเมินผล กำหนดช่วงเวลาในการติดตามและประเมินผล โดยมีองค์ประกอบที่สำคัญอย่างน้อย ๒ ประการ ดังนี้

๒.๑) ระเบียบ ในการติดตามและประเมินผลโครงการ ควรมีองค์ประกอบ คือ

(๑) ผู้เข้าร่วมติดตามและประเมินผลโครงการ อันได้แก่คณะกรรมการติดตามและประเมินผล ประชาชนในท้องถิ่น ผู้มีส่วนเกี่ยวข้อง และผู้มีส่วนได้เสีย ในท้องถิ่น

(๒) เครื่องมือ อันได้แก่ เครื่องมือ อุปกรณ์ หรือสิ่งที่ใช้เป็นสื่อสำหรับการติดตามและประเมินผล เพื่อใช้ในการรวบรวมข้อมูลโครงการที่ได้กำหนดขึ้นซึ่งมีผลต่อการพัฒนาท้องถิ่น ข้อมูล ดังกล่าวอาจเป็นได้ทั้งข้อมูลเชิงปริมาณ และข้อมูลเชิงคุณภาพ มีความจำเป็นและสำคัญในการนำมาหาค่าและผล ของประโยชน์ที่ได้รับจากยุทธศาสตร์ อาจเป็นแบบสอบถาม แบบสัมภาษณ์ แบบทดสอบ แบบวัดความรู้ แบบบันทึกข้อมูล แบบบันทึกการสังเกต แบบตรวจสอบบันทึกรายการ เพื่อนำไปวิเคราะห์ทางสถิติ หรือการหาผลสัมฤทธิ์โดยรูปแบบต่างๆ ที่สอดคล้องกับบริบทของท้องถิ่นนั้นๆ

(๓) กรรมวิธี อันได้แก่ วิธีการที่จะดำเนินการติดตามและประเมินผลโครงการ ซึ่งการกำหนดวิธีการเช่นนี้ต้องมีการเก็บข้อมูล วิเคราะห์ข้อมูลด้วย

ระเบียบวิธีในการติดตามและประเมินผลโครงการ จะต้องบรรยายวิธีการโดยรวม บอกว่าเป็น การติดตามและประเมินผลโครงการ ดำเนินการที่ไหน กลุ่มประชากรเป็นใคร ใช้เครื่องมืออะไร บอกถึงขั้นตอน การวิเคราะห์ข้อมูล การสรุปผล ผลของการติดตามและประเมินผลโครงการ ในภาพรวมโดยบอกได้ว่าอะไร เป็นอย่างไร ปัญหาของโครงการคืออะไร ตั้งข้อสังเกตอย่างไร

๒.๒) วิธีในการติดตามและประเมินผลแผนพัฒนา

(๑) การออกแบบการติดตามและประเมินผล เป็นการวางโครงสร้างเฉพาะของการวางแผนพัฒนาหนึ่งๆ และแนวทางการดำเนินการติดตามและประเมินผลแผน เพื่อให้สามารถตอบปัญหาการติดตามและประเมินผลได้อย่างมีประสิทธิภาพสูงสุด การออกแบบเพื่อการติดตามและประเมินผลแผนโครงการเพื่อการออกแบบ การติดตาม และประเมินผล จึงต้องมาก่อนการวางแผนปฏิบัติงานก่อนการลงพื้นที่จริง การออกแบบการติดตามและประเมินผลโครงการจึงเป็นการกำหนดกรอบโดยรวมของการติดตามแผนงาน โครงการ กิจกรรมต่างๆ ด้วย โดยต้องกำหนดประเด็นปัญหา ผลกระทบ ตัวแปร การเก็บข้อมูล การวิเคราะห์ข้อมูล และการสรุปผล

(๒) วิธีการเก็บรวบรวมข้อมูลการติดตามและประเมินผลโครงการ จึงเป็นส่วนหนึ่งของการแสวงหาข้อเท็จจริงเพื่อให้ได้ความจริงในการวางแผนพัฒนาท้องถิ่น ตลอดจนการ

ใช้สถิติเป็นเครื่องมือในการพัฒนาเพื่อสรุปประเด็นปัญหา แนวทางต่างๆ ที่เกิดขึ้น การเก็บรวบรวมข้อมูลถือได้ว่าเป็นขั้นตอนที่สำคัญที่สุดในการค้นคว้าหาคำตอบ

วิธีการเก็บรวบรวมข้อมูลโดยการสำรวจ เป็นการรวบรวมข้อมูลจากบันทึกหรือทะเบียนที่มีผู้จัดทำไว้แล้ว หรืออาจเป็นข้อมูลที่คณะกรรมการติดตามและประเมินผลต้องจัดบันทึกสังเกต หรือวัด โดยคณะกรรมการติดตามและประเมินผลจะต้องดำเนินการในพื้นที่จากผู้มีส่วนเกี่ยวข้อง เจ้าหน้าที่/บุคลากรขององค์กรปกครองส่วนท้องถิ่น เป็นข้อมูลที่มีอยู่ตามธรรมชาติ พฤติกรรม ความต้องการ ซึ่งศึกษาได้โดยวิธีการสังเกตและสามารถวัดได้

๓) กำหนดเครื่องมือที่ใช้ในการติดตามและประเมินผล

การประเมินผลโครงการ จำเป็นต้องมีเกณฑ์และตัวชี้วัดเพื่อเป็นเครื่องมือกำหนดกรอบทิศทางในการวิเคราะห์และประเมินผลโครงการ ประกอบด้วยเกณฑ์ที่สำคัญ ๘ เกณฑ์ด้วยกันคือ

๓.๑) เกณฑ์ความก้าวหน้า (Progress)

เป็นการพิจารณาเปรียบเทียบผลของการดำเนินกิจกรรมกับเป้าหมายที่กำหนดตามแผนการประเมินความก้าวหน้ามุ่งที่จะตอบคำถามว่า การดำเนินกิจกรรมตามโครงการสอดคล้องกับวัตถุประสงค์ที่กำหนดหรือไม่ เป็นไปตามกรอบเวลาหรือไม่และประสบกับปัญหาอุปสรรคอะไรบ้าง ประกอบด้วยตัวชี้วัด ๔ ประการ คือ

(๑) ผลผลิตเทียบกับเป้าหมายรวมในช่วงเวลา เป็นการดูสัดส่วนของผลผลิต (Outputs) ของโครงการว่าบรรลุเป้าหมายมากน้อยเพียงใด อาทิ ความยาวของถนนที่สร้างได้ จำนวนแหล่งน้ำขนาดเล็กย่อยเพื่อการเกษตร สัดส่วนปริมาณการงานการก่อสร้าง เทียบกับเป้าหมายรวมในช่วงเวลาที่กำหนด

(๒) จำนวนกิจกรรมแล้วเสร็จ เนื่องจากโครงการประกอบด้วยชุดกิจกรรมต่าง ๆ มากมาย จึงจำเป็นต้องมีตัวชี้วัดความก้าวหน้า โดยพิจารณาจำนวนกิจกรรมและประเภทของกิจกรรมที่ได้ดำเนินการไปแล้ว ทั้งกิจกรรมหลัก กิจกรรมพื้นฐาน กิจกรรมรอง และกิจกรรมเสริมในช่วงระยะเวลา อาจเป็นสัปดาห์ เดือน ไตรมาส หรือระยะของโครงการ (Phase)

(๓) ทรัพยากรที่ใช้ไปในช่วงเวลา เป็นตัวชี้วัดความก้าวหน้าของการใช้ทรัพยากรในโครงการ ซึ่งครอบคลุมด้านงบประมาณโครงการ ได้แก่ งบประมาณที่ใช้ไป งบประมาณที่อยู่ระหว่างผูกพัน เงินงวดและแผนการใช้จ่ายงบประมาณโครงการ และอัตราการใช้บุคลากรสัมพันธ์กับเวลาในรูปของ คน - วัน (Man - day) หรือ คน - เดือน (Man - month)

(๔) ระยะเวลาที่ใช้ไป เป็นตัวชี้วัดความก้าวหน้าเพื่อดูว่าได้ใช้เวลาไปเท่าใดแล้ว และเหลือระยะเวลาอีกเท่าใดจึงจะครบกำหนดแล้วเสร็จ โดยจะสามารถใช้เป็นเกณฑ์ประเมินและควบคุมกิจกรรมให้บรรลุตามเป้าหมายด้านเวลา และเพื่อทราบถึงระยะเวลาที่จะต้องใช้จ่ายจริงเพื่อให้บรรลุเป้าหมายรวม

๓.๒) เกณฑ์ประสิทธิภาพ (Efficiency)

การประเมินประสิทธิภาพเป็นการเปรียบเทียบผลลัพธ์ที่ได้ กับทรัพยากรที่ใช้ไปในการดำเนินงาน ทรัพยากรที่ใช้นอกจากงบประมาณแล้ว ยังหมายรวมถึงทรัพยากรมนุษย์ ทรัพยากรทางการจัดการและเวลาที่ใช้ไปในการดำเนินงาน ประกอบด้วยตัวชี้วัด ๔ ประการ คือ

(๑) **สัดส่วนผลผลิตต่อค่าใช้จ่าย** เป็นตัวชี้วัดประสิทธิภาพการใช้ทรัพยากรทางการเงินของโครงการเพื่อให้ได้ผลผลิตที่เหมาะสมและคุ้มค่ากับการลงทุน ซึ่งจะช่วยให้เกิดการใช้จ่ายเป็นไปอย่างมีประสิทธิภาพ สมประโยชน์ ลดค่าใช้จ่ายและประหยัดต้นทุนการผลิต

(๒) **ผลิตภาพต่อกำลังคน** เป็นตัวชี้วัดประสิทธิภาพการผลิตต่อบุคลากรหรือเจ้าหน้าที่โครงการ ซึ่งนอกจากจะเป็นตัวชี้ถึงประสิทธิภาพแล้วการดำเนินงานแล้ว ยังแสดงถึงสมรรถนะและศักยภาพของทรัพยากรบุคคลในการดำเนินโครงการ และจะเป็นแนวทางในการปรับขนาดกำลังคนที่เหมาะสมในการดำเนินกิจกรรม และการเพิ่มขีดความสามารถของบุคลากรในระยะยาวอีกด้วย

(๓) **ผลิตภาพต่อหน่วยเวลา** เป็นตัวชี้วัดประสิทธิภาพการผลิตในช่วงเวลา อาทิ จำนวนครัวเรือนที่ได้รับการอบรมอาชีพเสริมนอกภาคเกษตรต่อเดือน จำนวนนักเรียนที่เข้าเรียนต่อตามโครงการขยายโอกาสทางการศึกษาในแต่ละปี จำนวนผู้ประกอบการรายย่อยที่ได้รับการส่งเสริมการลงทุนในแต่ละช่วงไตรมาส

(๔) **การประหยัดทรัพยากรการจัดการ** เป็นตัวชี้วัดความสามารถของโครงการในการประหยัดทรัพยากรทางการบริหารจัดการ อาทิ การปรับลดค่าใช้จ่ายที่ไม่จำเป็นในการดำเนินโครงการ การตัดทอนขั้นตอนการปฏิบัติซึ่งส่งผลต่อการลดค่าใช้จ่ายของโครงการ การประหยัดค่าพลังงานและค่าสาธารณูปโภคการคิดเป็นร้อยละของค่าใช้จ่ายรวม

๓.๓) เกณฑ์ประสิทธิผล (Effectiveness)

การประเมินประสิทธิผล เป็นเกณฑ์พิจารณาระดับการบรรลุวัตถุประสงค์เฉพาะด้าน โดยดูจากผลลัพธ์จากการดำเนินงาน ตลอดจนการเปลี่ยนแปลงของประชากรกลุ่มเป้าหมายตามโครงการ ประกอบด้วยตัวชี้วัด ๔ ประการ คือ

(๑) **ระดับการบรรลุเป้าหมาย** เป็นตัวชี้วัดว่าโครงการบรรลุเป้าหมายด้านใดบ้างและการบรรลุเป้าหมายส่งผลต่อประชากรเป้าหมายอย่างไร โดยสามารถวัดการเปลี่ยนแปลงในเชิงปริมาณและคุณภาพของประชากรเป้าหมาย อาทิ การบรรลุเป้าหมายด้านเศรษฐกิจ สังคม

(๒) **ระดับการมีส่วนร่วม** เป็นตัวชี้วัดความสำเร็จโดยให้ความสำคัญกับมิติการมีส่วนร่วม โดยสามารถอธิบายความสัมพันธ์เชิงเหตุผลได้ว่าการมีส่วนร่วมของประชาชนส่งผลต่อระดับความสำเร็จมากน้อยเพียงไร และโครงการจะปรับปรุงส่งเสริมการมีส่วนร่วมได้อย่างไร ระดับการมีส่วนร่วมสามารถวัดจากจำนวนประชากร ความถี่ระดับและกิจกรรม ซึ่งครอบคลุมการร่วมตัดสินใจวางแผนและติดตามผล

(๓) **ระดับความพึงพอใจ** เป็นเกณฑ์วัดระดับการยอมรับ โดยอาจพิจารณาจากสัดส่วนของประชากรเป้าหมายที่พึงพอใจกับบริการของรัฐ สัดส่วนของครัวเรือนที่พอใจการปฏิบัติหน้าที่ของเจ้าหน้าที่โครงการ ระดับความพึงพอใจในมาตรการตามโครงการ

(๔) **ความเสี่ยงของโครงการ** เป็นตัวชี้วัดประสิทธิผลเพื่อดูว่าโครงการมีความเสี่ยงในการบรรลุเป้าหมายด้านใดด้านหนึ่งหรือเป้าหมายรวมของโครงการหรือไม่ ซึ่งค่าความเสี่ยงจะประเมินจากการเปลี่ยนแปลงสภาวะแวดล้อมของโครงการ ทั้งในด้านเศรษฐกิจ สังคม การเมืองและสิ่งแวดล้อม ทั้งระยะสั้นและระยะยาว

๓.๔) เกณฑ์ผลกระทบ (Impacts)

เป็นการพิจารณาผลกระทบโดยรวมต่อประชากรกลุ่มเป้าหมาย ชุมชน สังคมและหน่วยงานในภาพรวม เป็นผลกระทบระยะยาว ผลกระทบอาจมีทั้งที่มุ่งหวัง (Intended impacts) และผลกระทบที่ไม่ได้มุ่งหวัง (Unintended impacts) ซึ่งอาจเป็นผลด้านบวกหรือด้านลบก็ได้ ประกอบด้วยตัวชี้วัด ๓ ประการ คือ

(๑) **คุณภาพชีวิต** เป็นตัวชี้วัดผลกระทบต่อการพัฒนาหรือยกระดับคุณภาพชีวิตของประชากรกลุ่มเป้าหมาย อาทิ รายได้ ความเป็นอยู่ โอกาสทางการศึกษา การมีงานทำ สุขอนามัย สภาพแวดล้อมของครัวเรือนชุมชน โดยสามารถวัดจากสัดส่วนครัวเรือนหรือประชากรที่ได้รับบริการจากโครงการพัฒนาที่ส่งผลกระทบต่อคุณภาพชีวิตที่ดี หรือมาตรฐานการดำรงชีพ

(๒) **ทัศนคติและความเข้าใจ** เป็นตัวชี้วัดผลกระทบโดยมุ่งเรื่องทัศนคติและความเข้าใจของประชากรกลุ่มเป้าหมายที่มีต่อโครงการ โดยสามารถวัดระดับ (Scale) ทั้งเชิงบวกและลบต่อตัวโครงการเอง โดยเฉพาะวัตถุประสงค์และมาตรการนโยบายผลประโยชน์ของโครงการ ความพึงพอใจในการรับบริการ และทัศนคติต่อผู้บริหารและเจ้าหน้าที่โครงการ

(๓) **การเปลี่ยนแปลงพฤติกรรม** เป็นตัวชี้วัดผลกระทบโดยให้ความสำคัญเรื่องการเปลี่ยนแปลงพฤติกรรมของกลุ่มเป้าหมาย โดยเปรียบเทียบระยะก่อนและหลังมีโครงการ อาทิ สัดส่วนของครัวเรือนที่ยอมรับเทคโนโลยีการผลิตที่รักษาสิ่งแวดล้อม จำนวนเกษตรกรทำการเกษตรแบบธรรมชาติมากขึ้น การปฏิบัติของใช้เวทยานุโดยเคารพกฎจรรยาบรรณมากขึ้น การออกมาใช้สิทธิเลือกตั้งมากขึ้น และลดละพฤติกรรมการซื้อขายเสียง การลดพฤติกรรมการประพดมิชอบในการปฏิบัติหน้าที่

๓.๕) เกณฑ์ความสอดคล้อง (Relevance)

เกณฑ์การประเมินความสอดคล้องมุ่งพิจารณาว่าวัตถุประสงค์ของโครงการสอดคล้องกับความต้องการหรือสามารถแก้ไขปัญหาตามที่กำหนดไว้แต่ต้นหรือไม่ ซึ่งจำเป็นต้องมีการประเมินความต้องการที่แท้จริง ตลอดจนจะต้องตอบคำถามด้วยว่า แนวทางและกลยุทธ์ที่ใช้ในการดำเนินงานสอดคล้องกับการแก้ไขปัญหาที่เป็นจริงได้หรือไม่ ประกอบด้วยตัวชี้วัดที่สำคัญ ๓ ประการ คือ

(๑) **ประเด็นปัญหาหลัก** ซึ่งพิจารณาจากจำนวนเรื่องหรือประเด็นปัญหาและอุปสรรคที่เกิดขึ้น ทั้งที่ได้รับการแก้ไขแล้วและที่ยังไม่สามารถแก้ไข รวมถึงการจัดลำดับความสำคัญของปัญหาตามความเร่งด่วน ตามความรุนแรงของปัญหา

(๒) **มาตรการหรือกลยุทธ์ในการแก้ไขปัญหา** เป็นตัวชี้วัดความสอดคล้องกับการแก้ไขปัญหา ซึ่งเป็นมาตรการทั้งระยะสั้นและระยะยาว โดยสามารถดูได้จากมาตรการที่ผู้บริหารโครงการนำมาใช้ตลอดช่วงระยะเวลาของการดำเนินโครงการ และความสอดคล้องกับปัญหาหลัก

(๓) **ความต้องการหรือข้อเรียกร้องของประชากรกลุ่มเป้าหมาย** เป็นตัวชี้วัดถึงความต้องการของผู้รับบริการในการแก้ไขปัญหาที่ประสบอยู่ อาทิ คำร้องเรียน ข้อร้องทุกข์ ให้แก้ไขปัญหาเพื่อสนองตอบประชากรกลุ่มเป้าหมายตามโครงการที่ไม่ได้รับผลประโยชน์จากการดำเนินโครงการ หรือได้รับความเสียหายจากการดำเนินโครงการซึ่งจะเป็นตัวชี้ความสอดคล้องในการดำเนินโครงการ และสนองตอบต่อความต้องการของประชากรเป้าหมาย

๓.๖) เกณฑ์ความยั่งยืน (Sustainability)

เป็นเกณฑ์การพิจารณาที่สืบเนื่องจากความสอดคล้อง โดยพิจารณาระดับความต่อเนื่องของกิจกรรมว่าจะสามารถดำเนินต่อไปได้โดยไม่มีการใช้งบประมาณจากภายนอกโครงการ ความสามารถในการเลี้ยงตัวเองได้ นอกจากนี้ยังหมายถึงรวมถึงความสามารถในการขยายกิจกรรมไปยังพื้นที่แห่งใหม่ ประกอบด้วยตัวชี้วัดที่สำคัญ ๓ ประการ คือ

(๑) **ความอยู่รอดด้านเศรษฐกิจ (Economic viability)** เกี่ยวข้องกับการจัดการทรัพยากรทางการเงินของโครงการ อาทิ จำนวนงบประมาณของโครงการ แผนการใช้จ่ายงบประมาณ ภาระผูกพัน สัดส่วนค่าใช้จ่ายเทียบกับผลผลิตที่ได้ ปริมาณเงินทุนสำรอง แหล่งสนับสนุนงบประมาณ ปริมาณงบประมาณหรือเงินทุนหมุนเวียน จำนวน และขนาดกองทุนดำเนินโครงการ ซึ่งเป็นตัวบ่งชี้ถึงความอยู่รอดทางเศรษฐกิจของโครงการ

(๒) **สมรรถนะด้านสถาบัน (Institutional capacity)** เป็นตัวชี้วัดความสามารถของหน่วยงานในการบริหารโครงการ การพัฒนาองค์กรประชาชน การมีส่วนร่วมของหน่วยงานที่เกี่ยวข้อง ระดับการมีส่วนร่วมของประชากรกลุ่มเป้าหมายในกระบวนการตัดสินใจ การวางแผนงานและบริหารโครงการ และการปรับปรุงระเบียบวิธีการปฏิบัติที่เอื้อต่อการดำเนินโครงการ

(๓) **ความเป็นไปได้ในการขยายผล** เป็นตัวชี้วัดความยั่งยืนโดยพิจารณาความสามารถในการพึ่งตัวเอง โอกาสและช่องทางในการขยายผลการดำเนินโครงการกรณีโครงการประสบผลสำเร็จด้วยดี ทั้งการขยายผลตามแนวราบ กล่าวคือ การเพิ่มกิจกรรมโครงการ การเพิ่มจำนวนประชากรเป้าหมาย การขยายกำลังผลิตของโครงการเดิมและการขยายผลในแนวตั้ง ได้แก่ การขยายพื้นที่โครงการ การขยายเครือข่ายโครงการออกไปทั่วภูมิภาค และการยกระดับโครงการเป็นระดับชาติ

๓.๗) เกณฑ์ความเป็นธรรม (Equity)

เป็นเกณฑ์ที่มุ่งให้เกิดความเป็นธรรมในสังคม (Social equity) โดยพิจารณาถึงผลลัพธ์และผลกระทบจากการดำเนินโครงการ โดยยึดหลักการว่าประชากรกลุ่มเป้าหมายจะได้รับหลักประกันเรื่องความเป็นธรรม ความเสมอภาค ความทั่วถึง ในการรับบริการ การจัดสรรคุณค่า (Values) และการกระจายผลตอบแทนที่เสมอภาคเท่าเทียมกัน ประกอบด้วยตัวชี้วัด ๓ ประการ คือ

(๑) **ความเป็นธรรมระหว่างกลุ่มอาชีพ** เป็นตัวชี้วัดความเป็นธรรมโดยให้ความสำคัญทุกกลุ่มย่อย ในสังคม อาทิ ความเป็นธรรมในการจัดสรรทรัพยากรแหล่งน้ำแก่กลุ่มเกษตรกรและกลุ่มอาชีพอื่น การจัดหาตำแหน่งให้กับผู้ว่างงานและผู้ถูกเลิกจ้าง มาตรการลดผลกระทบทางสังคมปัญหาวิกฤติเศรษฐกิจที่จัดให้แก่ประชากรทุกสาขาอาชีพ

(๒) **ความเป็นธรรมระหว่างเพศ** เป็นตัวชี้วัดที่ให้ความสำคัญเรื่องความเป็นธรรมระหว่างเพศ ซึ่งเป็นตัวชี้วัดที่มีความสำคัญมากขึ้นในการประเมินโครงการพัฒนา โดยดูว่าการดำเนินโครงการให้ความเสมอภาคระหว่างเพศ หรือมีการเลือกปฏิบัติระหว่างเพศ (Gender discrimination) หรือไม่ โดยสามารถพิจารณาเรื่องความเท่าเทียมในโอกาส บทบาทระหว่างหญิง/ชาย การปฏิบัติที่เคารพสิทธิ ของสตรี

(๓) **ความเป็นธรรมระหว่างชนรุ่น (Intergenerational equity)** เป็นตัวชี้วัดที่เน้นความเป็นธรรมระหว่างชนรุ่น ระหว่างชนรุ่นปัจจุบันและชนรุ่นอนาคต (Future generation) ซึ่งอาจเกี่ยวข้องกับการจัดสรรและใช้ประโยชน์ทรัพยากรธรรมชาติ การจัดหาพลังงาน โครงการพัฒนา

ขนาดใหญ่ โครงการที่อาจก่อให้เกิดผลกระทบด้านสิ่งแวดล้อม และผลกระทบด้านสังคม โดยคำนึงถึงชนรุ่นอนาคตซึ่งจะเป็นผู้ได้รับผลกระทบจากการตัดสินใจและการดำเนินโครงการในปัจจุบัน

๓.๘) เกณฑ์ความเสียหายของโครงการ (Externalities)

เป็นเกณฑ์ที่สำคัญในการประเมินโครงการเพื่อเป็นหลักประกันว่า การดำเนินโครงการจะไม่ก่อให้เกิดความเสียหายหรือผลกระทบด้านลบต่อสังคมหรือชุมชน ประกอบด้วยตัวชี้วัดที่สำคัญ ๓ ประการ คือ

(๑) **ผลกระทบด้านสิ่งแวดล้อม** เป็นตัวชี้วัดความเสียหายด้านสิ่งแวดล้อม ซึ่งเป็นผลจากการดำเนินโครงการ โดยเป็นการวัดและประเมินเปรียบเทียบผลที่เกิดขึ้นจริงกับการศึกษาผลกระทบด้านสิ่งแวดล้อม (Environmental Impact Assessment - EIA) ในช่วงก่อนทำโครงการ เพื่อให้ผู้ที่เกี่ยวข้องทุกฝ่ายรับผิดชอบและมีการชดเชยความเสียหายจากผลกระทบในลักษณะที่เหมาะสมและเป็นธรรมแก่ผู้เสียหาย เพื่อเป็นหลักประกันความเสี่ยงให้กับสังคม และเป็นมาตรฐานทางจริยธรรมของผู้อนุมัติและผู้ดำเนินโครงการ

(๒) **ผลกระทบด้านเศรษฐกิจ** เป็นตัวชี้วัดผลกระทบหรือความเสียหายทางด้านเศรษฐกิจที่เกิดจากโครงการพัฒนาของรัฐ ในลักษณะของผลกระทบภายนอก (Externalities) ซึ่งสร้างภาระให้กับประชาชนและชุมชนโดยรอบที่ต้องแบกรับค่าใช้จ่ายเป็นต้นทุนทางสังคม (Social costs) ที่ต้องเสียไป อาทิ พื้นที่การเกษตรที่ถูกน้ำท่วมเสียหายจากโครงการสร้างเขื่อน

(๓) **ผลกระทบด้านสังคมและวัฒนธรรม** เป็นตัวชี้วัดความเสียหายที่เกิดจากการดำเนินโครงการและส่งผลกระทบต่อสังคมและวัฒนธรรมของชุมชน อาทิ การดำเนินงานที่ก่อให้เกิดการเปลี่ยนแปลง การสูญเสียโครงสร้าง แบบแผนและวิถีการดำเนินชีวิตที่ดี ความเสื่อมถอยของขนบธรรมเนียม วัฒนธรรม ความเชื่อ ความเอื้ออาทร ความร่วมมือและความช่วยเหลือเกื้อกูลของชุมชนดั้งเดิม

เกณฑ์และตัวชี้วัดดังกล่าวข้างต้นสามารถใช้เป็นเครื่องมือในการประเมินผลโครงการ ซึ่งครอบคลุมมิติ ด้านเศรษฐกิจ สังคม มิติด้านการบริหารจัดการ มิติด้านทรัพยากร และมิติด้านสิ่งแวดล้อม เกณฑ์และตัวชี้วัด จะเป็นประโยชน์ในการติดตามและประเมินผลโครงการ ในลักษณะที่เป็นพลวัต ในทุกขั้นตอนของกระบวนการโครงการ เพื่อวัดถึงความสำเร็จและความล้มเหลวของโครงการพัฒนาในด้านต่าง ๆ ซึ่งในทางปฏิบัติจำเป็นต้องนำมาปรับใช้ให้เหมาะสมกับลักษณะโครงการ โดยกำหนดและวัดตัวแปรเฉพาะเพื่อประมวลเป็นตัวชี้วัดรวม (Composit indicators) ของแต่ละโครงการต่อไป

๔) เครื่องมือที่ใช้ในการติดตามและประเมินผล

(๑) แนวทางการพิจารณาการติดตามและประเมินผลโครงการเพื่อความสอดคล้องแผนพัฒนาท้องถิ่นขององค์กรปกครองส่วนท้องถิ่น

ประเด็นการพิจารณา	คะแนน
๑. การสรุปสถานการณ์การพัฒนา	๑๐
๒. การประเมินผลการนำแผนพัฒนาท้องถิ่นไปปฏิบัติในเชิงปริมาณ	๑๐
๓. การประเมินผลการนำแผนพัฒนาท้องถิ่นไปปฏิบัติในเชิงคุณภาพ	๑๐
๔. แผนงานและยุทธศาสตร์การพัฒนา	๑๐
๕. โครงการพัฒนา ประกอบด้วย	๖๐
๕.๑ ความชัดเจนของชื่อโครงการ	(๕)
๕.๒ กำหนดวัตถุประสงค์สอดคล้องกับโครงการ	(๕)
๕.๓ เป้าหมาย(ผลผลิตของโครงการ) มีความชัดเจนนำไปสู่การตั้งงบประมาณได้ถูกต้อง	(๕)
๕.๔ โครงการมีความสอดคล้องกับแผนยุทธศาสตร์ชาติ ๒๐ ปี	(๕)
๕.๕ เป้าหมาย (ผลผลิตของโครงการ) มีความสอดคล้องกับแผนพัฒนาเศรษฐกิจและสังคมแห่งชาติ	(๕)
๕.๖ โครงการมีความสอดคล้องกับ Thailand ๔.๐	(๕)
๕.๗ โครงการสอดคล้องกับยุทธศาสตร์จังหวัด	(๕)
๕.๘ โครงการแก้ไขปัญหาความยากจนหรือการเสริมสร้างให้ประเทศชาติมั่นคง มั่งคั่ง ยั่งยืนภายใต้หลักปรัชญา	(๕)
๕.๙ งบประมาณ มีความสอดคล้องกับเป้าหมาย (ผลผลิตของโครงการ)	(๕)
๕.๑๐ มีการประมาณการราคาถูกต้องตามหลักวิธีการงบประมาณ	(๕)
๕.๑๑ มีการกำหนดตัวชี้วัด (KPI) และสอดคล้องกับวัตถุประสงค์และผลที่คาดว่าจะได้รับ	(๕)
๕.๑๒ ผลที่คาดว่าจะได้รับ สอดคล้องกับวัตถุประสงค์	(๕)
รวมคะแนน	๑๐๐

(๒) แนวทางเบื้องต้นในการให้คะแนนแนวทางการพิจารณาการติดตามและประเมินผลโครงการเพื่อความสอดคล้องแผนพัฒนาท้องถิ่นขององค์กรปกครองส่วนท้องถิ่น

ประเด็นการพิจารณา	รายละเอียดหลักเกณฑ์	คะแนนเต็ม	คะแนนที่ได้
๑.การสรุปสถานการณ์การพัฒนา	เป็นการวิเคราะห์กรอบการจัดท่ายุทธศาสตร์ขององค์กรปกครองส่วนท้องถิ่น (ใช้การวิเคราะห์SWOT Analysis/Demand(Demand Analysis)/Global Demand และ Trend ปัจจัยและสถานการณ์การเปลี่ยนแปลงที่มีผลต่อการพัฒนา อย่างน้อยต้องประกอบด้วยการวิเคราะห์ศักยภาพด้านเศรษฐกิจ, ด้านสังคม,ด้านทรัพยากรธรรมชาติและสิ่งแวดล้อม)	๑๐	

<p>๒. การประเมินผลการนำแผนพัฒนาท้องถิ่นไปปฏิบัติในเชิงปริมาณ</p>	<p>๑) การควบคุมที่มีการใช้ตัวเลขต่างๆ เพื่อนามาใช้วัดผลในเชิงปริมาณ เช่น การวัดจำนวนโครงการ กิจกรรม งานต่างๆ ก็คือผลผลิตนั่นเองว่าเป็นไปตามที่ตั้งเป้าหมายเอาไว้หรือไม่จำนวนที่ดำเนินการจริงตามที่ได้กำหนดไว้เท่าไร จำนวนที่ไม่สามารถดำเนินการได้มีจำนวนเท่าไรสามารถอธิบายได้ตามหลักประสิทธิภาพ (Efficiency) ของการพัฒนาท้องถิ่นตามอำนาจหน้าที่ที่ได้กำหนดไว้</p> <p>๒) วิเคราะห์ผลกระทบ/สิ่งที่กระทบ (Impact) โครงการที่ดำเนินการในเชิงปริมาณ (Quantitative)</p>	<p>๑๐</p>	
<p>๓. การประเมินผลการนำแผนพัฒนาท้องถิ่นไปปฏิบัติในเชิงคุณภาพ</p>	<p>๑) การประเมินประสิทธิผลของแผนพัฒนาในเชิงคุณภาพคือการนำเอาเทคนิคต่างๆ มาใช้เพื่อวัดว่าภารกิจโครงการ กิจกรรม งานต่างๆ ที่ดำเนินการในพื้นที่นั้นๆ ตรงต่อความต้องการของประชาชนหรือไม่และเป็นไปตามอำนาจหน้าที่หรือไม่ ประชาชนพึงพอใจหรือไม่ สิ่งของวัสดุครุภัณฑ์ การดำเนินการต่างๆ มีสภาพหรือลักษณะถูกต้อง ครบถ้วน สามารถใช้การได้ตามวัตถุประสงค์หรือไม่ ซึ่งเป็นไปตามหลักประสิทธิผล (Effectiveness) ผลการปฏิบัติราชการที่บรรลุวัตถุประสงค์และเป้าหมายของแผนการปฏิบัติราชการตามที่ได้รับงบประมาณดำเนินการ รวมถึงสามารถเทียบเคียงกับส่วนราชการหรือหน่วยงาน</p> <p>๒) วิเคราะห์ผลกระทบ/สิ่งที่กระทบ (Impact) โครงการที่ดำเนินการในเชิงคุณภาพ (Qualitative)</p>	<p>๑๐</p>	
<p>๔. แผนงานและยุทธศาสตร์การพัฒนา</p>	<p>๑) วิเคราะห์แผนงาน งาน ที่เกิดจากด้านต่างๆ มีความสอดคล้องกับยุทธศาสตร์ขององค์กรปกครองส่วนท้องถิ่น ในมิติต่างๆ จนนำไปสู่การจัดทำโครงการพัฒนาท้องถิ่น โดยใช้ SWOT Analysis/Demand (Demand Analysis)/Global Demand/Trend หรือหลักการบูรณาการ (Integration) กับองค์กรปกครองส่วนท้องถิ่นที่มีพื้นที่ติดต่อกัน</p> <p>๒) วิเคราะห์แผนงาน งาน ที่เกิดจากด้านต่างๆ ที่สอดคล้องกับการแก้ไขปัญหาความยากจน หลักประชาธิรัฐ</p>	<p>๑๐</p>	
<p>๕. โครงการพัฒนา ๕.๑ ความชัดเจนของชื่อโครงการ</p>	<p>ควรประกอบด้วยข้อมูลดังนี้ เป็นโครงการที่มีวัตถุประสงค์สนองต่อแผนยุทธศาสตร์การพัฒนาขององค์กรปกครองส่วนท้องถิ่นและดำเนินการเพื่อให้การพัฒนาบรรลุตามวิสัยทัศน์ขององค์กรปกครองส่วนท้องถิ่นที่กำหนดไว้ ชื่อโครงการมีความชัดเจน มุ่งไปเรื่องใดเรื่องหนึ่ง อ่านแล้วเข้าใจได้ว่าจะพัฒนาอะไรในอนาคต</p>	<p>๒๐ (๕)</p>	

๕.๒ กำหนดวัตถุประสงค์สอดคล้องกับโครงการ	วัตถุประสงค์ชัดเจน (clear objective) โครงการต้องกำหนดวัตถุประสงค์สอดคล้องกับความเป็นมาของโครงการสอดคล้องกับหลักการและเหตุผล วิธีการดำเนินงานต้องสอดคล้องกับวัตถุประสงค์ มีความเป็นไปได้ชัดเจน มีลักษณะเฉพาะเจาะจง	(๕)	
๕.๓ เป้าหมาย (ผลผลิตของโครงการ) มีความชัดเจนนำไปสู่การตั้งงบประมาณได้ถูกต้อง	สภาพที่อยากให้เกิดขึ้นในอนาคตเป็นทิศทางที่ต้องไปให้ถึงเป้าหมายต้องชัดเจน สามารถระบุจำนวนเท่าไร กลุ่มเป้าหมายคืออะไร มีผลผลิตอย่างไร กลุ่มเป้าหมายพื้นที่ดำเนินงานและระยะเวลาดำเนินงานอธิบายให้ชัดเจนว่าโครงการนี้จะหาที่ไหน เริ่มต้นในช่วงเวลาใด และจบลงเมื่อไร ใครคือกลุ่มเป้าหมายของโครงการ หากกลุ่มเป้าหมายมีหลายกลุ่ม ให้บอกชัดเจนไปว่าใครคือกลุ่มเป้าหมายหลัก ใครคือกลุ่มเป้าหมายรอง	(๕)	
๕.๔ โครงการมีความสอดคล้องกับแผนยุทธศาสตร์ ๒๐ ปี	โครงการสอดคล้องกับ (๑) ความมั่นคง (๒) การสร้างความสามารถในการแข่งขัน (๓) การพัฒนาและเสริมสร้างศักยภาพคน (๔) การสร้างโอกาสความเสมอภาคและเท่าเทียมกันทางสังคม (๕) การสร้างการเติบโตบนคุณภาพชีวิตที่เป็นมิตรต่อสิ่งแวดล้อม (๖) การปรับสมดุลและพัฒนาระบบการบริหารจัดการภาครัฐ เพื่อให้เกิดความมั่นคง มั่งคั่ง ยั่งยืน	(๕)	
๕.๕ เป้าหมาย (ผลผลิตของโครงการ) มีความสอดคล้องกับแผนพัฒนาเศรษฐกิจและสังคมแห่งชาติ	โครงการมีความสอดคล้องกับแผนพัฒนาเศรษฐกิจและสังคมแห่งชาติฉบับที่ ๑๒ โดย (๑)ยึดหลักปรัชญาของเศรษฐกิจพอเพียง (๒)ยึดคนเป็นศูนย์กลางการพัฒนา (๓)ยึดวิสัยทัศน์ภายใต้ยุทธศาสตร์ชาติ ๒๐ปี (๔) ยึดเป้าหมายอนาคตประเทศไทย ๒๕๗๕(๕)ยึดหลักการนำไปสู่การปฏิบัติให้เกิดผลสัมฤทธิ์อย่างจริงจังใน ๕ ปีที่ต่อยอดไปสู่ผลสัมฤทธิ์ที่เป็นเป้าหมายระยะยาว ภายใต้แนวทางการพัฒนา (๑)การยกระดับศักยภาพการแข่งขันและการหลุดพ้นกับดักรายได้ปานกลางสู่รายได้สูง (๒)การพัฒนาศักยภาพคนตามช่วงวัยและการปฏิรูประบบเพื่อสร้างสังคมสูงวัยอย่างมีคุณภาพ (๓)การลดความเหลื่อมล้ำทางสังคม (๔)การรองรับการเชื่อมโยงภูมิภาคและความเป็นเมือง (๕)การสร้างความเจริญเติบโตทางเศรษฐกิจและสังคมอย่างเป็นมิตรกับสิ่งแวดล้อม (๖)การบริหารราชการแผ่นดินที่มีประสิทธิภาพ	(๕)	

<p>๕.๖ โครงการมีความสอดคล้องกับ Thailand ๔.๐</p>	<p>โครงการมีลักษณะหรือสอดคล้องกับการปรับเปลี่ยนโครงสร้างเศรษฐกิจไปสู่ Value-Based Economy หรือ เศรษฐกิจที่ขับเคลื่อนด้วยนวัตกรรม ทำน้อย ได้มาก เช่น (๑) เปลี่ยนจากการผลิตสินค้า โภคภัณฑ์ไปสู่สินค้าเชิงนวัตกรรม (๒) เปลี่ยนจากการขับเคลื่อนประเทศด้วยภาคอุตสาหกรรม ไปสู่การขับเคลื่อนด้วยเทคโนโลยี ความคิดสร้างสรรค์และนวัตกรรม (๓) เปลี่ยนจากการเน้นภาคการผลิตสินค้า ไปสู่การเน้นภาคบริการมากขึ้น รวมถึงโครงการที่เติมเต็มด้วยวิทยาการ ความคิดสร้างสรรค์ นวัตกรรม วิทยาศาสตร์ เทคโนโลยี และการวิจัยและพัฒนา แล้วต่อยอดความได้เปรียบเชิงเปรียบเทียบ เช่น ด้านเกษตรเทคโนโลยีชีวภาพ สาธารณสุข วัฒนธรรม ฯลฯ</p>	<p>(๕)</p>	
<p>๕.๗ โครงการสอดคล้องกับยุทธศาสตร์จังหวัด</p>	<p>โครงการพัฒนาท้องถิ่นมีความสอดคล้องกับห้วงระยะเวลาของ แผนพัฒนาจังหวัดที่ได้กำหนดขึ้น เพื่อขับเคลื่อนการพัฒนาท้องถิ่นเสมือนหนึ่งการขับเคลื่อนการพัฒนาจังหวัด ซึ่งไม่สามารถแยกส่วนใดส่วนหนึ่งออกจากกันได้นอกจากนี้โครงการพัฒนาท้องถิ่นต้องเป็นโครงการเชื่อมต่อหรือเดินทางไปด้วยกับยุทธศาสตร์จังหวัดที่ได้กำหนดขึ้นที่เป็นปัจจุบัน</p>	<p>(๕)</p>	
<p>๕.๘ โครงการแก้ไขปัญหาความยากจนหรือการเสริมสร้างให้ประเทศชาติมั่นคง มั่งคั่ง ยั่งยืนภายใต้หลักปรัชญา</p>	<p>เป็นโครงการที่ดำเนินการภายใต้พื้นฐานความพอเพียงที่ประชาชนดำเนินการเองหรือร่วมดำเนินการ เป็นโครงการต่อยอดและขยายได้เป็นโครงการที่ประชาชนต้องการ เพื่อให้เกิดความยั่งยืน ซึ่งมีลักษณะที่จะให้ท้องถิ่นมีความมั่นคง มั่งคั่ง ยั่งยืน เป็นท้องถิ่นที่พัฒนาแล้ว ด้วยการพัฒนาตามปรัชญาเศรษฐกิจพอเพียง</p>	<p>(๕)</p>	
<p>๕.๙ งบประมาณ มีความสอดคล้องกับ เป้าหมาย(ผลผลิตของโครงการ)</p>	<p>งบประมาณโครงการพัฒนาจะต้องคำนึงถึงหลักสำคัญ ๕ ประการในการจัดทำโครงการได้แก่ (๑)ความประหยัด (Economy) (๒)ความมีประสิทธิภาพ (Efficiency) (๓)ความมีประสิทธิภาพ (Effectiveness) (๔) ความยุติธรรม(Equity) (๕) ความโปร่งใส (Transparency)</p>	<p>(๕)</p>	
<p>๕.๑๐ มีการประมาณการราคาถูกต้องตามหลักวิธีการงบประมาณ</p>	<p>การประมาณการราคาเพื่อการพัฒนาต้องให้สอดคล้องกับโครงการถูกต้องตามหลักวิชาการทางช่าง หลักของราคากลาง ราคากลางท้องถิ่นมีความโปร่งใสในการกำหนดราคาและตรวจสอบได้ในเชิงประจักษ์</p>	<p>(๕)</p>	

ยุทธศาสตร์	พ.ศ.....		พ.ศ.....		พ.ศ.....		พ.ศ.....		พ.ศ.....		รวม	
๓. ยุทธศาสตร์ด้าน.....												
ฯลฯ												
รวม												

๔. ผลการดำเนินงานตามแผนพัฒนาท้องถิ่น ปี พ.ศ. ๒๕.....

ยุทธศาสตร์	จำนวนโครงการที่เสร็จ		จำนวนโครงการที่อยู่ระหว่างดำเนินการ		จำนวนโครงการที่ยังไม่ได้ดำเนินการ		จำนวนโครงการที่มีโครงการยกเลิก		จำนวนโครงการที่มีการเพิ่มเติม		รวม	
	จำนวน	ร้อยละ	จำนวน	ร้อยละ	จำนวน	ร้อยละ	จำนวน	ร้อยละ	จำนวน	ร้อยละ	จำนวน	ร้อยละ
๑. ยุทธศาสตร์ด้าน.....												
๒. ยุทธศาสตร์ด้าน.....												
๓. ยุทธศาสตร์ด้าน.....												
ฯลฯ												
รวม												

๕. การเบิกจ่ายงบประมาณปี ๒๕.....

ยุทธศาสตร์	งบปกติ		เงินสะสม		เงินอุดหนุนเฉพาะกิจ		รวม	
	จำนวนเงิน	ร้อยละ	จำนวนเงิน	ร้อยละ	จำนวนเงิน	ร้อยละ	จำนวนเงิน	ร้อยละ
๑. ยุทธศาสตร์ด้าน.....								
๑. ยุทธศาสตร์ด้าน.....								
๑. ยุทธศาสตร์ด้าน.....								
ฯลฯ								
รวม								

หมายเหตุ งบปกติ คือ งบประมาณรายจ่ายประจำปี งบประมาณรายจ่ายเพิ่มเติม และการตั้งจ่ายรายการใหม่

แบบที่ ๓/๒ แบบประเมินความพึงพอใจต่อผลการดำเนินงานขององค์กรปกครองส่วนท้องถิ่น
ในภาพรวม

คำชี้แจง : แบบที่ ๓/๒ เป็นแบบสำรวจความพึงพอใจของประชาชน ต่อการดำเนินงานของ
องค์กรปกครองส่วนท้องถิ่นในภาพรวม โดยกำหนดให้มีการเก็บข้อมูลปีละ ๑ ครั้ง หลังจากสิ้นสุด
ปีงบประมาณ

ส่วนที่ ๑ ข้อมูลทั่วไป

๑. เพศ () ชาย () หญิง
๒. อายุ () ต่ำกว่า ๒๐ ปี () ๒๐ - ๓๐ ปี () ๓๑ - ๔๐ ปี
 () ๔๑ - ๕๐ ปี () ๕๑ - ๖๐ ปี () มากกว่า ๖๐ ปี
๓. การศึกษา () ประถมศึกษา () มัธยมศึกษาหรือเทียบเท่า
 () อนุปริญญาหรือเทียบเท่า () ปริญญาตรี
 () สูงกว่าปริญญาตรี () อื่นๆ
๔. อาชีพหลัก () รับราชการ () เอกชน/รัฐวิสาหกิจ () ค้าขาย ธุรกิจส่วนตัว
 () รับจ้าง () นักเรียนนักศึกษา () เกษตรกร
 () อื่นๆ ระบุ.....

ส่วนที่ ๒ ความพึงพอใจต่อผลการดำเนินงานขององค์กรปกครองส่วนท้องถิ่น

๕. ท่านมีความพึงพอใจต่อผลการดำเนินงานขององค์กรปกครองส่วนท้องถิ่นในภาพรวม
มากน้อยเพียงใด เช่น

เรื่อง	ระดับความพึงพอใจ				
	มากที่สุด	มาก	ปานกลาง	น้อย	น้อยที่สุด
๑. ประชาชนได้ประโยชน์จากศูนย์ข้อมูลข่าวสารของ อปท. มากน้อยเพียงใด					
๒. อปท. ได้ประชาสัมพันธ์การใช้จ่ายงบประมาณ รายจ่ายในแต่ละปีให้ประชาชนทราบมากน้อยเพียงใด					
๓. ประชาชนสามารถแสดงความคิดเห็นแก่ อปท. ได้ง่ายและสะดวกเพียงใด					
๔. ท่านมีส่วนร่วมในการจัดทำแผนงาน โครงการของ ชุมชน/หมู่บ้านมากน้อยเพียงใด					
๕. ท่านได้รับรู้เกี่ยวกับการประชุมสภาท้องถิ่นมากน้อย เพียงใด					
ฯลฯ					

แบบที่ ๓/๓ แบบประเมินความพึงพอใจต่อผลการดำเนินงานขององค์กรปกครองส่วนท้องถิ่น
แต่ละยุทธศาสตร์

ส่วนที่ ๑ ข้อมูลทั่วไป

- ๑. เพศ () ชาย () หญิง
- ๒. อายุ () ต่ำกว่า ๒๐ ปี () ๒๐ - ๓๐ ปี () ๓๑ - ๔๐ ปี
 () ๔๑ - ๕๐ ปี () ๕๑ - ๖๐ ปี () มากกว่า ๖๐ ปี
- ๓. การศึกษา () ประถมศึกษา () มัธยมศึกษาหรือเทียบเท่า () อนุปริญญาหรือเทียบเท่า () ปริญญาตรี () สูงกว่าปริญญาตรี () อื่นๆ
- ๔. อาชีพหลัก () รับราชการ () เอกชน/รัฐวิสาหกิจ () ค้าขาย ธุรกิจส่วนตัว
 () รับจ้าง () นักเรียนนักศึกษา () เกษตรกร
 () อื่นๆ ระบุ.....

ส่วนที่ ๒ ความพึงพอใจต่อผลการดำเนินงานขององค์กรปกครองส่วนท้องถิ่นแต่ละยุทธศาสตร์

ข้อ	การดำเนินงาน ขององค์กรปกครองส่วนท้องถิ่น ยุทธศาสตร์/แผนงาน	ระดับความพึงพอใจ				
		มากที่สุด	มาก	ปานกลาง	น้อย	น้อยที่สุด
๑. ยุทธศาสตร์.....						
๑	แผนงาน.....					
	- โครงการ.....					
	- โครงการ.....					
๒. แผนงาน.....						
	- โครงการ.....					
	- โครงการ.....					

ส่วนที่ ๓ ข้อเสนอแนะของประชาชนต่อการดำเนินงานขององค์กรปกครองส่วนท้องถิ่น

.....
.....
.....

๔.๓ สรุปผลการพัฒนาท้องถิ่น

๑) การวัดผลในเชิงปริมาณและเชิงคุณภาพ

ระเบียบกระทรวงมหาดไทยว่าด้วยการจัดทำแผนพัฒนาขององค์กรปกครองส่วนท้องถิ่น พ.ศ.๒๕๔๘ และที่แก้ไขเพิ่มเติมถึง(ฉบับที่๓) พ.ศ. ๒๕๖๑ ข้อ ๒๙ (๓) กำหนดให้คณะกรรมการติดตามและประเมินผลแผนพัฒนา รายงานผลและเสนอความเห็นซึ่งได้จากการติดตามและประเมินผลแผนพัฒนาท้องถิ่นต่อผู้บริหารท้องถิ่น เพื่อให้ผู้บริหารท้องถิ่นเสนอต่อสภาท้องถิ่น และคณะกรรมการพัฒนาท้องถิ่นพร้อมทั้งประกาศผลการติดตามและประเมินผลแผนพัฒนาท้องถิ่นให้ประชาชนในท้องถิ่นทราบในที่เปิดเผยภายในสัปดาห์วัน นับแต่วันรายงานผลและเสนอความเห็นดังกล่าวและต้องปิดประกาศไว้เป็นระยะเวลาไม่น้อยกว่าสามสัปดาห์ โดยอย่างน้อยปีละหนึ่งครั้ง ภายในเดือนธันวาคมของทุกปี และข้อ ๓๐ (๕) กำหนดให้ ผู้บริหารท้องถิ่นเสนอผลการติดตามและ

ประเมินผลต่อสภาพท้องถิ่น และคณะกรรมการพัฒนาท้องถิ่น พร้อมทั้งประกาศผลการติดตามและประเมินผลแผนพัฒนาท้องถิ่นให้ประชาชนในท้องถิ่นทราบในที่เปิดเผยภายในสิบห้าวันนับแต่วันที่ผู้บริหารท้องถิ่นเสนอผลการติดตามและประเมินผลดังกล่าว และต้องปิดประกาศไว้เป็นระยะเวลาไม่น้อยกว่าสามสิบวัน โดยอย่างน้อยปีละหนึ่งครั้งภายในเดือนธันวาคมของทุกปี

โดยใช้รูปแบบเชิงพรรณนา ซึ่งสามารถแสดงได้ทั้งการอธิบายเชิงสถิติ รูปภาพ กราฟ ข้อมูลต่าง ๆ จาก

๑.๑) แบบสำหรับการติดตามและประเมินผลเชิงปริมาณและคุณภาพ

๑ แบบตัวบ่งชี้การปฏิบัติงาน(Performance Indicators)เป็นเครื่องมือที่ใช้ในการติดตามและประเมินผลในการพัฒนากิจกรรม โครงการ ตลอดจนกลยุทธ์/แผนงาน ซึ่งตัวบ่งชี้การปฏิบัติงานจะเป็นการรวบรวมข้อมูลเกี่ยวกับปัจจัยนำเข้า กระบวนการ ผลผลิต และผลกระทบอันจะช่วยในการวิเคราะห์การดำเนินงานที่เกิดขึ้น ตลอดจนใช้เป็นข้อมูลในการปรับปรุงการทางานต่อไป เงื่อนไขสำคัญของตัวแบบตัวบ่งชี้การปฏิบัติงานก็คือ การมีส่วนร่วมของผู้มีส่วนได้ส่วนเสียในการกำหนดตัวบ่งชี้เพราะจะเป็นการสร้าง ความเข้าใจร่วมกัน ตลอดจนการใช้ตัวบ่งชี้เหล่านั้นในการดำเนินการช่วย ในการตัดสินใจได้ต่อไป

๒ แบบบัตรคะแนน (Scorecard Model) แบบบัตรคะแนน หรือScorecard Model ของ Kaplan&Norton เป็นแนวคิดที่เชื่อว่า การทำความเข้าใจองค์กรตลอดจนภาพรวมที่เกิดขึ้นใน องค์กรสามารถเห็นได้จากผลลัพธ์และการปฏิบัติงานที่เกิดขึ้น ตัวแบบบัตรคะแนน จึงถูกใช้ในการวัดประสิทธิผลโดย จะพิจารณาจากการปฏิบัติงานและผลลัพธ์ที่เกิดขึ้น ซึ่งเป็นการทำความเข้าใจถึงภาพรวมขององค์กรหรือระบบต่างๆ ขององค์กรที่มีผลต่อพฤติกรรมของบุคคลในองค์กร โดยใช้เป็นกรอบการวัดและประเมินผลระบบปฏิบัติงานด้วยการ มององค์กรรวมหรือภาพรวมที่เกิดขึ้นในองค์กร ซึ่งสามารถแบ่งเป็นองค์ประกอบย่อยๆ เช่น ด้านการเงิน ด้านลูกค้า หรือผู้รับบริการ ด้านกระบวนการภายในองค์กร และด้านนวัตกรรมและการเรียนรู้ ตัวแบบ Scorecard จึงสามารถช่วยองค์กรสามารถพัฒนา เชื่อมต่อและปฏิบัติตามกลยุทธ์ที่กำหนดไว้ได้การนาตัวแบบ Scorecard แบบใหม่ หรือ BSC เป็นการมุ่งเน้นความสำคัญของคุณค่าสูงสุดของผู้มีส่วนได้เสีย กระบวนการสู่ความเป็นเลิศ การปรับปรุงให้เกิด องค์กรแห่งการเรียนรู้ และความพึงพอใจของผู้มีส่วนได้เสีย

๓ แบบมุ่งวัดผลสัมฤทธิ์เป็นตัวแบบที่สอดคล้องกับการทำแผนกลยุทธ์อย่างมาก ลักษณะของตัวแบบนี้ถือได้ว่าเป็นตัวแบบมุ่งเน้นผลสัมฤทธิ์ โดยจะพิจารณาว่าแผนกับการปฏิบัติที่เกิดขึ้นเป็นไปในทิศทางเดียวกันหรือไม่ อันดูได้จากผลระยะกลางต่างๆว่าเป็นไปตามเกณฑ์ที่กำหนดไว้หรือไม่ การกำหนดเป้าหมายและผลระยะต่างๆ ไว้ก่อนล่วงหน้า เช่นนี้ ทำให้สามารถนำไปพัฒนากลยุทธ์การดำเนินการต่อไปได้ รวมทั้งยังสามารถใช้เป็นเครื่องมือในการติดตามและประเมินผลได้อีกด้วย

๔ แบบเชิงเหตุผล (Logical Model) ตัวแบบเชิงเหตุผล หรือ Logical Model ถือเป็นตัวแบบหนึ่งที่ค่อนข้างแพร่หลายในการประเมินผลซึ่งตัวแบบดังกล่าวจะช่วยให้การประเมิน มีความสอดคล้อง ระหว่างปัจจัยนำเข้ากระบวนการและผลลัพธ์ กับวัตถุประสงค์ของแผนงาน กิจกรรม โครงการนั้นๆ ตลอดจนมีความครอบคลุมในประเด็นต่างๆ ทั้งในลักษณะ Formative และ Summative โดยตัวแบบเชิงเหตุผลจะเกี่ยวข้องกับการประเมินถึง บริบท การดำเนินการ และผลที่เกิดขึ้น ตลอดจน ครอบคลุมไปถึงผลลัพธ์ ผลที่เกิดขึ้นและผลกระทบ

๕ แบบวัดกระบวนการปฏิบัติงาน (Process Performance Measurement System (PPMS)) ระบบการวัดกระบวนการปฏิบัติงานหรือ PPMS เป็นระบบการประเมินที่มีแนวความคิดคล้ายคลึง กับตัวแบบตัวบ่งชี้การปฏิบัติงานเป็นการพิจารณาถึงหน้าที่ของระบบต่างๆ ในลักษณะภาพรวมขององค์กรเพื่อที่จะนำไปสู่การพัฒนา ซึ่งระบบการวัดดังกล่าวจะมองภาพรวมของระบบการวัดกระบวนการปฏิบัติงานอันนำไปสู่การพัฒนารอบความคิดและการสรุปทเรียนที่เกิดขึ้นต่อไป

๖ แบบการประเมินโดยใช้วิธีการแก้ปัญหาหรือเรียนรู้จากปัญหาที่เกิดขึ้น หรือ Problem-Solving Method การประเมินโดยใช้วิธีการแก้ปัญหาหรือเรียนรู้จากปัญหาที่เกิดขึ้นถือเป็นวิธีการ ประเมินที่สำคัญอีกวิธีการหนึ่ง เนื่องจากวิธีการดังกล่าวจะเน้นที่การนำความรู้ที่มีอยู่กลับมาใช้ให้เกิดประโยชน์ ในขณะเดียวกัน ถือเป็นทดสอบความรู้ที่มีอยู่ว่าเหมาะสมหรือสามารถใช้ได้จริงในสถานการณ์ปัจจุบันหรือไม่ ซึ่งในทางภววิทยา แล้วถือเป็นแสวงหาความรู้ที่ค่อนข้างท้าทาย เพราะเป็นทั้งการตรวจสอบองค์ความรู้และการสร้างองค์ความรู้ใหม่การนำวิธีการแก้ปัญหา มาใช้ในการประเมินแผน จึงถูกออกแบบให้มีลักษณะของการประเมินเชิงวิเคราะห์แผนและรูปแบบของเนื้อหางานเกี่ยวกับการวิพากษ์แผน ซึ่งจะใส่หรือนำเข้าไปใช้ในการประเมินแผนนั้นๆ

๗ แบบการประเมินแบบมีส่วนร่วม (Participatory Methods) การประเมินโดยวิธีการแบบมีส่วนร่วม เป็นวิธีการประเมินที่ให้ความสำคัญกับการกระทำทั้งในรูปของการกระทำหรือการตัดสินใจของผู้มีส่วนเกี่ยวข้องกับกิจกรรม โครงการหรือแผนงานนั้นๆ โดยมุ่งสร้างความรู้สึกเป็นเจ้าของ ของผู้มีส่วนเกี่ยวข้อง ทั้งยังให้ผู้มีส่วนเกี่ยวข้องได้ร่วมติดตามและประเมินผลของโครงการนั้นๆ อีกด้วยการประเมินโดยวิธีการแบบมีส่วนร่วมจึงมุ่งเน้นที่การเรียนรู้ของชุมชนท้องถิ่นและมุมมองของภาคประชาชนที่จะเข้าร่วมตอบสนองและกำหนดแผนงานของโครงการตลอดจนรูปแบบการดำเนินการโดยเริ่มตั้งแต่การกำหนดประเด็นปัญหา การวางแผน การปฏิบัติงาน และการติดตามและประเมินผลที่เกิดขึ้น รวมถึงการ สรุปทเรียนเพื่อการถ่ายทอดความรู้ต่อไป นอกจากนี้ ผลที่ได้ทั้งจากการติดตามและการประเมินผลยังใช้เป็นข้อมูล เสนอต่อผู้กำหนดนโยบายอีกด้วย

๘ แบบการประเมินผลกระทบ (Impact Evaluation) การประเมินผลกระทบเป็นการพิจารณาถึงผลที่เกิดขึ้นอย่างเป็นระบบทั้งผลในด้านบวก-ด้านลบ ผลที่เกิดขึ้นโดยที่ตั้งใจในระดับต่างๆ อันเกิดจากการดำเนินการตามแผนงาน โครงการ กิจกรรมที่กำหนดไว้การประเมินผลกระทบจะช่วยให้ทราบว่าผลการดำเนินงานอย่างกว้างขวาง เป็นระบบอันกระทบต่อผู้มีส่วนได้ส่วนเสียในทุกๆ ฝ่าย โดยการประเมินผลกระทบจะเป็นการวัดถึงผลที่เกิดขึ้น และผลกระทบต่างๆ ที่เกิดขึ้นจากการดำเนินการว่ามีผลหรืออิทธิพลอย่างไรทั้งต่อปัจเจกภายในและภายนอก ในขณะเดียวกันก็จะช่วยให้ทราบถึงต้นทุนของกิจกรรมต่างๆ ที่ต้องใช้ อันจะเป็นสิ่งที่ใช้กำหนดได้ต่อไปว่าควรจะมีการขยาย ระบุ เพิ่มเติมกิจกรรม โครงการอะไร อย่างไร และนอกจากนี้ การประเมินผลกระทบยังให้ทางเลือกในการตัดสินใจอย่างมีประสิทธิภาพอีกด้วย

๙ แบบการประเมินความเสี่ยง (Risk Assessment Model) ตัวแบบประเมินความเสี่ยงเป็นเครื่องมือชนิดหนึ่งที่ใช้ในการตรวจสอบหรือประเมินถึงความเสี่ยงที่อาจเกิดขึ้นในการปฏิบัติ โดยตัวแบบ ดังกล่าวจะแสดงในรูปของตารางโดยที่ในแนวนอนจะมีระดับแบ่งผลของ

ความรุนแรง และแนวตั้งจะแสดงความถี่ที่เกิดขึ้น เพื่อที่จะกำหนดอัตราสำหรับความบกพร่องหรือความเสี่ยงที่มีผลต่อความปลอดภัยโดยส่วนใหญ่แล้วตัวแบบ ดังกล่าวเป็นที่นิยมในทางการแพทย์และสาธารณสุขซึ่งจะใช้เป็นตัวแบบในการประเมินอัตราความเสี่ยงของโรคหรือ ใช้ในการติดตามเฝ้าระวังสุขภาพหรืออุบัติการณ์ของโรคตามพื้นที่ต่างๆ

๑๐ แบบการประเมินตนเอง (Self-assessment Model) ตัวแบบในการประเมินตนเองเป็นเครื่องมือหนึ่งที่ใช้ในการกำหนดว่าในขณะนั้นองค์กรมีจุดแข็งและจุดอ่อนอย่างไร และแนวทางการปรับปรุงหรือพัฒนา ซึ่งประโยชน์ต่อการพัฒนาองค์กร รวมถึงการกำหนดวิสัยทัศน์ ยุทธศาสตร์ แผนกลยุทธ์ และแผนปฏิบัติ โดยตัวแบบการประเมินตนเองมีขั้นตอนในการดำเนินการดังนี้

๑. ประเมินจุดแข็งและจุดอ่อนขององค์กร
๒. กำหนดวัตถุประสงค์ เป้าหมายหลักและเป้าหมายย่อย
๓. กำหนดแนวทางการเปลี่ยนแปลง
๔. เลือกแนวทางการเปลี่ยนแปลงที่เหมาะสมและเป็นไปได้
๕. กำหนดแผนงาน กิจกรรม โครงการ
๖. การดำเนินการ

๑๑ แบบอื่นๆ ที่องค์กรปกครองส่วนท้องถิ่นกำหนดขึ้น ทั้งนี้ต้องอยู่ภายใต้กรอบตามข้อ ๑-๑๐ หรือเป็นแบบผสมก็ได้

๒) เชิงปริมาณ (Quantity) เชิงคุณภาพ (Quality) ผลที่ได้จริงๆคืออะไร ค่าใช้จ่าย (Cost) เวลา (Time) เป็นไปตามที่กำหนดไว้หรือไม่ เช่น

เชิงปริมาณ (Quantity) - ระบุจำนวนงานที่กระทำ เช่น “จำนวนถนน/อาคาร ที่ก่อสร้างแล้วเสร็จ”

เชิงคุณภาพ (Quality) - ระบุจำนวนงานที่ทำแล้วเสร็จเทียบกับมาตรฐานของงาน เช่น “ร้อยละผู้ผ่านการฝึกอบรมตามเกณฑ์การทดสอบ”

เชิงค่าใช้จ่าย (Cost) - ระบุต้นทุนของการดำเนินงาน เช่น “ราคาต่อหน่วยภายในวงเงินที่กำหนด”

เชิงเวลา (Time) - ระบุความรวดเร็วของการส่งมอบงาน เช่น “ไม่เกิน ๓๐ นาทีต่อราย”

๓) ประชาชนได้ประโยชน์อย่างไรหรือราชการได้ประโยชน์อย่างไร

ประชาชนในพื้นที่ของท้องถิ่นจะได้ประโยชน์ ในการพัฒนาคุณภาพชีวิต - การศึกษา - การกีฬา - สิ่งแวดล้อม - การดูแลอย่างทั่วถึงทางด้านสาธารณสุข ประชาชนจะได้รับคือ

๓.๑) การพัฒนาระบบสาธารณสุขูปโภค ถนนหนทาง ไฟฟ้า ประปา การป้องกันภัยต่างๆ จะเกิดขึ้นอย่างรวดเร็วฉับไว

๓.๒) ประชาชนจะได้รับการดูแลด้านสาธารณสุข การพยาบาล อย่างมีคุณภาพ

๓.๓) พัฒนาด้านการศึกษา และด้านการศึกษา

๓.๔) ด้านสิ่งแวดล้อม มีการสร้างระบบป้องกันน้ำท่วมขัง ระบบกำจัดขยะ สิ่งปฏิถุทธระบบบำบัดน้ำเสีย มีการปรับปรุงภูมิทัศน์และทัศนียภาพบ้านเรือนของประชาชน ให้สวยงาม

มีการปลูกต้นไม้ประจำปี/งานพิธีต่างๆ เพื่อรักษาสิ่งแวดล้อม

๓.๕) ประชาชนได้รับการพัฒนาคุณภาพชีวิต มีชีวิตที่เป็นสุข เรียกว่าอยู่ดี กินดี มีสุขภาพอนามัยดี มีความปลอดภัย มีสภาพจิตใจดีจากการรักษาสิ่งแวดล้อมของท้องถิ่น

๔) วัดผลนั้นได้หรือไม่ หรือวัดได้เท่าไร (Key Performance Indicator : KPIs)
การวัดผลวัดจากตัวชี้วัด ในระดับเป้าประสงค์ และระดับกลยุทธ์ ตามรายยุทธศาสตร์

ยุทธศาสตร์ที่ ๑ การพัฒนาด้านโครงสร้างพื้นฐาน

๑. ตัวชี้วัดระดับเป้าประสงค์

เป้าประสงค์	ตัวชี้วัดเป้าประสงค์
ระบบโครงสร้างพื้นฐานสาธารณูปโภค สาธารณูปการ ระบบจราจร ผังเมือง ผังตำบลและผังจังหวัดได้มาตรฐาน	ความสำเร็จของโครงการจัดการระบบโครงสร้างพื้นฐาน สาธารณูปโภค สาธารณูปการระบบจราจรเพิ่มขึ้นและมีการจัดระบบผังเมืองรวมจังหวัด

๒. ตัวชี้วัดระดับกลยุทธ์

กลยุทธ์	ตัวชี้วัดกลยุทธ์
๑. ก่อสร้าง บุกเบิก ปรับปรุง บำรุงรักษาทางคมนาคม สะพาน เขื่อน ระบบระบายน้ำ	ร้อยละความสำเร็จของโครงการที่ก่อสร้าง บุกเบิก ปรับปรุง บำรุงรักษาทางคมนาคม สะพาน เขื่อน ระบบระบายน้ำ เพิ่มขึ้น
๒. ก่อสร้าง ปรับปรุง แหล่งน้ำอุปโภค บริโภค	ร้อยละความสำเร็จของโครงการที่ก่อสร้างปรับปรุง แหล่งน้ำอุปโภค บริโภค เพิ่มขึ้น
๓. จัดทำผังเมืองรวมจังหวัด ผังเมืองและผังตำบล	งานการวางผังเมืองรวมจังหวัดตามนโยบายถ่ายโอนภารกิจ
๔. พัฒนาและปรับปรุงระบบจราจร	ร้อยละความสำเร็จของโครงการที่พัฒนาและปรับปรุงระบบจราจร เพิ่มขึ้น
๕. จัดให้มีไฟฟ้าระบบโทรคมนาคมอย่างทั่วถึง	ร้อยละความสำเร็จของโครงการที่จัดให้มีไฟฟ้าและระบบโทรคมนาคม เพิ่มขึ้น

ยุทธศาสตร์ที่ ๒ การพัฒนาด้านส่งเสริมคุณภาพชีวิต

๑. ตัวชี้วัดระดับเป้าประสงค์

เป้าประสงค์	ตัวชี้วัดเป้าประสงค์
ประชาชนมีอาชีพ รายได้ ที่มั่นคงและยั่งยืน บริการด้านสวัสดิการสังคม กีฬา นันทนาการ การศึกษาและการสาธารณสุขอย่างทั่วถึง ตลอดทั้ง การปฏิบัติงานของศูนย์ปฏิบัติการการต่อสู้เพื่อเอาชนะยาเสพติดมีประสิทธิภาพ	ความสำเร็จของโครงการการส่งเสริมอาชีพเพื่อเพิ่ม รายได้ การบริการด้านสวัสดิการสังคม การกีฬา นันทนาการ ส่งเสริมด้านการศึกษาและสาธารณสุข เพิ่มขึ้น ตลอดจนมีการแก้ไขและป้องกันปัญหา ยาเสพติดเพิ่มขึ้น

๒. ตัวชี้วัดระดับกลยุทธ์

กลยุทธ์	ตัวชี้วัดกลยุทธ์
๑. ส่งเสริมและสนับสนุนการสร้างงานสร้างอาชีพ แบบยั่งยืนให้กับประชาชนในท้องถิ่น	ร้อยละความสำเร็จของโครงการที่ส่งเสริมและ สนับสนุนการสร้างงานสร้างอาชีพแบบยั่งยืนให้กับ ประชาชนในท้องถิ่น เพิ่มขึ้น
๒. ส่งเสริมงานด้านสังคมสงเคราะห์และสวัสดิการ ชุมชน แก่ผู้ด้อยโอกาสทางสังคม	ร้อยละความสำเร็จของโครงการที่ส่งเสริมงานด้านสังคม สงเคราะห์และสวัสดิการชุมชนแก่ผู้ด้อยโอกาสทางสังคม เพิ่มขึ้น
๓. ส่งเสริมการศึกษาทั้งในและนอกระบบและตาม อรรถาศัย โดยสนับสนุนให้ประชาชนมีส่วนร่วมใน การจัดการศึกษา	ร้อยละความสำเร็จของโครงการที่ส่งเสริมการศึกษา ทั้งใน นอกระบบและตามอรรถาศัยโดยสนับสนุน ให้ประชาชนมีส่วนร่วมในการจัดการศึกษา เพิ่มขึ้น
๔. ส่งเสริมศักยภาพศูนย์ปฏิบัติการการต่อสู้ เพื่อ เอาชนะยาเสพติด	ร้อยละความสำเร็จของโครงการที่ส่งเสริมศักยภาพ ศูนย์ปฏิบัติการการต่อสู้เพื่อเอาชนะยาเสพติด เพิ่มขึ้น
๕. ส่งเสริมด้านการออกกำลังกาย การกีฬาและ นันทนาการ	ร้อยละความสำเร็จของโครงการที่ส่งเสริมด้านการออก กำลังกาย การกีฬา และนันทนาการ เพิ่มขึ้น
๖. ส่งเสริมการป้องกัน รักษา ควบคุมโรคตลอดจน การพัฒนาด้านสาธารณสุข	ร้อยละความสำเร็จของโครงการที่ส่งเสริมการป้องกัน รักษา ควบคุมโรค ตลอดจนการพัฒนาด้านการ สาธารณสุข เพิ่มขึ้น
๗. ส่งเสริมสนับสนุนการพัฒนาคุณภาพชีวิต ของประชาชน เพื่อรองรับการเข้าสู่ประชาคม อาเซียน	ร้อยละความสำเร็จของโครงการที่ส่งเสริมสนับสนุน การพัฒนาคุณภาพชีวิตของประชาชนเพื่อรองรับ การเข้าสู่ประชาคมอาเซียน เพิ่มขึ้น

ยุทธศาสตร์ที่ ๓ การพัฒนาด้านการจัดระเบียบชุมชน/สังคม และการรักษาความสงบเรียบร้อย

๑. ตัวชี้วัดระดับเป้าประสงค์

เป้าประสงค์	ตัวชี้วัดเป้าประสงค์
ประชาชนมีส่วนร่วมตามระบอบประชาธิปไตย มีความปลอดภัยในชีวิตและทรัพย์สิน การปฏิบัติงานด้านการป้องกันและบรรเทาสาธารณภัยมีประสิทธิภาพ	ความสำเร็จของโครงการให้ความรู้และความเข้าใจในระบอบประชาธิปไตย การส่งเสริมการมีส่วนร่วมในการรักษาความสงบเรียบร้อยและการป้องกันบรรเทาสาธารณภัย เพิ่มขึ้น

๒. ตัวชี้วัดระดับกลยุทธ์

กลยุทธ์	ตัวชี้วัดกลยุทธ์
๑. ส่งเสริมให้ความรู้ ความเข้าใจแก่ประชาชน เกี่ยวกับการเมือง การปกครองระบบประชาธิปไตย	ร้อยละความสำเร็จของโครงการที่ส่งเสริมให้ความรู้ ความเข้าใจแก่ประชาชนเกี่ยวกับการเมือง การปกครองระบบประชาธิปไตย เพิ่มขึ้น
๒. พัฒนาศักยภาพของท้องถิ่นในการป้องกันและบรรเทาสาธารณภัยตลอดถึงการรักษาความสงบเรียบร้อยในท้องถิ่น	ร้อยละความสำเร็จของโครงการที่พัฒนาศักยภาพของท้องถิ่นในการป้องกันและบรรเทาสาธารณภัยตลอดถึงการรักษาความสงบเรียบร้อยในท้องถิ่น เพิ่มขึ้น
๓. เสริมสร้างความเข้มแข็งของชุมชนให้มีส่วนร่วมในการรักษาความสงบเรียบร้อยในท้องถิ่น	ร้อยละความสำเร็จของโครงการที่เสริมสร้างความเข้มแข็งของชุมชนให้มีส่วนร่วมในการรักษาความสงบเรียบร้อยในท้องถิ่น เพิ่มขึ้น
๔. ส่งเสริมให้ผู้นำศาสนาเข้ามามีบทบาทและศักยภาพในการแก้ไขปัญหาความมั่นคง	ร้อยละของโครงการที่ส่งเสริมให้ผู้นำศาสนาเข้ามา มีบทบาทและศักยภาพในการแก้ไขปัญหาความมั่นคง เพิ่มขึ้น

ยุทธศาสตร์ที่ ๔ การพัฒนาด้านการวางแผน การส่งเสริมการลงทุน พาณิชยกรรมและการท่องเที่ยว

๑. ตัวชี้วัดระดับเป้าประสงค์

เป้าประสงค์	ตัวชี้วัดเป้าประสงค์
ส่งเสริมการตลาด การค้า การลงทุน เมืองชายแดน การท่องเที่ยว ผลิตภัณฑ์ชุมชน ในท้องถิ่นอย่างมั่นคงและยั่งยืน สู่ประชาคมอาเซียน	ความสำเร็จของโครงการส่งเสริมการตลาด การค้า การลงทุน เมืองชายแดน การท่องเที่ยว ผลิตภัณฑ์ชุมชนในท้องถิ่นอย่างมั่นคงสู่ประชาคมอาเซียน

๒. ตัวชี้วัดระดับกลยุทธ์

กลยุทธ์	ตัวชี้วัดกลยุทธ์
๑. ส่งเสริมการตลาด การค้า การลงทุนในท้องถิ่น และเมืองชายแดน เพื่อรองรับประชาชนอาเซียน	ร้อยละความสำเร็จของโครงการที่ส่งเสริมการตลาด การค้า การลงทุนในท้องถิ่นและเมืองชายแดน เพื่อรองรับประชาคมอาเซียน เพิ่มขึ้น
๒. ส่งเสริมระบบเศรษฐกิจชุมชนและผลิตภัณฑ์ในท้องถิ่น	ร้อยละความสำเร็จของโครงการที่ส่งเสริมระบบเศรษฐกิจชุมชนและผลิตภัณฑ์ ในท้องถิ่น เพิ่มขึ้น
๓. ส่งเสริมให้ประชาชนยึดหลักเศรษฐกิจพอเพียง	ร้อยละความสำเร็จของโครงการที่ส่งเสริมให้ประชาชนยึดหลักเศรษฐกิจพอเพียง เพิ่มขึ้น
๔. พัฒนาส่งเสริมการท่องเที่ยวและแหล่งท่องเที่ยวเชิงอนุรักษ์ เพื่อรองรับประชาคมอาเซียน	ร้อยละความสำเร็จของโครงการที่พัฒนาส่งเสริมการท่องเที่ยวและแหล่งท่องเที่ยวเชิงอนุรักษ์เพื่อรองรับประชาคมอาเซียน เพิ่มขึ้น
๕. ส่งเสริมโครงการตามแนวพระราชดำริ	ร้อยละความสำเร็จของโครงการที่ส่งเสริมโครงการตามแนวพระราชดำริ เพิ่มขึ้น

ยุทธศาสตร์ที่ ๕ การพัฒนาด้านการบริหารจัดการและการอนุรักษ์ทรัพยากรธรรมชาติและสิ่งแวดล้อม

๑. ตัวชี้วัดระดับเป้าประสงค์

เป้าประสงค์	ตัวชี้วัดเป้าประสงค์
มีระบบการจัดการขยะ น้ำเสีย สิ่งปฏิกูล ตลอดทั้งอนุรักษ์ทรัพยากรธรรมชาติและการใช้พลังงานอย่างยั่งยืน	มีการจัดระบบการจัดการขยะ น้ำเสีย สิ่งปฏิกูล ตลอดทั้งอนุรักษ์ทรัพยากรธรรมชาติและการใช้พลังงานอย่างยั่งยืน

๒. ตัวชี้วัดระดับกลยุทธ์

กลยุทธ์	ตัวชี้วัดกลยุทธ์
๑. อนุรักษ์และฟื้นฟูทรัพยากรธรรมชาติและสิ่งแวดล้อม	ร้อยละความสำเร็จของโครงการที่อนุรักษ์และฟื้นฟูทรัพยากรธรรมชาติและสิ่งแวดล้อม เพิ่มขึ้น
๒. ส่งเสริม สนับสนุนให้ประชาชนในชุมชนมีจิตสำนึกในการร่วมกันอนุรักษ์ทรัพยากรธรรมชาติและสิ่งแวดล้อม	ร้อยละความสำเร็จของโครงการที่ส่งเสริมสนับสนุนให้ประชาชนในชุมชน มีจิตสำนึกในการร่วมกันอนุรักษ์ทรัพยากรธรรมชาติและสิ่งแวดล้อม เพิ่มขึ้น
๓. ปรับปรุงภูมิทัศน์ในชุมชนและเมือง	ร้อยละความสำเร็จของโครงการที่ปรับปรุงภูมิทัศน์ในชุมชนและเมือง เพิ่มขึ้น
๔. จัดทำระบบกำจัดขยะและสิ่งปฏิกูลตลอดจนระบบบำบัดน้ำเสีย	ร้อยละความสำเร็จของโครงการที่จัดทำระบบกำจัดขยะและสิ่งปฏิกูลตลอดจนระบบบำบัดน้ำเสีย เพิ่มขึ้น
๕. ส่งเสริมและสนับสนุนการใช้พลังงานทดแทน	ร้อยละความสำเร็จของโครงการที่ส่งเสริมและสนับสนุนการใช้พลังงานทดแทน เพิ่มขึ้น

ยุทธศาสตร์ที่ ๖ การพัฒนาด้านศิลปะ วัฒนธรรม จารีตประเพณีและภูมิปัญญาท้องถิ่น

๑. ตัวชี้วัดระดับเป้าประสงค์

เป้าประสงค์	ตัวชี้วัดเป้าประสงค์
ทำนุบำรุงศาสนา อนุรักษ์โบราณสถาน โบราณวัตถุ สืบสานประเพณี ศิลปวัฒนธรรมและภูมิปัญญาท้องถิ่น ทำนุ	มีการทำนุบำรุงศาสนา อนุรักษ์โบราณสถาน โบราณวัตถุ สืบสานประเพณี ศิลปวัฒนธรรมและภูมิปัญญาท้องถิ่น ให้คงอยู่สืบไป

๒. ตัวชี้วัดระดับกลยุทธ์

กลยุทธ์	ตัวชี้วัดกลยุทธ์
๑. ส่งเสริมการอนุรักษ์ พื้นฟู สืบทอดจารีตประเพณี ศิลปวัฒนธรรม	ร้อยละความสำเร็จของโครงการที่ส่งเสริมการ อนุรักษ์ พื้นฟู สืบทอดจารีตประเพณี ศิลปะวัฒนธรรม เพิ่มขึ้น
๒. ส่งเสริมและสนับสนุนภูมิปัญญาท้องถิ่น และปราชญ์บุคคล	ร้อยละความสำเร็จของโครงการที่ส่งเสริมและสนับสนุน ภูมิปัญญาท้องถิ่น และปราชญ์บุคคล เพิ่มขึ้น
๓. เสริมสร้างและการทำงานบำรุงศาสนา ตลอดจน ศิลปวัฒนธรรมท้องถิ่น	ร้อยละความสำเร็จของโครงการที่เสริมสร้างและการทำงานบำรุงศาสนา ตลอดจนศิลปวัฒนธรรมท้องถิ่น เพิ่มขึ้น
๔. ส่งเสริมและสนับสนุนการอนุรักษ์โบราณวัตถุ และโบราณสถานในท้องถิ่น	ร้อยละความสำเร็จของโครงการที่ส่งเสริมและสนับสนุน การอนุรักษ์โบราณวัตถุและโบราณสถานในท้องถิ่น เพิ่มขึ้น
๕. ส่งเสริมสนับสนุนการพัฒนาคุณธรรม จริยธรรม ของเด็ก เยาวชนและประชาชน	ร้อยละความสำเร็จของโครงการที่ส่งเสริมสนับสนุนการพัฒนาคุณธรรม จริยธรรมของเด็ก เยาวชนและประชาชน เพิ่มขึ้น

ยุทธศาสตร์ที่ ๗ การพัฒนาด้านการบริหารจัดการตามหลักธรรมาภิบาล

๑. ตัวชี้วัดระดับเป้าประสงค์

เป้าประสงค์	ตัวชี้วัดเป้าประสงค์
การบริหารจัดการองค์กรมีประสิทธิภาพตามหลักธรรมาภิบาล	มีการบริหารจัดการองค์กรตามหลักธรรมาภิบาล

๒. ตัวชี้วัดระดับกลยุทธ์

กลยุทธ์	ตัวชี้วัดกลยุทธ์
๑. พัฒนาความรู้ความสามารถและคุณธรรมแก่บุคลากรในองค์กร	ร้อยละความสำเร็จของโครงการที่พัฒนาความรู้ ความสามารถและคุณธรรมจริยธรรมแก่บุคลากรในองค์กร เพิ่มขึ้น

กลยุทธ์	ตัวชี้วัดกลยุทธ์
๒. พัฒนาปรับปรุงการจัดการจัดหาเครื่องมือ เครื่องใช้ ตลอดถึงสถานที่ในการปฏิบัติงาน	ร้อยละความสำเร็จของโครงการที่พัฒนาปรับปรุงจัดหาเครื่องมือ เครื่องใช้ ตลอดถึงสถานที่ในการปฏิบัติงาน เพิ่มขึ้น
๓. พัฒนาปรับปรุงระบบบริหารจัดการองค์กรตามหลักธรรมาภิบาล	ร้อยละความสำเร็จของโครงการที่พัฒนาปรับปรุงระบบบริหารจัดการองค์กรตามหลักธรรมาภิบาล
๔. ปรับปรุงและสร้างระบบการให้บริการที่ทันสมัย รวดเร็วและมีประสิทธิภาพ	ร้อยละความสำเร็จของโครงการที่ปรับปรุงและสร้างระบบการให้บริการที่ทันสมัย รวดเร็ว และมีประสิทธิภาพ เพิ่มขึ้น
๕. ส่งเสริมและสร้างทัศนคติที่ดีต่อการปฏิบัติงาน เพื่อการบริการประชาชน	ร้อยละความสำเร็จของโครงการที่ส่งเสริมและสร้างทัศนคติที่ดีต่อการปฏิบัติงานเพื่อการบริการประชาชน เพิ่มขึ้น
๖. พัฒนาส่งเสริมระบบการประชาสัมพันธ์และเผยแพร่การดำเนินงานขององค์กรเพื่อรองรับประชาคมอาเซียน	ร้อยละความสำเร็จของโครงการที่พัฒนาส่งเสริมระบบการประชาสัมพันธ์และเผยแพร่การดำเนินงานขององค์กรเพื่อรองรับประชาคมอาเซียน เพิ่มขึ้น

๕) ผลกระทบ (Impact)

๑. โครงสร้างขององค์กรปกครองส่วนท้องถิ่น
๒. งบประมาณ รายได้ ขององค์กรปกครองส่วนท้องถิ่น
๓. ปัญหาความต้องการของประชาชนในพื้นที่ที่มีจำนวนมาก
๔. โครงการที่บรรจุในแผนพัฒนาท้องถิ่น
๕. โครงการตามแผนการดำเนินงานประจำปี ที่นำไปสู่การปฏิบัติ
๖. การเบิกจ่ายงบประมาณประจำปี
๗. การรายงานผลโครงการหลังจากดำเนินการโครงการแล้วเสร็จ

๔.๔ ข้อเสนอแนะในการจัดทำแผนพัฒนาท้องถิ่นในอนาคต

ข้อสังเกต ข้อเสนอแนะ ที่เกิดจากการพัฒนา จะส่งผลกระทบต่อที่นำไปสู่ออนาคต จะทำ สนับสนุน ส่งเสริม ป้องกัน อย่างไร และมีองค์ประกอบของข้อมูลเพื่อนำไปสู่ข้อเสนอแนะ ที่เกิดจากการพิจารณาการติดตามและประเมินผลยุทธศาสตร์เพื่อความสอดคล้องแผนพัฒนาท้องถิ่น และการพิจารณาการติดตามและประเมินผลโครงการเพื่อความสอดคล้องแผนพัฒนาท้องถิ่น

๔.๔.๑ ผลกระทบนำไปสู่ออนาคต (เช่น จะทำ สนับสนุน ส่งเสริม ป้องกัน อย่างไร เป็นต้น)

ในการวางแผนขององค์กรภาครัฐ เรื่องที่ยากและสลับซับซ้อนคือการวิเคราะห์ปัญหาและเลือกปัญหาที่เหมาะสมเพื่อนำมากำหนดยุทธศาสตร์ในการตอบสนองปัญหา ความต้องการของสาธารณชน และเพื่อความรอบคอบในการพิจารณาปัญหาสาธารณะ “การจัดลำดับความสำคัญของปัญหา” มีเกณฑ์ที่จะใช้สำหรับการจัดลำดับความสำคัญ รวม ๕ เกณฑ์ ประกอบด้วย

- ขนาดของกลุ่มคนที่ได้รับประโยชน์
- ความร้ายแรงและเร่งด่วนของปัญหา
- ความเสียหายที่จะเกิดขึ้นในอนาคต
- การยอมรับร่วมกันของชุมชน
- ความเป็นไปได้ในการแก้ไขปัญหา/การดำเนินการ

ปัจจัยภายใน ประกอบด้วยปัจจัยด้านต่างๆ ที่ต้องนำมาพิจารณา

๑. ด้านการบริหาร ได้แก่ การแบ่งส่วนราชการ การวางแผน การประสานงาน การมอบอำนาจการกำกับดูแล เป็นต้น
๒. ระเบียบ กฎหมาย
๓. บุคลากร ได้แก่ อัตรากำลัง คุณภาพ วินัย ทักษะ ทักษะ ทักษะ เป็นต้น
๔. งบประมาณ รวมทั้งความช่วยเหลือต่าง ๆ
๕. ระบบฐานข้อมูล
๖. การประสานงาน/การอำนวยความสะดวก/ความร่วมมือจากภาคส่วนที่เกี่ยวข้อง
๗. ทรัพยากร เครื่องมือและอุปกรณ์ในการทำงาน

ปัจจัยภายนอก ประกอบด้วย

๑. ด้านการเมือง รวมถึงระดับความขัดแย้ง และกลุ่มผลประโยชน์
๒. ด้านเศรษฐกิจ ได้แก่ เศรษฐกิจรวมในเขตพื้นที่ (เช่น ผลผลิต รายได้ รายจ่าย การออม การลงทุน การใช้ที่ดิน แรงงาน) การเกษตรกรรม การพาณิชย์กรรม การคลัง
๓. ด้านสังคม
๔. นโยบายรัฐบาล/กฎหมาย
๕. เทคโนโลยี

องค์กรต่างๆ ไม่ว่าจะเป็นองค์กรภาครัฐหรือองค์กรภาคเอกชนจะพัฒนา เติบโตและอยู่รอดได้ต้องมีการปรับตัวให้เข้ากับการเปลี่ยนแปลงของสภาพแวดล้อมภายนอก ๔ ประการ (PEST) ตลอดเวลา ซึ่งประกอบไปด้วย

- ๑) สิ่งแวดล้อมด้านการเมือง (Political Environment)
- ๒) สิ่งแวดล้อมด้านเศรษฐกิจ (Economic Environment)
- ๓) สิ่งแวดล้อมด้านสังคม (Social Environment) และ
- ๔) สิ่งแวดล้อมด้านวิทยาการใหม่ๆ (Technology)

เพื่อให้องค์กรพัฒนา เติบโตและอยู่รอดต่อไปได้ วิทยาลัยฯ ในการปฏิบัติงานในองค์กรปกครองส่วนท้องถิ่นต้องวิเคราะห์ตามสิ่งแวดล้อมที่จะเปลี่ยนแปลงไปทั้ง ๔ ประการ ดังนี้

๑) การปรับตัวให้เข้ากับการเมือง (Political Environment) ที่เปลี่ยนแปลง

หากกล่าวถึงการปกครองของไทยในปัจจุบัน อาจแบ่งระดับการเมืองออกได้เป็น ๒ ระดับ ได้แก่ การเมืองระดับชาติ และการเมืองระดับท้องถิ่น การเมืองระดับชาติ ได้แก่ การเมืองระดับรัฐบาลสมาชิกสภาผู้แทนราษฎร สมาชิกวุฒิสภา ในส่วนของการเมืองระดับท้องถิ่นนั้นยัง

สามารถแบ่งแยกย่อยออกได้เป็นหลายประเภท เช่น การเมืองของอปท.หรือการเมืองในระดับหมู่บ้าน การเลือกตั้งผู้ใหญ่บ้าน เป็นต้น

ปัจจัยการเมืองระดับท้องถิ่น ทุกฝ่ายที่เกี่ยวข้องจะต้องเข้าใจบทบาทหน้าที่ของตนเอง ซึ่งโดยหลักการแล้วการตัดสินใจกำหนดนโยบายควรเป็นหน้าที่ของฝ่ายการเมืองท้องถิ่น ทุกฝ่ายควรต้องรู้ความเคลื่อนไหวและการเปลี่ยนแปลงของการเมืองท้องถิ่นในทุกรูปแบบ และระดับหมู่บ้าน เพราะการเมืองท้องถิ่นเหล่านี้มีความเชื่อมโยงสัมพันธ์กันและจะต้องมีผลกระทบต่อ อปท.ไม่ทางตรงก็ทางอ้อม ข้าราชการท้องถิ่นต้องปรับสภาวะการณให้สอดคล้องกับระเบียบกฎหมายอย่างรอบคอบ และมีตระวัง

๒) การปรับตัวเข้ากับเศรษฐกิจ (Economic Environment) ที่เปลี่ยนแปลง

เมื่อสภาพเศรษฐกิจโดยรวมของประเทศถดถอย ประชาชนยากจนเป็นสาเหตุของปัญหาอื่นๆที่กระทบต่อ อปท.ตามมา ส่วนใหญ่จะเป็นด้านสังคม เช่น ปัญหายาเสพติด ปัญหาโสเภณี เด็ก ปัญหาประชาชนเรียกร้องในสิ่งที่สามารถแก้ไขปัญหาเฉพาะหน้ามากกว่าสิ่งที่แก้ไขปัญหาได้อย่างยั่งยืน ซึ่งสวนทางกับระเบียบกฎหมายและการตรวจสอบอย่างเข้มข้นของสำนักงานตรวจเงินแผ่นดิน ที่พยายามจำกัดขอบเขตการตัดสินใจขององค์กรปกครองส่วนท้องถิ่นในเรื่องของการแจกจ่ายวัสดุสิ่งของให้แก่ราษฎร ประการสำคัญคือประชาชนขาดการมีส่วนร่วมทางการเมืองกับ อปท. เพราะต้องใช้เวลาในการดำรงชีพ ทำงานหาเงินตามชีวิตประจำวัน ดังนั้น การสร้างกระบวนทัศน์ (Paradigm) ทางความคิดให้แก่ประชาชนตามหลัก “คนเป็นที่พึ่งแห่งตน” และ “ปรัชญาเศรษฐกิจพอเพียง”

๓) การปรับตัวเข้ากับสังคม (Social Environment) ที่เปลี่ยนแปลง

ชุมชนแต่ละชุมชนมีสภาพทางสังคมและวัฒนธรรมที่แตกต่างกัน ดังนั้น การปฏิบัติงานในแต่ละพื้นที่ก็ต้องเผชิญกับสภาพทางสังคมและวัฒนธรรมที่แตกต่างกัน บางพื้นที่ประชาชนให้ความร่วมมือกับกิจกรรมของ อปท.เป็นอย่างดี บางพื้นที่ประชาชนขาดความร่วมมือ บางพื้นที่อาจเป็นสังคมที่ประกอบด้วยชน เผ่าต่างๆมากมาย เป็นต้น

๔) การปรับตัวเข้ากับวิทยาการใหม่ๆ (Technology) ที่เปลี่ยนแปลง

กรมส่งเสริมการปกครองท้องถิ่นมีนโยบายส่งเสริมการพัฒนาบุคลากรโดยการฝึกอบรมอยู่เป็นประจำ เช่น การฝึกอบรมการใช้คอมพิวเตอร์โปรแกรมต่างๆ การฝึกอบรมการจัดทำเว็บไซต์องค์กร เป็นต้น ประกอบกับกรมส่งเสริมฯ มีเว็บไซต์เผยแพร่ข้อมูลข่าวสารต่างๆที่จำเป็นและเกี่ยวข้องกับการปฏิบัติงานของ อปท. ที่ปรับปรุงให้ทันสมัยอยู่ทุกวัน เช่น การเผยแพร่หนังสือสั่งการต่างๆผ่านช่องทางการสารบรรณอิเล็กทรอนิกส์ เป็นต้น

๔.๔.๒ ข้อสังเกต ข้อเสนอแนะ ผลจากการพัฒนา (รวมถึงองค์ประกอบสำคัญของข้อมูล เพื่อนำไปสู่ข้อเสนอแนะ เป็นต้น)

๑. ปัญหาจากปัจจัยภายใน

- ๑.๑ ด้านบุคลากร (Man)
- ๑.๒ ด้านงบประมาณ (Money)

๑.๓ ด้านเครื่องมือวัสดุอุปกรณ์ (Materials)

๑.๔ ด้านการบริหารจัดการ (Management)

ข้อเสนอแนะ

๑. ข้อเสนอแนะเพื่อการนำไปใช้

ด้านบุคลากร หน่วยงานควรเปิดโอกาสให้บุคลากรมีส่วนร่วมในการเสนอความคิดเห็นเกี่ยวกับการวางแผนการกำลังคนเพื่อให้เหมาะสมกับงาน และตรงตามความรู้ความสามารถของบุคลากร และควรเน้นให้บุคลากรได้มีการพัฒนาศักยภาพ ด้านการทำงานโดยการสนับสนุนให้บุคลากรได้เข้ารับการฝึกอบรมในหลักสูตรที่เกี่ยวข้องกับภารกิจที่ตนเองรับผิดชอบ

ด้านการเงินและงบประมาณ หน่วยงานควรมีการเปิดโอกาสให้ประชาชนมีส่วนร่วมในการกำหนดแผนในการบริหารจัดการงบประมาณในการพัฒนาท้องถิ่นให้เป็นรูปธรรม และควรยึดหลักความคุ้มค่า ความมีประสิทธิภาพและประสิทธิผลในการใช้จ่ายเงินงบประมาณในด้านต่างๆ เพื่อให้เกิดประโยชน์สูงสุดแก่ประชาชนในพื้นที่

ด้านวัสดุอุปกรณ์ หน่วยงานต้องมีการสำรวจ ดูแลวัสดุอุปกรณ์เครื่องมือเครื่องใช้ เช่น เครื่องจักรกล ให้มีความพร้อมในการแก้ไขปัญหาของประชาชนในพื้นที่ตลอดเวลา และต้องประสานความร่วมมือระหว่างส่วนราชการ องค์กรปกครองส่วนท้องถิ่นในพื้นที่ เพื่อความคล่องตัวในการปฏิบัติงานตามที่ได้รับร้องขอ

ด้านการบริหารจัดการ ในการดำเนินงานในเรื่องต่างๆ หน่วยงานต้องคำนึงถึงความเหมาะสมในด้านทรัพยากรที่มีอยู่ เช่น บุคลากร งบประมาณ และวัสดุอุปกรณ์ ควรให้ความสำคัญในการติดตามประเมินผลการดำเนินงานของโครงการต่างๆ เพื่อความโปร่งใสในการทำงานและการใช้ทรัพยากรให้เกิดความคุ้มค่าสูงสุด

๒. ปัญหาจากปัจจัยภายนอก

การกระจายอำนาจให้แก่องค์กรปกครองส่วนท้องถิ่น อย่างเป็นทางการในระดับนโยบาย โดยนอกจากจะมีการบัญญัติกฎหมายที่เกี่ยวข้องกับการกระจายอำนาจ ยังมีแผนการกระจายอำนาจและแผนปฏิบัติการกระจายอำนาจให้แก่องค์กรปกครองส่วนท้องถิ่นเพื่อกำหนดแจกแจงและกำหนดขั้นตอนการดำเนินงานให้มีความชัดเจนมากยิ่งขึ้น นอกจากนี้ยังมีแผนงานต่างๆ ออกมาเพื่อสนับสนุนการกระจายอำนาจให้แก่ท้องถิ่น เช่น การกระจายอำนาจทางการคลัง การจัดระบบบริการสาธารณะ และการปรับบทบาทความสัมพันธ์ของราชการส่วนกลาง ส่วนภูมิภาค และส่วนท้องถิ่น ซึ่งสามารถพิจารณามิติด้านการกระจายภารกิจ ซึ่งถือเป็นการกระจายงานทั้งในส่วนของราชการส่วนกลางและราชการส่วนภูมิภาคมายังองค์กรปกครองส่วนท้องถิ่น ด้วยการเพิ่มอำนาจหน้าที่ตามกฎหมายและการถ่ายโอนภารกิจที่รัฐและองค์กรปกครองส่วนท้องถิ่นมีอำนาจหน้าที่ในเรื่องเดียวกัน จากหน่วยงาน ๕๗ กรม ๑๕ กระทรวง และ ๑ ส่วนราชการที่ไม่สังกัดสำนักนายกรัฐมนตรี กระทรวง ทบวง ซึ่งมีภารกิจที่ถ่ายโอน ดังนี้

ภารกิจที่ถ่ายโอน

๑. ด้านโครงสร้างพื้นฐาน
๒. ด้านการส่งเสริมคุณภาพชีวิต
๓. ด้านการจัดระเบียบชุมชนและการรักษาความสงบเรียบร้อย

๔. ด้านการวางแผน การส่งเสริมการลงทุนพาณิชย์กรรมและการท่องเที่ยว
๕. ด้านการบริหารจัดการทรัพยากรธรรมชาติและสิ่งแวดล้อม
๖. ด้านศิลปะ วัฒนธรรม ประเพณีและภูมิปัญญาท้องถิ่น

ข้อสังเกต

ข้อสังเกตการถ่ายโอนภารกิจ มักจะเป็นภารกิจที่มีลักษณะงานย่อย มีการทำงานซ้ำซ้อนกัน มีภารกิจถ่ายโอนบางครั้งไม่คำนึงถึงขีดความสามารถของท้องถิ่น ความไม่ชัดเจนในอำนาจหน้าที่ ขาดการประสานและแจ้งข้อมูลอย่างเพียงพอ จึงต้องประสบกับปัญหาและอุปสรรคในทางปฏิบัติ พอสรุปให้เห็นได้ดังนี้ คือ

ประการแรก: การขาดการประสานงานระหว่างองค์กรปกครองส่วนท้องถิ่นและหน่วยราชการ กล่าวคือองค์กรปกครองส่วนท้องถิ่นและหน่วยราชการที่ทำหน้าที่ให้บริการสาธารณะทำงานโดยไม่ประสานงานกัน จึงส่งผลให้เกิดความล่าช้าในการถ่ายโอนภารกิจตามพระราชบัญญัติกำหนดแผนและขั้นตอนการกระจายอำนาจไปสู่องค์กรปกครองส่วนท้องถิ่น

ประการที่สอง: ความซ้ำซ้อนในการแบ่งหน้าที่ระหว่างหน่วยงานต่างๆ ที่เกี่ยวข้องกับการให้บริการสาธารณะในพื้นที่ กล่าวคือ ความซ้ำซ้อนของภารกิจระหว่างหน่วยงานต่างๆ ในพื้นที่เดียวกัน ส่งผลต่อความรับผิดชอบ และความโปร่งใส ในการดำเนินงานของทุกภาคส่วน โดยเฉพาะอย่างยิ่งในกรณีขององค์กรปกครองส่วนท้องถิ่นนั้น การกำหนดหน้าที่ที่มีความสำคัญอย่างยิ่งต่อการกำหนดขนาดและประเภทของภารกิจ เพื่อเพิ่มประสิทธิภาพในการให้บริการระหว่างท้องถิ่นประเภทต่างๆ หากมีการกำหนดภารกิจหน้าที่ดำเนินการแล้วเสร็จก็จะส่งผลให้เกิดการบูรณาการแผนงานในระดับต่างๆ ให้มีความชัดเจน ลดปัญหาความซ้ำซ้อนลงไปได้

ประการที่สาม: หน่วยงานราชการที่มีหน้าที่ให้บริการสาธารณะเต็มพยายามสร้างงานใหม่ให้ตนเอง กล่าวคือ ในปัจจุบันหน่วยงานราชการหลายแห่งได้ปรับตนเองไปทำหน้าที่สร้างงานขึ้นมาเพิ่มเติม และมอบนโยบายให้องค์กรปกครองส่วนท้องถิ่นต้องรับไปดำเนินงาน ทั้งที่ภารกิจหน้าที่เดิมนั้นยังไม่สามารถดำเนินการได้ครบถ้วน เป็นผลให้การประเมินการดำเนินงานถ่ายโอนภารกิจของท้องถิ่นอยู่ในระดับความก้าวหน้าไม่มากนัก

ประการที่สี่: การทับซ้อนของภารกิจหน้าที่ระหว่างหน่วยราชการ คือการให้บริการสาธารณะของส่วนกลางและส่วนท้องถิ่น มีการทับซ้อนหน้าที่และงบประมาณอยู่ ซึ่งปัญหาดังกล่าวจะส่งผลต่อประสิทธิภาพของการให้บริการ อีกทั้งยังทำให้เกิดความสับสนของผู้รับบริการ

ประการที่ห้า: การติดขัดด้านกฎหมายในการปฏิบัติงาน กล่าวคือ ภารกิจต่างๆ ที่ต้องทำและภารกิจที่ได้รับการถ่ายโอน ภารกิจเหล่านี้โดยมากไม่สามารถดำเนินการโดยอิสระ เนื่องจากการ

ประการที่หก: ความเพียงพอของรายได้เพื่อรองรับการให้บริการสาธารณะ กล่าวคือ ประชาชนเกิดความไม่มั่นใจในศักยภาพและขีดความสามารถขององค์กรปกครองส่วนท้องถิ่นในการจัดทำภารกิจภายใต้การบริหารงบประมาณขององค์กรปกครองส่วนท้องถิ่นเอง ดังนั้น การถ่ายโอนภารกิจหน้าที่จึงจำเป็นต้องดำเนินการไปพร้อมกันกับการมอบอำนาจในการบริหารจัดการรายได้ อาทิ การเพิ่มประเภทภาษี ค่าธรรมเนียม ให้อยู่ในความรับผิดชอบขององค์กรปกครองส่วนท้องถิ่น เพื่อแก้ไขปัญหารายได้ที่ไม่เพียงพอกับการให้บริการสาธารณะ

ประการที่เจ็ด: ปัญหาการบูรณาการแผนงานในระดับจังหวัดและกลุ่มจังหวัด กล่าวคือ ถึงแม้ว่าการบูรณาการแผนงานในระดับจังหวัดและกลุ่มจังหวัดจะช่วยให้เกิดการเพิ่มขีดความสามารถทางด้านการเงินและประสิทธิภาพของการบริการสาธารณะในระดับจังหวัดได้ดียิ่งขึ้น แต่จุดอ่อนคือ การบูรณาการแผนงาน งบประมาณ ยังไม่เป็นรูปธรรมที่ชัดเจน การเสนอของบประมาณสนับสนุนยังไม่ทั่วถึงในเชิงปฏิบัติ

ข้อเสนอแนะ

๑. ข้อเสนอแนะเชิงนโยบายในการปรับปรุงภารกิจหน้าที่ของท้องถิ่น

สำหรับการแก้ไขปัญหอันสืบเนื่องมาจากภารกิจหน้าที่ของท้องถิ่นนั้น มีเป้าหมายเพื่อทำให้องค์กรปกครองส่วนท้องถิ่นมีภารกิจที่กว้างขวางมากยิ่งขึ้น ทั้งนี้ จะต้องมึระบบในการจัดจำแนกภารกิจของท้องถิ่นที่มีความชัดเจน และสร้างสำนึกความรู้สึกเป็นเจ้าของในภารกิจเหล่านั้น ทั้งนี้ องค์กรปกครองส่วนท้องถิ่นจะต้องมีการขยายบทบาทในการดำเนินภารกิจหน้าที่ให้กว้างขวางยิ่งขึ้น ภายใต้การจัดระบบการจัดทำบริการสาธารณะที่ชัดเจน มีรูปแบบและวิธีการดำเนินการกิจอย่างมีประสิทธิภาพและประสิทธิผล และการดำเนินการจัดทำบริการสาธารณะจะต้องสอดคล้องและรับผิดชอบต่อสถานะทางการคลัง องค์กรกำกับดูแล และประชาชนในท้องถิ่น

๒. ข้อเสนอแนะเชิงนโยบายในการแก้ไขปัญหาด้านการคลังของท้องถิ่น

ในการเสนอแนะแนวทางการแก้ไขปัญหาด้านการกระจายอำนาจทางการคลังนั้น จุดเน้นที่สำคัญ ก็คือ การวางระบบการจัดสรรรายได้แก่ท้องถิ่นให้มีประสิทธิภาพและเกิดความเท่าเทียมเป็นธรรม เพิ่มความเป็นอิสระทางการคลังให้แก่ท้องถิ่นพัฒนาระบบการเงินและบัญชีของท้องถิ่น รวมไปถึงการเสริมสร้างวินัยทางการเงินและการคลังให้เกิดขึ้น

๓. ข้อเสนอแนะเชิงนโยบายเพื่อเสริมสร้างการมีส่วนร่วมของประชาชน

จากสภาพปัญหาต่างๆที่เกิดขึ้นกับกระบวนการการมีส่วนร่วมของประชาชนในการบริหารงานขององค์กรปกครองส่วนท้องถิ่น ทำให้เห็นได้ว่าการแก้ไข้ปัญหาเพื่อเสริมสร้างบทบาทของภาคประชาชนนั้น สามารถดำเนินการได้โดยการเพิ่มช่องทางหรือกลไกในการมีส่วนร่วม รวมถึงการทบทวนกฎหมายให้การมีส่วนร่วมกระทำได้ง่ายขึ้น และการเร่งสร้างสำนึก ความเป็นพลเมืองให้กับประชาชน การส่งเสริมบทบาทการมีส่วนร่วมของประชาชน การพัฒนาช่องทางและรูปแบบใหม่ๆ ให้ประชาชนสามารถมีส่วนร่วมต่อการดำเนินกิจกรรมต่างๆ ขององค์กรปกครองส่วนท้องถิ่นได้อย่างหลากหลายยิ่งขึ้น เพื่อนำไปสู่การสร้างความเป็นพลเมือง ตระหนักถึงความสำคัญต่อกิจการส่วนรวมภายในท้องถิ่น

๔. ข้อเสนอแนะเพื่อการปรับปรุงระบบการกำกับดูแล

การปรับปรุงกระบวนการกำกับดูแล จำเป็นต้องกระทำควบคู่ไปในหลายระดับ กล่าวคือ ในระดับแนวคิดจะต้องสร้างเสริมแนวคิดเรื่องการกำกับดูแลให้ชัดเจน โดยต้องเสริมสร้างให้ประชาชนเข้ามามีส่วนร่วม กำกับดูแลโดยประชาชนอย่างจริงจัง ต้องมีการพัฒนากฎหมายและระเบียบ เพื่อการลดปัญหาเรื่องภารกิจที่ซ้ำซ้อนความซ้ำซ้อน ส่วนในระดับองค์กรการกำกับดูแล องค์กรปกครองส่วนท้องถิ่นควรเป็นไปเท่าที่จำเป็น เพื่อความเป็นอิสระของการดำเนินการตามภารกิจ โดยมุ่งไปสู่การกำกับและติดตามผลของการดำเนินงานโดยมีภาคประชาชนที่เข้มแข็งร่วมทำหน้าที่ในการกำกับและตรวจสอบ

