



# แผนพัฒนาสามปี

(พ.ศ. ๒๕๕๘-๒๕๖๑)



## คำนำ

ระเบียบกระทรวงมหาดไทย ว่าด้วยการจัดทำแผนพัฒนาขององค์กรปกครองส่วนท้องถิ่น พ.ศ. ๒๕๔๘ กำหนดให้องค์กรปกครองส่วนท้องถิ่นจัดทำแผนพัฒนาสามปี เพื่อใช้เป็นแนวทางในการจัดทำงบประมาณรายจ่ายประจำปี โดยแผนงาน/โครงการพัฒนา ที่ปรากฏในแผนพัฒนาฉบับนี้ มีความสอดคล้องเชื่อมโยงกับยุทธศาสตร์การพัฒนาขององค์กรปกครองส่วนท้องถิ่นในเขตจังหวัดนราธิวาส ยุทธศาสตร์การพัฒนาจังหวัด ยุทธศาสตร์การพัฒนาของคณะรักษาความสงบแห่งชาติ(คสช.) นโยบายรัฐบาล ยุทธศาสตร์ประเทศ ยุทธศาสตร์การเข้าสู่ประชาคมอาเซียน ยุทธศาสตร์การพัฒนาพื้นที่ แผนงานด้านความมั่นคง ผังเมืองรวม แผนชุมชน/แผนหมู่บ้าน และสภาพปัญหาและความต้องการของประชาชนในพื้นที่ ตลอดจนนโยบายของผู้บริหารท้องถิ่นภายใต้ศักยภาพการพัฒนาของท้องถิ่น เพื่อให้การพัฒนาเป็นไปในแนวทางเดียวกัน และประชาชนในท้องถิ่นได้รับประโยชน์สูงสุด

องค์การบริหารส่วนจังหวัดนราธิวาส มีความประสงค์ที่จะนำแผนพัฒนาสามปี ไปสู่การปฏิบัติให้ได้มากที่สุด เพื่อแก้ไขปัญหาความเดือดร้อนและความต้องการของประชาชนในพื้นที่จังหวัดนราธิวาส อีกทั้งหวังเป็นอย่างยิ่งว่าจะเป็นเอกสารเพื่อประสานการพัฒนาร่วมกับทุกภาคส่วนที่เกี่ยวข้อง อันจะนำมาซึ่งการพัฒนาท้องถิ่นที่ยั่งยืน ต่อไป



(นายภูเชิง ยาวอหะซัน)

นายกองค์การบริหารส่วนจังหวัดนราธิวาส

วันที่ ๒๒ มิถุนายน พ.ศ. ๒๕๕๘

# สารบัญ

หน้า

ส่วนที่ ๑ บทนำ	๑
ส่วนที่ ๒ สรุปผลการพัฒนาขององค์การบริหารส่วนจังหวัดนราธิวาส	๓๔
ส่วนที่ ๓ การนำแผนพัฒนาไปสู่การปฏิบัติ	๕๓
๓.๑ ยุทธศาสตร์และแนวทางการพัฒนา	๕๓
๓.๒ บัญชีโครงการพัฒนาและบัญชีประสานโครงการพัฒนา	
♦ รายละเอียดโครงการพัฒนา	
♦ ยุทธศาสตร์ที่ ๑ การพัฒนาด้านโครงสร้างพื้นฐาน	๖๕
♦ ยุทธศาสตร์ที่ ๒ การพัฒนาด้านงานส่งเสริมคุณภาพชีวิต	๑๑๘
♦ ยุทธศาสตร์ที่ ๓ การพัฒนาด้านการจัดระเบียบชุมชน/สังคมและ การรักษาความสงบเรียบร้อย	๑๓๗
♦ ยุทธศาสตร์ที่ ๔ การพัฒนาด้านการวางแผน การส่งเสริมการลงทุน พาณิชย์กรรม และการท่องเที่ยว	๑๔๓
♦ ยุทธศาสตร์ที่ ๕ การพัฒนาด้านการบริหารจัดการและการอนุรักษ์ ทรัพยากรธรรมชาติและสิ่งแวดล้อม	๑๔๖
♦ ยุทธศาสตร์ที่ ๖ การพัฒนาด้านศิลปะ วัฒนธรรม จารีตประเพณีและ ภูมิปัญญาท้องถิ่น	๑๔๙
♦ ยุทธศาสตร์ที่ ๗ การพัฒนาด้านการบริหารจัดการตามหลักธรรมาภิบาล	๑๕๑
♦ บัญชีประสานโครงการพัฒนาขององค์กรปกครองส่วนท้องถิ่น ในเขตจังหวัดนราธิวาส (ผ.๐๒)	๑๗๕
♦ บัญชีสรุปโครงการพัฒนา (ผ.๐๓)	๑๘๐
ส่วนที่ ๔ แนวทางการติดตามประเมินผล	๑๘๘
ภาคผนวก	
ภาคผนวก ก	
♦ ผังบริเวณสถานที่ดำเนินโครงการด้านโครงสร้างพื้นฐาน	
ภาคผนวก ข	
♦ การประเมินคุณภาพของแผน	

# ส่วนที่ ๑

## บทนำ

พระราชบัญญัติกำหนดแผนและขั้นตอนการกระจายอำนาจให้องค์กรปกครองส่วนท้องถิ่น พ.ศ. ๒๕๔๒ มาตรา ๑๗ ได้บัญญัติให้องค์กรปกครองส่วนท้องถิ่นทั้งเทศบาล เมืองพัทยา องค์การบริหารส่วนตำบล และองค์การบริหารส่วนจังหวัด มีอำนาจหน้าที่ในการจัดระบบบริการสาธารณะ เพื่อประโยชน์ของประชาชนในท้องถิ่นของตนเองไว้หลายประการ ซึ่งการวางแผนเป็นภารกิจหนึ่งที่กำหนดให้เป็นหน้าที่ขององค์กรปกครองส่วนท้องถิ่นด้วย ในมาตรา ๑๗(๑) กำหนดให้องค์การบริหารส่วนจังหวัดจัดทำแผนพัฒนาท้องถิ่นของตนเองและประสานการจัดทำแผนพัฒนาจังหวัดตามระเบียบที่คณะกรรมการกำหนด เพื่อเป็นการรองรับการถ่ายโอนภารกิจด้านการจัดทำแผนพัฒนาท้องถิ่น กระทรวงมหาดไทยจึงได้ออกระเบียบที่เกี่ยวข้องกับการจัดทำและประสานแผนพัฒนาท้องถิ่นให้องค์กรปกครองส่วนท้องถิ่นถือปฏิบัติให้เป็นไปในแนวทางเดียวกัน

ระเบียบกระทรวงมหาดไทย ว่าด้วยการจัดทำแผนพัฒนาขององค์กรปกครองส่วนท้องถิ่น พ.ศ. ๒๕๔๘ กำหนดต่อกรและกระบวนการจัดทำแผนพัฒนาขององค์กรปกครองส่วนท้องถิ่นและระยะเวลาแล้วเสร็จของแผนพัฒนา โดยระเบียบกระทรวงมหาดไทยว่าด้วยการจัดทำแผนพัฒนาขององค์กรปกครองส่วนท้องถิ่น พ.ศ. ๒๕๔๘ กำหนดให้องค์กรปกครองส่วนท้องถิ่นจะต้องทำแผนพัฒนา ๒ แผนด้วยกัน คือ

๑. แผนยุทธศาสตร์การพัฒนา เป็นแผนพัฒนาระยะยาว เป็นแผนพัฒนาเศรษฐกิจและสังคมขององค์กรปกครองส่วนท้องถิ่นที่กำหนดยุทธศาสตร์ และแนวทางการพัฒนาขององค์กรปกครองส่วนท้องถิ่น แสดงวิสัยทัศน์ พันธกิจ และจุดมุ่งหมายเพื่อการพัฒนา ซึ่งสอดคล้องกับ แผนพัฒนาเศรษฐกิจและสังคมแห่งชาติ ยุทธศาสตร์ประเทศ นโยบายรัฐบาล ยุทธศาสตร์การเข้าสู่ประชาคมอาเซียน ยุทธศาสตร์การพัฒนาภาคใต้ ยุทธศาสตร์การพัฒนาเพื่อเสริมสร้างความมั่นคงของชาติ ยุทธศาสตร์การพัฒนา กลุ่มจังหวัด ยุทธศาสตร์การพัฒนาจังหวัด แนวทางการดำเนินการเตรียมความพร้อมเพื่อเข้าสู่ประชาคมอาเซียนขององค์กรปกครองส่วนท้องถิ่น และยุทธศาสตร์การพัฒนาขององค์กรปกครองส่วนท้องถิ่นในเขตจังหวัด

๒. แผนพัฒนาสามปี เป็นแผนพัฒนาเศรษฐกิจและสังคมขององค์กรปกครองส่วนท้องถิ่นที่สอดคล้องกับแผนยุทธศาสตร์การพัฒนา อันมีลักษณะเป็นการกำหนดรายละเอียดแผนงาน/โครงการพัฒนาที่จัดทำขึ้นสำหรับปีงบประมาณแต่ละปี และมีความต่อเนื่องเป็นแผนก้าวหน้าครอบคลุมระยะเวลาสามปี โดยมีการทบทวนเพื่อปรับปรุงเป็นประจำทุกปี

แผนพัฒนาท้องถิ่น จึงเป็นกรอบและแนวทางในการบริหารงานขององค์กรปกครองส่วนท้องถิ่น เพื่อให้บรรลุวัตถุประสงค์และเป้าหมายขององค์กรตามที่กฎหมายกำหนด สามารถตอบสนองปัญหาและความต้องการของประชาชนได้อย่างมีประสิทธิภาพ

### ลักษณะของแผนพัฒนาสามปี

๑. เป็นเอกสารที่แสดงถึงความสัมพันธ์และเชื่อมโยงกับแผนยุทธศาสตร์การพัฒนาขององค์กรปกครองส่วนท้องถิ่น

๒. เป็นเอกสารที่แสดงแนวทางการพัฒนาและวัตถุประสงค์การพัฒนาที่ชัดเจนและมีลักษณะเฉพาะเจาะจงที่ท้องถิ่นจะนำไปดำเนินการตามระยะที่กำหนดไว้

๓. เป็นเอกสารที่แสดงโครงการ/กิจกรรมพัฒนาที่ท้องถิ่นจะดำเนินการในช่วงระยะเวลาสามปี
๔. เป็นเอกสารที่แสดงถึงความเชื่อมโยงระหว่างแผนยุทธศาสตร์การพัฒนากับงบประมาณรายจ่ายประจำปีขององค์กรปกครองส่วนท้องถิ่น



ภาพแสดงความสัมพันธ์ระหว่างแผนพัฒนากับการจัดทำงบประมาณประจำปี

ดังนั้น โครงการที่บรรจุอยู่ในแผนพัฒนาสามปี โดยเฉพาะในแผนประจำปีแรกของห้วง ระยะเวลาสามปีจึงมีสภาพความพร้อม ๒ ประการ คือ

๑. มีความแน่นอนของกิจกรรมที่จะดำเนินการ โดยมีการประเมินถึงความเป็นไป ได้ของโครงการ/ กิจกรรม รวมทั้งผลประโยชน์สาธารณะที่จะได้รับจากโครงการ/กิจกรรม

๒. กิจกรรมที่อยู่ในแผนประจำปีแรกของห้วงระยะเวลาสามปี มีความพร้อมในเรื่องรูปแบบ และรายละเอียดสามารถกำหนดรายการในแผนพัฒนาที่จะนำไปจัดทำงบประมาณรายจ่ายประจำปีต่อไป

#### วัตถุประสงค์ของการจัดทำแผนพัฒนาสามปี

๑. เพื่อเป็นการแปลงแผนยุทธศาสตร์การพัฒนาไปสู่การปฏิบัติ โดยยุทธศาสตร์การพัฒนา หนึ่ง ๆ จะประกอบด้วยหลายแนวทางการพัฒนา ภายใต้แนวทางการพัฒนาจะมีโครงการ/กิจกรรมหลาย ๆ โครงการ/กิจกรรม ที่จะต้องนำมาดำเนินงานให้บรรลุวัตถุประสงค์ จุดมุ่งหมายการพัฒนา พันธกิจวิสัยทัศน์ ขององค์กรอย่างมีประสิทธิภาพ

๒. เพื่อนำไปเป็นเครื่องมือหรือใช้เป็นกรอบในการจัดทำงบประมาณรายจ่ายประจำปีขององค์การบริหารส่วนจังหวัดนราธิวาส และการขอรับการสนับสนุนงบประมาณจากหน่วยงานอื่น

๓. เพื่อเป็นเครื่องมือในการประสานบูรณาการโครงการพัฒนาระหว่างองค์กรปกครองส่วนท้องถิ่น และหน่วยงานอื่น

๔. เพื่อเป็นเครื่องมือในการกำกับ ติดตาม การแปลงแผนยุทธศาสตร์ไปสู่การปฏิบัติให้บรรลุวิสัยทัศน์ และจุดมุ่งหมายเพื่อการพัฒนา รวมทั้งใช้ในการบริหารงบประมาณขององค์การบริหารส่วนจังหวัดนราธิวาส ให้เกิดความคุ้มค่า และเกิดประโยชน์สูงสุด

๕. เพื่อเป็นเครื่องมือในการวางแผนการติดตาม และประเมินผลแผนพัฒนาขององค์การบริหาร ส่วนจังหวัดนราธิวาส

## ขั้นตอนการจัดทำแผนพัฒนาสามปี

การจัดทำแผนพัฒนาสามปี (พ.ศ.๒๕๕๙-๒๕๖๑) ขององค์การบริหารส่วนจังหวัดนราธิวาส ได้ดำเนินการตามขั้นตอนที่กำหนดไว้ในระเบียบกระทรวงมหาดไทย ว่าด้วยการจัดทำแผนพัฒนาขององค์กรปกครองส่วนท้องถิ่น พ.ศ. ๒๕๔๘ หมวด ๓ ข้อ ๑๗ และแนวทางที่กระทรวงมหาดไทยกำหนด ซึ่งสามารถสรุปขั้นตอนการจัดทำแผนพัฒนาสามปีได้ ๕ ขั้นตอน มีดังนี้

### ขั้นตอนที่ ๑ การเตรียมการจัดทำแผนพัฒนาสามปี

๑. การเก็บรวบรวมข้อมูล ซึ่งประกอบด้วย ข้อมูลพื้นฐาน ประเด็นปัญหา ที่สำคัญและผลการพัฒนาในปีที่ผ่านมา
๒. การวิเคราะห์ข้อมูล ประกอบด้วย การประเมินผลการพัฒนาที่ผ่านมา การวิเคราะห์ศักยภาพการพัฒนาท้องถิ่น ประเด็นปัญหาสำคัญและความต้องการพัฒนาของประชาชนในท้องถิ่น
๓. กำหนดประเด็นหลักการพัฒนาให้สอดคล้องกับแผนยุทธศาสตร์การพัฒนา สถานการณ์ และปัญหาในท้องถิ่น โดยคณะกรรมการพัฒนาองค์การบริหารส่วนจังหวัด บูรณาการการจัดทำ/ทบทวนยุทธศาสตร์การพัฒนาขององค์กรปกครองส่วนท้องถิ่นในเขตจังหวัด โดยจัดประชุมผู้บริหารท้องถิ่นทุกแห่งในจังหวัดร่วมกับคณะกรรมการประสานแผนพัฒนาท้องถิ่นระดับจังหวัด ผู้บริหารท้องถิ่นในเขตจังหวัด องค์กรภาคประชาชน ภาคธุรกิจเอกชน และภาคส่วนอื่น ๆ ที่เกี่ยวข้องและจำเป็นในการจัดทบทวนยุทธศาสตร์การพัฒนาขององค์กรปกครองส่วนท้องถิ่นในเขตจังหวัดนราธิวาส กรอบการประสานโครงการพัฒนา แผนยุทธศาสตร์การพัฒนาขององค์การบริหารส่วนจังหวัดนราธิวาส และรับทราบสภาพปัญหาความต้องการของประชาชน และข้อมูลการพัฒนาจากหน่วยงานต่าง ๆ

### ขั้นตอนที่ ๒ การเก็บรวบรวมข้อมูลและการวิเคราะห์ข้อมูล

คณะกรรมการสนับสนุนการจัดทำแผนพัฒนาท้องถิ่น รวบรวมประเด็นหลักการพัฒนา ปัญหาความต้องการและข้อมูลที่จำเป็นต่อการจัดทำแผนพัฒนาสามปี มาวิเคราะห์ถกแถลง พร้อมทั้งพิจารณาคัดเลือกโครงการ/กิจกรรม เพื่อนำไปจัดทำร่างแผนพัฒนาสามปี(พ.ศ.๒๕๕๙-๒๕๖๑) ขององค์การบริหารส่วนจังหวัดนราธิวาส ให้เกิดประโยชน์สูงสุดแก่ประชาชน โดยมีหลักเกณฑ์การพิจารณาโครงการ/กิจกรรม ดังนี้

- ๑) พิจารณาถึงความสอดคล้องของแผนพัฒนากับยุทธศาสตร์การพัฒนาขององค์กรปกครองส่วนท้องถิ่นในเขตจังหวัดนราธิวาส
- ๒) พิจารณาถึงความสอดคล้องของโครงการพัฒนากับประเด็นการพัฒนาที่คณะกรรมการพัฒนาองค์การบริหารส่วนจังหวัดนราธิวาสกำหนดไว้
- ๓) พิจารณาถึงความสอดคล้องของโครงการพัฒนากับสถานะทางการคลังและทรัพยากรในการบริหารจัดการขององค์การบริหารส่วนจังหวัดนราธิวาส

### ขั้นตอนที่ ๓ การจัดทำร่างแผนพัฒนาสามปี (พ.ศ.๒๕๕๙-๒๕๖๑)

๓.๑ การจัดทำร่างแผนพัฒนาสามปี (พ.ศ.๒๕๕๙-๒๕๖๑) โดยกองแผนและงบประมาณ ในฐานะเลขานุการคณะกรรมการสนับสนุนการจัดทำแผนพัฒนาองค์การบริหารส่วนจังหวัดนราธิวาส จัดทำร่างแผนพัฒนาสามปี ตามเค้าโครงที่กระทรวงมหาดไทยกำหนด ซึ่งประกอบด้วย ๔ ส่วน คือ

ส่วนที่ ๑ บทนำ (ลักษณะของแผน วัตถุประสงค์ ขั้นตอนในการจัดทำแผนพัฒนาสามปี และประโยชน์ของการจัดทำแผนพัฒนาสามปี สภาพทั่วไปและข้อมูลพื้นฐานที่สำคัญ)

ส่วนที่ ๒ สรุปผลการพัฒนาท้องถิ่นในปีที่ผ่านมา  
 ส่วนที่ ๓ การนำแผนพัฒนาสามปีไปสู่การปฏิบัติ  
 ส่วนที่ ๔ แนวทางการติดตามและประเมินผล  
 ๓.๒ การพิจารณาร่างแผนพัฒนาสามปี (พ.ศ.๒๕๕๕-๒๕๖๑) โดยคณะกรรมการสนับสนุนการ  
 จัดทำแผนพัฒนาองค์การบริหารส่วนจังหวัดนราธิวาส ประชุมเพื่อพิจารณา การจัดทำร่างแผนพัฒนาสามปี  
 (พ.ศ.๒๕๕๕-๒๕๖๑) ขององค์การบริหารส่วนจังหวัดนราธิวาส ตรวจสอบความถูกต้องสมบูรณ์ก่อนเสนอ  
 คณะกรรมการพัฒนาท้องถิ่นเพื่อพิจารณา

#### ขั้นตอนที่ ๔ การพิจารณาร่างแผนพัฒนาสามปี (พ.ศ.๒๕๕๕-๒๕๖๑)

คณะกรรมการพัฒนาองค์การบริหารส่วนจังหวัดนราธิวาส พิจารณาร่างแผนพัฒนา  
 สามปี (พ.ศ.๒๕๕๕-๒๕๖๑) ขององค์การบริหารส่วนจังหวัดนราธิวาส เพื่อพิจารณาตรวจสอบความ  
 สมบูรณ์ เรียบร้อยและถูกต้องก่อนเสนอผู้บริหารท้องถิ่น

#### ขั้นตอนที่ ๕ การอนุมัติและประกาศใช้แผนพัฒนาสามปี (พ.ศ.๒๕๕๕-๒๕๖๑)

นายกองค์การบริหารส่วนจังหวัดนราธิวาส ลงนามอนุมัติและประกาศใช้ แผนพัฒนาสามปี  
 (พ.ศ.๒๕๕๕-๒๕๖๑) พร้อมทั้งประชาสัมพันธ์ให้ส่วนราชการ องค์กรปกครองส่วนท้องถิ่นและประชาชนทั่วไป  
 ได้ทราบ

#### ประโยชน์ของแผนพัฒนาสามปี

๑. เป็นเครื่องมือที่ช่วยให้องค์การบริหารส่วนจังหวัดนราธิวาส ได้พิจารณาถึงความ  
 เชื่อมโยงระหว่างแนวทางการดำเนินงานต่างๆ เพื่อนำมาตัดสินใจกำหนดแนวทางการดำเนินงานและใช้  
 ทรัพยากรการบริหารของท้องถิ่นอย่างมีประสิทธิภาพ เพื่อให้เกิดประโยชน์สาธารณะสูงสุด
๒. เป็นการแปลงแผนยุทธศาสตร์การพัฒนาไปสู่การปฏิบัติในช่วงระยะเวลา ๓ ปี ที่ตรง  
 กับประเด็นปัญหาเร่งด่วน และสอดคล้องกับความต้องการของประชาชนในท้องถิ่น
๓. เป็นกรอบในการจัดทำงบประมาณรายจ่ายประจำปี ทำให้การบริหารงบประมาณ  
 สอดคล้องกับสภานะ การคลังและขีดความสามารถของทรัพยากรด้านการจัดการเป็นไปอย่างมี  
 ประสิทธิภาพ
๔. ทำให้เกิดการประสานและบูรณาการการดำเนินโครงการพัฒนาระหว่างองค์กร  
 ปกครองส่วนท้องถิ่นและหน่วยงานอื่น ก่อให้เกิดประโยชน์สูงสุดต่อประชาชน
๕. ใช้ในการกำกับ ติดตาม และประเมินผลแผนพัฒนาขององค์การบริหารส่วนจังหวัด  
 นราธิวาส

## สภาพทั่วไปและข้อมูลพื้นฐานขององค์การบริหารส่วนจังหวัดนราธิวาส

### ประวัติจังหวัดนราธิวาส

❖ ความเป็นมา จังหวัดนราธิวาส มีประวัติความเป็นมาเชื่อมโยงกับเรือ อองราวของเมืองปัตตานี เมืองสายบุรี และเมืองระแงะ ในสมัยพระบาทสมเด็จพระพุทธยอดฟ้าจุฬาโลกมหาราช ได้มีรับสั่งให้กรมพระราชวังบวรมหาสุรสิงหนาท ยกทัพหลวงลงมาปักขีได้เพื่อปราบปรามข้าศึกที่เข้ามาทางปักขีได้ เมื่อข้าศึกแตกพ่ายหนีไปหมดแล้วจึงเสด็จประทับ ณ เมืองสงขลาและได้มีรับสั่งให้หัวเมืองมลายูทั้งหลายที่เคยขึ้นกับอยุธยา ให้มาอ่อนน้อมดั่งเดิม โดยพระยาไทรบุรีและพระยาตรังกานู ยอมอ่อนน้อมแต่โดยดีแต่พระยาปัตตานีได้แข็งเมือง ไม่ยอมมาอ่อนน้อม พระองค์จึงรับสั่งให้ยกกองทัพลงไปตีเมืองปัตตานีเมื่อปี พ.ศ. ๒๓๓๒ เมื่อได้เมืองปัตตานีแล้ว ได้โปรดเกล้าฯ ให้อยู่ในความกำกับดูแลของเมืองสงขลาต่อไป แต่เนื่องจากเมืองปัตตานีมีอาณาเขตกว้างขวาง และมีโจรผู้ร้ายชุกชุม เที้ยวปล้นบ้านเรือนราษฎรจนเหลือกำลังที่พระยาปัตตานีจะปราบให้ราบคาบได้ จึงแจ้งราชการไปยังเมืองสงขลา พระยาสงขลาออกมาปราบปราม และจัดนโยบายแบ่งแยกเมืองปัตตานีออกเป็น ๗ เมือง ได้แก่ เมืองปัตตานี เมืองหนองจิก เมืองยะลา เมืองรามันห์ เมืองระแงะ เมืองสายบุรี และเมืองยะหริ่ง ในสมัยพระบาทสมเด็จพระนั่งเกล้าเจ้าอยู่หัว ได้มีพระยาปัตตานี (ส่วนสุหลง) พระยาหนองจิก (ส่วนกะจิ) พระยายะลา (ส่วนบางกอก) และพระยาระแงะ (หนิเดะ) โดยเจ้าเมืองทั้ง ๔ ได้สมคบคิดกันเป็นกบฏ โดยรวบรวมกำลังพลออกตีบ้านพระยายะหริ่งแล้วเลยออกไปตีเมืองเทพา และเมืองจะนะ เมื่อพระยาสงขลาทราบเรื่องจึงได้มีใบบอกไปยังกรุงเทพฯ พระบาทสมเด็จพระนั่งเกล้าเจ้าอยู่หัวได้โปรดเกล้าฯ ให้พระยาเพชรบุรีเป็นแม่ทัพออกไปสมทบช่วยเมืองสงขลาออกทำการปราบปราม ตั้งแต่ เมืองจะนะ เมืองเทพา ไปถึงเมืองระแงะ แต่พระยาระแงะ (หนิเดะ) หนีรอดไปได้ ในระหว่างที่ทำการรบกันอยู่นั้น หนิบอสู ชาวบ้านบางปู ซึ่งพระยายะหริ่งแต่งตั้งให้เป็นกรรมการเมืองยะหริ่ง ได้เป็นกำลังสำคัญและต่อสู้ด้วยความกล้าหาญ ด้วยคุณงามความดีนี้จึงได้แต่งตั้งให้เป็นผู้รักษาราชการเมืองระแงะ สืบต่อจากพระยาระแงะ (หนิเดะ) ที่หนีไป และได้ย้ายที่ว่าการจากบ้านระแงะมาตั้งใหม่ที่ ตำบลตันหยงมัส เมื่อพระยาระแงะ (หนิบอสู) ถึงแก่กรรม ก็ได้โปรดเกล้าฯ ให้นุตรพระยาระแงะ คือพระยาศิริรัตนพิศาล ว่าราชการเมืองระแงะแทน

พ.ศ.๒๔๓๔ เมื่อถึงกำหนดที่บริเวณ ๗ หัวเมือง ต้องนำต้นไม้เงินต้นไม้ทองและเครื่องราชบรรณาการเข้าไปทูลเกล้าฯ ถวายพระเจ้าแผ่นดิน ณ กรุงรัตนโกสินทร์ ซึ่งเจ้าเมืองทั้ง ๗ เมือง ได้ถวายความจงรักภักดีด้วยความพร้อมเพรียงกัน พระบาทสมเด็จพระจุลจอมเกล้าเจ้าอยู่หัว จึงได้โปรดเกล้าฯ พระราชทานสัญญาบัตรปูนบำเหน็จความดีความชอบให้ละได้ใช้สืบต่อกันมาจนกระทั่งยุบเลิกการปกครองบริเวณ หัวเมือง

พ.ศ.๒๔๔๔ (ร.ศ.๑๒๐) รัชสมัยพระบาทสมเด็จพระจุลจอมเกล้าเจ้าอยู่หัว ได้เปลี่ยนแปลงการปกครองโดยโปรดเกล้าฯ ประกาศกฎข้อบังคับสำหรับปกครองบริเวณเจ็ดหัวเมือง ร.ศ. ๑๒๐ ให้ยกเลิกการปกครองแบบเก่าเสีย มาเป็นแบบมณฑลเทศาภิบาล และให้หัวเมืองทั้งเจ็ดเมืองคงเป็นเมืองอยู่ตามเดิมในความปกครองของเทศาภิบาลและให้พระยาเมืองเป็นผู้รักษาราชการบ้านเมืองต่างพระเนตรพระกรรณ ต่อมาเมื่อวันที่ ๒๗ กรกฎาคม พ.ศ.๒๔๔๙ มีประกาศพระบรมราชโองการให้แยกบริเวณ ๗ หัวเมืองออกมาจากมณฑลเทศาภิบาล เรียกว่า มณฑลปัตตานี เพื่อสะดวกแก่ราชการ และทำนุบำรุงบ้านเมืองให้เจริญขึ้นกว่าแต่ก่อน และทรงพระกรุณาโปรดเกล้าฯ ให้พระยาศักดิ์เสนีย์ (หนา บุนนาค) สำเร็จราชการมณฑลปัตตานี มีเมืองที่มารวมอยู่ ๔ เมือง คือ เมืองปัตตานี (รวมเมืองหนองจิก ยะหริ่ง และเมืองปัตตานี) เมืองยะลา (รวมเมืองรามันห์ และเมืองยะลา) เมืองสายบุรี และเมืองระแงะ



พ.ศ.๒๔๕๐ ได้ย้ายที่ว่าการเมืองระแงะ จากตำบลบ้านต้นหยงมัส มาตั้งที่บ้านมะนาอ (บางมะนาวในปัจจุบัน) อำเภอบางนรา และยกฐานะอำเภอบางนราขึ้นเป็นเมืองบางนรา มีอำเภอในเขตปกครอง คือ อำเภอบางนรา อำเภอดันหยงมัส กิ่งอำเภอยะบะ อำเภอสุไหงปาดี และกิ่งอำเภอโต๊ะโมะ

พ.ศ.๒๔๕๘ พระบาทสมเด็จพระมงกุฎเกล้าเจ้าอยู่หัว รัชกาลที่ ๖ ได้เสด็จประพาสมณฑลปักษ์ใต้ เมื่อเสด็จมาถึงเมืองบางนรา ทรงพระราชทานพระแสงราชศัตราประจำเมืองแก่เมืองนราธิวาส เมื่อวันที่ ๗ มิถุนายน พ.ศ.๒๔๕๘ และทรงดำริเห็นว่า บางนรา นั้นเป็นชื่อตำบลบ้าน และควรที่จะมีชื่อเมืองไว้เป็นหลักฐานสืบไป จึงทรงพระกรุณาโปรดเกล้าฯ ให้เปลี่ยนชื่อเมืองบางนราเป็น "เมืองนราธิวาส" เมื่อวันที่ ๑๐ มิถุนายน พ.ศ.๒๔๕๘ คำว่า "นราธิวาส" หมายถึง "ที่อยู่ของคนดี"

พ.ศ.๒๔๗๔ สมัยพระบาทสมเด็จพระปกเกล้าเจ้าอยู่หัวได้โปรดเกล้าฯ เมื่อวันที่ ๑๖ กุมภาพันธ์ ให้ยุบเลิกมณฑล ๔ มณฑลจังหวัด เพื่อประหยัดรายจ่ายของแผ่นดิน มณฑลปัตตานีเป็นมณฑลหนึ่งที่อยู่ในประกาศยุบเลิก และให้รวมจังหวัดต่าง ๆ ของมณฑลปัตตานีเข้าไว้ในปกครองของมณฑลนครศรีธรรมราช มีศาลารัฐมณฑลตั้งอยู่ที่จังหวัดสงขลา จังหวัดที่ประกาศยุบเลิก มีสายบุรีจังหวัดหนึ่งด้วย โดยให้รวมท้องที่เป็นอำเภอหนึ่งของจังหวัดปัตตานี เว้นอำเภอบาเจาะให้อยู่ในความปกครองของจังหวัดนราธิวาส

พ.ศ.๒๔๘๑ กระทรวงมหาดไทยได้ประกาศยกฐานะกิ่งอำเภอโต๊ะโมะ เป็นอำเภอแว้ง

พ.ศ.๒๔๘๒ ยกฐานะกิ่งอำเภอยะบะ เป็นอำเภอหรือเสาะ

พ.ศ.๒๔๙๑ ยกฐานะตำบลสุไหงโก-ลก ขึ้นเป็นกิ่งอำเภอ และ ยกฐานะเป็นอำเภอ

เมื่อปี พ.ศ. ๒๔๙๖

พ.ศ.๒๕๑๗ ตั้งกิ่งอำเภอศรีสาคร และยกฐานะเป็นอำเภอเมื่อปี พ.ศ.๒๕๒๒

พ.ศ.๒๕๒๐ ตั้งกิ่งอำเภอสุคีริน

พ.ศ.๒๕๒๕ ตั้งกิ่งอำเภอจะแนะ และยกฐานะเป็นอำเภอ เมื่อปี พ.ศ.๒๕๓๒

พ.ศ.๒๕๓๖

ตั้งกิ่งอำเภอเจาะไอร้อง และยกฐานะเป็นอำเภอ เมื่อปี พ.ศ.๒๕๓๙

**ตราสัญลักษณ์** รูปเรือใบแล่นกางใบ ตรงกลางใบมีรูปช้างเผือก ประดับเครื่องคชาภรณ์ อยู่ในวงกลม มีความหมายดังนี้ รูปเรือใบแล่นกางใบ หมายถึง ที่ตั้งอยู่ริมทะเล มีการค้าขาย การประมง และการติดต่อกับประเทศเพื่อนบ้านใกล้เคียงในเรือมีรูปช้างเผือกประดับเครื่องคชาภรณ์อยู่ในวงกลม หมายถึง ช้างสำคัญคู่บุญของพระบาทสมเด็จพระเจ้าอยู่หัว ชื่อว่า “พระศรีนราธิราชกิริณี” ช้างสำคัญซึ่งจังหวัดนราธิวาสได้น้อมเกล้าฯ ถวายพระบาทสมเด็จพระเจ้าอยู่หัว [รัชกาลที่ ๙](#) เมื่อ พ.ศ.๒๕๒๐



- ❖ **อักษรย่อของจังหวัด** นธ
- ❖ **ต้นไม้ประจำจังหวัด** ตะเคียนชันตาแมว
- ❖ **ดอกไม้ประจำจังหวัด** ดอกบานบุรีเหลือง
- ❖ **คำขวัญประจำจังหวัด** ทักษิณราชตำหนัก ชนรักศาสนา นราทัศน์เพลินตา ปาโจตรึงใจแหล่งใหญ่แร่ทอง ลองกองหอมหวาน

## สภาพทั่วไปและข้อมูลพื้นฐาน

### ๑. ที่ตั้งและอาณาเขต

อาณาเขต จังหวัดนราธิวาสมีอาณาเขตติดต่อกับประเทศเพื่อนบ้านและจังหวัดใกล้เคียงดังนี้

- ทิศเหนือ จดจังหวัดปัตตานีและอ่าวไทย
- ทิศใต้ จดอ่าวไทยและประเทศมาเลเซีย
- ทิศตะวันออก จดประเทศมาเลเซีย
- ทิศตะวันตก จดจังหวัดยะลา

### ที่ตั้งและอาณาเขต



ตารางแสดง : พื้นที่ของจังหวัดนราธิวาส จำแนกรายอำเภอ

ชื่ออำเภอ	พื้นที่ (ตร.กม.)
อำเภอเมืองนราธิวาส	๓๐๕.๑๑๕
อำเภอระแงะ	๔๓๔.๕๘๑
อำเภอสูโงปาตี	๓๗๒.๖๓๖
อำเภอแว้ง	๓๗๔.๒๗๔
อำเภอช้าง	๒๐๐.๕๐๐
อำเภอตากใบ	๒๕๓.๔๕๐
อำเภอบาเจาะ	๑๗๑.๖๘๐
อำเภอรีโอสาะ	๔๖๘.๓๒๔
อำเภอสูโงโก-ลก	๑๓๙.๔๓๐
อำเภอศรีสาคร	๕๐๒.๘๗๐
อำเภอสือคีริน	๕๑๗.๐๐๐
อำเภอจะแนะ	๕๕๐.๐๐๐
อำเภอเจาะไอร้อง	๑๖๓.๐๐

## ๒. สภาพภูมิประเทศ

จังหวัดนราธิวาส มีพื้นที่ทั้งหมด ๔,๔๗๕.๔๓ ตารางกิโลเมตร หรือประมาณ ๒,๘๖๘,๕๕๑ ไร่ มีพื้นที่ป่าและภูเขาประมาณ ๒ ใน ๓ ของพื้นที่ทั้งหมด มีภูเขาหนาแน่นแถบทิศตะวันตกเฉียงใต้จดเทือกเขาสันกาลาคีรี ซึ่งเป็นแนวกันพรหมแดนไทย-มาเลเซีย ลักษณะของพื้นที่มีความลาดเอียงจากทิศตะวันตกไปสู่ทิศตะวันออก พื้นที่ราบส่วนใหญ่อยู่บริเวณติดกับอ่าวไทยและที่ราบลุ่มบริเวณแม่น้ำ ๔ สาย คือ แม่น้ำสายบุรี แม่น้ำบางนรา แม่น้ำตากใบ และแม่น้ำโก-ลกมีพื้นที่พรุจำนวนประมาณ ๓๖๑,๘๖๐ ไร่

## ๓. สภาพภูมิอากาศ

จังหวัดนราธิวาส มีสภาพภูมิอากาศแบบร้อนชื้น มีเพียง ๒ ฤดู คือ ฤดูร้อนและฤดูฝน ตั้งแต่เดือนมกราคมถึงเดือนธันวาคม ๒๕๕๗ ปริมาณฝนรวม วัดได้ ๒,๖๕๓.๒๐ มิลลิเมตร โดยมีปริมาณฝนสูงที่สุดเดือนธันวาคม วัดได้ ๗๖๕.๓๐ มิลลิเมตร และปริมาณฝนต่ำสุดในเดือน กุมภาพันธ์ วัดได้ ๗.๐๐ มิลลิเมตร อุณหภูมิเฉลี่ยต่ำสุดเดือนมีนาคม วัดได้ ๒๖.๓๓ องศาเซลเซียส อุณหภูมิเฉลี่ยสูงสุดเดือนมกราคม วัดได้ ๒๘.๘๗ องศาเซลเซียส

ตารางแสดง : ข้อมูลอุตุวิทยามหาวิทยาลัย ประจำปี ๒๕๕๗

เดือน	ปริมาณน้ำฝนทั้งเดือน (มม.)		อุณหภูมิ (ซ.)		
	ปริมาณน้ำฝน	จำนวนวันฝนตก	สูงสุด	ต่ำสุด	อุณหภูมิเฉลี่ย
มกราคม	๗๓.๘๐	๑๖	๓๑.๔๐	๑๙.๙๐	๒๘.๘๗
กุมภาพันธ์	๗.๐๐	๔	๓๓.๗๐	๑๘.๕๐	๒๘.๘๐
มีนาคม	๖๗.๔๐	๔	๓๕.๐๐	๑๙.๘๐	๒๖.๓๓
เมษายน	๘๙.๐๐	๔	๓๕.๕๐	๒๓.๑๐	๒๗.๙๓
พฤษภาคม	๑๗๒.๓๐	๑๐	๓๕.๕๐	๒๒.๖๐	๒๗.๙๓
มิถุนายน	๑๓๘.๒๐	๑๒	๓๕.๔๐	๒๓.๐๐	๒๗.๖๙
กรกฎาคม	๘๔.๔๐	๙	๓๕.๗๐	๒๒.๕๐	๒๗.๔๒
สิงหาคม	๙๙.๓๐	๑๔	๓๕.๖๐	๒๒.๒๐	๒๗.๖๐
กันยายน	๑๕๕.๓๐	๑๔	๓๕.๓๐	๒๒.๐๐	๒๖.๖๑
ตุลาคม	๒๙๔.๑๐	๒๐	๓๗.๒๐	๒๑.๔๐	๒๗.๑๗
พฤศจิกายน	๗๐๗.๑๐	๒๑	๓๓.๓๐	๒๑.๐๐	๒๖.๓๙
ธันวาคม	๗๖๕.๓๐	๒๕	๓๒.๒๐	๒๑.๔๐	๒๖.๕๖
รวม	๒,๖๕๓.๒๐	๑๕๓.๐๐	เฉลี่ย ๓๕.๔๘	เฉลี่ย ๑๙.๔๔	

ที่มา : สถานีอุตุนิยมวิทยานราธิวาส : มกราคม ๒๕๕๘

## ๔. การปกครอง

การบริหารราชการจังหวัดนราธิวาส มีรูปแบบการปกครองและการบริหารราชการแผ่นดิน ๓ รูปแบบ คือ

๑. การบริหารราชการส่วนกลาง ประกอบด้วย ส่วนราชการสังกัดส่วนกลาง ซึ่งตั้งหน่วยงานในพื้นที่จังหวัด จำนวน ๑๑๓ หน่วยงาน

๒. การบริหารราชการส่วนภูมิภาค แบ่งเป็น

- ราชการส่วนภูมิภาค (ส่วนราชการประจำจังหวัด) จำนวน ๓๓ หน่วยงาน
  - ราชการส่วนภูมิภาค (อำเภอ) จำนวน ๑๓ อำเภอ
    - บริหารราชการส่วนท้องถิ่นจำนวน ๘๙ แห่งประกอบด้วย องค์การบริหารส่วนจังหวัด ๑ แห่ง เทศบาลเมือง ๓ แห่ง เทศบาลตำบล ๑๖ แห่ง และองค์การบริหารส่วนตำบล ๗๒ แห่ง
- รัฐวิสาหกิจ จำนวน ๔๓ หน่วยงาน

ตารางแสดง : การแบ่งเขตการปกครอง

ลำดับที่	อำเภอ	ตำบล	หมู่บ้าน	เทศบาล	อบต.
๑	อำเภอเมืองนราธิวาส	๗	๖๒	๒	๕
๒	อำเภอดากใบ	๘	๕๒	๑	๗
๓	อำเภอบาเจาะ	๖	๕๐	๒	๖
๔	อำเภอดากใบ	๖	๔๐	๑	๖
๕	อำเภอระแงะ	๗	๖๐	๒	๗
๖	อำเภอรือเสาะ	๙	๗๒	๑	๙
๗	อำเภอศรีสาคร	๖	๓๕	๑	๖
๘	อำเภอแว้ง	๖	๔๖	๒	๖
๙	อำเภอสือคีริน	๕	๔๑	๑	๕
๑๐	อำเภอสูโงโก-ลก	๔	๑๙	๒	๒
๑๑	อำเภอสูโงปาตี	๖	๕๐	๒	๖
๑๒	อำเภอจะแนะ	๔	๒๙	-	๔
๑๓	อำเภอเจาะไอร้อง	๓	๓๓	-	๓
รวม		๗๗	๕๘๙	๑๖	๗๒

๕. แนวเขตระหว่างประเทศ

จังหวัดนราธิวาส เป็นจังหวัดชายแดนที่เชื่อมกับรัฐกลันตัน ประเทศมาเลเซียทั้งทางบก และทางน้ำ มีเขตแดนติดต่อกันยาวประมาณ ๑๗๘.๖๐ กิโลเมตร มีพื้นที่ติดต่อกับประเทศมาเลเซีย รวม ๓ ด้าน คือ

ด้านพรมแดน	เขตปกครองฝั่งไทย	เขตปกครองฝั่งมาเลเซีย
ด้านดากใบ (๓๔ ไร่)	อำเภอดากใบ	Tumpat (รัฐ Kelantan)
ด้านสุโงโก-ลก (๖๑ ไร่)	อำเภอสูโงโก-ลก	Rangtaupanjang (รัฐ Kelantan)
ด้านบูเก๊ะตา (๔๙ ไร่)	อำเภอแว้ง	Bukit Bunga (รัฐ Kelantan)

## ๖. ประชากร

ประชากรจังหวัดนราธิวาสนับถือศาสนาอิสลาม ๘๒% นับถือศาสนาพุทธ ๑๗% นับถือศาสนาคริสต์และศาสนาอื่น ๆ ๑% ประชากรใช้ภาษาพูดหลากหลายเพราะมีหลายกลุ่มมาตั้งถิ่นฐานในจังหวัดนราธิวาสที่มาจากภาคกลางก็จะใช้ภาษาไทยมาตรฐาน หากมาจากจังหวัดอื่นๆ ในภาคใต้ จึงมีสำเนียงพูดหลายสำเนียง เช่น สำเนียงภาษาไทยใต้ตอนบน ภาษาไทยใต้ตอนล่างและยังมีภาษาพูดและสำเนียงที่แปลกไปจากภาษาไทยภาคใต้ ในจังหวัดอื่นๆ มากเป็นพิเศษคือ สำเนียงภาษาเงาะเห มีพูดกันมานานและมีอยู่ในกลุ่มคนไทยพุทธดั้งเดิมของจังหวัดนราธิวาส เป็นเอกลักษณ์ประจำถิ่นของอำเภอตากใบ สำหรับคนไทยที่นับถือศาสนาอิสลาม จะใช้ภาษาซึ่งเรียกว่า "ภาษามลายูถิ่น" หรือ "ภาษายาวี" ในชีวิตประจำวันคล้ายคลึงกับภาษามลายูในประเทศมาเลเซีย อินโดนีเซีย และบรูไน โดยมีประชากร จำนวนรวมทั้งสิ้น ๓๙๖,๖๕๘ คน จำแนกเป็นผู้ชาย ๓๘๑,๔๖๔ คน ผู้หญิง ๓๘๘,๑๙๔ คน รายละเอียดดังนี้

ตารางแสดง : จำนวนประชากรและหลังคาเรือนตามทะเบียนราษฎรในจังหวัดนราธิวาส

อำเภอ	ทะเบียนราษฎร			หลังคาเรือน
	ชาย	หญิง	รวม	
อำเภอเมืองนราธิวาส	๖๐,๐๙๖	๖๐,๒๘๐	๑๒๐,๓๗๖	๓๖,๒๒๓
อำเภอตากใบ	๓๔,๕๐๐	๓๕,๗๗๒	๗๐,๒๗๒	๑๖,๐๙๔
อำเภอบาเจาะ	๒๕,๖๐๕	๒๖,๓๑๒	๕๑,๙๑๗	๑๑,๔๗๑
อำเภอยี่งอ	๒๑,๙๑๘	๒๒,๕๖๘	๔๔,๔๘๖	๑๐,๑๗๘
อำเภอระแงะ	๔๔,๑๔๙	๔๕,๖๑๑	๘๙,๗๖๐	๒๐,๔๑๙
อำเภอรือเสาะ	๓๔,๕๓๔	๓๕,๑๓๕	๖๙,๖๖๙	๑๗,๐๘๖
อำเภอศรีสาคร	๑๙,๓๓๑	๑๘,๖๕๘	๓๗,๙๘๙	๙,๖๘๙
อำเภอแว้ง	๒๕,๘๖๐	๒๖,๔๕๓	๕๒,๓๑๓	๑๒,๐๕๑
อำเภอสุคีริน	๑๓,๓๔๘	๑๒,๓๑๖	๒๕,๖๖๔	๗,๙๒๔
อำเภอสุโหงโกลก	๓๖,๖๙๖	๓๙,๘๕๑	๗๖,๕๔๗	๒๓,๘๑๕
อำเภอสุโหงปาดี	๒๗,๐๙๙	๒๗,๘๒๑	๕๔,๙๒๐	๑๒,๗๙๒
อำเภอจะแนะ	๑๘,๖๑๓	๑๘,๐๑๕	๓๖,๖๒๘	๘,๒๘๓
อำเภอเจาะไอร้อง	๑๙,๗๑๕	๑๙,๔๐๒	๓๙,๑๑๗	๘,๗๐๒
<b>รวมทั้งจังหวัด</b>	<b>๓๘๑,๔๖๔</b>	<b>๓๘๘,๑๙๔</b>	<b>๗๖๙,๖๕๘</b>	<b>๑๙๔,๗๒๗</b>

ที่มา : สำนักบริหารการทะเบียน กรมการปกครอง ปี ๒๕๕๗ ข้อมูล ณ วันที่ ๓๐ มิถุนายน ๒๕๕๗

โครงสร้างประชากร พบว่าประชากรในวัย ๐ - ๑๙ ปี ซึ่งเป็นวัยพึ่งพิงมีจำนวนสูงกว่ากลุ่มอายุอื่นๆ

ตารางแสดง : จำนวนร้อยละของประชากรจำแนกตามกลุ่มอายุในจังหวัดนราธิวาส

กลุ่มอายุ (ปี)	ชาย	ร้อยละ	หญิง	ร้อยละ	รวม	ร้อยละ
๐-๔	๓๕,๕๓๓	๔.๖๒	๓๓,๕๖๔	๔.๓๖	๖๙,๐๙๗	๘.๙๘
๕-๙	๓๔,๘๙๖	๔.๕๓	๓๒,๗๑๗	๔.๒๕	๖๗,๖๑๓	๘.๗๘
๑๐-๑๔	๓๔,๔๑๘	๔.๔๗	๓๒,๕๘๗	๔.๒๓	๖๗,๐๐๕	๘.๗๑
๑๕-๑๙	๓๔,๗๐๕	๔.๕๑	๓๓,๖๘๕	๔.๓๘	๖๘,๓๙๐	๘.๘๙
๒๐-๒๔	๓๕,๔๐๘	๔.๖๐	๓๓,๑๑๖	๔.๓๐	๖๘,๕๒๔	๘.๙๐
๒๕-๒๙	๓๒,๘๓๙	๔.๒๗	๓๑,๙๕๘	๔.๑๕	๖๔,๗๙๗	๘.๔๒
๓๐-๓๔	๓๐,๐๙๕	๓.๙๑	๒๙,๐๔๑	๓.๗๗	๕๙,๑๓๖	๗.๖๘
๓๕-๓๙	๒๕,๓๓๓	๓.๒๙	๒๖,๖๔๒	๓.๔๖	๕๑,๙๗๕	๖.๗๕
๔๐-๔๔	๒๔,๙๙๘	๓.๒๕	๒๖,๙๙๙	๓.๕๑	๕๑,๙๙๗	๖.๗๖
๔๕-๔๙	๒๒,๘๘๘	๒.๙๗	๒๕,๒๖๖	๓.๒๘	๔๘,๑๕๔	๖.๒๕
๕๐-๕๔	๑๙,๗๓๐	๒.๕๖	๒๒,๑๖๗	๒.๘๘	๔๑,๘๙๗	๕.๔๔
๕๕-๕๙	๑๓,๔๕๘	๑.๗๕	๑๕,๒๕๖	๑.๙๘	๒๘,๗๑๔	๓.๗๓
๖๐-๖๔	๑๒,๓๔๔	๑.๖๐	๑๓,๖๒๘	๑.๗๗	๒๕,๙๗๒	๓.๓๗
๖๕-๖๙	๘,๑๐๕	๑.๐๕	๙,๑๗๕	๑.๑๙	๑๗,๒๘๐	๒.๒๕
๗๐-๗๔	๖,๑๓๓	๐.๘๐	๗,๔๔๘	๐.๙๗	๑๓,๕๘๑	๑.๗๖
๗๕-๗๙	๔,๕๗๗	๐.๕๙	๖,๗๙๗	๐.๘๘	๑๑,๓๗๔	๑.๔๘
๘๐-๘๔	๒,๙๘๗	๐.๓๙	๔,๐๖๖	๐.๕๓	๗,๐๕๓	๐.๙๒
๘๕ ปีขึ้นไป	๓,๐๕๗	๐.๔๐	๔,๐๘๒	๐.๕๓	๗,๑๓๙	๐.๙๓
รวมทั้งจังหวัด	๓๘๑,๔๖๔	๔๙.๕๖	๓๘๘,๑๙๔	๕๐.๔๔	๗๖๙,๖๕๘	๑๐๐

ที่มา : สำนักบริหารการทะเบียน กรมการปกครอง ปี ๒๕๕๗ ข้อมูล ณ วันที่ ๓๐ มิถุนายน ๒๕๕๗

### ๗. การคมนาคมขนส่ง

จังหวัดนราธิวาส มีเส้นทางคมนาคมขนส่งทั้งทางบก ทางอากาศ ทางน้ำ ดังนี้

#### ทางบก

##### (๑) เส้นทางถนน

จังหวัดนราธิวาสเป็นโครงข่ายจราจรที่ฝั่งไทยตามทางหลวงหมายเลข ๔๒ (ปัตตานี-นราธิวาส)เชื่อมต่อทางหลวงหมายเลข ๔๓(สงขลา-ด่านสะเดา) และเชื่อมกับทางหลวงหมายเลข ๔๑๘ (นราธิวาส-ยะลา)

อีกเส้นทางหนึ่งที่เชื่อมกับประเทศมาเลเซีย มี ๓ สายหลัก คือ ด้านสุไหงโก-ลก ไปเมืองโกตาบารู ประเทศมาเลเซีย ใช้เส้นทางหมายเลข ๔๐๕๗ เชื่อมกับหมายเลขทางหลวงที่ ๓ ไปสู่ท่าเรือคอนตัน รัฐปาหัง ประเทศมาเลเซีย ซึ่งเป็นท่าเรือที่ใหญ่ที่สุดในประเทศมาเลเซีย และเป็นเส้นทางที่เชื่อมต่อไปยังประเทศสิงคโปร์ สำหรับเส้นทางหนึ่งที่สามารถไปสู่เมืองหลวง รัฐกลันตัน ประเทศมาเลเซียใช้ทางหลวงหมายเลข ๔๐๕๗ เชื่อมกับทางหลวงหมายเลข ๔ ไปยังท่าเรือปีนัง ประเทศมาเลเซีย

## (๒) ทางราง

เดิมประเทศไทยและประเทศมาเลเซียได้ทำสัญญาการเดินรถร่วม ระหว่างการรถไฟแห่งประเทศไทย-การรถไฟสหพันธ์มาลายา เมื่อวันที่ ๒๐ พฤษภาคม ๒๔๙๗ ให้สถานีรถไฟปางดงเบซาร์ ซึ่งอยู่พรมแดนระหว่างอาณาเขตรัฐเปอร์ลิส กับอาณาเขตประเทศไทย และสถานีรถไฟสุโงโง-ลก เป็นสถานีร่วม เพื่อส่งเสริมความร่วมมือกันระหว่างการรถไฟแห่งประเทศไทยและการรถไฟสหพันธ์มาลายา ซึ่งปัจจุบันสัญญาการเดินรถร่วมดังกล่าวยังไม่ถูกยกเลิก นั้นแสดงให้เห็นว่าไทยกับมาเลเซียได้ส่งเสริมให้มีการใช้การขนส่งโดยระบบรางกว่า ๖๐ ปีแล้ว

ปัจจุบันจังหวัดนราธิวาสมีโครงข่ายเส้นทางรถไฟสายใต้จากกรุงเทพฯ มายังชุมทางหาดใหญ่-ปางดงเบซาร์-บัตเตอร์เวอร์ธ(มาเลเซีย)-สิงคโปร์ และชุมทางหาดใหญ่-สุโงโง-ลก (จังหวัดนราธิวาส) ซึ่งเป็นเส้นทางที่ผ่านเข้าตอนกลางของพื้นที่จังหวัดนราธิวาสในลักษณะแบ่งพื้นที่ชายฝั่งทะเลด้านตะวันออกกับพื้นที่ภูเขาด้านตะวันตกจากกัน โดยทางรถไฟตัดผ่านอำเภอรีเสาะ อำเภอระแง อำเภอสูโงปาตีและสิ้นสุดที่อำเภอสูโงโง-ลก ติดเขตแดนประเทศมาเลเซียภายในจังหวัดนราธิวาส มีจำนวนสถานีรถไฟทั้งสิ้น ๑๑ แห่ง สถานีที่สำคัญ คือสถานีสุโงโง-ลก และสถานีรถไฟตันหยงมัส เพราะมีปริมาณผู้โดยสารและสินค้าขึ้นลงมากที่สุด จำนวนขบวนรถไฟที่แล่นผ่านจังหวัดนราธิวาส มี ๑๔ ขบวนในแต่ละวัน โดยมีสถิติจำนวนผู้โดยสารและสินค้าที่สถานีรถไฟสุโงโง-ลกในรอบ ๕ ปี ดังนี้

ปี	จำนวนสินค้า (กก)	จำนวนผู้โดยสาร (คน)
๒๕๕๓	๗๙๖,๘๑๔	๔๕๗,๗๗๕
๒๕๕๔	๖๓๐,๐๐๐	๔๔๔,๕๗๙
๒๕๕๕	๗๖๗,๔๘๒	๔๔๐,๗๕๓
๒๕๕๖	๗๓๘,๐๐๐	๔๔๔,๔๔๔
๒๕๕๗ (ม.ค.-ส.ค. ๒๕๕๗)	๕๐๖,๗๗๓	๒๙๘,๔๐๘

ที่มา : สถานีรถไฟสุโงโง-ลก

จะเห็นว่า แม้จะมีสถานการณ์ความไม่สงบในพื้นที่จังหวัดนราธิวาสอย่างต่อเนื่อง แต่การขนส่งทางรางและการเดินทางของประชาชน ยังมีความนิยมที่จะใช้ระบบรางในการขนส่งและเดินทาง ทั้งนี้เนื่องมาจากค่าใช้จ่ายน้อยกว่าการใช้บริการขนส่งทางบกและทางอากาศ ซึ่งหากสามารถเปิดบริการขนส่งมวลชนและขนส่งสินค้าผ่านระบบรางจากสถานีสุโงโง-ลก (จังหวัดนราธิวาส) ถึงสถานีรถไฟปาเสมัส / รัฐกลันตัน ประเทศมาเลเซียร่วมกันได้ จะส่งผลให้เกิดความสะดวกของประชาชนในการเดินทาง ทำการค้าและบริการเพื่อเชื่อมโยงทางกายภาพไปสู่พื้นที่ต่างๆ ของประเทศมาเลเซียและประเทศสิงคโปร์ เป็นการเร่งโอกาสการพัฒนาที่มีศักยภาพอยู่เดิมให้มากขึ้นสอดคล้องกับนโยบายรัฐบาลและแผนแม่บทว่าด้วยความเชื่อมโยงระหว่างกันในอาเซียน(Master plan of ASEAN Connectivity)

## (๓) สะพาน

๓.๑ สะพานข้ามแม่น้ำโก-ลก ที่อำเภอสูโงโง-ลก ถึงเมืองลันเตาปันยัง ประเทศมาเลเซีย : สะพานข้ามแม่น้ำสุโงโง-ลก เชื่อมอำเภอสูโงโง-ลกกับเมืองรันเตาปันยัง รัฐกลันตันของมาเลเซีย มีการใช้งานมาหลายสิบปีเป็นช่องทางหลักของประชาชนในสามจังหวัดชายแดนภาคใต้ไปเยี่ยมญาติและทำงานในประเทศมาเลเซีย รวมทั้งยังเป็นช่องทางรถท่องเที่ยวและรถขนส่งหลักที่มีการใช้งานมากขึ้น ส่งผลให้เกิดความแออัด ซึ่งเกิดจากการใช้งานการจราจรของทั้งสองฝ่าย

๓.๒ สะพานมิตรภาพ (สะพานบุญเกีตา) : เป็นสะพานข้ามแม่น้ำโก-ลกแห่งที่ ๒ เชื่อมระหว่างบ้านบุญเกีตา ตำบลโละจูด อำเภอแว้ง จังหวัดนราธิวาส กับบ้านบุกิตบุหงา รัฐกลันตัน ประเทศมาเลเซีย เป็นสะพานคอนกรีต ๒ ช่องจราจร ยาว ๑๒๐ เมตร กว้าง ๑๖.๙๐ เมตร

### ทางอากาศ

จังหวัดนราธิวาสมีท่าอากาศยาน ๑ แห่ง ตั้งอยู่ที่บ้านทอน ตำบลโคกเคียน อำเภอเมืองนราธิวาส ห่างจากตัวจังหวัดไปทางเหนือประมาณ ๑๔ กิโลเมตร มีเที่ยวบินในประเทศจากกรุงเทพฯถึงนราธิวาส ทุกวันๆละ ๑ เที่ยวบิน คือ สายการบินไทยแอร์เอเชีย(๑๘๐ ที่นั่ง) ให้บริการระหว่าง นราธิวาส-กรุงเทพฯ มีผู้ใช้บริการเฉลี่ย ๔,๕๘๓ ราย/เดือน โดยเป็นผู้ใช้บริการในจังหวัดนราธิวาส และจังหวัดใกล้เคียง รวมถึงผู้ใช้บริการจากประเทศเพื่อนบ้าน สนามบินนราธิวาสมีขีดความสามารถในการอำนวยความสะดวกสามารถรองรับผู้โดยสารในชั่วโมงเร่งด่วนทั้งเข้าและออกได้จำนวน ๓๑๖ คน และรองรับอากาศยานในชั่วโมงเร่งด่วนได้ ๗ ลำ คือ เครื่องบินพาณิชย์แบบ A ๓๐๐-๖๐๐ (๑ ลำ) เครื่องบินแบบ Boeing ๗๓๗-๔๐๐ (๒ ลำ) เครื่องบินขนาด ATR ๗๐-๑๐๐ (๒ ลำ) และเฮลิคอปเตอร์แบบ ๒๑๒/ UH-IN (๒ ลำ) มีรถบริการหรือรถรับผู้โดยสารจากท่าอากาศยานนราธิวาส-ตัวเมืองนราธิวาส-ขนส่งนราธิวาส-อำเภอตากใบ -อำเภอสุไหงปาตี และอำเภอสุไหงโก-ลก

### ทางน้ำ

๑. ท่าเทียบเรือประมงนราธิวาส : เดิมท่าเทียบเรือประมงนราธิวาสมีเรือประมงมาใช้บริการและปริมาณปลาลดลง ขณะที่พื้นที่ใช้สอยสามารถนำมาใช้ประโยชน์อย่างอื่นอีกมาก ดังนั้น จังหวัดนราธิวาสและองค์กรภาคเอกชน อาทิเช่น หอการค้าจังหวัด สภาอุตสาหกรรมจังหวัด มีความเห็นร่วมกันว่าหากองค์การสะพานปลาสามารถปรับเปลี่ยนการใช้พื้นที่ท่าเทียบเรือประมงนราธิวาสในส่วนที่ไม่ได้ใช้ประโยชน์อย่างเต็มที่นำไปใช้กิจการอื่น เช่น การขนส่งวัสดุอุปกรณ์ก่อสร้าง สินค้าอุปโภค บริโภค หรืออื่นๆ จะสามารถสร้างรายได้ให้แก่องค์การสะพานปลาได้อีกทางหนึ่ง ประชาชนในพื้นที่ได้บริโภคสินค้าที่มีราคาถูก

๒. แพขนานยนต์ : ตั้งอยู่ที่บ้านตาบา ตำบลเจ๊ะเห อยู่ห่างจากตัวอำเภอตากใบเพียง ๓ กม. การติดต่อระหว่างประเทศไทยกับเมืองตุมปัด รัฐกลันตัน ประเทศมาเลเซีย มีความสะดวก ระยะทางเพียง ๒๒ กม. การสัญจรของประชาชนทั้งสองประเทศจะใช้แพขนานยนต์เป็นพาหนะในการขนส่งข้ามฟากซึ่งประเทศไทยมีแพขนานยนต์ จำนวน ๑ ลำ อยู่ภายใต้ความดูแลขององค์การบริหารส่วนจังหวัดนราธิวาส ได้เปิดให้บริการตั้งแต่ปี ๒๕๔๔ ทุกวันระหว่างเวลา ๐๖.๐๐-๑๘.๐๐ น. ปัจจุบันแพขนานยนต์มีสภาพเก่าและทรุดโทรมเกิดการชำรุดเสียหาย จำเป็นต้องหยุดให้บริการเพื่อซ่อมแซมบ่อยครั้ง ทำให้ไม่สามารถให้บริการประชาชนได้อย่างต่อเนื่อง

## **๘. ทรัพยากรธรรมชาติและสิ่งแวดล้อม**

**ทรัพยากรป่าไม้ :** จังหวัดนราธิวาสมีพื้นที่ ๒,๗๙๗,๑๔๓.๗๕ ไร่ มีพื้นที่ป่า ประกอบด้วยป่าสงวนแห่งชาติ จำนวน ๒๐ ป่า เนื้อที่ประมาณ ๖๙๕,๖๔๖.๗๕ ไร่ อุทยานแห่งชาติ ๓ แห่ง เนื้อที่ประมาณ ๒๗๗,๓๘๘ ไร่ และเขตรักษาพันธุ์สัตว์ป่า ๒ แห่ง เนื้อที่ประมาณ ๔๓๕,๖๔๗ ไร่ พื้นที่บางส่วนซ้อนทับกัน ปัจจุบันพบว่า ป่าถูกบุกรุกทำลายบ้างเป็นบางส่วน จากข้อมูลการแปลภาพถ่ายจากดาวเทียม LANDSAT-TM ปี ๒๕๕๒ จังหวัดนราธิวาสมีพื้นที่ป่า ๑,๑๔๓.๕๓ ตารางกิโลเมตร หรือ ๗๑๔,๗๐๖.๒๕ ไร่ เป็นจำนวน ๒๕.๕๕ % ของพื้นที่จังหวัดและมีแม่น้ำสำคัญ ๔ สาย คือ แม่น้ำบางนรา แม่น้ำโก-ลก แม่น้ำสายบุรี และแม่น้ำตากใบ



**คุณภาพอากาศ :** จากผลการตรวจสอบคุณภาพอากาศในบรรยากาศโดยทั่วไปของสถานีตรวจวัดคุณภาพอากาศของกรมควบคุมมลพิษ ที่บริเวณศาลากลางจังหวัดนราธิวาสหลังเก่า ในปี พ.ศ. ๒๕๕๖ จังหวัดนราธิวาสมีการตรวจวัดคุณภาพอากาศเพียง ๒ ค่าคือค่าก๊าซคาร์บอนมอนอกไซด์และฝุ่นขนาดเล็กกว่า ๑๐ ไมครอน (PM-๑๐) ผลการตรวจวัดพบว่ามีความต่ำกว่าเกณฑ์มาตรฐานคุณภาพอากาศในบรรยากาศทั่วไปที่กำหนดค่อนข้างมาก

**ขยะมูลฝอย :** ปริมาณขยะมูลฝอยชุมชนประมาณ ๗๒๒.๙๕ ตันต่อวันโดยเป็นขยะจากเทศบาลจำนวน ๒๐๓.๗๗ ตันต่อวัน และขยะจากองค์การบริหารส่วนตำบล ๕๑๙.๑๘ ตันต่อวัน มีองค์กรปกครองส่วนท้องถิ่นที่มีการเก็บขนขยะมูลฝอยไปกำจัด จำนวน ๓๖ แห่ง ปริมาณที่มีการเก็บขนไปกำจัดประมาณ ๑๖๕ ตันต่อวัน โดยมีการกำจัดแบบถูกหลักวิชาการประมาณ ๙๕ ตันต่อวัน และมีการจัดการแบบไม่ถูกหลักวิชาการ ๗๐ ตันต่อวัน มีระบบกำจัดขยะมูลฝอยแบบถูกหลักวิชาการ จำนวน ๒ แห่ง คือระบบกำจัดของเทศบาลเมืองนราธิวาสและเทศบาลเมืองสุไหโ-ลก ซึ่งเป็นระบบกำจัดแบบ Sanitary Landfill มีระบบกำจัดขยะมูลฝอยแบบไม่ถูกหลักวิชาการ จำนวน ๑๘ แห่ง มีปริมาณขยะสะสม ๗๙,๐๙๖ ตัน จังหวัดนราธิวาสมีปริมาณมูลฝอย ติดเชื้อ ๒๔๗ ตันต่อปี (๐.๖๗ ตันต่อวัน) ปัญหาที่พบคือประชาชนขาดการมีส่วนร่วมในการจัดการขยะมูลฝอย รวมทั้งปัญหาขยะมูลฝอยตกค้างและไม่ได้รับการกำจัดอย่างถูกหลักสุขาภิบาลในบางพื้นที่ รวมทั้ง อปท.ขาดงบประมาณในการจัดทำระบบกำจัดแบบ Sanitary Landfill สำหรับข้อมูลการสารพิษและสารอันตรายในพื้นที่ ยังมีข้อมูลในวงจำกัด ซึ่งต้องมีการศึกษา/สำรวจ เพื่อการวางแผนจัดการในระยะต่อไป

ที่มา : สำนักงานทรัพยากรธรรมชาติและสิ่งแวดล้อมจังหวัดนราธิวาส

## ๙. การประปา

การประปาส่วนภูมิภาคในจังหวัดนราธิวาส มี ๓ แห่ง คือ

๑) การประปาส่วนภูมิภาคสาขาเมืองนราธิวาสให้บริการในเขตเทศบาลเมืองนราธิวาส อำเภอเมืองเทศบาลตำบลตันหยงมัส อำเภอรแง และเทศบาลตำบลยี่งอ อำเภอยี่งอ โดยใช้แหล่งน้ำดิบจากคลองปุ๊ะ (คลองยะกัง) คลองระแงะ และน้ำตกซาเบง จำนวนผู้ใช้น้ำทั้งหมด ๑๕,๒๐๓ ราย กำลังผลิตที่ใช้งาน ๒๓,๑๖๐ ลบ.ม./วัน ปริมาณน้ำผลิต ๖๖๐,๑๗๕ ลบ.ม. ปริมาณน้ำที่จำหน่ายแก่ผู้ใช้ ๖๔๒๑๕ ลบ.ม.

๒) การประปาส่วนภูมิภาคสาขาสุไหโ-ลก ให้บริการในเขตเทศบาลเมืองสุไหโ-ลก อำเภอ สุไหโ-ลก หน่วยบริการตากใบ อำเภอตากใบ หน่วยบริการสุคีริน อำเภอสุคีริน และเขตจ่ายน้ำแวง อำเภอแวง โดยใช้แหล่งน้ำดิบจากแม่น้ำสุไหโ-ลก คลองชลประทานปุยู และแม่น้ำสายบุรี จำนวนผู้ใช้น้ำทั้งหมด ๑๐,๑๐๑ ราย กำลังผลิตที่ใช้งาน ๑๕,๖๐๐ ลบ.ม./วัน ปริมาณน้ำผลิต ๓๖๑,๑๗๖ ลบ.ม. ปริมาณน้ำที่จำหน่ายแก่ ผู้ใช้ ๓๕๑,๐๒๖ลบ.ม.

๓) การประปาส่วนภูมิภาคสาขาเรือเสาะ ให้บริการในเขตเทศบาลตำบลเรือเสาะ และเทศบาลตำบลศรีสาคร โดยใช้แหล่งน้ำดิบจากแม่น้ำสายบุรี จำนวนผู้ใช้น้ำทั้งหมด ๑,๘๘๐ ราย กำลังผลิต ๑,๖๘๐ ลบ.ม./วัน ปริมาณน้ำผลิต ๖๑,๒๑๐ ลบ.ม. ปริมาณน้ำที่จำหน่ายแก่ผู้ใช้ ๕๔,๘๐๘ ลบ.ม.

ที่มา : การประปาส่วนภูมิภาค (www.pwa.co.th) พฤศจิกายน พ.ศ.๒๕๕๖

## ๑๐. การไฟฟ้า

จำนวนผู้ใช้ไฟฟ้าและการจำหน่ายกระแสไฟฟ้าจำแนกตามประเภทผู้ใช้เป็นรายอำเภอ

ตารางแสดง : จำนวนผู้ใช้ไฟฟ้า และการจำหน่ายกระแสไฟฟ้าในเขตจังหวัดนครราชสีมาปีงบประมาณ ๒๕๕๖

อำเภอ	จำนวนผู้ใช้ไฟฟ้า (ราย)	การจำหน่ายกระแสไฟฟ้า (ล้านกิโลวัตต์/ชั่วโมง)Electricity sale (Gwh.)				
		รวม	ที่อยู่อาศัย	สถานธุรกิจและ อุตสาหกรรม	สถานที่ราชการ และสาธารณะ	อื่นๆ
เมืองนครราชสีมา	๓๐,๘๕๙	๙.๐๐	๕.๑๐	๓.๖๐	๐.๓๐	๐.๑๐
ตากใบ	๑๕,๓๖๙	๑.๑๐	๒.๐๐	๐.๓๐	๐.๑๐	-
บาเจาะ	๑๐,๒๙๗	๑.๐๐	๑.๑๐	๐.๑๐	๐.๑๐	-
ยี่งอ	๘,๑๑๔	๒.๔๐	๐.๙๐	๐.๑๐	-	-
ระแงะ	๑๕,๔๓๗	๒.๐๐	๑.๖๐	๐.๓๐	๐.๑๐	-
รือเสาะ	๑๔,๘๕๙	๐.๙๐	๑.๔๐	๐.๕๐	-	-
ศรีสาคร	๘,๒๔๙	๑.๐๐	๐.๘๐	๐.๑๐	-	-
แว้ง	๑๑,๐๕๔	๑.๙๐	๑.๓๐	๐.๓๐	-	-
สุคีริน	๕,๕๓๑	๐.๘๐	๐.๔๐	๐.๓๐	-	-
สุโหงโกลก	๒๐,๖๑๒	๖.๔๐	๒.๖๐	๓.๘๐	-	๐.๑๐
สุโหงป่าตี	๑๑,๒๘๕	๑.๗๐	๑.๑๐	๐.๖๐	-	-
จะแนะ	๙,๑๙๖	๐.๗๐	๐.๘๐	๐.๑๐	-	-
เจาะไอร้อง	๘,๒๔๘	๑.๖๐	๐.๙๐	๐.๑๐	-	-
<b>รวม</b>	<b>๑๖๙,๑๑๐</b>	<b>๓๐.๕๐</b>	<b>๑๙.๘๐</b>	<b>๙.๙๐</b>	<b>๐.๖๐</b>	<b>๐.๒๐</b>

ที่มา : การไฟฟ้าส่วนภูมิภาคจังหวัดนครราชสีมา

## ๑๑. การสื่อสาร

๑) โทรศัพท์ จังหวัดนครราชสีมา มีการให้บริการโทรศัพท์ครบทุกอำเภอ โดยในปี ๒๕๕๖ มีเลขหมายที่สามารถให้บริการได้รวม ๓๙,๕๑๐ เลขหมาย และได้มีผู้เช่าหรือขอใช้บริการแล้วรวม ๒ ๐,๖๙๓ เลขหมาย โดยผู้เช่าส่วนใหญ่อยู่ในกลุ่ม ของราชการ เป็นลำดับหนึ่ง รองลงมาเป็นกลุ่มของธุรกิจ บ้านพัก และโทรศัพท์สาธารณะตามลำดับ ดังนี้

รายการ	ปีงบประมาณ ๒๕๕๕ (เลขหมาย)	ปีงบประมาณ ๒๕๕๖ (เลขหมาย)
<b>เลขหมายโทรศัพท์ที่มีทั้งหมด</b>		
- บริษัท บริษัท ทีโอที จำกัด (มหาชน)	๓๘,๔๘๒	๓๖,๖๓๐
- บริษัท สัมปทาน	๒,๘๘๐	๒,๘๘๐
<b>เลขหมายโทรศัพท์ที่มีผู้เช่า</b>		
<i>บริษัท ทีโอที จำกัด(มหาชน)</i>	<b>๒๓,๑๘๐</b>	<b>๑๙,๖๖๓</b>
- บ้านพัก	๑๔,๖๔๖	๒,๑๒๖
- ราชการ	๓,๗๐๑	๑๒,๕๘๘
- ธุรกิจ	๒,๒๔๔	๓,๒๐๙
- บมจ.ทีโอที	๓๒๑	๓๒๖
- โทรศัพท์สาธารณะ	๒,๒๖๘	๑,๔๒๔
<b>บริษัท สัมปทาน</b>	<b>๑,๑๓๗</b>	<b>๑,๐๓๐</b>

๒) ไปรษณีย์ ที่ทำการไปรษณีย์ จังหวัดนราธิวาส ให้บริการด้านสื่อสารไปรษณีย์และโทรคมนาคม ในประเทศและต่างประเทศ จำนวนผู้ใช้บริการไปรษณีย์ในจังหวัดนราธิวาส ประจำปีงบประมาณ ๒๕๕๖ ดังนี้

รายการ	พ.ศ. ๒๕๕๕ จำนวน (ชิ้น)	พ.ศ. ๒๕๕๖ จำนวน (ชิ้น)
บริการไปรษณีย์ภัณฑ์ธรรมดา	๙๕๓,๙๐๖	๑,๐๘๔,๕๗๘
บริการพัสดุไปรษณีย์	๒๘,๖๑๘	๓๑,๘๖๙
บริการพิเศษ	๔๒๑,๕๑๐	๔๗๗,๖๕๐

ที่มา : ที่ทำการไปรษณีย์จังหวัดนราธิวาส

๓) สถานีวิทยุกระจายเสียงและสถานีวิทยุโทรทัศน์ จังหวัดนราธิวาสมีสถานีวิทยุกระจายเสียง ทั้งในระบบ เอ.เอ็ม และเอฟ.เอ็ม รวมทั้งสิ้น ๑๓ สถานี โดยระบบ เอ.เอ็ม ๗ สถานี และระบบ เอฟ.เอ็ม ๖ สถานี

### ๑๒. ลักษณะการใช้ที่ดิน

จังหวัดนราธิวาส มีเนื้อที่ทั้งหมด ๒,๗๘๒,๕๖๕.๐๔ ไร่ แบ่งเป็นเนื้อที่ถือครอง ๑,๗๙๗,๖๒๖.๑๓ ไร่ คิดเป็นร้อยละ ๖ ๔.๖๐ ของเนื้อที่ทั้งหมด ในจำนวนนี้เป็นเนื้อที่ถือครองเพื่อการเกษตร ๑, ๕๙๙,๕๒๓ ไร่ คิดเป็นร้อยละ ๘๘.๙๘ ของเนื้อที่ทั้งหมด และในจำนวนเนื้อที่ถือครองเพื่อการเกษตรเป็นเนื้อที่ทำการเกษตร จำนวน ๑,๕๔๖,๘๙๕.๒๕ ไร่ หรือร้อยละ ๙๖.๗๑ ของเนื้อที่ทั้งหมดและเนื้อที่อื่นๆ จำนวน ๕๒,๖๒๗.๗๕ ไร่ คิดเป็น ร้อยละ ๓.๒๙ ของเนื้อที่ทั้งหมด พื้นที่การเพาะปลูกพืชเศรษฐกิจที่สำคัญคือ ยางพารา ข้าวนาปี ลองกอง ปาล์มน้ำมัน มะพร้าว ไม้ผล และพืชผัก ดังนี้

ตารางแสดง : การเพาะปลูกพืชเศรษฐกิจที่สำคัญของจังหวัดนราธิวาส

ประเภท ภาคการเกษตร	พื้นที่เพาะปลูก (ไร่)	ผลผลิตต่อไร่ (ก.ก.)	ผลผลิตรวม (ตัน)	ราคาจำหน่ายประมาณ (บาทต่อกิโลกรัม)
๑. ยางพารา	๙๘๙,๐๑๔	๒๓๖	๑๙๔,๔๐๒.๖๙	๘๐.๐๐
๒. ข้าวนาปี	๗๓,๕๘๒	๓๙๔	๑๘,๘๕๗.๐๖	๑๒.๐๐
๓. ลองกอง	๗๒,๔๑๔	๒๔๖	๕,๒๓๗.๐๐	๒๐.๐๐
๔. ปาล์มน้ำมัน	๔๗,๑๒๗	๑๘๓๖	๔๔,๔๘๕.๒๑	๔.๐๑
๕. มะพร้าว	๔๑,๙๑๓	๗๗๘	๒๙,๗๘๓.๐๐	๑๐.๐๐
๖. พุเรียน	๓๑,๖๗๔	๔๒๙	๖,๐๓๖.๘๑	๑๔.๐๐
๗. เงาะ	๒๙,๙๑๙	๖๕๗	๑๐,๒๒๔.๐๑	๒๑.๐๐
๘. มังคุด	๒๔,๐๒๕	๔๕๕	๔,๒๔๑.๐๐	๑๔.๐๐
๙. สลัด	๒,๙๕๗	๕๘๖	๑,๗๒๖.๘๓	๔๘.๐๐
๑๐. พืชไร่และพืชผัก	๑๖,๑๘๒	๑,๘๗๗	๓๐,๓๖๘.๔๕	๑๓.๐๐

ที่มา : สำนักงานเกษตรจังหวัดนราธิวาส : กุมภาพันธ์ ๒๕๕๗

### ๑๓. สถาบันเกษตรกรและวิสาหกิจชุมชน

๑) สถาบันเกษตรกรกร ในปี ๒๕๕๖ มีสถาบันเกษตรกรกรรวมทั้งสิ้น ๔๗๔ กลุ่ม สมาชิก ๑๓,๗๓๑ คน แยกเป็น กลุ่มแม่บ้านเกษตรกรกร ๒๓๓ กลุ่ม สมาชิก ๖,๑๒๑ คน กลุ่มยุวเกษตรกรกร ๒๒๑ กลุ่ม สมาชิก ๒,๒๑๑ คน

กลุ่มส่งเสริมเกษตรกร ๑๕๙ กลุ่ม สมาชิก ๕,๓๙๙ คน จากจำนวนสถาบันเกษตรกรดังกล่าว ในภาพรวม ส่วนใหญ่กลุ่มเกษตรกรทำธุรกิจจำหน่ายปุ๋ยเคมี กลุ่มแม่บ้านเกษตรกร สมาชิกทำธุรกิจเกี่ยวกับการแปรรูป ผลผลิตทางการเกษตร และหัตถกรรมในครัวเรือน ส่วนกลุ่มยุวเกษตรกร กิจกรรมที่ดำเนินการในกลุ่ม คือ การเพาะพันธุ์ไม้ผลจำหน่าย ซึ่งสามารถสร้างรายได้ให้กับสมาชิกเพิ่มเติมจากการทำการเกษตร

๒) วิสาหกิจชุมชน ในปี ๒๕๕๖ จังหวัดนราธิวาส มีการจดทะเบียนเป็นวิสาหกิจชุมชน/เครือข่าย วิสาหกิจชุมชน จำนวน ๔๑๔ กลุ่ม มีสมาชิก จำนวน ๘,๒๓๐ คน โดยวิสาหกิจชุมชนส่วนใหญ่ดำเนินกิจการ ด้านการแปรรูปผลผลิตของทางการเกษตร

#### ๑๔. การปศุสัตว์

จังหวัดนราธิวาส มีการเลี้ยงสัตว์หลากหลายชนิดแต่ที่นิยมเลี้ยงโดยทั่วไป ได้แก่ โคเนื้อ กระบือ สุกร แพะ แกะ ไก่ และเป็ด เป็นต้น ส่วนใหญ่เลี้ยงเพื่อการบริโภคภายในครัวเรือน ส่วนที่เหลือขาย เป็นรายได้เสริมภายในครัวเรือน สายพันธุ์สัตว์ที่นิยมเลี้ยงส่วนใหญ่เป็นพันธุ์พื้นเมือง เนื่องจาก เลี้ยงง่ายเหมาะกับสภาพภูมิอากาศในพื้นที่แต่จะให้ผลผลิตต่ำ สัตว์เลี้ยง ประกอบด้วย ไก่ เป็ด โค แพะ สุกร กระบือ และ สัตว์อื่น ๆ เช่น แกะ ห่าน นกกระทา ไก่วง ช้าง ม้า

ตารางแสดง : จำนวนปศุสัตว์ จำแนกเป็นรายอำเภอ พ.ศ. ๒๕๕๗

ประจำปีงบประมาณ ๒๕๕๗ (๑ ตุลาคม ๒๕๕๖ – ๓๐ กันยายน ๒๕๕๗) หน่วย : ตัว

อำเภอ	โค	กระบือ	สุกร	แพะ	ห่าน	ไก่	เป็ด
เมืองนราธิวาส	๕,๗๔๑	๑๔๖	๑๐๑	๓,๑๔๘	๑๐๓	๖๘,๑๘๐	๒๒,๗๔๒
ตากใบ	๕,๖๖๒	๒๗๓	๘๘๓	๒,๒๓๗	๙	๙๕,๗๙๒	๒๕,๗๒๒
บาเจาะ	๘,๐๔๘	๓๕๒	๕๑	๓,๕๙๗	๑๙	๑๐๑,๑๕๗	๔๔,๐๒๙
ยี่งอ	๓,๖๑๘	๖๐๔	๐	๑,๑๐๖	๑๕	๒๐,๖๓๓	๕,๓๔๙
ระแงะ	๕,๗๐๙	๒๔๓	๑๔	๒,๒๖๓	๓๐	๕๓,๑๙๔	๑๒,๕๔๒
รือเสาะ	๗,๙๗๙	๒๕๗	๐	๓,๐๖๔	๘	๕๐,๐๒๓	๑๙,๕๘๙
ศรีสาคร	๒,๔๕๙	๒๗	๑๘	๒,๓๙๕	๑๕	๑๔,๕๒๐	๕,๓๕๒
แว้ง	๑,๙๔๔	๒๒	๑๐	๑,๙๕๐	๙	๑๕,๐๙๓	๔,๗๖๓
สุคีริน	๗๒๙	๐	๐	๗๓๔	๕๒	๑๗,๒๑๐	๗,๔๔๑
สุโหงโกลก	๒,๙๔๑	๓๔๒	๔,๗๐๐	๑,๕๒๙	๑๕	๒๑,๙๘๖	๑๒,๒๗๖
สุโหงปาดี	๒,๓๓๖	๑๔๖	๘๗	๑,๗๖๗	๕๖	๒๐,๗๙๔	๘,๓๘๓
จะแนะ	๙๓๗	๒๙	๐	๑,๖๓๐	๕	๒๑,๓๑๖	๔,๒๓๙
เจาะไอร้อง	๒,๓๓๗	๒๑๐	๐	๑,๘๕๘	๖	๔๑,๑๑๓	๑๘,๓๒๓
รวม	๕๐,๔๔๐	๒,๖๕๑	๕,๘๖๔	๒๗,๒๗๘	๓๔๒	๕๔๑,๐๑๑	๑๙๐,๗๕๐

ที่มา : สำนักงานปศุสัตว์จังหวัดนราธิวาส

## ๑๕. การประมง

จังหวัดนราธิวาส มีราษฎรที่ประกอบอาชีพประมง จำนวน ๘,๓๕๓ ครัวเรือน มีพื้นที่ที่มีศักยภาพในการเพาะเลี้ยงสัตว์น้ำประมาณ ๖,๐๐๐ ไร่ ซึ่งกระจายทั้ง ๑๓ อำเภอ โดยทั่วไปราษฎรในพื้นที่จังหวัดนราธิวาสมีความสนใจในการเพาะเลี้ยงสัตว์น้ำทั้งด้านการเพาะเลี้ยงปลาน้ำจืด การเพาะเลี้ยงปลาน้ำกร่อยและการเลี้ยงกุ้งทะเล โดยปลาน้ำจืดที่นิยมเลี้ยงได้แก่ ปลาดุก ปลานิล ปลาตะเพียน ปลาทับทิม ปลาแรด ปลายี่สก ปลาจระเม็ดน้ำจืด และปลาสรวย ปลาน้ำกร่อยที่นิยมเลี้ยงได้แก่ ปลากระพงขาว ปลากระพงแดง และปลากระริง(เก๋า) ส่วนกุ้งทะเลที่นิยมเลี้ยงได้แก่ กุ้งขาวและกุ้งกุลาดำ การทำการประมงทะเลส่วนใหญ่จะทำบริเวณชายฝั่งในเขตท้องที่อำเภอเมืองนราธิวาส และอำเภอตากใบ โดยมีพื้นที่ความยาวชายฝั่ง ๕๙ กิโลเมตร

ครัวเรือนชาวประมง (ครัวเรือน) ๓,๔๖๑ ครัวเรือน

ประมงชาวประมง (คน) ๑๐,๒๖๓ คน

เรือประมงพื้นบ้านไม่เกิน ๑๔ เมตร (ลำ) ๑,๓๐๖ ลำ

เรือประมงพื้นบ้านไม่เกิน ๑๕ - ๑๘ เมตร (ลำ) ๙๔ ลำ

ปริมาณสัตว์น้ำทะเลที่จับได้ (กิโลกรัม) ๓,๙๖๔,๐๐๐ กิโลกรัม

มูลค่าสัตว์น้ำจืดที่จับได้ (บาท) ๓๒๘,๖๔๐,๐๐๐ บาท

ที่มา : สำนักงานประมงจังหวัดนราธิวาส (ธันวาคม ๒๕๕๖)

การเพาะเลี้ยงสัตว์น้ำในพื้นที่น้ำจืด จำนวนบ่อ และปริมาณสัตว์น้ำจืดที่จับได้จากการทำประมงน้ำจืด

ประจำปีงบประมาณ ๒๕๕๖ (๑ ตุลาคม ๒๕๕๕ - ๓๐ กันยายน ๒๕๕๖)

อำเภอ	การเพาะเลี้ยงสัตว์น้ำจืด			ปริมาณการจับสัตว์น้ำจืด (ก.ก.)	มูลค่า (บาท)
	จำนวนครัวเรือน	จำนวนบ่อ	เนื้อที่ (ไร่)		
เมืองนราธิวาส	๕๓๕	๒,๕๙๗	๓๘๐	๒,๒๓๑,๑๘๕	๘๙,๒๔๗,๔๐๐
ตากใบ	๒๒๐	๒๗๓	๒๘	๖๒,๐๕๐	๓,๑๐๒,๕๐๐
บาเจาะ	๖๗๐	๘๙๑	๑๖๓	๗๗,๖๕๐	๓,๘๘๒,๕๐๐
ยี่งอ	๔๑๗	๕๕๗	๕๒	๓๙,๒๕๐	๑,๗๖๖,๒๕๐
ระแงะ	๕๗๙	๗๒๙	๕๔	๑๘,๒๑๖	๘๑๙,๗๒๐
รือเสาะ	๖๔๒	๖๔๕	๒๐๕	๑๖๙,๔๕๐	๗,๖๒๕,๒๕๐
ศรีสาคร	๒๓๗	๘๙	๘๕	๘๒,๑๓๕	๓,๖๙๖,๐๗๕
แว้ง	๘๒๓	๙๕๘	๑๔๙	๘๖,๒๔๓	๓,๘๘๐,๙๓๕
สุคิริน	๘๖๗	๙๗๗	๑๖๑	๗๕,๔๐๕	๓,๓๙๓,๒๒๕
สุโหงโกลก	๖๒	๓๑๗	๒๒	๑๙,๘๐๐	๘๙๑,๐๐๐
สุโหงปาดี	๑,๑๐๗	๑,๐๗๗	๒๑๕	๓๖,๕๘๐	๑,๖๔๖,๑๐๐
จะแนะ	๔๖	๕๑	๘	๑๒,๕๒๐	๖๒๓,๔๐๐
เจาะไอร้อง	๘๕๑	๘๑๗	๒๒๕	๖,๕๕๐	๒๙๔,๗๕๐
<b>รวม</b>	<b>๗,๐๕๖</b>	<b>๙,๙๗๘</b>	<b>๑,๗๔๗</b>	<b>๒,๙๑๗,๐๓๔</b>	<b>๑๒๐,๘๖๙,๑๐๕</b>

ที่มา : สำนักงานประมงจังหวัดนราธิวาส : ข้อมูล ณ ธันวาคม ๒๕๕๖

การเพาะเลี้ยงสัตว์น้ำในพื้นที่น้ำจืด จำนวนบ่อ และปริมาณสัตว์น้ำจืดที่จับได้จากการทำประมงน้ำจืด

ประจำปีงบประมาณ ๒๕๕๖ (๑ ตุลาคม ๒๕๕๕ – ๓๐ กันยายน ๒๕๕๖)

หน่วย : ตัน

อำเภอ	ปลา ช่อน	ปลา ดุก	ปลา หมอ	ปลา ตะเพียน	ปลา นิล	ปลา ไน	ปลา ไหล	ปลา สลิด	กุ้ง ก้ามกราม	อื่น ๆ	รวม
เมืองนราธิวาส	๔๘	๑๘๐	๕๒	๒๐	๗๙	๔	๓๙	๑๖	-	-	๔๓๘
ตากใบ	๒๕	๗๙	๔	๓๘	๔๔	๐.๕	๓๕	๒	-	๘	๒๓๕.๕
บาเจาะ	๕	๓๘	๑	๒	๕	๐.๘	๑	๐.๕	๐.๔	๑.๕	๕๕.๒
ยี่งอ	๓	๓๕	๑	๒	๓	๐.๘	๑	๐.๘	๐.๕	๑.๒	๔๘.๓
ระแงะ	๗	๓๒	๐.๕	๓	๙	-	๓	-	-	๗.๕	๖๒
รือเสาะ	๖	๑๒๐	๒	๕	๕	-	๓	-	-	๔	๑๔๕
ศรีสาคร	๔	๓๙	๐.๘	๔	๔	-	๒	-	-	๔	๕๗.๘
แว้ง	๔	๖๔	๔	๑๗	๒๖	๒	๑.๕	๐.๔	๐.๗	๘	๑๒๗.๖
สุคีริน	๕	๒๕	๐.๘	๙	๑๖	๐	๑.๕	๐.๒	๐.๓	๓	๖๐.๘
สุโหงโกลก	๑๐	๓๗	๔	๕	๗	๒	๑.๔	๐.๕	๑	๓๑	๙๘.๙
สุโหงปาตี	๐.๕	๖	๐.๔	๑	๑	-	๐.๗	๐.๒	-	๐.๙	๑๐.๗
จะแนะ	๓	๐.๕	๑	-	-	-	-	-	-	-	๔.๕
เจาะไอร้อง	๐.๘	๗	๐.๕	๑	๓	-	๐.๗	๑.๕	๐.๘	๐.๕	๑๕.๘
<b>รวม</b>	<b>๑๒๑.๓</b>	<b>๖๖๒.๕</b>	<b>๗๒</b>	<b>๑๐๗</b>	<b>๒๐๒</b>	<b>๑๐.๑</b>	<b>๘๙.๘</b>	<b>๒๒.๑</b>	<b>๓.๗</b>	<b>๖๙.๖</b>	<b>๑,๓๖๐.๑๐</b>

ที่มา : สำนักงานประมงจังหวัดนราธิวาส ข้อมูล ณ ธันวาคม ๒๕๕๖

**๑๖. โครงสร้างทางเศรษฐกิจ**

เศรษฐกิจของจังหวัด นราธิวาส ตามสัดส่วนโครงสร้างของ GPP ปี ๒๕๕๕ ขึ้นอยู่กับผลผลิตทางด้านการเกษตร(รวมการล่าสัตว์ การป่าไม้และการประมง) โดยมีมูลค่ารวม ๒๔,๖๘๓ ล้านบาท คิดเป็นร้อยละ ๔๘.๓๘ สำหรับผลผลิตนอกภาคการเกษตร เช่น การทำเหมืองแร่ การก่อสร้าง ฯลฯ มีมูลค่า ๒๖,๓๓๔ ล้านบาท และเมื่อรวมแล้วทำให้ผลิตภัณฑ์จังหวัด ( Gross Product – Gpp) ของจังหวัดนราธิวาส มีมูลค่าเท่ากับ ๕๑,๐๑๘ ล้านบาท เมื่อเทียบกับปีที่ผ่านมาคือ พ.ศ. ๒๕๕๔ ผลิตภัณฑ์มวลรวมจังหวัด อยู่ที่ ๖๑,๒๕๐ ล้านบาท จะเห็นได้ว่าผลิตภัณฑ์จังหวัด ปี พ.ศ. ๒๕๕๕ ลดลง ๑๐,๒๓๒ ล้านบาท คิดเป็นร้อยละ ๑๖.๗๒

ตารางแสดง : ผลิตภัณฑ์มวลรวมจังหวัด ตามราคาปี จำแนกตามสาขาการผลิต พ.ศ. ๒๕๕๔-๒๕๕๕

สาขา	ปี ๒๕๕๔ (ล้านบาท)	ปี ๒๕๕๕ (ล้านบาท)
<b>สาขาเกษตรกรรม</b>	<b>๓๓,๑๘๘</b>	<b>๒๔,๖๘๓</b>
๑. สาขาเกษตรกรรม การล่าสัตว์ และการป่าไม้	๓๑,๙๐๙	๒๓,๔๓๑
๒. สาขาการประมง	๑,๒๗๙	๑,๒๕๒
<b>นอกภาคเกษตร</b>	<b>๒๘,๐๖๔</b>	<b>๒๖,๓๓๔</b>
๑. สาขาการทำเหมืองแร่	๑๕๕	๑๔๔
๒. สาขาอุตสาหกรรม (การผลิต)	๓,๔๓๕	๒,๘๙๐

ตารางแสดง : ผลผลิตภัณฑัวมวลรวมจังหวัด ตามราคาปี จำแนกตามสาขาการผลิต พ.ศ. ๒๕๕๔-๒๕๕๕ (ต่อ)

สาขา	ปี ๒๕๕๔ (ล้านบาท)	ปี ๒๕๕๕ (ล้านบาท)
๓. สาขาการไฟฟ้า แก๊ส และการประปา	๔๐๐	๔๒๙
๔. สาขาการก่อสร้าง	๑,๖๙๑	๑,๖๖๓
๕. สาขาการขายส่ง การขายปลีก และการซ่อมแซมยานยนต์ จักรยานยนต์ ของใช้ส่วนบุคคล และของใช้ในครัวเรือน	๗,๑๑๘	๕,๗๔๐
๖. สาขาโรงแรมและภัตตาคาร	๒๐๖	๒๓๘
๗. สาขาขนส่ง สถานีที่เก็บสินค้าและการคมนาคม	๙๘๑	๑,๐๒๗
๘. สาขาตัวกลางทางการเงิน	๑,๑๔๐	๑,๒๔๙
๙. สาขาบริการด้านอสังหาริมทรัพย์ การให้เช่า และบริการทางธุรกิจ	๑,๓๑๓	๑,๖๕๙
๑๐. สาขาการบริหารราชการและการป้องกันประเทศ รวมทั้งการ ประกันสังคมภาคบังคับ	๔,๗๗๔	๓,๕๐๙
๑๑. สาขาการศึกษา	๕,๕๐๕	๖,๒๘๕
๑๒. สาขาบริการด้านสุขภาพและงานสังคมสงเคราะห์	๘๐๑	๙๑๑
๑๓. สาขาการให้บริการชุมชน สังคม และบริการส่วนบุคคล	๕๒๒	๕๔๙
๑๔. สาขาลูกจ้างในครัวเรือนส่วนบุคคล	๒๓	๔๒
<b>ผลผลิตภัณฑัวมวลรวมจังหวัด</b>	<b>๖๑,๒๕๐</b>	<b>๕๑,๐๑๘</b>
<b>ผลผลิตภัณฑัวมวลรวมจังหวัดต่อคน (บาท)</b>	<b>๗๗,๕๙๑</b>	<b>๗๕,๔๒๒</b>

(ที่มา : รายงานสถิติจังหวัดนครราชสีมา พ.ศ.๒๕๕๕)

**๑๗. สถานะแรงงาน**

จากการสำรวจสถานะแรงงาน จังหวัดนครราชสีมา ห้วงไตรมาสที่ ๑/๒๕๕๗ มีจำนวนแรงงานที่เป็นผู้มีอายุ ๑๕ ปี ขึ้นไป จำนวน ๓๓๒,๓๐๐ คน เป็นผู้อยู่ในกำลังแรงงาน จำนวน ๓๓๑,๔๐๐ คน และเป็นผู้ไม่อยู่ในกำลังแรงงาน จำนวน ๑๖๓,๖๐๐ คน เนื่องจากทำงานบ้าน จำนวน ๕๙,๘๐๐ คน เรียนหนังสือ จำนวน ๔๒,๘๐๐ คน และอื่นๆ จำนวน ๖๐,๙๐๐ คน สำหรับผู้อยู่ในกำลังแรงงาน มีจำนวน ๓๓๑,๔๐๐ คน ซึ่งมีผู้มีงานทำ จำนวน ๓๒๖,๔๐๐ คน และเป็นผู้ว่างงาน จำนวน ๕,๐๐๐ คน

(ที่มา : รายงานสถิติจังหวัดนครราชสีมา พ.ศ. ๒๕๕๗)

**๑๘. การอุตสาหกรรม**

จังหวัดนครราชสีมา มีการประกอบธุรกิจโรงงานทั้งสิ้น ๒๘๐ โรงงาน จำนวนเงินทุนทั้งสิ้น ๒,๐๓๕,๐๔๗,๕๗๖ บาท มีคนงานชาย จำนวน ๒, ๐๔๙ คน คนงานหญิง จำนวน ๑, ๐๑๒ คน โดยในปีงบประมาณ ๒๕๕๗ มีโรงงานที่ได้รับอนุญาตประกอบกิจการ จำนวน ๑๗ โรงงาน เงินทุนจำนวน ๖๗,๕๐๕,๑๒๐ บาท คนงาน จำนวน ๑๗๓ คน โรงงานที่แจ้งเลิกกิจการ จำนวน ๑๒ โรงงาน เงินทุนจำนวน ๖๓,๕๒๘,๗๐๐ บาท คนงาน จำนวน ๑๘๕ คน เทียบกับ ปีงบประมาณ ๒๕๕๖ มีโรงงานที่ได้รับอนุญาตประกอบกิจการ จำนวน ๒๙ โรงงาน เงินทุนจำนวน ๑๖๗,๕๐๗,๒๑๖ บาท มีคนงาน จำนวน ๑๔๕ คน และโรงงานที่แจ้งเลิกกิจการ จำนวน ๒๒ โรงงาน เงินทุนจำนวน ๙๐,๗๘๗,๐๐๐ บาท มีคนงาน จำนวน ๔๒๕ คน โดยสามารถแสดงข้อมูลเปรียบเทียบโรงงานอุตสาหกรรมจังหวัดนครราชสีมา ที่เกิดขึ้นใหม่ในปี ๒๕๕๗ เทียบกับ ปี ๒๕๕๖ ดังนี้

ตารางแสดง: ข้อมูลเปรียบเทียบโรงงานอุตสาหกรรมจังหวัดนครราชสีมา  
ประจำปี ๒๕๕๖ และ ประจำปี ๒๕๕๗

อุตสาหกรรม	อนุญาต(โรงงาน)		แจ้งเลิก(โรงงาน)	
	๒๕๕๖	๒๕๕๗	๒๕๕๖	๒๕๕๗
จำนวนโรงงาน (โรงงาน)	๒๙	๑๗	๑๒	๑๒
จำนวนเงินทุน (บาท)	๑๖๗,๕๑๗,๒๑๖	๖๗,๕๑๕,๑๒๐	๙๐,๗๘๗,๐๐๐	๖๓,๕๒๘,๗๐๐
จำนวนคนงาน (คนงาน)	๑๔๕	๑๗๓	๔๒๕	๑๘๕

ที่มา : สำนักงานอุตสาหกรรมจังหวัดนครราชสีมา : ข้อมูล ณ กันยายน ๒๕๕๗

### ๑๙. การประกอบธุรกิจการค้าและบริการ

จังหวัดนครราชสีมา มีการประกอบธุรกิจการค้าและบริการภายในจังหวัด ประจำปีงบประมาณ ๒๕๕๗ แยกเป็นประเภท ดังนี้

ประเภท	จำนวนทั้งสิ้น(ราย)	จำนวนที่จดทะเบียนในปี ๒๕๕๖
๑.บริษัท	๒๙๙	๒๗
๒.ห้างหุ้นส่วนสามัญ	๓	-
๓.ห้างหุ้นส่วนจำกัด	๗๗๓	๗๙

ที่มา : สำนักงานพัฒนาธุรกิจการค้าจังหวัดนครราชสีมา : ข้อมูล ณ กุมภาพันธ์ ๒๕๕๘

### ๒๐. การค้าชายแดนไทย-มาเลเซีย ด้านจังหวัดนครราชสีมา

มูลค่าการค้าชายแดนผ่านด่านศุลกากรตากใบ สุโขทัย-ลก และบูเก๊ะตา ในปี ๒๕๕๖-๒๕๕๗ ดังนี้

หน่วย : ล้านบาท

ปี	ด่านตากใบ	ด่านสุโขทัย-ลก	ด่านบูเก๊ะตา	รวม
๒๕๕๖	๓,๐๘๑.๙๐	๑๘๐.๕๖	๓๗.๘๒	๓,๓๐๐.๒๘
๒๕๕๗	๒๙๐.๘๐	๒,๗๐๔.๓๗	๑๐๐.๒๑	๓,๐๙๕.๓๘

ที่มา : สำนักงานพาณิชย์จังหวัดนครราชสีมา ข้อมูล ณ วันที่ ๔ กุมภาพันธ์ ๒๕๕๘



## สินค้าส่งออกและนำเข้า ๕ อันดับแรก ประจำปี ๒๕๕๖

ที่	สินค้าส่งออก		สินค้านำเข้า	
	รายการ	มูลค่า(ล้านบาท)	รายการ	มูลค่า(ล้านบาท)
๑	เศษยางจากต้นยาง	๒๑๓.๐๔	ไม้แปรรูป/ไม้หมอน	๑,๗๔๘.๑๓
๒	แป้งมันสำปะหลัง	๑๓๕.๑๒	หนังโคทั้งตัวหมัก	๘๙.๘๓
๓	หินแกรนิต	๑๑๔.๙๔	มะพร้าวผล	๕๔.๗๙
๔	ผลไม้	๑๑๓.๒๓	ขนมปังอบกรอบ/ขนมขบเคี้ยวรสต่างๆ	๓๑.๕๑
๕	พลาสติก	๑๐๙.๙๖	แป้งสาลี	๒๑.๗๘
	รวม	๖๘๖.๒๙	รวม	๑,๙๕๖.๐๔

ที่มา : สำนักงานพาณิชย์จังหวัดนครราชสีมา : ข้อมูล ณ ๔ กุมภาพันธ์ ๒๕๕๘

### ๒๑. การศึกษา

จังหวัดนครราชสีมา มี สถานศึกษาระดับอนุบาลถึงมัธยมศึกษา ๔๕๖ แห่ง มีครู จำนวน ๘,๙๙๘ คน นักเรียน จำนวน ๑๖๒,๓๙๙ คน และสถานศึกษาระดับอาชีวศึกษา ๔ แห่ง อุดมศึกษา ๑ แห่ง มีอาจารย์ ๔๗๗ คน และนักศึกษา จำนวน ๕,๗๗๕ คน

ตารางแสดง : จำนวนโรงเรียน จำแนกตามสังกัด เป็นรายอำเภอ ปีการศึกษา ๒๕๕๖ หน่วย : แห่ง

อำเภอ	รวม	สังกัด			อื่นๆ
		สนง.คณะกรรมการการศึกษาขั้นพื้นฐาน	สำนักบริหารงานคณะกรรมการส่งเสริมการศึกษาเอกชน	กรมส่งเสริมการปกครองท้องถิ่น	
เมืองนครราชสีมา	๖๖	๔๔	๑๖	๑๐	-
ตากใบ	๓๗	๓๒	๕	๖	-
บาเจาะ	๓๗	๒๘	๙	-	-
ยี่งอ	๓๓	๒๔	๙	-	-
ระแงะ	๕๑	๔๒	๙	-	-
รือเสาะ	๕๓	๔๒	๑๐	-	๑
ศรีสาคร	๒๔	๑๙	๓	-	๒
แว้ง	๓๓	๒๘	๕	-	๑
สุคีริน	๑๗	๑๖	-	-	-
สุโหงโกลก	๒๖	๑๔	๘	๔	-
สุโหงปาดี	๓๗	๓๔	๓	-	-
จะนะ	๒๐	๑๙	-	-	๑
เจาะไอร้อง	๒๒	๑๗	๕	-	-
ยอดรวม	๔๕๖	๓๕๙	๘๒	๑๐	๕

ที่มา : รายงานสถิติจังหวัดนครราชสีมา พ.ศ. ๒๕๕๗

ตารางแสดง : จำนวนครู จำแนกตามสังกัด เพศ เป็นรายอำเภอ ปีการศึกษา ๒๕๕๖ หน่วย : คน

อำเภอ	รวม		สังกัด							
			สนง.คณะกรรมการ การศึกษาขั้นพื้นฐาน		สำนักบริหารงาน คณะกรรมการ ส่งเสริมการศึกษา เอกชน		กรมส่งเสริม การปกครอง ท้องถิ่น		อื่น ๆ	
	ชาย	หญิง	ชาย	หญิง	ชาย	หญิง	ชาย	หญิง	ชาย	หญิง
เมืองนราธิวาส	๕๓๙	๑,๕๒๒	๒๘๑	๗๒๔	๒๒๙	๖๖๐	๒๙	๑๓๘	-	-
ตากใบ	๒๐๖	๔๘๓	๑๔๐	๓๔๖	๖๖	๘๗	-	-	-	-
บาเจาะ	๒๑๘	๔๓๗	๑๐๙	๒๕๗	๑๐๙	๑๘๐	-	-	-	-
ยี่งอ	๑๙๐	๔๗๓	๙๗	๒๓๐	๙๓	๒๔๓	-	-	-	-
ระแงะ	๓๑๒	๗๖๓	๑๔๐	๔๐๔	๑๗๒	๓๕๙	-	-	-	-
รือเสาะ	๒๕๙	๖๔๑	๑๒๘	๓๕๕	๑๒๕	๒๘๔	-	-	๖	๒
ศรีสาคร	๘๕	๒๐๕	๖๑	๑๖๘	๑๑	๓๔	-	-	๑๓	๓
แว้ง	๙๒	๔๒๐	๕๓	๓๐๒	๓๙	๑๑๘	-	-	-	-
สุคีริน	๖๓	๑๔๖	๕๙	๑๔๔	-	-	-	-	๔	๒
สุโหงโก-ลก	๑๘๗	๖๐๗	๙๑	๒๙๒	๖๒	๑๙๙	๓๔	๑๑๖	-	-
สุโหงปาตี	๑๐๕	๓๕๖	๗๔	๓๑๖	๓๑	๔๐	-	-	-	-
จะแนะ	๘๗	๒๒๙	๘๑	๒๒๗	-	-	-	-	๖	๒
เจาะไอร้อง	๘๓	๒๙๐	๕๑	๒๐๓	๓๒	๘๗	-	-	-	-
ยอดรวม	๒,๔๒๖	๖,๕๗๒	๑,๓๖๕	๔,๐๑๘	๙๖๙	๒,๒๙๑	๖๓	๒๕๔	๒๙	๙

ที่มา : รายงานสถิติจังหวัดนราธิวาส พ.ศ. ๒๕๕๗

ตารางแสดง : จำนวนนักเรียน จำแนกตามสังกัด เพศ เป็นรายอำเภอ ปีการศึกษา ๒๕๕๖ หน่วย : คน

อำเภอ	รวม		สังกัด							
			สนง.คณะกรรมการ การศึกษาขั้นพื้นฐาน		สำนักบริหารงาน คณะกรรมการ ส่งเสริมการศึกษา เอกชน		กรมส่งเสริม การปกครองท้องถิ่น		อื่น ๆ	
	ชาย	หญิง	ชาย	หญิง	ชาย	หญิง	ชาย	หญิง	ชาย	หญิง
เมืองนราธิวาส	๑๖,๕๘๒	๑๗,๖๘๔	๗,๑๐๖	๗,๑๓๕	๗,๑๑๒	๘,๕๓๕	๒,๓๖๔	๒,๐๑๔	-	-
ตากใบ	๖,๓๘๖	๖,๒๐๖	๕,๓๕๘	๔,๙๐๘	๑,๐๒๘	๑,๒๙๘	-	-	-	-
บาเจาะ	๕,๖๗๔	๕,๕๘๑	๓,๘๐๙	๓,๖๖๔	๑,๘๖๕	๑,๙๑๗	-	-	-	-
ยี่งอ	๕,๓๘๓	๔,๘๕๒	๒,๗๔๖	๒,๖๒๔	๒,๖๓๗	๒,๒๑๘	-	-	-	-
ระแงะ	๙,๔๘๒	๑๐,๔๗๑	๕,๔๓๕	๔,๙๕๘	๔,๐๔๗	๕,๕๑๓	-	-	-	-
รือเสาะ	๗,๘๐๖	๗,๓๓๕	๕,๒๘๒	๔,๖๕๑	๒,๔๖๔	๒,๖๓๓	-	-	๖๐	๕๑
ศรีสาคร	๓,๗๘๑	๓,๖๕๗	๓,๐๖๓	๒,๘๕๓	๕๕๘	๖๕๗	-	-	๑๖๐	๑๔๗
แว้ง	๔,๙๒๘	๕,๐๕๐	๓,๗๘๔	๓,๕๒๙	๑,๑๔๔	๑,๕๒๑	-	-	-	-
สุคีริน	๑,๙๗๔	๑,๙๖๒	๑,๙๔๔	๑,๙๒๙	-	-	-	-	๓๐	๓๓
สุโหงโก-ลก	๗,๓๙๒	๗,๘๙๑	๓,๕๐๐	๓,๓๙๒	๒,๑๐๓	๒,๘๘๘	๑,๗๘๙	๑,๖๕๑	-	-
สุโหงปาตี	๔,๒๗๖	๓,๘๘๗	๓,๘๗๘	๓,๔๗๕	๓๙๘	๔๑๒	-	-	-	-
จะแนะ	๓,๕๖๕	๓,๔๔๗	๓,๔๖๑	๓,๓๗๑	-	-	-	-	๑๐๔	๗๖
เจาะไอร้อง	๓,๖๙๙	๓,๔๕๘	๒,๗๕๒	๒,๔๗๐	๙๔๗	๙๘๘	-	-	-	-
ยอดรวม	๘๐,๙๒๘	๘๑,๔๗๑	๕๒,๑๑๘	๔๘,๙๕๙	๒๔,๓๐๓	๒๘,๕๔๐	๔,๑๕๓	๓,๖๖๕	๓๕๔	๓๐๗

ที่มา : รายงานสถิติจังหวัดนราธิวาส พ.ศ. ๒๕๕๗

ตารางแสดง : จำนวนสถานศึกษา อาจารย์ และนักศึกษาในระดับอาชีวศึกษา และอุดมศึกษา จำแนกตามเพศ และสังกัด ประจำปี ๒๕๕๖ หน่วย : คน

สังกัด	จำนวนสถานศึกษา	อาจารย์		นักศึกษา	
		ชาย	หญิง	ชาย	หญิง
สำนักงานคณะกรรมการการอาชีวศึกษา	๔	๑๒๑	๕๐	๑,๔๒๖	๕๓๓
สำนักบริหารงานคณะกรรมการการศึกษาเอกชน	-	-	-	-	-
สถาบันอุดมศึกษาของรัฐ	๑	๑๖๔	๑๔๒	๑,๒๗๙	๒,๕๓๗
สถาบันอุดมศึกษาของเอกชน	-	-	-	-	-
<b>รวมยอด</b>	<b>๕</b>	<b>๒๘๕</b>	<b>๑๙๒</b>	<b>๒,๗๐๕</b>	<b>๓,๐๗๐</b>

ที่มา : รายงานสถิติจังหวัดนราธิวาส พ.ศ. ๒๕๕๗

### ๒๒. การสาธารณสุข

สถานพยาบาลสังกัดกระทรวงสาธารณสุข ในจังหวัดนราธิวาส ปีงบประมาณ ๒๕๕๗ มีจำนวน ๑๓ แห่ง โรงพยาบาลทั่วไป จำนวน ๒ แห่ง ประกอบด้วย โรงพยาบาลนราธิวาสราชนครินทร์ โรงพยาบาลสุไหงโก-ลก และโรงพยาบาลชุมชน จำนวน ๑๑ แห่ง

ตารางแสดง: สถานพยาบาล จำแนกตามประเภท เป็นรายอำเภอ ปีงบประมาณ ๒๕๕๗ หน่วย : แห่ง

อำเภอ	โรงพยาบาล รัฐบาล	โรงพยาบาลส่งเสริมสุขภาพตำบล	คลินิกทุก ประเภท
อำเภอเมืองนราธิวาส	๑	๑๑	๒๔
อำเภอดากู	๑	๑๑	๓
อำเภอบาเจาะ	๑	๗	๓
อำเภอยี่งอ	๑	๖	๒
อำเภอระแงะ	๑	๑๓	๔
อำเภอศรีสาคร	๑	๑๕	๖
อำเภอศรีสาคร	๑	๗	๒
อำเภอแว้ง	๑	๑๑	๒
อำเภอสือคริน	๑	๙	๒
อำเภอสูไหงโก-ลก	๑	๔	๒๓
อำเภอสูไหงปาดี	๑	๗	๓
อำเภอจะแนะ	๑	๕	-
อำเภอเจาะไอร้อง	๑	๕	๓
<b>รวม</b>	<b>๑๓</b>	<b>๑๑๑</b>	<b>๗๒</b>

ที่มา : สำนักงานสาธารณสุขจังหวัดนราธิวาส

บุคลากรทางการแพทย์ของจังหวัดนราธิวาส ปีงบประมาณ ๒๕๕๗

หน่วย : คน

บุคลากร	กระทรวงสาธารณสุข					ศูนย์บริการ เทศบาล	รวม
	สสจ.	รพศ.	รพท.	รพช.	รวม		
แพทย์	๑	-	๖๗	๗๖	๑๔๔	-	๑๔๔
ทันตแพทย์	๑	-	๑๙	๒๑	๔๑	-	๔๑
เภสัช	๔	-	๔๐	๕๐	๙๔	-	๙๔
พยาบาลวิชาชีพ	๒	-	๘๑๓	๘๙๗	๑,๗๑๒	๑๙	๑,๗๓๑
พยาบาลเทคนิค	-	-	๑๗	๕	๒๒	๑	๒๓
อื่นๆ	๗๑	-	๑๖๒	๑๘๒	๔๑๕	๑	๔๑๖
รวม	๗๙	-	๑,๑๑๘	๑,๒๓๑	๒,๔๒๘	๒๑	๒,๔๔๙

ที่มา: สำนักงานสาธารณสุขจังหวัดนราธิวาส

### ๒๓. สถิติคดีอาญา

#### สถิติคดีอาญา จำแนกตามประเภทความผิด พ.ศ. ๒๕๕๒-๒๕๕๖

ประเภทความผิด	พ.ศ. ๒๕๕๔		พ.ศ. ๒๕๕๕		พ.ศ. ๒๕๕๖	
	รับแจ้ง	จับได้	รับแจ้ง	จับได้	รับแจ้ง	จับได้
คดีอุกฉกรรจ์และสะเทือนขวัญ	๒๒๓	๓๒	๒๑๘	๓๑	๒๐๓	๒๙
คดีประทุษร้ายต่อชีวิต ร่างกาย และเพศ	๔๗๗	๘๑	๔๓๖	๖๖	๔๑๗	๗๑
คดีประทุษร้ายต่อทรัพย์สิน	๗๐๒	๒๒๓	๖๑๒	๒๓๐	๕๘๖	๑๘๑
คดีที่นำสนใจ	๓๘๕	๔๕	๒๘๓	๔๘	๒๓๖	๔๗
คดีที่รัฐเป็นผู้เสียหาย	๓,๑๐๙	๓,๒๒๓	๓,๗๔๖	๔,๑๒๗	๔,๓๔๓	๔,๖๐๐

ที่มา: รายงานสถิติจังหวัดนราธิวาส พ.ศ. ๒๕๕๗

### ๒๔. การท่องเที่ยว

ในปี ๒๕๕๖ มีผู้เยี่ยมชมเยือนเดินทางเข้ามาท่องเที่ยวในจังหวัดนราธิวาส ทั้งสิ้นจำนวน ๔๘๙,๙๔๔ คน แบ่งเป็นชาวไทย จำนวน ๑๘๐,๖๖๑ คน และชาวต่างชาติ จำนวน ๓๐๙,๒๘๓ คน ทั้งนี้ได้แบ่งประเภทผู้เยี่ยมชมเยือนเป็น นักท่องเที่ยวทั้งสิ้น จำนวน ๔๓๖,๖๓๙ คน โดยแยกเป็นชาวไทย จำนวน ๑๖๑,๓๑๙ คน ชาวต่างชาติ จำนวน ๒๗๕,๓๒๐ คน รายได้จากการท่องเที่ยวของผู้เยี่ยมชมเยือนทั้งชาวไทยและชาวต่างประเทศ รวมทั้งสิ้น ๒,๑๓๙.๐๑ ล้านบาท รายได้ผู้เยี่ยมชมเยือนชาวไทย จำนวน ๖๒๓.๗๖ ล้านบาท รายได้ผู้เยี่ยมชมเยือนชาวต่างชาติ จำนวน ๑,๕๑๕.๒๕ บาท (ที่มา: สำนักงานการท่องเที่ยวและกีฬาจังหวัดนราธิวาส) แหล่งท่องเที่ยวที่สำคัญ ได้แก่ พระตำหนักทักษิณราชินีเวศน์ วัดชลธาราสิ่งเท วัดเขากง (พระพุทธรูปทักษิณมิ่งมงคล) มัสยิด ๓๐๐ ปี พิพิธภัณฑสถานบ้านโล๊ะจูด ป่าพรุโต๊ะแดง น้ำตกปาโจ หาดนราทัศน์ อ่าวมะนาว น้ำตกซีโป น้ำตกฉัตรวาริน หนองบัวบก เกาะยาว เหมืองทองโต๊ะโต๊ะ/ภูเขาทอง ศูนย์ศึกษาการพัฒนาพิกุลทอง หมู่บ้านชาวประมง บางนรา ผ้าบาติกและอื่นๆ อีกมากมาย เช่น การท่องเที่ยวเชิงอนุรักษ์ป่าบาลา ฮาลา และโบราณสถานที่สำคัญ คือวัดชลธาราสิ่งเทอำเภอตากใบ เป็นต้น

## ๒๕. ศาสนาและประเพณี

### ศาสนา

ประชาชนส่วนใหญ่ของจังหวัดนราธิวาส นับถือศาสนาอิสลาม ๘๒ % ศาสนาพุทธ ๑๗% ที่เหลือ ๑ % นับถือศาสนาคริสต์และศาสนาอื่นๆ จึงมีมัสยิด กระจายอยู่ทั่วไปในจังหวัด โดยในปี พ.ศ. ๒๕๕๖ มีมัสยิด จำนวน ๑,๓๔๕ แห่ง วัด จำนวน ๗๔ แห่ง สำนักสงฆ์ จำนวน ๒๑ แห่ง มีภิกษุ จำนวน ๓๔๕ รูป และสามเณร จำนวน ๑๑ รูป

ตารางแสดง: วัด สำนักสงฆ์ โบสถ์คริสต์ มัสยิด พระภิกษุ และสามเณร จำแนกเป็นรายอำเภอ พ.ศ. ๒๕๕๖

อำเภอ	วัด (แห่ง)	สำนักสงฆ์ (แห่ง)	โบสถ์คริสต์ (แห่ง)	มัสยิด (แห่ง)	พระภิกษุ (รูป)	สามเณร (รูป)
อำเภอเมืองนราธิวาส	๑๓	๒	๓	๗๐	๖๙	๑
อำเภอดากใบ	๒๐	-	-	๓๖	๖๐	-
อำเภอบาเจาะ	๒	-	-	๕๑	๙	-
อำเภอยี่งอ	๒	-	-	๔๙	๕	-
อำเภอระแงะ	๖	-	-	๘๗	๒๔	-
อำเภอศรีสาคร	๕	-	-	๘๑	๑๖	-
อำเภอศรีสาคร	๓	๓	-	๔๕	๑๓	๒
อำเภอแว้ง	๓	-	-	๕๐	๙	-
อำเภอสุคีริน	๗	๗	-	๒๗	๓๖	๗
อำเภอสุโงโก-ลก	๔	๓	๑	๓๑	๕๐	-
อำเภอสุโงโก-ปาดิ	๗	๑	-	๔๕	๓๗	๑
อำเภอจะแนะ	-	๓	-	๓๘	๓	-
อำเภอเจาะไอร้อง	๒	๒	-	๓๔	๑๔	-
<b>รวม</b>	<b>๗๔</b>	<b>๒๑</b>	<b>๔</b>	<b>๖๔๔</b>	<b>๓๔๕</b>	<b>๑๑</b>

ที่มา: รายงานสถิติจังหวัดนราธิวาส พ.ศ. ๒๕๕๗

### ประเพณี

#### ประเพณีของชาวไทยพุทธ ได้แก่

**ประเพณีชิงเปรต** การชิงเปรตเป็นประเพณีเนื่องในเทศกาลเดือนสิบของชาวไทยที่นับถือศาสนาพุทธ โดยจัดในวัดทุกวัด ในวันแรม ๑๔ ค่ำ หรือ ๑๕ ค่ำ เดือน ๑๐ โดยทำร้านจัดสำหรับอาหารคาวหวาน ไปวางเพื่ออุทิศส่วนกุศลไปให้เปรตชน (ปู่ ย่า ตา ยาย และบรรพบุรุษที่ล่วงลับไปแล้ว) ร้านที่วางอาหารเรียกว่า **ร้านเปรต** สร้างไว้กลางวัดยกเสาสูง ๔ เสาบ้าง เสาเดียวบ้าง และนิยมจัดทำร้านเปรต ๒ ร้าน โดยแบ่งออกเป็นร้านเสาสูง สำหรับคนหนุ่มสาวที่มีกำลังวังชาในการปีนป่าย อีกร้านเป็นเสาเตี้ยสูงแค่อเอวสำหรับให้เด็กและผู้หญิง ได้แย่งชิงเพื่อความสนุกสนานบนร้านเปรตจะมีสายสิญจน์วงล้อมไว้รอบและต่อยาวไปจนถึงที่พระสงฆ์นั่งทำพิธีกรรมเมื่อทำพิธีเสร็จแล้วจะมีผู้ตระขึงให้สัญญาณบรรดาผู้มาร่วมทำบุญก็จะเข้าไปรุมแย่งสิ่งของอาหารคาวหวานที่อยู่บนร้านเปรตอย่างสนุกสนานซึ่งเรียกว่าชิงเปรต

**ประเพณีบังกุลบัว** การบังกุลบัวคือการทำบุญระลึกถึงญาติที่ล่วงลับไปแล้วและนำกระดูกมาบรรจุไว้ในบัว (ที่บรรจุอัฐิ) ประจำหมู่บ้านในแต่ละวัดหรือบัวประจำตระกูล มีขึ้นระหว่างเดือน ๕ แรม ๑ ค่ำ ของทุกปี เป็นต้นไป ถือเป็นงานชุมนุมญาติของแต่ละหมู่บ้านโดยเมื่อถึงวันบังกุลบัวญาติพี่น้องลูกหลานที่ไปประกอบอาชีพหรือไปอยู่ต่างถิ่น จะพร้อมใจกันกลับบ้านเพื่อทำบุญในวันนี้และจะมีการทำความสะอาดตกแต่งบัว บางที่เรียกประเพณีนี้ว่า **ทำบุญรดน้ำบัว**

**ประเพณีลาซัง** ลาซัง เป็นประเพณีประจำของชาวพุทธ แถวอำเภอตากใบ เรียกว่า *ลัมซัง* กิณขนมจีน ประเพณีเกิดขึ้นเนื่องจากความเชื่อเรื่องทีนา เรื่องแม่โพสพ โดยเชื่อว่าถ้าจัดทำพิธีนี้แล้วจะทำให้ นาข้าวปีต่อไปงอกงาม ให้ผลผลิตสูง เพราะชาวนารู้คุณเจ้าทีนาและแม่โพสพ หลังจากที่เก็บเกี่ยวข้าวเสร็จแล้ว ผู้นำชุมชนก็กำหนดวันลัมซัง พร้อมนิมนต์พระจากวัดใกล้ ๆ ๓-๕ รูป เพื่อทำพิธีทางศาสนา หลังเสร็จพิธีแล้ว ชาวบ้านจะนำขนมจีนมาถวายพระ เมื่อพระฉันเสร็จผู้มาร่วมงานก็จะร่วมรับประทานอาหารคือ ขนมจีนร่วมกัน ในภาคพายัพจะมีกิจกรรมการละเล่นต่างๆ เป็นการสนุกสนาน เช่น ชักกะเย่อ แอ้ชิงรู ชนวิ (ปัจจุบันไม่ค่อยจัดแล้ว) ตีไก่ เล่นไฟ เล่นลูกกอล์ฟ (ลูกเต๋า) เล่นโป ในบางตำบลของอำเภอตากใบ เช่น พร่อน เกาะสะท้อน โฆษิต จะจัดเป็นเทศกาลประจำปีมีภาพยนตร์หนังตะลุง และการแสดงอื่นๆ ในภาคกลางคืนด้วย

**ประเพณีลากพระ** ลากพระหรือชักพระ จะกระทำกันหลังจากวันมหาอาราธนาพระพุทธรูป ขึ้นประดิษฐานบนบุษบกที่วางอยู่เหนือรถหรือล้อเลื่อน แล้วแห่แห่นชักลากไปตามถนนไปรวมกัน ณ จุดที่นัดหมาย อาจจะเป็นวัดใดวัดหนึ่งหรือสถานที่ที่ผู้จัดงานกำหนดไว้ รถหรือล้อเลื่อนนั้น ชาวบ้านมักเรียกว่า *ขล้อพระ* ปกติจะ ตกแต่งเป็นรูปเรือ โดยใช้คนลากเชือกเป็น ๒ สาย บนเรือพระจะมีคนตีโพน การตีโพนนั้นเพื่อปลุกใจให้ชาวบ้าน กระตือรือร้นมาร่วมพิธีลากพระ และเรียกให้ชาวบ้านที่อยู่แนวถนนได้มาร่วมพิธีเท่าที่มีเวลา อาจจะมีเพียงช่วง ระยะทาง ๑๐-๒๐ เมตร และร่วมทำบุญตามศรัทธา เมื่อเรือแต่ละลำเดินทางไปถึงจุดนัดหมาย ก็จะมีพิธีกรรม และกิจกรรม โดยชาวบ้านจะนำอาหารถวายพระสงฆ์ที่มาพร้อมกับเรือพระหรือพระสงฆ์ที่ชาวบ้านนิมนต์มาเพื่อ ร่วมงานลากพระเมื่อพระฉันเสร็จแล้ว ชาวบ้านก็จะร่วมรับประทานอาหาร และร่วมกิจกรรมเพื่อความสนุกสนาน และความสามัคคี กิจกรรมที่จัดงานประเพณีลากพระ ได้แก่ การประกวดเรือพระ การแข่งขันตีโพนหรือกลองใหญ่ แข่งขันชั้ดตัม แข่งขันกีฬาพื้นบ้าน

**ประเพณีกินวาน** หมายถึง การไหว้วานให้เพื่อนบ้านมาช่วยลงแรงทำงานอย่างใดอย่างหนึ่ง เพื่อให้งานหนักหรืองานเร่งด่วนสำเร็จลุล่วงทันการ โดยผู้ที่ร่วมลงแรงไม่คิดค่าแรง งานบางอย่างอาจผลัดเปลี่ยน ช่วยกันทำเป็นบ้าน ๆ ไป เช่นเดียวกับทางภาคกลางที่เรียกว่า *ลงแขก* การไหว้วานใช้วิธีบอกกล่าวกันด้วยวาจา ผู้ไหว้วานอาจจะไปบอกด้วยตนเองหรือมอบหมายให้คนอื่นไปบอกแทน จึงเรียกการไหว้วานนี้ว่าออกปากและถือ เป็นประเพณีที่เจ้าภาพจะต้องเลี้ยงอาหารผู้มาร่วมลงแรงผู้ที่ไปร่วม จึงมักใช้คำว่า *ไปกินวาน* ปัจจุบันประเพณีนี้ กำลังสูญหายไปเนื่องจากมีเครื่องกลมาทำหน้าที่แทนแรงคน จึงหลงเหลืออยู่ในกลุ่มเครือญาติ เพื่อนสนิทกลุ่มเล็ก หรือในกลุ่มคนยากจนที่ไม่มีกำลังที่จะจัดซื้อเครื่องมือกล

#### ประเพณีของชาวไทยมุสลิมได้แก่

**มาแกบูลิละ** “มาแกบูลิละ” เป็นภาษาท้องถิ่น แปลว่า “กินเหนียว” ประเพณีการกินเหนียวของ ชาวไทยที่นับถือศาสนาอิสลาม จะใช้ในหลายโอกาสเช่นแต่งงานและเข้าสู่หน้ดคำว่า “กินเหนียว” มิใช่ว่าเจ้าของ จะบริการอาหารเฉพาะข้าวเหนียวเท่านั้น แต่เป็นการเลี้ยงอาหารธรรมดาทั่วไปนั่นเอง

**การเข้าสู่หน้ด** เป็นหลักการของศาสนาอิสลาม อันเกี่ยวเนื่องกับเรื่องความสะอาด คือการขลิบ ผิวหนังหุ้มส่วนปลายอวัยวะเพศชายหรือเรียกตามภาษาท้องถิ่นว่า “มาชะยะวี” ซึ่งจะกระทำแก่เด็กชายที่มีอายุ ระหว่าง ๒-๑๐ ปีส่วนการจัดเลี้ยงอาหารในวันเข้าสู่หน้ด ถือว่าเป็นประเพณีอย่างหนึ่ง

**พิธีถือศีลอด** (ถือบวช) เมื่อถึงเดือน “รอมฎอน” หรือเดือนที่ ๙ ของปีฮิจเราะห์ศักราช ชาวไทย ที่นับถือศาสนาอิสลามทุกคนจะถือศีลอด นับเป็นเวลา ๑ เดือนเต็ม ในช่วงระยะเวลาดังกล่าวจะไม่ให้อาหาร และน้ำหรือน้ำลายล่องล้ำเข้าไปในลำคอนับตั้งแต่ตะวันส่างไปจนถึงตะวันลับขอบฟ้า และจะเริ่มรับประทานอาหารเมื่อถึงเวลา (ประมาณ ๖ โมงเย็นล่องไปแล้ว) จนถึงก่อนสว่าง เหตุผลที่ศาสนาอิสลามได้บัญญัติไว้เช่นนี้ ก็เพื่อให้ชาวมุสลิมได้รู้สำนึกความอดอยากและความยากจนว่าในยามที่คนเราต้องอดอาหารนั้น จะมีความทุกข์ ทรมานเพียงใด เพื่อคนร่ำรวยจะได้เกิดจิตสำนึก มีความเอื้อเฟื้อเผื่อแผ่แล้วให้การช่วยเหลือหรือบริจาคทาน

(ซากัด) แก่คนยากจน เมื่อครบกำหนด ๑ เดือน จะเป็นวันออกบวชหรือที่เรียก “วันฮารีรายอ” หรือ “อิฎิ้ลฟิตรี” เพื่อฉลองการกลับมาสู่การดำเนินชีวิตตามปกติของมวลมุสลิมทั่วโลก หลังจากที่ได้ประสบความสำเร็จในการถือศีลอดอย่างเคร่งครัดตามบทบัญญัติของศาสนาอิสลามในวันนี้ยังจัดให้มีการบริจาคทานแก่บุคคล ๘ ประเภท เช่น คนยากจน คนอนาถา และคนพิการทั่วไป ฯลฯ รวมทั้งร่วมกันบริจาคเพื่อสิ่งอันเป็นสาธารณประโยชน์อีกด้วย

### วันฮารีรายอ

มีอยู่ ๒ วันคือ

(๑) วันอิฎิ้ลฟิตรีหรือที่เรียกว่า วันฮารีรายอ เป็นวันรื่นเริงเนื่องจากการสิ้นสุดการถือศีลอดในเดือนรอมฎอน เป็นการกลับเข้าสู่สภาพเดิมคือ สภาพที่ไม่ต้องอดอาหาร ไม่ต้องอดน้ำ ฯลฯ อีกต่อไป วันอิฎิ้ลฟิตรีตรงกับวันที่หนึ่งของเดือนเซาวาล ซึ่งเป็นเดือนที่ ๑๐ ทางจันทรคติ

(๒) วันอิฎิ้ลอัชฮา หรือที่เรียกว่า วันฮารีรายอหัจญ์ หมายถึงวันรื่นเริงเดือนซุลฮิจญะ

เป็นเวลาเดียวกับการประกอบพิธีหัจญ์ ณ นครเมกกะของมุสลิมทั่วโลก ดังนั้นชาวไทยมุสลิมจึงนิยมเรียกวันตรุษนี้ว่า วันอีดใหญ่หรือวันรายอหัจญ์ ชาวไทยมุสลิมในจังหวัดนราธิวาส ได้จัดพิธีละหมาดร่วมกันในเวลาเช้าหลังจากนั้นจะร่วมกัน กรูบ่าน (เชือดสัตว์ เช่น โค แพะ แกะ) เพื่อแจกจ่ายให้คนแก่ยากจนหรือจัดงานเลี้ยงตามบ้าน โดยเชิญญาติพี่น้องมิตรสหายรับประทานอาหารร่วมกัน

**วันเมาลิด** *เมาลิด* เป็นภาษาอาหรับ แปลว่า เกิด ที่เกิด หรือวันเกิดซึ่งหมายถึง วันสมภพ ของนบีมุฮัมมัด ตรงกับวันที่ ๑๒ ของเดือนรอบีอุลอาวาล หรือเดือนที่ ๓ ตามปฏิทินอาหรับวัน*เมาลิด* นอกจากจะเป็นวันเฉลิมฉลองเนื่องในวันสมภพของนบีมุฮัมมัดแล้ว ยังเป็นการรำลึกถึงวันที่ท่านลี้ภัยจากนครเมกกะไปสู่ นครมาดีนะห์ และเป็นวันมรณกรรมของท่านอีกด้วย กิจกรรมต่างๆ ในวันเมาลิด ได้แก่ การอัญเชิญคัมภีร์อัน-กรุอ่าน การแสดงปาฐกถาธรรม การแสดงนิทรรศการ การเลี้ยงอาหาร ฯลฯ

**วันอาซุรอ** *อาซุรอ* เป็นภาษาอาหรับ หมายถึง วันที่ ๑๐ ของเดือนมุฮัรรอน ซึ่งเป็นเดือนศักราชอิสลามในสมัยท่านนบีนุส ได้เกิดน้ำท่วมใหญ่ยังความเสียหายแก่ทรัพย์สินไร่นาของประชาชนทั่วไปทำให้เกิดการขาดอาหารบริโภค จึงประกาศให้ผู้ที่มีสิ่งของเหลือพอจะรับประทานได้ ให้เอามากองรวมกัน เนื่องจากต่างคนต่างมีของคนละอย่างไม่เหมือนกัน ท่านนบีนุส ให้เอาของเหล่านั้นมากวนเข้าด้วยกัน สวากของท่านก็ได้รับประทานอาหารโดยทั่วกันและเหมือนกัน ในสมัยท่านนบีมุฮัมมัด(ศ็อล) ได้เกิดเหตุการณ์ทำนองเดียวกันขณะที่กองทหารของท่านกลับจากการรบที่บาดัร ปรากฏว่าทหารมีอาหารไม่พอกิน ท่านนบีมุฮัมมัด (ศ็อล) จึงใช้วิธีการของท่านนบีนุสโดยให้ทุกคนเอาข้าวที่รับประทานได้มากวนเข้าด้วยกัน แล้วแบ่งกันรับประทานในหมู่ทหาร

**ขนบธรรมเนียมการเคารพ** ไทยที่นับถือศาสนาอิสลามเมื่อพบปะกันก็จะกล่าวว่“อัสลามูอาลัยกุม” (ขอความสันติจงมีแก่ท่านและมีการตอบรับว่า“อาลัยกูมุสลาม” (ความสันติจงมีแก่ท่านเช่นกันและยื่นมือสัมผัสกัน และบางครั้งก็ยกมาลูบหน้าบางครั้งก็มาแตะบริเวณหน้าอกผู้ชายให้สัมผัสระหว่างชายด้วยกันและผู้หญิงให้สัมผัสมือระหว่างผู้หญิงด้วยกันส่วนบุคคลอื่นๆโดยทั่วไปให้ใช้การไหว้หรือจับมือกัน

### ศักยภาพขององค์การบริหารส่วนจังหวัดนราธิวาส

โครงสร้างและอำนาจหน้าที่ในการบริหารงานขององค์การบริหารส่วนจังหวัด ประกอบด้วย

๑) สภาองค์การบริหารส่วนจังหวัด ประกอบด้วยสมาชิกที่เป็นผู้แทนของประชาชนในเขตองค์การบริหารส่วนจังหวัด ที่มาจากการเลือกตั้งของประชาชน ในเขตอำเภอต่าง ๆ จำนวน ๓๐ คน มีวาระการดำรงตำแหน่ง ๔ ปี ดังนี้

ที่	ชื่อ-สกุล	เขตเลือกตั้งที่	หมายเลขโทรศัพท์	ตำแหน่งปัจจุบัน
๑	นายขัมรี อารง	๑ เมืองนราธิวาส	๐๙๓ ๖๔๐๗๕๓๐	ส.อบจ
๒	นายสาราหุดิน อาบู	๒ เมืองนราธิวาส	๐๘๙ ๔๖๓๗๗๖๗	ส.อบจ
๓	นายมะฮ์ดี มะแซฮะอิ	๓ เมืองนราธิวาส	๐๘๐ ๐๓๕๑๕๒๙	ส.อบจ
๔	นายสมบุรณ์ กอเดร์	๔ เมืองนราธิวาส	๐๘๖ ๗๘๓๖๕๒๕	ส.อบจ
๕	ด.ต.มโน วาธีระนิช	๕ เมืองนราธิวาส	๐๘๑ ๕๔๐๑๖๕๖	ส.อบจ
๖	นายนิรันดร์ ฮะยีอาซัน	๑ ระแงะ	๐๘๘ ๓๙๖๓๐๓๔	ส.อบจ
๗	นายมาหามะดามี่ซี มะนอ	๒ ระแงะ	๐๘๕ ๒๑๙๕๑๔๐	ส.อบจ
๘	นายคูซารี บินมะราเฮง	๓ ระแงะ	๐๙๑ ๓๑๔๑๔๔๕	เลขานุการสภา
๙	นายมะปออี อุเซ็ง	๑ ตากใบ	๐๘๖ ๒๘๕๙๙๕๐	ส.อบจ
๑๐	นายมาหะมะรอปี่ เจ๊ะแวง	๒ ตากใบ	๐๘๑ ๘๙๗๙๔๑๑	รองประธานสภา
๑๑	นายมามะไซนิง อีซอ	๓ ตากใบ	๐๘๑ ๖๐๙๕๑๔๐	ส.อบจ
๑๒	นายอาหะมะ ดาหะแม	๑ รือเสาะ	๐๘๖ ๐๙๕๐๐๔๖	ส.อบจ
๑๓	นายนุรุดดีน อาสอตามา	๒ รือเสาะ	๐๘๙ ๘๖๙๐๐๕๗	ส.อบจ
๑๔	นายอัมเลาะห์ จูมะ	๓ รือเสาะ	๐๘๑ ๗๓๘๓๘๑๔	ประธานสภา
๑๕	นายแวอันวา แวยะปา	๑ สุโหลงโก-ลก	๐๘๖ ๒๙๒๑๑๘๙	รองประธานสภา
๑๖	นายเจ๊ะซุ ตาเหย็บ	๒ สุโหลงโก-ลก	๐๘๗ ๓๙๓๑๓๕๓	ส.อบจ
๑๗	นายดือเลาะ ยะปา	๓ สุโหลงโก-ลก	๐๘๑ ๒๗๕๕๑๕๕	ส.อบจ
๑๘	นายรอซาลี สาและดิง	๑ บาเจาะ	๐๙๘ ๗๒๙๓๕๖๖	ส.อบจ
๑๙	นายพัครูอียี สาและ	๒ บาเจาะ	๐๘๑ ๐๙๔๗๒๒๕	ส.อบจ
๒๐	นางนัสนี ดารายีสาฮอ	๑ ยี่งอ	๐๘๗ ๘๙๙๙๘๕๙	ส.อบจ
๒๑	นายแวหะมะ จินาแว	๒ ยี่งอ	๐๘๑ ๓๘๘๔๕๗๒	ส.อบจ
๒๒	นายการียา เจะมามะ	๑ แว้ง	๐๘๙ ๕๙๗๙๕๗๗	ส.อบจ
๒๓	นายอาแว เาะ	๒ แว้ง	๐๘๒ ๒๖๑๙๙๒๘	ส.อบจ
๒๔	นายตาเฮรูละห์ หะมะ	๑ สุโหลงปาตี	๐๘๙ ๗๓๓๘๒๕๗	ส.อบจ
๒๕	นายฮัจหะฮือซาลี เจ๊ะและ	๒ สุโหลงปาตี	๐๘๖ ๔๙๘๓๒๘๔	ส.อบจ
๒๖	นายยาหยา ดอเลาะ	๑ จะแนะ	๐๘๐ ๘๖๕๗๖๕๗	ส.อบจ
๒๗	นางตัสนีม เจ๊ะตุ	๑ เาะไอร้อง	๐๘๖ ๙๖๘๕๖๘๐	ส.อบจ
๒๘	นายอานาวี อาบ๊ะ	๒ เาะไอร้อง	๐๘๒ ๐๖๘๗๒๗๑	ส.อบจ
๒๙	นายมุดตาร์ ซีกะจิ	๑ ศรีสาคร	๐๘๑ ๐๙๓๕๔๘๒	ส.อบจ
๓๐	นายนิคม จันทพงศ์	๑ สุคีริน	๐๘๑ ๗๖๗๑๔๕๔	ส.อบจ

สภาองค์การบริหารส่วนจังหวัด มีอำนาจเลือกสมาชิกเป็นคณะกรรมการต่าง ๆ เพื่อกระทำการหรือพิจารณาสอบสวนเรื่องใด ๆ ที่อยู่ในวงงานของสภา มีจำนวนทั้งสิ้น ๑๕ คณะ แต่ละคณะประกอบด้วยคณะกรรมการจำนวน ๗ คน ดังนี้

๑. คณะกรรมการสามัญประจำสภา
๒. คณะกรรมการตรวจรายงานการประชุม
๓. คณะกรรมการการคลัง
๔. คณะกรรมการข้อบัญญัติองค์การบริหารส่วนจังหวัด
๕. คณะกรรมการสังคมสงเคราะห์กิจการเยาวชน สตรี และผู้สูงอายุ
๖. คณะกรรมการส่งเสริมอาชีพ



๗. คณะกรรมการการท่องเที่ยว
๘. คณะกรรมการศึกษา วัฒนธรรมและการกีฬา
๙. คณะกรรมการสวัสดิการประชาชน
๑๐. คณะกรรมการติดตามผลการปฏิบัติตามมติของสภาองค์การบริหารส่วนจังหวัด
๑๑. คณะกรรมการติดตามผลงบประมาณรายจ่ายประจำปี
๑๒. คณะกรรมการสาธารณสุข
๑๓. คณะกรรมการโยธา
๑๔. คณะกรรมการปกครอง
๑๕. คณะกรรมการสิ่งแวดล้อม

๒) นายกูเซ็ง ยาวอหะซัน นายองค์การบริหารส่วนจังหวัด มาจากการเลือกตั้งจากประชาชนโดยตรง ทำหน้าที่บริหารงานองค์การบริหารส่วนจังหวัดให้เป็นไปตามกฎหมายและตามมติของสภาองค์การบริหารส่วนจังหวัดปกครองบังคับบัญชาข้าราชการองค์การบริหารส่วนจังหวัด ซึ่งเป็นผู้ปฏิบัติงานประจำ โดยมีปลัดองค์การบริหารส่วนจังหวัดเป็นหัวหน้า และมีข้าราชการ ซึ่งประกอบด้วยระดับต่างๆ ปฏิบัติหน้าที่ในส่วนราชการสังกัดองค์การบริหารส่วนจังหวัด

**สำนักปลัดองค์การบริหารส่วนจังหวัดนราธิวาส** มีหัวหน้าสำนักปลัดเป็นผู้บังคับบัญชาและรับผิดชอบการปฏิบัติราชการของสำนักปลัดฯ มีกรอบอัตรากำลังเจ้าหน้าที่เป็นข้าราชการ ๒๘ คน ปัจจุบันมีข้าราชการปฏิบัติหน้าที่ ๑๔ คน ลูกจ้างประจำ ๗ คน และพนักงานจ้างทั่วไป ๗ คน โดยแบ่งส่วนราชการภายในออกเป็น ๕ ฝ่าย ประกอบด้วย ฝ่ายบริหารงานทั่วไป ฝ่ายบริหารงานบุคคลฝ่ายนิติการและการพาณิชย์ ฝ่ายพัฒนาสังคมและฝ่ายพัฒนาและส่งเสริมการท่องเที่ยว

**กองกิจการสภาองค์การบริหารส่วนจังหวัด** มีผู้อำนวยการกองกิจการสภาองค์การบริหารส่วนจังหวัดเป็นผู้บังคับบัญชาและรับผิดชอบการปฏิบัติราชการของกองกิจการสภาฯ มีกรอบอัตรากำลังเจ้าหน้าที่ที่เป็นข้าราชการ จำนวน ๑๔ คน ปัจจุบันมีเจ้าหน้าที่ปฏิบัติงานที่เป็นข้าราชการจำนวน ๙ คน แบ่งส่วนราชการภายในออกเป็น ๓ ฝ่าย ประกอบด้วย ฝ่ายการประชุม ฝ่ายกิจการสภาองค์การบริหารส่วนจังหวัดและฝ่ายส่งเสริมการมีส่วนร่วมของประชาชน

**กองแผนและงบประมาณ** มีผู้อำนวยการกองแผนและงบประมาณเป็นผู้บังคับบัญชาและรับผิดชอบการปฏิบัติราชการของกองแผนและงบประมาณ มีกรอบอัตรากำลังเจ้าหน้าที่ที่เป็นข้าราชการ ๑๕ คน ปัจจุบันมีข้าราชการปฏิบัติหน้าที่ ๙ คน แบ่งส่วนราชการภายในออกเป็น ๔ ฝ่าย ประกอบด้วย ฝ่ายนโยบายและแผน ฝ่ายงบประมาณและพัฒนารายได้ ฝ่ายสาธารณูปโภค สาธารณูปการ และสิ่งแวดล้อม และฝ่ายตรวจติดตามและประเมินแผนงานและโครงการ

**กองคลัง** มีผู้อำนวยการกองคลังเป็นผู้บังคับบัญชาและรับผิดชอบการปฏิบัติราชการของกองคลัง มีกรอบอัตรากำลังเจ้าหน้าที่ที่เป็นข้าราชการ ๒๕ คน ปัจจุบันมีข้าราชการปฏิบัติหน้าที่ ๑๒ คน ลูกจ้างประจำ ๑ คน และพนักงานจ้างตามภารกิจ ๑ คน แบ่งส่วนราชการภายในออกเป็น ๓ ฝ่าย ประกอบด้วย ฝ่ายการเงิน ฝ่ายบัญชี และฝ่ายเร่งรัดและจัดเก็บรายได้

**กองช่าง** มีผู้อำนวยการกองช่างเป็นผู้บังคับบัญชาและรับผิดชอบการปฏิบัติราชการของกองช่าง มีกรอบอัตรากำลังเจ้าหน้าที่ที่เป็นข้าราชการ ๓๓ คน ปัจจุบันมีข้าราชการปฏิบัติหน้าที่ ๑๘ คน ลูกจ้างประจำ ๙ คน พนักงานจ้างทั่วไป ๑๖ คน และพนักงานจ้างตามภารกิจ ๒๔ คน แบ่งส่วนราชการภายในออกเป็น ๕ ฝ่าย ประกอบด้วย ฝ่ายสำรวจออกแบบ ฝ่ายก่อสร้างและซ่อมบำรุง ฝ่ายเครื่องจักรกล และฝ่ายสาธารณภัยและสิ่งแวดล้อม

**กองการศึกษา ศาสนาและวัฒนธรรม** มีกรอบอัตรากำลังเจ้าหน้าที่ที่เป็นข้าราชการ ๑ ๗ คน ปัจจุบันมีข้าราชการปฏิบัติหน้าที่ ๔ คน ลูกจ้างประจำ ๑ คน พนักงานจ้างทั่วไป ๓ คน และพนักงานจ้างตามภารกิจ ๒ คน แบ่งส่วนราชการภายในออกเป็น ๒ ฝ่าย ประกอบด้วย ฝ่ายบริหารการศึกษา และฝ่ายส่งเสริมการศึกษาศาสนาและวัฒนธรรม

**กองพัสดุและทรัพย์สิน** มีกรอบอัตรากำลังเจ้าหน้าที่ที่เป็นข้าราชการ ๑๘ คน ปัจจุบันมีข้าราชการปฏิบัติหน้าที่ ๗ คน พนักงานจ้างตามภารกิจ ๑ คน แบ่งส่วนราชการภายในออกเป็น ๒ ฝ่าย ประกอบด้วย ฝ่ายจัดหาพัสดุและทรัพย์สิน และฝ่ายควบคุม ตรวจสอบพัสดุและทรัพย์สิน

**หน่วยตรวจสอบภายใน** มีกรอบอัตรากำลังเจ้าหน้าที่ที่เป็น ข้าราชการ ๗ คน ปัจจุบันไม่มีข้าราชการปฏิบัติหน้าที่ (หมายเหตุ : มีข้าราชการสังกัดสำนักปลัดองค์การบริหารส่วนจังหวัดนครราชสีมา รักษาการแทนหัวหน้าหน่วยตรวจสอบภายใน จำนวน ๑ คน)

**บทบาทและการมีส่วนร่วมของประชาชนในกิจกรรมทางการเมืองและการบริหาร**

- ๑) การเลือกตั้งสมาชิกสภาองค์การบริหารส่วนจังหวัดนครราชสีมา เมื่อวันที่ ๑๔ ตุลาคม ๒๕๕๕
  - ผู้มีสิทธิเลือกตั้ง จำนวน ๔๗๙,๔๒๕ คน
  - มาใช้สิทธิเลือกตั้ง จำนวน ๓๒๔,๔๑๔ คน คิดเป็นร้อยละ ๖๗.๖๗
  - ผู้ไม่ประสงค์จะลงคะแนน จำนวน ๑๖,๗๙๙ คน คิดเป็นร้อยละ ๕.๑๘
    - บัตรเสีย จำนวน ๓๕,๕๗๙ คน คิดเป็นร้อยละ ๑๐.๙๗
- ๒) การเลือกตั้งนายกองค์การบริหารส่วนจังหวัดนครราชสีมา เมื่อวันที่ ๑๔ ตุลาคม ๒๕๕๕
  - ผู้มีสิทธิเลือกตั้ง จำนวน ๔๘๕,๘๐๗ คน
  - มาใช้สิทธิเลือกตั้ง จำนวน ๓๒๔,๗๔๐ คน คิดเป็นร้อยละ ๖๖.๘๕
  - ผู้ไม่ประสงค์จะลงคะแนน จำนวน ๙,๒๓๒ คน คิดเป็นร้อยละ ๒.๘๔
    - บัตรเสีย จำนวน ๑๖,๐๙๔ คน คิดเป็นร้อยละ ๔.๙๖

รายรับ รายจ่าย องค์การบริหารส่วนจังหวัดนครราชสีมา ย้อนหลัง ๓ ปี (พ.ศ. ๒๕๕๕ - ๒๕๕๗)

**รายรับ**

รายการ	พ.ศ. ๒๕๕๕	พ.ศ. ๒๕๕๖	พ.ศ. ๒๕๕๗
<b>ก. รายได้ภาษีอากร</b>			
<b>๑. หมวดภาษีอากร</b>	<b>๑๕,๖๒๐,๖๕๙.๗๗</b>	<b>๑๑,๐๔๗,๒๖๐.๐๑</b>	<b>๘,๘๔๕,๒๕๓.๘๒</b>
๑.๑ ภาษีบำรุง อบจ. จากการค้าปลีกยาสูบ	๑๕,๓๖๖,๐๕๙.๒๖	๑๐,๗๙๐,๑๔๒.๖๘	๘,๕๘๔,๓๗๒.๔๔
๑.๒ ค่าธรรมเนียมบำรุง อบจ. จากผู้พักในโรงแรม	๒๕๔,๖๐๐.๕๑	๒๕๗,๑๑๗.๓๓	๒๖๐,๘๘๑.๓๘
<b>ข. รายได้ที่มีใช้ภาษีอากร</b>			
<b>๑. หมวดค่าธรรมเนียม ค่าปรับ และใบอนุญาต</b>	<b>๔๗๒,๕๓๒.๐๐</b>	<b>๖,๐๐๐.๐๐</b>	<b>๑,๐๖๖,๐๑๐</b>
๑.๑ ค่าธรรมเนียมใบอนุญาตตามกฎหมายที่ดิน มาตรา ๙	-	-	-
๑.๒ ค่าปรับผิดสัญญา	๒๒๔,๕๓๒.๐๐	-	๑,๐๕๕,๐๑๐.๐๐
๑.๓ ค่าปรับผู้กระทำความผิดกฎหมายและข้อบังคับท้องถิ่น	-	-	-
๑.๔ ค่าธรรมเนียมในการรับสมัครเลือกตั้ง	๒๔๘,๐๐๐.๐๐	๖,๐๐๐.๐๐	-
๑.๕ ค่าธรรมเนียมรับสมัครพนักงาน	-	-	-
๑.๖ ค่าธรรมเนียมอื่นๆ	-	-	๑๑,๐๐๐.๐๐

รายการ	พ.ศ. ๒๕๕๕	พ.ศ. ๒๕๕๖	พ.ศ. ๒๕๕๗
<b>๒. หมวดรายได้จากทรัพย์สิน</b>	<b>๓,๒๔๐,๗๓๗.๔๐</b>	<b>๖,๑๗๙,๐๙๒.๖๑</b>	<b>๗,๐๐๐,๕๓๓.๓๕</b>
๒.๑ ดอกเบี้ยเงินฝากธนาคาร	๓,๐๐๙,๐๐๑.๙๕	๖,๐๑๔,๑๕๓.๘๐	๖,๗๕๒,๙๗๗.๓๔
๒.๒ ดอกเบี้ยเงินฝาก กสอ.	๒๓๑,๗๓๕.๔๕	๑๖๔,๙๓๘.๘๑	๒๔๗,๕๕๖.๐๑
๒.๓ ค่าเช่าหรือค่าบริการสถานที่และทรัพย์สินอื่น	-	-	-
<b>๓. หมวดรายได้จากสาธารณูปโภคและการพาณิชย์</b>	<b>๒,๖๒๐,๔๔๒.๐๐</b>	<b>๑,๓๑๑,๔๐๒.๐๐</b>	<b>๓,๖๙๙,๒๐๔.๐๐</b>
๓.๑ ค่าดำเนินการแพขนานยนต์	๒,๖๒๐,๔๔๒.๐๐	๑,๓๑๑,๔๐๒.๐๐	๓,๖๙๙,๒๐๔.๐๐
<b>๔. หมวดรายได้เบ็ดเตล็ด</b>	<b>๒๒,๙๕๐.๐๐</b>	<b>๙,๑๘๐.๐๐</b>	<b>๒๘๕.๐๐</b>
๔.๑ เงินที่มีผู้กู้ให้	-	-	-
๔.๒ ค่าขายแบบแปลน	-	-	-
๔.๓ ค่าทดสอบเครื่องอัดแท่งคอนกรีต	-	-	-
๔.๔ รายได้เบ็ดเตล็ดอื่นๆ	๒๒,๙๕๐.๐๐	๙,๑๘๐.๐๐	๒๘๕.๐๐
<b>๕. หมวดรายได้จากทุน</b>	<b>๕๒,๑๙๐.๐๐</b>	<b>๘๘,๒๘๐.๐๐</b>	<b>๓๗,๙๓๐.๐๐</b>
๕.๑ ค่าขายทอดตลาดทรัพย์สิน	๕๒,๑๙๐.๐๐	๘๘,๒๘๐.๐๐	๓๗,๙๓๐.๐๐
<b>ค. รายได้รัฐบาลเก็บแล้วจัดสรรให้แก่ อปท.</b>			
<b>๑. หมวดภาษีจัดสรร</b>	<b>๑๘๘,๐๒๑,๖๒๐.๓๑</b>	<b>๒๑๕,๔๓๖,๔๓๙.๑๗</b>	<b>๑๙๖,๖๘๒,๕๑๓.๑๐</b>
๑.๑ ภาษีมูลค่าเพิ่ม	๘๕,๐๔๑,๗๑๕.๐๘	๑๑๐,๙๗๓,๐๒๐.๔๖	๙๙,๗๒๐,๑๖๔.๐๓
๑.๒ ภาษีสรรพสามิตรถยนต์หรือล้อเลื่อน	๘๖,๕๐๓,๓๗๗.๑๙	๙๐,๐๐๔,๒๖๑.๐๑	๘๓,๐๐๒,๔๙๓.๓๗
๑.๓ ค่าภาคหลวงแร่	๑,๐๐๒,๙๕๑.๓๖	๑,๓๙๔,๕๙๖.๒๐	๑,๒๐๒,๐๔๒.๒๐
๑.๔ ภาษีบำรุงองค์การจากภาษีมูลค่าเพิ่มที่จัดเก็บตามประมวลรัษฎากร ๕ %	๑๕,๔๗๓,๕๗๖.๖๘	๑๓,๐๖๔,๕๖๑.๕๐	๑๒,๗๕๗,๘๑๓.๕๐
<b>รวมรายได้ไม่รวมเงินอุดหนุน</b>	<b>๑๙๗,๖๐๐,๐๐๐.๐๐</b>	<b>๒๓๔,๐๗๗,๖๕๓.๗๙</b>	<b>๒๑๗,๓๓๓,๗๒๙.๒๗</b>
<b>ง. รายได้ที่รัฐบาลอุดหนุนให้องค์กรปกครองส่วนท้องถิ่น</b>	<b>๘๕,๖๖๒,๐๔๕.๐๐</b>	<b>๘๗,๖๗๙,๒๘๑.๐๐</b>	<b>๘๘,๖๗๙,๘๔๔.๐๐</b>
๑. เงินอุดหนุนทั่วไป	๘๕,๖๖๒,๐๔๕.๐๐	๘๗,๖๗๙,๒๘๑.๐๐	๘๘,๖๗๙,๘๔๔.๐๐
<b>รวมทั้งสิ้น</b>	<b>๒๘๓,๒๖๒,๐๗๖.๔๘</b>	<b>๓๒๑,๗๕๖,๙๓๔.๗๙</b>	<b>๓๐๖,๐๑๓,๕๗๓.๒๗</b>

**รายจ่าย**

รายละเอียดตามแผนงาน	พ.ศ. ๒๕๕๕	พ.ศ. ๒๕๕๖	พ.ศ. ๒๕๕๗
<b>ด้านบริหารงานทั่วไป</b>	<b>๑๐๔,๗๑๐,๘๐๓.๙๙</b>	<b>๙๒,๘๒๓,๗๒๑.๘๑</b>	<b>๖๖,๓๒๙,๓๗๑.๑๗</b>
๑. แผนงานบริหารทั่วไป	๑๐๔,๗๑๐,๘๐๓.๙๙	๙๒,๘๒๓,๗๒๑.๘๑	๖๔,๖๑๕,๐๓๙.๑๗
๒. แผนงานรักษาความสงบภายใน	-	-	๑,๗๑๔,๓๓๒.๐๐
<b>ด้านบริการชุมชนและสังคม</b>	<b>๑๗,๐๐๓,๓๐๗.๒๘</b>	<b>๒๔,๕๑๗,๑๕๑.๗๖</b>	<b>๑๕,๔๕๕,๖๗๕.๒๒</b>
๑. แผนงานการศึกษา	๑,๔๘๔,๒๘๖.๒๘	๒,๐๑๖,๕๘๑.๗๖	๔,๕๑๑,๙๔๖.๒๒
๒. แผนงานสังคมสงเคราะห์	๔๔๖,๑๓๐.๐๐	๕๙๙,๙๗๐.๐๐	๕๓๙,๘๔๐.๐๐
๓. แผนงานเคหะและชุมชน	-	๘๙๖,๖๕๐.๐๐	๑,๓๙๒,๖๙๒.๐๐
๔. แผนงานสร้างความเข้มแข็งของชุมชน	๑,๑๙๗,๘๗๐.๐๐	๑,๐๑๒,๗๙๒.๐๐	๕๑๐,๑๘๒.๐๐
๕. แผนงานการศาสนาและวัฒนธรรมและนันทนาการ	๑๓,๘๗๕,๘๒๑.๐๐	๑๙,๙๙๑,๑๕๘.๐๐	๘,๕๐๑,๐๑๕.๐๐

รายการ	พ.ศ. ๒๕๕๕	พ.ศ. ๒๕๕๖	พ.ศ. ๒๕๕๗
ด้านเศรษฐกิจ	๕๔,๒๕๘,๓๐๔.๗๕	๙๘,๐๕๖,๓๑๔.๕๑	๑๖๒,๓๓๗,๒๘๖.๕๓
๑. แผนงานการอุตสาหกรรมและการโยธา	๔๗,๖๓๙,๖๖๙.๘๙	๗๘,๒๔๕,๖๓๘.๕๑	๑๕๐,๔๙๓,๒๔๔.๕๓
๒. แผนงานการเกษตร	๖,๔๔๙,๔๗๐.๐๐	๑๙,๘๑๐,๖๗๖.๐๐	๑๐,๔๕๑,๓๕๐.๐๐
๓. งานเคหะและชุมชน	๑๖,๙๖๔.๘๖	-	๑,๓๙๒,๖๙๒.๐๐
ด้านการดำเนินงานอื่น	๖๐,๖๔๙,๕๕๑.๔๐	๕๔,๓๕๖,๒๔๖.๓๐	๔๔,๘๐๔,๖๐๙.๐๙
๑. แผนงานงบกลาง	๖๐,๖๔๙,๕๕๑.๔๐	๕๔,๓๕๖,๒๔๖.๓๐	๔๔,๘๐๔,๖๐๙.๐๙
รวมทั้งสิ้น	๒๓๖,๖๒๑,๙๕๗.๔๒	๒๖๙,๗๕๓,๔๓๔.๓๘	๒๘๘,๙๒๖,๙๔๒.๐๑

## ส่วนที่ ๒

### สรุปผลการพัฒนาขององค์การบริหารส่วนจังหวัดนราธิวาส ในปีที่ผ่านมา

#### การสรุปสถานการณ์การพัฒนา

ผลการวิเคราะห์ศักยภาพเพื่อประเมินสถานการณ์การพัฒนาในปัจจุบันและโอกาสการพัฒนาในอนาคตขององค์การบริหารส่วนจังหวัดนราธิวาส (SWOT) ดังนี้

#### จุดแข็ง (Strength)

๑	มีเส้นทางคมนาคมขนส่งที่ครอบคลุมทั้งทางบก อากาศและทางน้ำ
๒	มีสนามบินที่เอื้อต่อการพัฒนาให้เชื่อมโยงกับพื้นที่ต่างๆ
๓	นโยบายผู้บริหารให้การส่งเสริมและสนับสนุนงานด้านโครงสร้างพื้นฐาน
๔	พื้นที่ที่มีความอุดมสมบูรณ์เอื้อต่อการประกอบอาชีพ
๕	กำลังแรงงานในพื้นที่มีมาก
๖	มีสถาบันการศึกษาในระดับอุดมศึกษา
๗	มีการส่งเสริมการศึกษาในทุกระดับ
๘	มีสถานบริการด้านสุขภาพครอบคลุมทุกตำบล
๙	อปท.มีนโยบายในการแก้ไขปัญหาเสพติด
๑๐	อปท.มีนโยบายในการส่งเสริมด้านการกีฬา
๑๑	มีกำลังประชาชน องค์กรจากภาครัฐ ทั้งในและนอกเขตเมือง เช่น ชคต. ชรบ. และอสม. รวมทั้งมีการเพิ่มกำลัง อส. ในเขตเมืองเพื่อดูแลความสงบเป็นกรณีพิเศษ
๑๒	มีชายแดนติดต่อประเทศมาเลเซีย และมีด่านชายแดน ๓ ด้าน ที่เอื้อต่อการท่องเที่ยว การบริการ การลงทุนและการค้าชายแดน
๑๓	เป็นแหล่งผลิตสินค้าชุมชน/สินค้า OTOP ที่เป็นเอกลักษณ์ของพื้นที่
๑๔	มีผลผลิตทางการเกษตรที่หลากหลาย และมีชื่อเสียงเป็นที่ต้องการของตลาด
๑๕	มีศูนย์การศึกษาการพัฒนาพิกุลทองอันเนื่องมาจากพระราชดำริ เป็นศูนย์การเรียนรู้ตามหลักปรัชญาเศรษฐกิจพอเพียง
๑๖	มีแหล่งท่องเที่ยวเชิงนิเวศที่มีความหลากหลายทางธรรมชาติที่สมบูรณ์
๑๗	มีแหล่งท่องเที่ยวทางวัฒนธรรมที่โดดเด่นสามารถดึงดูดนักท่องเที่ยวได้
๑๘	มีการจัดงานของดีเมืองนราเพื่อส่งเสริมการท่องเที่ยว
๑๙	มีทรัพยากรธรรมชาติที่หลากหลาย เช่น ป่าพรุ ป่าต้นน้ำ ป่าชายเลน แร่ทอง ดินขาว
๒๐	มีแหล่งเรียนรู้ด้านศิลปะ วัฒนธรรมที่หลากหลาย เช่น มัสยิด ๓๐๐ ปี พุทธมณฑลเขากง เป็นต้น
๒๑	มีภาษาและวัฒนธรรมที่สอดคล้องกับประชาคมอาเซียน
๒๒	มีขนบธรรมเนียมประเพณี วัฒนธรรมท้องถิ่นที่ดั้งเดิมมีความโดดเด่นเป็นเอกลักษณ์
๒๓	มีความหลากหลายทางวัฒนธรรมและภูมิปัญญาท้องถิ่น
๒๔	มีสถาบันทางศาสนา เช่น วัด มัสยิด
๒๕	บุคลากรมีโอกาสในการพัฒนาตนเองในด้านการศึกษาในระดับที่สูงขึ้นเอื้อต่อการปฏิบัติงาน
๒๖	มีบุคลากรและเครื่องมือเครื่องใช้ที่ทันสมัย เอื้อต่อการบริการประชาชน
๒๗	มีช่องทางในการประชาสัมพันธ์โครงการ/กิจกรรมตลอดถึงผลการดำเนินงานให้ประชาชนรับรู้

## จุดอ่อน (Weakness)

๑	ถนนในพื้นที่ส่วนใหญ่ชำรุด และไม่ได้มาตรฐาน
๒	ขาดการจัดระบบจราจรเพื่อความสะดวกและปลอดภัยของผู้ใช้ถนน
๓	ขาดแคลนแหล่งน้ำอุปโภค บริโภค ในช่วงฤดูแล้ง
๔	ขาดการนำเทคโนโลยีมาใช้ในการประกอบอาชีพด้านการเกษตร
๕	สถานการณ์ความไม่สงบในพื้นที่ทำให้ประชาชนไม่สามารถประกอบอาชีพได้ตามปกติ
๖	คุณภาพการศึกษาต่ำ
๗	ขาดแคลนแพทย์เชี่ยวชาญเฉพาะทางในการรักษาผู้ป่วยเฉพาะโรค
๘	ระบบการสื่อสารไม่ทั่วถึงทุกพื้นที่เป็นอุปสรรคต่อการประสานงานด้านความมั่นคง
๙	ประชาชนในพื้นที่ขาดความรู้ในการป้องกันสาธารณสุข
๑๐	การรวมกลุ่มผลผลิตยังไม่เข้มแข็ง และขาดการบริหารจัดการผลผลิต
๑๑	ศูนย์รวบรวมและกระจายสินค้าเกษตรในพื้นที่
๑๒	ขาดการบริหารจัดการด้านการท่องเที่ยวประกอบกับปัญหาความไม่สงบในพื้นที่ไม่เอื้อต่อการท่องเที่ยว
๑๓	ประชาชนขาดความรู้และขาดจิตสำนึกในการอนุรักษ์ทรัพยากรธรรมชาติและสิ่งแวดล้อม
๑๔	มีการบุกรุกพื้นที่ป่า
๑๕	ขาดการประสานความร่วมมือภายในองค์กร

## โอกาส (Opportunity)

๑	นโยบายการรวมกลุ่มประชาคมเศรษฐกิจอาเซียน(AEC) เอื้อต่อการพัฒนาด้านโครงสร้างพื้นฐาน
๒	นโยบายรัฐบาลให้ความสำคัญต่อการพัฒนาพื้นที่ ๕ จังหวัดชายแดนภาคใต้โดยเฉพาะนโยบายการพัฒนาโครงสร้างพื้นฐาน
๓	มีนโยบายเร่งด่วนด้านการบริหารจัดการน้ำของรัฐบาล
๔	หน่วยงานในพื้นที่มุ่งเน้นการส่งเสริมอาชีพให้กับประชาชน
๕	รัฐบาลประกาศให้การแก้ไขปัญหายาเสพติดเป็นวาระแห่งชาติ
๖	ได้รับการสนับสนุนงบประมาณในการก่อสร้างสนามบินขนาดใหญ่ในจังหวัดนราธิวาส
๗	มีการประสานความร่วมมือเรื่องการบรรเทาสาธารณสุขระหว่างประเทศ(ไทย-มาเลเซีย) อย่างต่อเนื่องทำให้สามารถขยายความร่วมมือในด้านต่างๆ
๘	นโยบายด้านความมั่นคงและรักษาความสงบเรียบร้อยของทางราชการ
๙	พื้นที่มีระบบส่งเสริมสินค้าชุมชน
๑๐	มีนโยบายพัฒนาเศรษฐกิจพิเศษชายแดน จึงมีการสนับสนุนในการพัฒนาเศรษฐกิจ
๑๑	ภาครัฐให้การสนับสนุนงบประมาณโครงการด้านเศรษฐกิจพอเพียง และโครงการพระราชดำริ
๑๒	กระแสความนิยมการท่องเที่ยวเชิงอนุรักษ์สอดคล้องกับการดำเนินชีวิตของประชาชนในพื้นที่
๑๓	รัฐบาลมีนโยบายและให้ความสำคัญในการอนุรักษ์ทรัพยากรธรรมชาติและสิ่งแวดล้อม
๑๔	มีหน่วยงานทั้งภาครัฐและเอกชนที่มีภารกิจโดยตรงในการบริหารจัดการทรัพยากรธรรมชาติและสิ่งแวดล้อมและมีการบูรณาการงานด้านการอนุรักษ์ทรัพยากรธรรมชาติและสิ่งแวดล้อม
๑๕	มีพิพิธภัณฑ์เมืองนราธิวาส

### โอกาส (Opportunity) (ต่อ)

๑๖	หน่วยงานมีหลักธรรมาภิบาลใช้เป็นแนวทางในการปฏิบัติงาน และกรมส่งเสริมการปกครองท้องถิ่น ได้พัฒนาระบบสำหรับการปฏิบัติงาน เช่น ระบบ e-plan ระบบ e-lass เพื่อเพิ่มประสิทธิภาพการปฏิบัติงาน
----	--

### อุปสรรค (Threat)

๑	ปัญหาความไม่สงบในพื้นที่ทำให้ผู้รับเหมาไม่มั่นใจในความปลอดภัย ทำให้ไม่กล้าเข้ามาทำงานในพื้นที่
๒	ระบบโทรคมนาคมยังไม่ครอบคลุมทุกพื้นที่
๓	ระบบชลประทานยังไม่ครอบคลุมทุกพื้นที่
๔	การแพร่ระบาดของยาเสพติดในพื้นที่
๕	สถานการณ์ความไม่สงบในพื้นที่ส่งผลในการพัฒนาพื้นที่ในทุกด้าน
๖	การส่งเสริมของภาครัฐไม่ตรงกับความต้องการของประชาชน
๗	ปัญหาการเมืองระดับชาติทำให้การพัฒนาขาดความต่อเนื่อง
๘	มีความแตกแยกทางความคิด ขาดความสามัคคี
๙	สภาพภูมิอากาศแปรปรวนทำให้เสี่ยงต่อการเกิดภัยพิบัติทางธรรมชาติ เช่น ไฟป่า น้ำท่วม ดินถล่ม
๑๐	การเดินทางผ่านชายแดนไทย-มาเลเซียมีขั้นตอนมากไม่สะดวก ทำให้เกิดความล่าช้าในการเดินทางผ่านแดน
๑๑	การลงทุนในอุตสาหกรรมขนาดใหญ่ต้องอาศัยภาครัฐช่วยบริหารจัดการทำให้ระบบเศรษฐกิจไม่เติบโต
๑๒	ปัจจัยการผลิตภาคการเกษตรและอุตสาหกรรมปรับตัวสูงขึ้น ส่งผลให้ต้นทุนการผลิตสูง
๑๓	ขาดตลาดรองรับสินค้า
๑๔	ปัญหาดินเสื่อมโทรม ดินเปรี้ยว
๑๕	เด็กและเยาวชนรับเอาวัฒนธรรมตะวันตกมาปฏิบัติ ทำให้ลัทธิวัฒนธรรมอันดีงามของท้องถิ่น
๑๖	การครอบงำทางวัฒนธรรมของข้อมูลข่าวสารไม่ว่าจะเป็นอินเทอร์เน็ต ทีวี สื่อทั้งในและต่างประเทศ ตลอดจนค่านิยมมีผลกระทบต่อ การเปลี่ยนแปลงวิถีชีวิต

### การประเมินผลการนำแผนพัฒนาไปสู่การปฏิบัติเชิงปริมาณ

ผลการดำเนินงานขององค์การบริหารส่วนจังหวัดนราธิวาส ในปีงบประมาณ ๒๕๕๘ มีการดำเนินการโครงการ เพื่อพัฒนาพื้นที่จังหวัดนราธิวาส ตามแผนพัฒนาสามปี(พ.ศ.๒๕๕๘ - ๒๕๖๐) ในด้านต่าง ๆ สรุปได้ตามตาราง ดังนี้

ยุทธศาสตร์การพัฒนา	จำนวนโครงการตามแผน(โครงการ)	ดำเนินการได้จริง(โครงการ)	คิดเป็น( % )	งบประมาณตามแผน(บาท)	งบประมณที่ได้รับจัดสรร(บาท)	คิดเป็น( % )
<b>๑. ยุทธศาสตร์ด้านโครงสร้างพื้นฐาน</b>	<b>๒๐๐</b>	<b>๔๕</b>	<b>๒๒.๕๐</b>	<b>๑,๖๐๗,๑๖๕,๖๘๒</b>	<b>๑๔๙,๙๓๗,๑๐๐</b>	<b>๙.๓๓</b>
๑.๑ ก่อสร้าง บุกเบิก ปรับปรุงบำรุงรักษาทางคมนาคม สะพาน เขื่อนระบบระบายน้ำ	๑๙๓	๔๔	๒๒.๘๐	๑,๕๗๖,๓๒๓,๐๘๒	๑๔๙,๗๒๗,๑๐๐	๙.๔๙
๑.๒ ก่อสร้างปรับปรุงแหล่งน้ำอุปโภคบริโภค	๖	๐	๐.๐๐	๓๐,๖๓๒,๖๐๐	๐.๐๐	๐.๐๐
๑.๓ จัดทำผังเมืองและผังตำบล	๑	๑	๑๐๐.๐๐	๒๑๐,๐๐๐	๒๑๐,๐๐๐	๑๐๐.๐๐
๑.๔ พัฒนาและปรับปรุงระบบจราจร	๐	๐	๐.๐๐	๐.๐๐	๐.๐๐	๐.๐๐
๑.๕ จัดให้มีไฟฟ้าและระบบโทรคมนาคมอย่างทั่วถึง	๐	๐	๐.๐๐	๐.๐๐	๐.๐๐	๐.๐๐
<b>๒. ยุทธศาสตร์ด้านงานส่งเสริมคุณภาพชีวิต</b>	<b>๕๑</b>	<b>๑๑</b>	<b>๒๑.๕๗</b>	<b>๑๑๘,๑๙๘,๙๔๕</b>	<b>๑๓,๔๕๐,๐๐๐</b>	<b>๑๑.๓๘</b>
๒.๑ ส่งเสริมและสนับสนุนการสร้างงานสร้างอาชีพแบบยั่งยืนให้กับประชาชนในท้องถิ่น	๒๒	๐	๐.๐๐	๗๘,๒๕๖,๘๔๕	๐.๐๐	๐.๐๐
๒.๒ ส่งเสริมงานด้านสังคมสงเคราะห์และสวัสดิการชุมชนแก่ผู้ด้อยโอกาสทางสังคม	๔	๒	๕๐.๐๐	๓,๘๐๐,๐๐๐	๓,๐๐๐,๐๐๐	๗๘.๙๕
๒.๓ ส่งเสริมการศึกษาทั้งในและนอกระบบและตามอัธยาศัยโดยสนับสนุนให้ประชาชนมีส่วนร่วมในการจัดการศึกษา	๕	๓	๖๐.๐๐	๗,๘๓๕,๐๐๐	๑,๗๐๐,๐๐๐	๒๑.๗๐
๒.๔ ส่งเสริมศักยภาพศูนย์ปฏิบัติการต่อสู้เพื่อเอาชนะยาเสพติด	๗	๑	๑๔.๒๙	๑,๖๗๓,๖๐๐	๕๐๐,๐๐๐	๒๙.๘๘
๒.๕ ส่งเสริมด้านการออกกำลังกาย การกีฬา และนันทนาการ	๑๐	๓	๒๐.๐๐	๒๖,๔๒๐,๐๐๐	๘,๑๔๐,๐๐๐	๓๐.๘๐
๒.๖ ส่งเสริมการป้องกัน รักษาควบคุมโรค ตลอดจนการพัฒนาด้านการสาธารณสุข	๓	๒	๖๖.๖๗	๒๑๓,๕๐๐	๑๑๐,๐๐๐	๕๑.๕๒
๒.๗ ส่งเสริมสนับสนุนการพัฒนาคุณภาพชีวิตของประชาชนเพื่อรองรับการเข้าสู่ประชาคมอาเซียน	๐	๐	๐.๐๐	๐.๐๐	๐.๐๐	๐.๐๐



ยุทธศาสตร์การพัฒนา	จำนวนโครงการตามแผน (โครงการ)	ดำเนินการได้จริง (โครงการ)	คิดเป็น (%)	งบประมาณตามแผน (บาท)	งบประมาณตามที่ได้รับจัดสรร (บาท)	คิดเป็น (%)
<b>๓. ยุทธศาสตร์ด้านการจัดระเบียบชุมชน/สังคม และการรักษาความสงบเรียบร้อย</b>	๔	๔	๑๐๐.๐๐	๙,๓๑๖,๗๐๐	๙,๑๖๓,๐๐๐	๙๘.๓๕
๓.๑ ส่งเสริมให้ความรู้ ความเข้าใจแก่ประชาชน เกี่ยวกับการเมือง การปกครองระบบประชาธิปไตย	๒	๒	๑๐๐.๐๐	๓,๑๓๐,๐๐๐	๓,๑๓๐,๐๐๐	๑๐๐.๐๐
๓.๒ ส่งเสริมให้ท้องถิ่นมีศักยภาพในการป้องกันและบรรเทาสาธารณภัยตลอดถึงการรักษาความสงบเรียบร้อยในท้องถิ่น	๐	๐	๐.๐๐	๐.๐๐	๐.๐๐	๐.๐๐
๓.๓ เสริมสร้างความเข้มแข็งของชุมชนให้มีส่วนร่วมในการรักษาความสงบเรียบร้อยในท้องถิ่น	๒	๒	๑๐๐.๐๐	๖,๑๘๖,๗๐๐	๖,๐๓๓,๐๐๐	๙๗.๕๒
๓.๔ ส่งเสริมให้ผู้นำศาสนาเข้ามามีบทบาทและศักยภาพในการแก้ปัญหาความมั่นคง	๐	๐	๐.๐๐	๐.๐๐	๐.๐๐	๐.๐๐
<b>๔. ยุทธศาสตร์ด้านการวางแผนการส่งเสริมการลงทุนพาณิชย์กรรม และการท่องเที่ยว</b>	๔	๓	๗๕.๐๐	๑,๘๖๐,๐๐๐	๖๖๐,๐๐๐	๓๕.๔๘
๔.๑ ส่งเสริมการตลาด การค้า การลงทุนในท้องถิ่น และเมืองชายแดน	๑	๐	๐.๐๐	๑,๒๐๐,๐๐๐	๐.๐๐	๐.๐๐
๔.๒ ส่งเสริมระบบเศรษฐกิจชุมชนและผลิตภัณฑ์ในท้องถิ่น	๐	๐	๐.๐๐	๐.๐๐	๐.๐๐	๐.๐๐
๔.๓ ส่งเสริมให้ประชาชนยึดหลักเศรษฐกิจพอเพียง	๐	๐	๐.๐๐	๐.๐๐	๐.๐๐	๐.๐๐
๔.๔ พัฒนาส่งเสริมการท่องเที่ยวและแหล่งท่องเที่ยวเชิงอนุรักษ์	๓	๓	๑๐๐.๐๐	๖๖๐,๐๐๐	๖๖๐,๐๐๐	๑๐๐.๐๐
๔.๕ ส่งเสริมโครงการตามแนวพระราชดำริ	๐	๐	๐.๐๐	๐.๐๐	๐.๐๐	๐.๐๐
<b>๕. ยุทธศาสตร์ด้านการบริหารจัดการและการอนุรักษ์ทรัพยากรธรรมชาติและสิ่งแวดล้อม</b>	๒	๑	๕๐.๐๐	๒๕,๐๕๐,๐๐๐	๕๐,๐๐๐	๐.๒๐
๕.๑ อนุรักษ์และฟื้นฟูทรัพยากรธรรมชาติและสิ่งแวดล้อม	๑	๑	๑๐๐.๐๐	๕๐,๐๐๐	๕๐,๐๐๐	๑๐๐.๐๐
๕.๒ ส่งเสริม สนับสนุนให้ประชาชนในชุมชนมีจิตสำนึกในการร่วมกันอนุรักษ์ทรัพยากรธรรมชาติและสิ่งแวดล้อม	๐	๐	๐.๐๐	๐.๐๐	๐.๐๐	๐.๐๐
๕.๓ ปรับปรุงภูมิทัศน์ในชุมชนและเมือง	๑	๐	๐.๐๐	๒๕,๐๐๐,๐๐๐	๐.๐๐	๐.๐๐
๕.๔ จัดทำระบบกำจัดขยะและสิ่งปฏิกูลตลอดจนระบบบำบัดน้ำเสีย	๐	๐	๐.๐๐	๐.๐๐	๐.๐๐	๐.๐๐
๕.๕ ส่งเสริมและสนับสนุนการใช้พลังงานทดแทน	๐	๐	๐.๐๐	๐.๐๐	๐.๐๐	๐.๐๐

ยุทธศาสตร์การพัฒนา	จำนวนโครงการตามแผน (โครงการ)	ดำเนินการได้จริง (โครงการ)	คิดเป็น (%)	งบประมาณตามแผน (บาท)	งบประมาณที่ได้รับจัดสรร (บาท)	คิดเป็น (%)
<b>๖. ยุทธศาสตร์ด้านศิลปะ วัฒนธรรม จารีตประเพณีและภูมิปัญญาท้องถิ่น</b>	<b>๒๑</b>	<b>๗</b>	<b>๓๓.๓๓</b>	<b>๑๕,๑๒๓,๐๘๓</b>	<b>๘,๒๔๐,๐๐๐</b>	<b>๕๔.๕๙</b>
๖.๑ ส่งเสริมการอนุรักษ์ ฟื้นฟู สืบทอด จารีตประเพณี ศิลปวัฒนธรรม	๑๓	๗	๕๓.๘๕	๙,๘๙๐,๐๐๐	๘,๒๔๐,๐๐๐	๘๓.๓๒
๖.๒ ส่งเสริมและสนับสนุนภูมิปัญญาท้องถิ่น และปราชญ์บุคคล	๐	๐	๐.๐๐	๐.๐๐	๐.๐๐	๐.๐๐
๖.๓ เสริมสร้างและทำนุบำรุงศาสนา ตลอดจนศิลปวัฒนธรรมท้องถิ่น	๘	๐	๐.๐๐	๕,๒๓๓,๐๘๓	๐.๐๐	๐.๐๐
๖.๔ ส่งเสริมและสนับสนุนการอนุรักษ์ โบราณวัตถุและโบราณสถานในท้องถิ่น	๐	๐	๐.๐๐	๐.๐๐	๐.๐๐	๐.๐๐
๖.๕ ส่งเสริมสนับสนุนการพัฒนา คุณธรรม จริยธรรม ของเด็ก เยาวชน และประชาชน	๐	๐	๐.๐๐	๐.๐๐	๐.๐๐	๐.๐๐
<b>๗. ยุทธศาสตร์ด้านการบริหารจัดการ ตามหลักธรรมาภิบาล</b>	<b>๑๓๕</b>	<b>๑๑๖</b>	<b>๘๕.๙๓</b>	<b>๑๕๕,๗๔๔,๔๘๐</b>	<b>๒๙,๘๙๘,๒๐๐</b>	<b>๑๙.๒๐</b>
๗.๑ พัฒนาความรู้ความสามารถและ คุณธรรมจริยธรรมแก่บุคลากรใน องค์กร	๖	๖	๑๐๐.๐๐	๑๑,๕๖๒,๐๐๐	๑๑,๕๖๒,๐๐๐	๑๐๐.๐๐
๗.๒ พัฒนาปรับปรุงจัดหาเครื่องมือ เครื่องใช้ ตลอดถึงสถานที่ในการ ปฏิบัติงาน	๑๑๓	๙๖	๘๕.๙๖	๑๒๙,๓๒๐,๔๘๐	๓,๖๗๔,๒๐๐	๒.๘๔
๗.๓ พัฒนาปรับปรุงระบบบริหารจัดการองค์กรตามหลักธรรมาภิบาล	๑๑	๑๐	๙๐.๙๐	๙,๔๒๒,๐๐๐	๙,๒๗๒,๐๐๐	๙๘.๕๑
๗.๔ ปรับปรุงและสร้างระบบการ ให้บริการที่ทันสมัย รวดเร็ว และมี ประสิทธิภาพ	๒	๒	๑๐๐.๐๐	๑๒๐,๐๐๐	๑๒๐,๐๐๐	๑๐๐.๐๐
๗.๕ ส่งเสริมและสร้างทัศนคติที่ดีต่อ การปฏิบัติงานเพื่อการบริการ ประชาชน	๒	๑	๕๐.๐๐	๓๒๐,๐๐๐	๒๗๐,๐๐๐	๘๔.๓๘
๗.๖ พัฒนาส่งเสริมระบบการ ประชาสัมพันธ์และเผยแพร่การ ดำเนินงานขององค์กร	๑	๑	๑๐๐.๐๐	๕,๐๐๐,๐๐๐	๕,๐๐๐,๐๐๐	๑๐๐.๐๐
<b>รวม</b>	<b>๔๑๖</b>	<b>๑๗๑</b>	<b>๔๑.๑๑</b>	<b>๑,๙๓๒,๑๕๘,๘๙๐</b>	<b>๑๕๕,๓๓๒,๓๐๐</b>	<b>๘.๐๔</b>

## รายละเอียดโครงการที่ได้รับอนุมัติงบประมาณในปีงบประมาณ ๒๕๕๘

### ๑. ยุทธศาสตร์ด้านโครงสร้างพื้นฐาน

ที่	โครงการ	งบประมาณ (บาท)	หน่วยงาน ที่รับผิดชอบ	ยุทธศาสตร์/ แนวทาง พัฒนา
๑	จัดซื้อยางแอสฟัลท์ คอนกรีตสำเร็จรูป ยางมะตอยสำเร็จรูปทราย หิน ขนาดต่างๆ และวัสดุอื่น ๆ ที่จำเป็นเพื่อใช้ในการซ่อมแซม ถนนในความรับผิดชอบขององค์การบริหารส่วนจังหวัดนราธิวาส	๒,๐๐๐,๐๐๐	กองช่าง	๑.๑
๒	จัดซื้อวัสดุหินลูกรัง ดินถม หินคลุกและท่อคสล.สำหรับซ่อมแซมถนนเพื่อเตรียมการรับเสด็จ	๔๐๐,๐๐๐	กองช่าง	๑.๑
๓	ก่อสร้างถนนคอนกรีตเสริมเหล็กสายภายในสนามกีฬา องค์การบริหารส่วนจังหวัดนราธิวาส อำเภอเมือง จังหวัดนราธิวาส	๑,๒๖๕,๐๐๐	กองช่าง	๑.๑
๔	ปรับปรุงถนนสายปือราเป๊ะ หมู่ที่ ๓ - บ้านทุ่งกง หมู่ที่ ๘ ตำบลโคกเคียน อำเภอเมือง จังหวัดนราธิวาส	๙,๑๒๗,๐๐๐	กองช่าง	๑.๑
๕	ปรับปรุงถนนสายบ้านกาแยะ - ฮูลูกูญง หมู่ที่ ๕ ตำบลดุขงญอ อำเภอจะแนะ จังหวัดนราธิวาส โดยลงหินคลุก	๒,๕๘๘,๕๐๐	กองช่าง	๑.๑
๖	ปรับปรุงถนนสายบ้านตาเร๊ะตาลี - บ้านไอร์ปือซา หมู่ที่ ๖ ตำบลดุขงญอ อำเภอจะแนะ จังหวัดนราธิวาส	๒,๓๘๙,๐๐๐	กองช่าง	๑.๑
๗	ปรับปรุงถนนสายบ้านวัดโคกกู - บ้านปามัง หมู่ที่ ๓ ตำบลบางขุนทอง อำเภอตากใบ จังหวัดนราธิวาส	๑,๘๖๖,๐๐๐	กองช่าง	๑.๑
๘	ปรับปรุงถนนสายตะโละโหนด - ถนนชลประทาน หมู่ที่ ๒ ตำบลบางขุนทอง อำเภอตากใบ จังหวัดนราธิวาส	๑,๙๑๒,๐๐๐	กองช่าง	๑.๑
๙	บุกเบิกถนนสายโคกกอ - คลองนิง หมู่ที่ ๑ ตำบลบางขุนทอง อำเภอตากใบ จังหวัดนราธิวาส	๓,๐๒๑,๐๐๐	กองช่าง	๑.๑
๑๐	ปรับปรุงถนนลาดยางแอลฟัลท์ติกคอนกรีตสายบ้านตะลาขอ สะโต ตำบลจอบะ - บ้านपालอปาโต๊ะ ตำบลลูโป๊ะบายะ อำเภอเมือง จังหวัดนราธิวาส	๑๔,๕๙๐,๐๐๐	กองช่าง	๑.๑
๑๑	ปรับปรุงถนนสายบลูกาฮีเล หมู่ที่ ๘ - บ้านบูเก๊ะ หมู่ที่ ๗ ตำบลบาตง อำเภอเรือเสาะ จังหวัดนราธิวาส	๒,๕๘๑,๐๐๐	กองช่าง	๑.๑
๑๒	ปรับปรุงถนนสายบ้านตันหยง - บ้านไอร์ปาอ้อ หมู่ที่ ๕ ตำบลบาตง อำเภอเรือเสาะ จังหวัดนราธิวาส	๓,๙๐๒,๐๐๐	กองช่าง	๑.๑
๑๓	ปรับปรุงถนนสายบ้านกำปงปารู - บ้านพงมูบา หมู่ที่ ๓ ตำบลบาตง อำเภอเรือเสาะ จังหวัดนราธิวาส	๑,๙๗๗,๐๐๐	กองช่าง	๑.๑
๑๔	ปรับปรุงถนนสายบ้านซือเลาะ หมู่ที่ ๔ - บ้านล่อ หมู่ที่ ๕ ตำบลเรียง อำเภอเรือเสาะ จังหวัดนราธิวาส	๑,๙๙๐,๐๐๐	กองช่าง	๑.๑
๑๕	บุกเบิกถนนสายชุมชนไอร์จี หมู่ที่ ๑ และหมู่ที่ ๒ ตำบลศรีสาคร อำเภอศรีสาคร จังหวัดนราธิวาส	๒,๙๗๖,๐๐๐	กองช่าง	๑.๑

## ยุทธศาสตร์ด้านโครงสร้างพื้นฐาน (ต่อ)

ที่	โครงการ	งบประมาณ (บาท)	หน่วยงาน ที่รับผิดชอบ	ยุทธศาสตร์/ แนวทาง พัฒนา
๑๖	ปรับปรุงถนนสายบ้านไอร์กือเคอร์ - บ้านกือโซ - บ้านปาโจง หมู่ที่ ๔ ตำบลศรีบรรพต อำเภอศรีสาคร จังหวัดนราธิวาส	๕,๓๖๑,๐๐๐	กองช่าง	๑.๑
๑๗	ปรับปรุงถนนสายบ้านไอร์กือเคอร์ - บ้านจือกอ หมู่ที่ ๔ ตำบลศรีบรรพต อำเภอศรีสาคร จังหวัดนราธิวาส	๙,๗๐๕,๐๐๐	กองช่าง	๑.๑
๑๘	ปรับปรุงถนนสายบ้านไอร์แยง ๒ - บ้านไอร์ตุย หมู่ที่ ๑ ตำบลศรีบรรพต อำเภอศรีสาคร จังหวัดนราธิวาส	๑,๙๘๑,๙๐๐	กองช่าง	๑.๑
๑๙	การวางแผนจัดทำผังเมืองรวมจังหวัดตามแนวทางการมโยธาธิการและผังเมืองตามภารกิจงานถ่ายโอนให้องค์การบริหารส่วนจังหวัดนราธิวาส	๒๑๐,๐๐๐	กองช่าง	๑.๓
๒๐	ปรับปรุงถนนสายซาเบ็ง - ไต้แก หมู่ที่ ๔ ตำบลจอบะเบ อำเภอเย็งอ จังหวัดนราธิวาส	๓,๐๑๔,๐๐๐	กองช่าง	๑.๑
๒๑	ปรับปรุงถนนสายบ้านไอร์กรอส หมู่ที่ ๖ ตำบลจะแนะ - บ้านไอร์ยือรัส หมู่ที่ ๒ ตำบลช้างเผือก อำเภอจะแนะ จังหวัดนราธิวาส	๒,๐๒๔,๐๐๐	กองช่าง	๑.๑
๒๒	ปรับปรุงถนนสายบ้านจ๊ะเก - บ้านดังกาแน หมู่ที่ ๒ ตำบลบาโงสะโต อำเภอระแงะ จังหวัดนราธิวาส	๑,๙๓๙,๐๐๐	กองช่าง	๑.๑
๒๓	บุกเบิกถนนสายบ้านรายอบราดู-ซีรา บ้านลูปีะดีแย หมู่ที่ ๖ ตำบลตันหยงลิมอ อำเภอระแงะ จังหวัดนราธิวาส	๓,๖๙๙,๗๐๐	กองช่าง	๑.๑
๒๔	ก่อสร้างถนนคอนกรีตเสริมเหล็กสายบ้านลูโบะกาแยะ - บ้านกลีแย - สามแยกสะโลกาแตะ ตำบลเฉลิม อำเภอระแงะ จังหวัดนราธิวาส	๑๐,๐๕๒,๐๐๐	กองช่าง	๑.๑
๒๕	ปรับปรุงถนนสายบ้านราษฎร์พัฒนา หมู่ที่ ๙ ซอยมียาซาว่า ตำบลมาโมง อำเภอสุคีริน จังหวัดนราธิวาส	๓,๒๔๕,๐๐๐	กองช่าง	๑.๑
๒๖	ปรับปรุงถนนสายบ้านปือแรง - บ้านบูเกะเรยะ หมู่ที่ ๑ ตำบลลาโละ อำเภอรือเสาะ จังหวัดนราธิวาส	๑,๔๖๓,๐๐๐	กองช่าง	๑.๑
๒๗	ก่อสร้างถนนคอนกรีตเสริมเหล็กสายบ้านยือลาแป หมู่ที่ ๓ ตำบลสุวาริ อำเภอรือเสาะ จังหวัดนราธิวาส	๒,๓๕๘,๐๐๐	กองช่าง	๑.๑
๒๘	ปรับปรุงถนนสายปูซูปีแน - ไต่ปะปาเก หมู่ที่ ๗ ตำบลบาเระไต้ อำเภอบาเจาะ จังหวัดนราธิวาส	๑,๗๑๕,๐๐๐	กองช่าง	๑.๑
๒๙	ปรับปรุงถนนสายบ้านฮูแตยือลอ หมู่ที่ ๖ ตำบลบาเระไต้ อำเภอบาเจาะ - เขตเขาสูงเหลี่ยม หมู่ที่ ๘ ตำบลโคกเคียน อำเภอเมือง จังหวัดนราธิวาส	๒,๒๖๘,๐๐๐	กองช่าง	๑.๑
๓๐	ปรับปรุงถนนสายบาโงตา - บ้านเขาน้อย หมู่ที่ ๑ ตำบลบาดงสะโต อำเภอระแงะ จังหวัดนราธิวาส	๑,๐๔๓,๐๐๐	กองช่าง	๑.๑
๓๑	ปรับปรุงผิวจราจรลาดยางแอสฟัลท์ติกคอนกรีตสายบ้านปีไล๊ะ ตำบลซากอ - บ้านกะดี ตำบลเชิงคีรี อำเภอศรีสาคร	๑,๑๓๓,๐๐๐	กองช่าง	๑.๑

## ยุทธศาสตร์ด้านโครงสร้างพื้นฐาน (ต่อ)

ที่	โครงการ	งบประมาณ (บาท)	หน่วยงาน ที่รับผิดชอบ	ยุทธศาสตร์/ แนวทาง พัฒนา
๓๒	ปรับปรุงฝักรจรลาดยางแอสฟัลท์ติกคอนกรีตสาย บ้านบลูกายาอิง ตำบลร่มไทร – บ้านทรงคีรี ตำบลเกียร์ อำเภอสุคีริน	๙๒๓,๐๐๐	กองช่าง	๑.๑
๓๓	ปรับปรุงฝักรจรลาดยางแอสฟัลท์ติกคอนกรีตสายบ้าน ลูโป๊ะสาวอ – บ้านบดง เทศบาลบาเจาะ อำเภอบาเจาะ	๗๗๕,๐๐๐	กองช่าง	๑.๑
๓๔	ปรับปรุงฝักรจรลาดยางแอสฟัลท์ติกคอนกรีตสาย บ้านกำปังปีแซ ตำบลลูโป๊ะปือซา – บ้านตะไละมีญอ ตำบลตะปอเยาะ อำเภอเย็งอ	๘,๙๖๑,๐๐๐	กองช่าง	๑.๑
๓๕	ปรับปรุงฝักรจรลาดยางแอสฟัลท์ติกคอนกรีตสาย บ้านทานะ ตำบลบาโงสะโต ตำบลบาโงสะโต – บ้านบาลูกา ตำบลมะรือโบตก อำเภอระแงะ	๑,๓๓๒,๐๐๐	กองช่าง	๑.๑
๓๖	ปรับปรุงฝักรจรลาดยางแอสฟัลท์ติกคอนกรีตสาย บ้านตะไละ ตำบลชากอ – บ้านคลองหงษ์ ตำบลตะมะยูง อำเภอศรีสาคร	๙๖๐,๐๐๐	กองช่าง	๑.๑
๓๗	ปรับปรุงฝักรจรลาดยางแอสฟัลท์ติกคอนกรีตสายบ้าน ปาเซ ตำบลเฉลิม – บ้านกาลิซา ตำบลกาลิซา อ.ระแงะ	๖,๔๔๐,๐๐๐	กองช่าง	๑.๑
๓๘	ปรับปรุงฝักรจรลาดยางแอสฟัลท์ติกคอนกรีตสาย บ้านตันหยงมัส – บ้านสามะ ตำบลบองอ อำเภอระแงะ	๓,๙๘๖,๐๐๐	กองช่าง	๑.๑
๓๙	ปรับปรุงฝักรจรลาดยางแอสฟัลท์ติกคอนกรีตสาย บ้านค้าย ตำบลกะลุวอเหนือ – บ้านกำแพง ตำบลกะลุวอ อำเภอเมือง	๕,๙๗๗,๐๐๐	กองช่าง	๑.๑
๔๐	ปรับปรุงฝักรจรลาดยางแอสฟัลท์ติกคอนกรีตสาย บ้านปลา – บ้านรามัน อำเภอบาเจาะ	๑,๘๓๐,๐๐๐	กองช่าง	๑.๑
๔๑	ปรับปรุงฝักรจรลาดยางแอสฟัลท์ติกคอนกรีตสาย บ้านมะรือโบ อำเภอระแงะ – บ้านบูเกะนากอ ตำบลลาไละ อำเภอริ้วเสาะ	๖๔๐,๐๐๐	กองช่าง	๑.๑
๔๒	ปรับปรุงฝักรจรลาดยางแอสฟัลท์ติกคอนกรีตสาย นธ ๔๐๑๕ แยก ทล.๔๒ ตำบลลูโป๊ะปือซา,ตำบลลูโป๊ะ บายะ – บ้านบลูกาสนอ ตำบลตะปอเยาะ อำเภอเย็งอ	๙,๕๒๑,๐๐๐	กองช่าง	๑.๑
๔๓	ปรับปรุงถนนสายแหลมมะนิม – บ้านโคกชุมบก หมู่ที่ ๕ ตำบลบางขุนทอง อำเภอตากใบ จังหวัดนราธิวาส	๑,๗๔๘,๐๐๐	กองช่าง	๑.๑
๔๔	ปรับปรุงถนนสายบ้านปอเนาะ หมู่ที่ ๔ ตำบลบาโงสะโต อำเภอระแงะ จังหวัดนราธิวาส	๑,๓๑๕,๐๐๐	กองช่าง	๑.๑
๔๕	ปรับปรุงถนนสายน้ำแดง – ปอเนาะ หมู่ที่ ๕ ตำบลบาโง สะโต อำเภอระแงะ จังหวัดนราธิวาส	๑,๗๓๓,๐๐๐	กองช่าง	๑.๑
<b>รวม</b>		<b>๑๔๙,๗๒๗,๑๐๐</b>		

## ๒. ยุทธศาสตร์การพัฒนาด้านส่งเสริมคุณภาพชีวิต

ที่	โครงการ	งบประมาณ (บาท)	หน่วยงาน ที่รับผิดชอบ	ยุทธศาสตร์ /แนวทาง พัฒนา
๑	ซ่อมแซม/ก่อสร้างบ้านพักอาศัยให้แก่ราษฎร ผู้ด้อยโอกาสผู้ยากไร้ คนพิการ ผู้สูงอายุ คนยากจน ฯลฯ	๑,๐๐๐,๐๐๐	สำนักปลัด	๒.๒
๒	โครงการตรวจสุขภาพด้านสายตาผู้สูงอายุในจังหวัด นราธิวาสประจำปี ๒๕๕๘	๒,๐๐๐,๐๐๐	สำนักปลัด	๒.๒
๓	โครงการค่าตอบแทนนักเรียน นักศึกษา ที่ช่วย ปฏิบัติงานราชการ ระหว่างปิดภาคเรียน ประจำปี ๒๕๕๘	๑๐๐,๐๐๐	สำนักปลัด	๒.๓
๔	โครงการวันเด็กแห่งชาติ ประจำปี ๒๕๕๘ โดยองค์การ บริหารส่วนจังหวัดนราธิวาส	๑,๐๐๐,๐๐๐	กองการศึกษาฯ	๒.๓
๕	โครงการเสริมสร้างศักยภาพครูผู้ดูแลเด็กเพื่อเด็ก ปฐมวัยจังหวัดนราธิวาส โดยองค์การบริหารส่วน จังหวัดนราธิวาส	๖๐๐,๐๐๐	กองการศึกษาฯ	๒.๓
๖	โครงการค่ายฟ้าหลังฝน ฟื้นฟูจิตใจรวมพลังหันหลัง ให้กับยาเสพติด ประจำปีงบประมาณ ๒๕๕๘	๕๐๐,๐๐๐	สำนักปลัด	๒.๔
๗	จัดซื้อวัสดุอุปกรณ์กีฬาให้แก่หมู่บ้าน ชุมชนในเขต จังหวัดนราธิวาส ประจำปี ๒๕๕๘ โดยองค์การบริหาร ส่วนจังหวัดนราธิวาส	๖,๑๐๐,๐๐๐	กองการศึกษาฯ	๒.๕
๘	โครงการจัดการแข่งขันฟุตบอลเยาวชนอายุไม่เกิน ๑๘ ปี อบจ.คัพ ครั้งที่ ๓ ประจำปี ๒๕๕๘ โดยองค์การ บริหารส่วนจังหวัดนราธิวาส	๒,๐๐๐,๐๐๐	กองการศึกษาฯ	๒.๕
๙	โครงการจัดซื้อวัสดุกีฬาเพื่อใช้ในงานของสนามกีฬา องค์การบริหารส่วนจังหวัดนราธิวาส	๔๐,๐๐๐	กองการศึกษาฯ	๒.๕
๑๐	โครงการรณรงค์การฉีดวัคซีนเพื่อป้องกันโรคพิษสุนัข บ้าร่วมกับสำนักงานปศุสัตว์จังหวัดนราธิวาส ประจำปี งบประมาณ ๒๕๕๘	๑๐๐,๐๐๐	สำนักปลัด	๒.๖
๑๑	กิจกรรมรณรงค์ล้างส้วมพร้อมกัน รั้ววันสงกรานต์ ประจำปีงบประมาณ ๒๕๕๘	๑๐,๐๐๐	สำนักปลัด	๒.๖
<b>รวม</b>		<b>๑๓,๔๕๐,๐๐๐</b>		

### ๓. ยุทธศาสตร์การพัฒนาด้านการจัดระเบียบชุมชน/สังคมและการรักษาความสงบเรียบร้อย

ที่	โครงการ	งบประมาณ (บาท)	หน่วยงาน ที่รับผิดชอบ	ยุทธศาสตร์ /แนวทาง พัฒนา
๑	โครงการประชาธิปไตยสัญจรสู่แกนนำเยาวชนนาร่อง	๑๓๐,๐๐๐	กองกิจฯ	๓.๑
๒	ค่าใช้จ่ายในการปฏิบัติงานการเลือกตั้งซ่อม (กรณีแทนตำแหน่งที่ว่าง) สมาชิกสภาองค์การบริหารส่วนจังหวัดนราธิวาส และนายกองค์การบริหารส่วนจังหวัดนราธิวาส	๓,๐๐๐,๐๐๐	กองกิจฯ	๓.๑
๓	โครงการพัฒนาศักยภาพ ทักษะ ความรู้ ผู้นำหมู่บ้าน ผู้นำชุมชน และผู้นำองค์กรภาคประชาชน ในจังหวัดนราธิวาส เพื่อการจัดทำแผนชุมชน	๑๐๐,๐๐๐	กองแผนฯ	๓.๓
๔	โครงการปรับปรุงพื้นที่เพื่อสร้างลานเอนกประสงค์ประจำหมู่บ้านบ้านยือลาแป หมู่ที่ ๓ ตำบลสุวาริ อำเภอรือเสาะ จังหวัดนราธิวาส	๕,๙๓๓,๐๐๐	กองช่าง	๓.๓
<b>รวม</b>		<b>๙,๑๖๓,๐๐๐</b>		

### ๔. ยุทธศาสตร์การพัฒนาด้านการวางแผนการส่งเสริม การลงทุน พาณิชยกรรม และการท่องเที่ยว

ที่	โครงการ	งบประมาณ (บาท)	หน่วยงาน ที่รับผิดชอบ	ยุทธศาสตร์ /แนวทาง พัฒนา
๑	โครงการส่งเสริมการท่องเที่ยวน้ำตกภูกาสนอ หมู่ที่ ๔ ตำบลตะโปะเยาะ อำเภอยี่งอ จังหวัดนราธิวาส	๖๐,๐๐๐	สำนักปลัด	๔.๔
๒	โครงการปั่นจักรยานเที่ยววนราเฉลิมพระเกียรติสมเด็จพระเทพรัตนราชสุดาฯ สยามบรมราชกุมารีในโอกาสฉลองพระชนมายุ ๕ รอบ ๒ เมษายน ๒๕๕๘	๓๐๐,๐๐๐	สำนักปลัด	๔.๔
๓	โครงการประชุมเชิงปฏิบัติการพัฒนาและส่งเสริมการท่องเที่ยว ๑๔ จังหวัดภาคใต้ เปิดประตูสู่อาเซียน โดยองค์การบริหารส่วนจังหวัดนราธิวาส	๓๐๐,๐๐๐	สำนักปลัด	๔.๔
<b>รวม</b>		<b>๖๖๐,๐๐๐</b>		

### ๕. ยุทธศาสตร์การพัฒนาด้านการบริหารจัดการและการอนุรักษ์ทรัพยากรธรรมชาติและสิ่งแวดล้อม

ที่	โครงการ	งบประมาณ (บาท)	หน่วยงาน ที่รับผิดชอบ	ยุทธศาสตร์ /แนวทาง พัฒนา
๑	โครงการปลูกต้นไม้เฉลิมพระเกียรติประจำปีงบประมาณ ๒๕๕๘	๕๐,๐๐๐	สำนักปลัด	๕.๑
<b>รวม</b>		<b>๕๐,๐๐๐</b>		

๖. ยุทธศาสตร์การพัฒนาด้านศิลปะ วัฒนธรรม จารีตประเพณี และภูมิปัญญาท้องถิ่น

ที่	โครงการ	งบประมาณ (บาท)	หน่วยงาน ที่รับผิดชอบ	ยุทธศาสตร์/ แนวทาง พัฒนา
๑	โครงการพบปะผู้นำศาสนา ผู้นำท้องถิ่น หัวหน้าส่วนราชการและประชาชนในเดือนรอมฎอน	๗,๐๐๐,๐๐๐	สำนักปลัด	๖.๑
๒	โครงการการจัดงานเมาลิดกลางร่วมกับจังหวัด	๑๐,๐๐๐	สำนักปลัด	๖.๑
๓	โครงการการจัดงานเมาลิดกลางร่วมกับอำเภอต่าง ๆ ๑๓ อำเภอ	๑๓๐,๐๐๐	สำนักปลัด	๖.๑
๔	โครงการจัดซื้อวัสดุก่อสร้าง เช่น ไม้ต่าง ๆ น้ำมันทาไม้ ทินเนอร์ ฯลฯ และวัสดุอื่นที่จำเป็นต้องใช้ในการปฏิบัติงานของกองช่าง อบจ.นราธิวาส ภาคส่วนราชการ และเอกชน	๒๐๐,๐๐๐	กองช่าง	๖.๑
๕	โครงการจัดทำเรือบุปผชาติขององค์การบริหารส่วนจังหวัดนราธิวาส (ในงานของดีเมืองนราฯ)	๓๐๐,๐๐๐	กองช่าง	๖.๑
๖	โครงการจัดส่งเสริมการศึกษา อาชีพ งานประเพณี วัฒนธรรม โดยองค์การบริหารส่วนจังหวัดนราธิวาส	๑๐๐,๐๐๐	กองการศึกษาฯ	๖.๑
๗	โครงการจัดการแข่งขันเรือก้อและเรือยาว เรือยอกก้อ และเรือคชสีห์ ประจำปี ๒๕๕๘ เฉลิมฉลอง ๑๐๐ ปี เมืองนราธิวาส (อุดหนุนที่ทำการปกครองจังหวัดนราธิวาส)	๕๐๐,๐๐๐	สำนักปลัด	๖.๑
<b>รวม</b>		<b>๘,๒๔๐,๐๐๐</b>		

๗. ยุทธศาสตร์การพัฒนาด้านการบริหารจัดการตามหลักธรรมาภิบาล

ที่	โครงการ	งบประมาณ (บาท)	หน่วยงาน ที่รับผิดชอบ	ยุทธศาสตร์/ แนวทาง พัฒนา
๑	ค่าใช้จ่ายในการเดินทางไปราชการในราชอาณาจักรและนอกราชอาณาจักร	๒,๑๕๐,๐๐๐	สำนักปลัด	๗.๑
๒	โครงการฝึกอบรมสัมมนาและทัศนศึกษาดูงานเพื่อพัฒนาประสิทธิภาพการปฏิบัติงานของคณะผู้บริหารข้าราชการและพนักงานจ้างขององค์การบริหารส่วนจังหวัดนราธิวาส	๑,๐๐๐,๐๐๐	สำนักปลัด	๗.๑
๓	โครงการฝึกอบรมสัมมนาและทัศนศึกษาดูงานของคณะผู้บริหารสมาชิกสภา ข้าราชการ องค์การบริหารส่วนจังหวัดนราธิวาส	๘,๐๐๐,๐๐๐	กองกิจฯ	๗.๑
๔	โครงการจัดตั้งศูนย์เครือข่ายเพื่อแก้ไขปัญหาและส่งเสริมการมีส่วนร่วมในการพัฒนาท้องถิ่น	๑๐๐,๐๐๐	กองแผนฯ	๗.๑
๕	โครงการพัฒนาบุคลากร (ครูอาสาพัฒนากีฬา)	๑๒,๐๐๐	กองการศึกษาฯ	๗.๑
๖	โครงการศึกษาดูงานการบริหารจัดการสนามกีฬา	๓๐๐,๐๐๐	กองการศึกษาฯ	๗.๑
๗	จัดซื้อเครื่องคอมพิวเตอร์ สำหรับงานประมวลผลแบบที่ ๒ (ขนาดจอไม่น้อยกว่า ๑๘ นิ้ว) จำนวน ๓ เครื่อง	๙๐,๐๐๐	สำนักปลัด	๗.๒



ที่	โครงการ	งบประมาณ (บาท)	หน่วยงาน ที่รับผิดชอบ	ยุทธศาสตร์ /แนวทาง พัฒนา
๘	จัดซื้อชุดโปรแกรมระบบปฏิบัติการสำหรับเครื่องไมโครคอมพิวเตอร์ จำนวน ๓ ชุด	๑๑,๔๐๐	สำนักปลัด	๗.๒
๙	จัดซื้อเครื่องสำรองไฟฟ้า ขนาด ๘๐๐ VA จำนวน ๘ เครื่อง	๒๔,๐๐๐	สำนักปลัด	๗.๒
๑๐	จัดซื้อเครื่องคอมพิวเตอร์โน้ตบุ๊กสำหรับงานประมวลผล จำนวน ๑ เครื่อง	๒๕,๐๐๐	สำนักปลัด	๗.๒
๑๑	จัดซื้อเครื่องพิมพ์ชนิดเลเซอร์/ชนิด LED ขาวดำ (๓๐หน้า/นาที) จำนวน ๓ เครื่อง	๓๓,๐๐๐	สำนักปลัด	๗.๒
๑๒	จัดซื้อโต๊ะคอมพิวเตอร์ จำนวน ๑๐ ตัว	๔๐,๐๐๐	สำนักปลัด	๗.๒
๑๓	จัดซื้อเก้าอี้คอมพิวเตอร์ จำนวน ๑๐ ตัว	๒๐,๐๐๐	สำนักปลัด	๗.๒
๑๔	จัดซื้อเก้าอี้ ระดับ ๓ - ๖ จำนวน ๕ ตัว	๑๕,๐๐๐	สำนักปลัด	๗.๒
๑๕	จัดซื้อโต๊ะ ระดับ ๓ - ๖ จำนวน ๕ ตัว	๓๒,๕๐๐	สำนักปลัด	๗.๒
๑๖	จัดซื้อเก้าอี้ ระดับ ๗ - ๙ จำนวน ๒ ตัว	๗,๐๐๐	สำนักปลัด	๗.๒
๑๗	จัดซื้อตู้เย็นขนาด ๕ คิวบิกฟุต จำนวน ๑ ตู้	๖,๕๐๐	สำนักปลัด	๗.๒
๑๘	จัดซื้อกล้องถ่ายภาพนิ่ง ระบบดิจิทัล ความละเอียดไม่น้อยกว่า ๑๖ ล้านพิกเซล จำนวน ๑ กล้อง	๑๐,๐๐๐	สำนักปลัด	๗.๒
๑๙	จัดซื้อโต๊ะไม้สำหรับรองรับบุคคลผู้มาติดต่อราชการ จำนวน ๑ ตัว	๑๗,๐๐๐	สำนักปลัด	๗.๒
๒๐	จัดซื้อตู้เหล็กเก็บเอกสาร ประตูกระจกบานเลื่อน พร้อมขาตั้ง จำนวน ๓ ตู้	๑๕,๐๐๐	สำนักปลัด	๗.๒
๒๑	จัดซื้อเครื่องคอมพิวเตอร์ สำหรับงานประมวลผลแบบที่ ๒ (ขนาดจอไม่น้อยกว่า ๑๘ นิ้ว) จำนวน ๑ เครื่อง	๓๐,๐๐๐	กองกิจฯ	๗.๒
๒๒	จัดซื้อชุดโปรแกรมระบบปฏิบัติการสำหรับเครื่องไมโครคอมพิวเตอร์ จำนวน ๑ ชุด	๓,๘๐๐	กองกิจฯ	๗.๒
๒๓	จัดซื้อเครื่องสำรองไฟฟ้า ขนาด ๘๐๐ VA จำนวน ๑ เครื่อง	๓,๐๐๐	กองกิจฯ	๗.๒
๒๔	จัดซื้อเครื่องพิมพ์ชนิดฉีดหมึก (Inkjet Printer) จำนวน ๑ เครื่อง	๘,๕๐๐	กองกิจฯ	๗.๒
๒๕	จัดซื้อกล้องถ่ายภาพนิ่ง ระบบดิจิทัล ความละเอียดไม่น้อยกว่า ๑๖ ล้านพิกเซล จำนวน ๑ กล้อง	๑๐,๐๐๐	กองกิจฯ	๗.๒
๒๖	จัดซื้อกล้องวิดีโอ พร้อมขาตั้ง จำนวน ๑ ชุด	๓๐,๐๐๐	กองกิจฯ	๗.๒
๒๗	จัดซื้อเก้าอี้สำหรับห้องประชุมเล็ก (ห้องรับรองสมาชิกสภาองค์การบริหารส่วนจังหวัดนราธิวาส) จำนวน ๓๐ ตัว	๗๕,๐๐๐	กองกิจฯ	๗.๒

ที่	โครงการ	งบประมาณ (บาท)	หน่วยงาน ที่รับผิดชอบ	ยุทธศาสตร์ /แนวทาง พัฒนา
๒๘	จัดซื้อเครื่องมัลติมีเดียโปรเจคเตอร์ขนาดไม่น้อยกว่า ๓,๕๐๐ ANSI Lumens พร้อมติดตั้งสำหรับห้องประชุมย่อย (ห้องรับรองสมาชิกสภาองค์การบริหารส่วนจังหวัดนราธิวาส) จำนวน ๑ เครื่อง	๓๙,๐๐๐	กองกิจฯ	๗.๒
๒๙	จัดซื้อเครื่องปรับอากาศ พร้อมติดตั้ง ขนาด ๓๐,๐๐๐ บีทียู ห้องรับรองสมาชิกสภาองค์การบริหารส่วนจังหวัดนราธิวาส) จำนวน ๑ เครื่อง	๓๗,๐๐๐	กองกิจฯ	๗.๒
๓๐	จัดซื้อเครื่องเสียงพร้อมติดตั้ง (ห้องรับรองสมาชิกสภาองค์การบริหารส่วนจังหวัดนราธิวาส) จำนวน ๑ ชุด	๒๐๐,๐๐๐	กองกิจฯ	๗.๒
๓๑	จัดซื้อเครื่องคอมพิวเตอร์ สำหรับงานประมวลผลแบบที่ ๒ (ขนาดจอไม่น้อยกว่า ๑๘ นิ้ว) จำนวน ๒ ชุด	๖๐,๐๐๐	กองแผนฯ	๗.๒
๓๒	จัดซื้อชุดโปรแกรมระบบปฏิบัติการสำหรับเครื่องไมโครคอมพิวเตอร์ จำนวน ๒ ชุด	๗,๖๐๐	กองแผนฯ	๗.๒
๓๓	จัดซื้อเครื่องสำรองไฟฟ้า ขนาด ๘๐๐ VA จำนวน ๒ เครื่อง	๖,๐๐๐	กองแผนฯ	๗.๒
๓๔	จัดซื้อเก้าอี้ ระดับ ๓ - ๖ จำนวน ๔ ตัว	๑๙,๒๐๐	กองแผนฯ	๗.๒
๓๕	จัดซื้อเก้าอี้ ระดับ ๗ - ๙ จำนวน ๖ ตัว	๔๗,๔๐๐	กองแผนฯ	๗.๒
๓๖	จัดซื้อโต๊ะ ระดับ ๓ - ๖ จำนวน ๑ ตัว	๓,๕๐๐	กองแผนฯ	๗.๒
๓๗	จัดซื้อโต๊ะ ระดับ ๗ - ๙ จำนวน ๑ ตัว	๗,๕๐๐	กองแผนฯ	๗.๒
๓๘	จัดซื้อโต๊ะพับอเนกประสงค์ จำนวน ๓ ตัว	๘,๔๐๐	กองแผนฯ	๗.๒
๓๙	จัดจ้างทำบอร์ดประชาสัมพันธ์งานของกองแผนและงบประมาณ และผลการดำเนินงานขององค์การบริหารส่วนจังหวัดนราธิวาส	๕๐,๐๐๐	กองแผนฯ	๗.๒
๔๐	จัดซื้อเครื่องปรับอากาศแบบแยกส่วนชนิดตั้งพื้นหรือแขวน (มีระบบฟอกอากาศ) ขนาดไม่น้อยกว่า ๑๓,๐๐๐ บีทียู	๒๓,๐๐๐	กองคลัง	๗.๒
๔๑	จัดซื้อเครื่องคอมพิวเตอร์ สำหรับงานประมวลผลแบบที่ ๒ (ขนาดจอไม่น้อยกว่า ๑๘ นิ้ว) จำนวน ๑ เครื่อง	๓๐,๐๐๐	กองคลัง	๗.๒
๔๒	จัดซื้อชุดโปรแกรมระบบปฏิบัติการสำหรับเครื่องไมโครคอมพิวเตอร์ จำนวน ๑ ชุด	๓,๘๐๐	กองคลัง	๗.๒
๔๓	จัดซื้อเครื่องสำรองไฟฟ้า ขนาด ๘๐๐ VA จำนวน ๑ เครื่อง	๓,๐๐๐	กองคลัง	๗.๒
๔๔	จัดซื้อเครื่องพิมพ์ชนิดฉีดหมึก (Inkjet Printer) สำหรับกระดาษ A ๓ จำนวน ๑ เครื่อง	๘,๕๐๐	กองคลัง	๗.๒
๔๕	จัดซื้อเครื่องพิมพ์ชนิด Dot Matrix Printer แบบแคร์ยาว จำนวน ๑ เครื่อง	๒๓,๐๐๐	กองคลัง	๗.๒
๔๖	จัดซื้อตู้เหล็กชนิด ๒ บาน จำนวน ๕ ตู้	๑๙,๕๐๐	กองคลัง	๗.๒
๔๗	จัดซื้อโต๊ะประชุม จำนวน ๑ ชุด	๒๑,๘๐๐	กองคลัง	๗.๒
๔๘	จัดซื้อเก้าอี้ประชุม จำนวน ๑๔ ตัว	๓๒,๒๐๐	กองคลัง	๗.๒
๔๙	จัดซื้อเครื่องคอมพิวเตอร์ สำหรับงานประมวลผลแบบที่ ๒ (ขนาดจอไม่น้อยกว่า ๑๘ นิ้ว) จำนวน ๑ เครื่อง	๓๐,๐๐๐	กองช่าง	๗.๒

ที่	โครงการ	งบประมาณ (บาท)	หน่วยงาน ที่รับผิดชอบ	ยุทธศาสตร์/ แนวทาง พัฒนา
๕๐	จัดซื้อชุดโปรแกรมระบบปฏิบัติการสำหรับเครื่องไมโครคอมพิวเตอร์ จำนวน ๑ ชุด	๓,๘๐๐	กองช่าง	๗.๒
๕๑	จัดซื้อเครื่องสำรองไฟฟ้า ขนาด ๘๐๐ VA จำนวน ๑ เครื่อง	๓,๐๐๐	กองช่าง	
๕๒	จัดซื้อเครื่องพิมพ์ชนิดฉีดหมึก (Inkjet Printer) สำหรับกระดาษ A ๓ จำนวน ๑ เครื่อง	๘,๕๐๐	กองช่าง	๗.๒
๕๓	จัดซื้อเครื่องพิมพ์ Multifunction แบบฉีดหมึก (Inkjet) จำนวน ๑ เครื่อง	๔,๒๐๐	กองช่าง	๗.๒
๕๔	จัดซื้อโต๊ะคอมพิวเตอร์ จำนวน ๑ ตัว	๕,๐๐๐	กองช่าง	๗.๒
๕๕	จัดซื้อเก้าอี้คอมพิวเตอร์ จำนวน ๑ ตัว	๓,๐๐๐	กองช่าง	๗.๒
๕๖	จัดซื้อโต๊ะ ระดับ ๗ - ๙ (สำหรับผู้อำนวยการกองช่าง) จำนวน ๑ ตัว	๑๙,๐๐๐	กองช่าง	๗.๒
๕๗	จัดซื้อโต๊ะ ระดับ ๗ - ๙ จำนวน ๑ ตัว	๑๐,๐๐๐	กองช่าง	๗.๒
๕๘	จัดซื้อเก้าอี้ ระดับ ๗ - ๙ (สำหรับผู้อำนวยการกองช่าง) จำนวน ๑ ตัว	๙,๘๐๐	กองช่าง	๗.๒
๕๙	จัดซื้อเก้าอี้ ระดับ ๗ - ๙ จำนวน ๑ ตัว	๕,๐๐๐	กองช่าง	๗.๒
๖๐	จัดซื้อที่วางหนังสือพิมพ์ จำนวน ๑ อัน	๓,๐๐๐	กองช่าง	๗.๒
๖๑	โครงการจัดจ้างเพื่อออกแบบอาคารหอประชุมองค์การบริหารส่วนจังหวัดนราธิวาส (บริเวณศูนย์ราชการ)	๗๐๐,๐๐๐	กองช่าง	๗.๒
๖๒	จัดซื้อเครื่องสูบน้ำดับเพลิงชนิดหีบ/หาม เครื่องยนต์เบนซิน กำลังแรงม้าไม่น้อยกว่า ๒ แรงม้า จำนวน ๓ เครื่อง	๖๐,๐๐๐	กองช่าง	๗.๒
๖๓	จัดซื้อถังเก็บน้ำพลาสติก จำนวน ๖ ใบ	๔๕,๐๐๐	กองช่าง	๗.๒
๖๔	จัดซื้อกล่องวงจรปิด พร้อมติดตั้งใต้อาคารสำนักงานองค์การบริหารส่วนจังหวัดนราธิวาส จำนวน ๑ ชุด	๑๐๐,๐๐๐	กองช่าง	๗.๒
๖๕	ปรับปรุงซ่อมแซมบ้านพักข้าราชการองค์การบริหารส่วนจังหวัดนราธิวาส	๔๐๐,๐๐๐	กองช่าง	๗.๒
๖๖	จัดซื้อชุดรับแขกสำหรับหัวหน้าฝ่ายสังกัดกองช่าง จำนวน ๑ ชุด	๑๕,๐๐๐	กองช่าง	๗.๒
๖๗	จัดซื้อเครื่องคอมพิวเตอร์ สำหรับงานประมวลผลแบบที่ ๒ (ขนาดจอไม่น้อยกว่า ๑๘ นิ้ว) จำนวน ๑ เครื่อง	๓๐,๐๐๐	กองการศึกษาฯ	๗.๒
๖๘	จัดซื้อชุดโปรแกรมระบบปฏิบัติการสำหรับเครื่องไมโครคอมพิวเตอร์ จำนวน ๒ ชุด	๗,๖๐๐	กองการศึกษาฯ	๗.๒
๖๙	จัดซื้อเครื่องสำรองไฟฟ้า ขนาด ๘๐๐ VA จำนวน ๑ เครื่อง	๓,๐๐๐	กองการศึกษาฯ	๗.๒
๗๐	จัดซื้อเครื่องคอมพิวเตอร์โน้ตบุ๊กสำหรับงานประมวลผล จำนวน ๑ เครื่อง	๒๕,๐๐๐	กองการศึกษาฯ	๗.๒
๗๑	จัดซื้อเครื่องพิมพ์ Multifunction ชนิดเลเซอร์ ชนิด LED สี จำนวน ๑ เครื่อง	๒๓,๐๐๐	กองการศึกษาฯ	๗.๒

ที่	โครงการ	งบประมาณ (บาท)	หน่วยงาน ที่รับผิดชอบ	ยุทธศาสตร์/ แนวทาง พัฒนา
๗๒	จัดซื้อโต๊ะ ระดับ ๓ - ๖ จำนวน ๓ ตัว	๑๙,๕๐๐	กองการศึกษาฯ	๗.๒
๗๓	จัดซื้อโต๊ะ ระดับ ๗ - ๙ จำนวน ๒ ตัว	๑๗,๐๐๐	กองการศึกษาฯ	๗.๒
๗๔	จัดซื้อเก้าอี้ ระดับ ๓ - ๖ จำนวน ๓ ตัว	๙,๐๐๐	กองการศึกษาฯ	๗.๒
๗๕	จัดซื้อเก้าอี้ ระดับ ๗ - ๙ จำนวน ๒ ตัว	๘,๐๐๐	กองการศึกษาฯ	๗.๒
๗๖	จัดซื้อเก้าอี้คอมพิวเตอร์ จำนวน ๑ ตัว	๒,๕๐๐	กองการศึกษาฯ	๗.๒
๗๗	จัดซื้อโทรทัศน์ แอล อี ดี (LED TV) ขนาดไม่น้อยกว่า ๔๐ นิ้ว จำนวน ๑ เครื่อง	๒๖,๐๐๐	กองการศึกษาฯ	๗.๒
๗๘	จัดซื้อชุดรับแขก จำนวน ๑ ชุด	๒๗,๐๐๐	กองการศึกษาฯ	๗.๒
๗๙	จัดซื้อชุดรับแขก (ใช้ในกิจกรรมสนามกีฬา) จำนวน ๑ ชุด	๑๖,๐๐๐	กองการศึกษาฯ	๗.๒
๘๐	จัดซื้อโต๊ะขาพับเนกประสงค์ จำนวน ๑๐ ตัว	๓๐,๐๐๐	กองการศึกษาฯ	๗.๒
๘๑	จัดซื้อตู้เย็น ขนาด ๕ คิวบิกฟุต จำนวน ๑ ตู้	๖,๕๐๐	กองการศึกษาฯ	๗.๒
๘๒	จัดซื้อตู้เก็บเอกสาร พร้อมเคาน์เตอร์เนกประสงค์และติดตั้ง จำนวน ๑ ชุด	๑๖๘,๐๐๐	กองการศึกษาฯ	๗.๒
๘๓	จัดซื้อพัดลมกลางแจ้ง จำนวน ๕ ตัว	๔๐,๐๐๐	กองการศึกษาฯ	๗.๒
๘๔	จัดซื้อเครื่องบันทึกเสียง จำนวน ๑ เครื่อง	๗,๐๐๐	กองการศึกษาฯ	๗.๒
๘๕	จัดซื้อตู้วางโทรทัศน์ จำนวน ๑ ตู้	๗,๐๐๐	กองการศึกษาฯ	๗.๒
๘๖	จัดซื้อกรวยกันจราจร จำนวน ๒๐ อัน	๑๐,๐๐๐	กองการศึกษาฯ	๗.๒
๘๗	จัดซื้อแผงกันจราจร จำนวน ๑๐ อัน	๓๐,๐๐๐	กองการศึกษาฯ	๗.๒
๘๘	จัดซื้อรถตัดหญ้าแบบเข็น จำนวน ๒ คัน	๖๖,๐๐๐	กองการศึกษาฯ	๗.๒
๘๙	จัดซื้อเครื่องสูบน้ำ พร้อมมอเตอร์ ขนาดไม่ต่ำกว่า ๑๕ HP พร้อมติดตั้ง จำนวน ๑ เครื่อง	๑๐๐,๐๐๐	กองการศึกษาฯ	๗.๒
๙๐	จัดซื้อชุดมาสคอต จำนวน ๓ ชุด	๑๒๐,๐๐๐	กองการศึกษาฯ	๗.๒
๙๑	จัดซื้อโต๊ะประชุม (ใช้ในกิจกรรมสนามกีฬา) จำนวน ๒ ตัว	๓๒,๐๐๐	กองการศึกษาฯ	๗.๒
๙๒	จัดซื้อเก้าอี้ประชุม(ใช้ในกิจกรรมสนามกีฬา) จำนวน ๑๒ ตัว	๑๘,๐๐๐	กองการศึกษาฯ	๗.๒
๙๓	จัดซื้อเครื่องคอมพิวเตอร์ สำหรับงานประมวลผลแบบที่ ๒ (ขนาดจอไม่น้อยกว่า ๑๘ นิ้ว) จำนวน ๑ ชุด	๓๐,๐๐๐	กองพัสดุฯ	๗.๒
๙๔	จัดซื้อชุดโปรแกรมระบบปฏิบัติการสำหรับเครื่องไมโคร คอมพิวเตอร์ จำนวน ๒ ชุด	๗,๖๐๐	กองพัสดุฯ	๗.๒
๙๕	จัดซื้อเครื่องสำรองไฟฟ้า ขนาด ๘๐๐ VA จำนวน ๖ เครื่อง	๑๘,๐๐๐	กองพัสดุฯ	๗.๒
๙๖	จัดซื้อเครื่องคอมพิวเตอร์เน็ตบุ๊กสำหรับงานประมวลผล จำนวน ๑ เครื่อง	๒๕,๐๐๐	กองพัสดุฯ	๗.๒
๙๗	จัดซื้อเครื่องพิมพ์ Multifunction แบบฉีดหมึก (Inkjet) จำนวน ๒ เครื่อง	๘,๔๐๐	กองพัสดุฯ	๗.๒
๙๘	ค่าบำรุงสมาคมองค์การบริหารส่วนจังหวัดแห่งประเทศไทย	๒๕๐,๐๐๐	สำนักปลัด	๗.๓
๙๙	เงินประโยชน์ตอบแทนอื่นในกรณีพิเศษแก่ข้าราชการ ลูกจ้างประจำ พนักงานจ้าง และพนักงานถ่ายโอนของทุก ส่วนราชการ	๕,๐๐๐,๐๐๐	สำนักปลัด	๗.๓

ที่	โครงการ	งบประมาณ (บาท)	หน่วยงาน ที่รับผิดชอบ	ยุทธศาสตร์/ แนวทาง พัฒนา
๑๐๐	โครงการจัดทำหนังสือเพื่อส่งเสริมสนับสนุนกิจกรรมในด้านต่าง ๆ ขององค์การบริหารส่วนจังหวัดนราธิวาส	๒๐๐,๐๐๐	สำนักปลัด	๗.๓
๑๐๑	โครงการจ้างที่ปรึกษาเพื่อศึกษาวิจัยประเมินผลหรือพัฒนาระบบต่าง ๆ	๓๐,๐๐๐	สำนักปลัด	๗.๓
๑๐๒	โครงการจ้างเหมาทำความสะอาดอาคารสถานที่และดูแลรักษาภูมิทัศน์ต่าง ๆ ขององค์การบริหารส่วนจังหวัดนราธิวาส	๑,๓๘๖,๐๐๐	สำนักปลัด	๗.๓
๑๐๓	โครงการจ้างเหมาบุคคลภายนอกอยู่เวรยามรักษาความปลอดภัยอาคารสถานที่และทรัพย์สินอื่น ๆ	๗๕๖,๐๐๐	สำนักปลัด	๗.๓
๑๐๔	โครงการจ้างเหมาทำความสะอาดสถานที่และดูแลรักษาสนามกีฬากลางองค์การบริหารส่วนจังหวัดนราธิวาส	๑,๐๐๐,๐๐๐	กองการศึกษาฯ	๗.๓
๑๐๕	โครงการจัดทำแผนพัฒนาองค์การบริหารส่วนจังหวัดนราธิวาส	๕๐๐,๐๐๐	กองแผนฯ	๗.๓
๑๐๖	โครงการประสานการจัดทำแผนพัฒนาท้องถิ่นของจังหวัดนราธิวาส	๑๐๐,๐๐๐	กองแผนฯ	๗.๓
๑๐๗	โครงการติดตามและประเมินผลการดำเนินงานตามแผนพัฒนาองค์การบริหารส่วนจังหวัดนราธิวาส	๕๐,๐๐๐	กองแผนฯ	๗.๓
๑๐๘	โครงการบำรุงรักษาระบบเครือข่ายคอมพิวเตอร์ภายในสำนักงานองค์การบริหารส่วนจังหวัดนราธิวาส	๖๐,๐๐๐	สำนักปลัด	๗.๔
๑๐๙	โครงการเช่าพื้นที่และการปรับปรุงดูแลเว็บไซต์ขององค์การบริหารส่วนจังหวัดนราธิวาส	๖๐,๐๐๐	สำนักปลัด	๗.๔
๑๑๐	โครงการออกพบปะเยี่ยมเยียนราษฎรในท้องที่อำเภอต่าง ๆ	๒๗๐,๐๐๐	สำนักปลัด	๗.๕
๑๑๑	โครงการโฆษณาและเผยแพร่งานกิจการขององค์การบริหารส่วนจังหวัดนราธิวาส	๕,๐๐๐,๐๐๐	สำนักปลัด	๗.๖
๑๑๒	จัดซื้อถังแช่น้ำแข็งพลาสติก จำนวน ๖ ใบ	๔๔,๕๐๐	สำนักปลัด	๗.๒
๑๑๓	จัดซื้อโต๊ะประชุม จำนวน ๑ ตัว	๑๕,๐๐๐	สำนักปลัด	๗.๒
๑๑๔	จัดซื้อเก้าอี้ประชุม จำนวน ๑ ตัว	๗,๒๐๐	สำนักปลัด	๗.๒
๑๑๕	จัดซื้อตู้เหล็กเก็บเอกสาร แบบลิ้นชัก ๔ ชั้น จำนวน ๒ ตู้	๙,๐๐๐	สำนักปลัด	๗.๒
๑๑๖	กั้นห้องสำหรับห้องประชาสัมพันธ์ พื้นที่ไม่น้อยกว่า ๑๙.๖๑ ตารางเมตร	๘๐,๐๐๐	สำนักปลัด	๗.๒
<b>รวม</b>		<b>๒๙,๘๙๘,๒๐๐</b>		

## การประเมินประสิทธิผลของแผนพัฒนาเชิงคุณภาพประจำปีงบประมาณ ๒๕๕๘ จำแนกตามยุทธศาสตร์การพัฒนา ดังนี้

### ๑. ยุทธศาสตร์การพัฒนาด้านโครงสร้างพื้นฐาน

ปัญหาและความต้องการของประชาชน ประกอบกับ สภาพพื้นที่ ในเขต จังหวัดนราธิวาส ส่วนใหญ่ยังมีความต้องการการพัฒนาด้านโครงสร้างพื้นฐาน โดยเฉพาะอย่างยิ่งการก่อสร้าง ปรับปรุง ซ่อมแซมถนน ซึ่งเป็นโครงสร้างพื้นฐาน หลักที่สำคัญ ที่ประชาชนต้องการเพื่อประโยชน์ในการสัญจรและ การขนส่งผลผลิตทางการเกษตร อีกทั้งจังหวัดนราธิวาสเป็นเมืองชายแดนที่ติดต่อกับประเทศเพื่อนบ้าน ความจำเป็นด้านโครงการสร้างเพื่อเข้าสู่เศรษฐกิจอาเซียนจึงสำคัญยิ่ง ดังนั้น องค์การบริหารส่วนจังหวัด จึงมีนโยบายหลักในการพัฒนายุทธศาสตร์ด้านนี้ เพื่อให้สามารถแก้ไขปัญหาความเดือดร้อนของประชาชน และเตรียมความพร้อมสู่เศรษฐกิจอาเซียน ประกอบด้วยโครงการตามแผนพัฒนาสามปี (พ.ศ.๒๕๕๘-๒๕๖๐) เฉพาะปีงบประมาณ ๒๕๕๘ จำนวน ๒๐๐ โครงการ ได้รับการจัดสรรงบประมาณดำเนินการใน ปีงบประมาณ จำนวน ๔๕ โครงการ คิดเป็นร้อยละ ๒๒.๕๐

### ๒. ยุทธศาสตร์การพัฒนาด้านสังคมและพัฒนาคุณภาพชีวิต

การพัฒนาสังคมและคุณภาพชีวิตเป็นยุทธศาสตร์สำคัญที่จะทำให้ประชาชนในพื้นที่อยู่ดีกินดี องค์การบริหารส่วนจังหวัดนราธิวาส มีนโยบายที่จะส่งเสริมการสร้างงานสร้างอาชีพแบบยั่งยืนให้กับ ประชาชนในท้องถิ่น โดยส่งเสริมให้เกษตรกรสามารถใช้ประโยชน์จากที่ดินรกร้างว่างเปล่าในพื้นที่จังหวัด นราธิวาส เพื่อแก้ปัญหาความยากจน นอกจากนี้ยัง สนับสนุนงานด้านสังคมสงเคราะห์แก่คนชรา ผู้พิการ และผู้ด้อยโอกาสในสังคม เช่น โครงการด้านการส่งเสริมสุขภาพอนามัยแก่ ผู้สูงอายุไม่ว่าจะเป็นด้านร่างกาย หรือจิตใจ โครงการส่งเสริมการศึกษาแก่ผู้พิการ สำหรับด้านการพัฒนาคุณภาพชีวิต ปัญหาหลักที่พบและ ต้องแก้ไขอย่างเร่งด่วน คือ ปัญหาการแพร่ระบาดของยาเสพติด จึงมีโครงการด้านการป้องกันและฟื้นฟู ให้กับเด็ก/เยาวชน กลุ่มเสี่ยง และผู้เสพ เข้ามาร่วมกิจกรรมเพื่อแก้ไขปัญหายาเสพติด นอกจากนี้ยัง ส่งเสริมด้านการกีฬาและนันทนาการ โดยสนับสนุนวัสดุการกีฬาในทุกหมู่บ้านเพื่อให้เยาวชนและประชาชน หันมาเล่นกีฬาและใช้เวลาว่างให้เกิดประโยชน์ รวมทั้งเป็นการส่งเสริมสุขภาพอนามัยประชาชนด้วยเช่นกัน ประกอบด้วยโครงการตามแผนพัฒนาสามปี (พ.ศ.๒๕๕๘-๒๕๖๐) เฉพาะปีงบประมาณ ๒๕๕๘ จำนวน ๕๑ โครงการ ได้รับการจัดสรรงบประมาณดำเนินการในปีงบประมาณ จำนวน ๑๑ โครงการ คิดเป็น ร้อยละ ๒๑.๕๗

### ๓. ยุทธศาสตร์การพัฒนาด้านการจัดระเบียบชุมชน/สังคม และการรักษาความสงบเรียบร้อย

ด้านการจัดระเบียบชุมชน/สังคม และการรักษาความสงบเรียบร้อย องค์การบริหารส่วน จังหวัดนราธิวาสได้ส่งเสริมกระบวนการขับเคลื่อนประชาธิปไตย การเตรียมความพร้อมในการเลือกตั้ง เพื่อให้เยาวชน ประชาชนเข้าใจหลักประชาธิปไตย และมีส่วนร่วมในการขับเคลื่อนประชาธิปไตย ยังส่งเสริมศักยภาพของผู้นำหมู่บ้าน ผู้นำชุมชน และผู้นำองค์กรภาคประชาชนให้มีความรู้ความสามารถใน การร่วมบูรณาการการพัฒนาท้องถิ่น ด้าน การรักษาความสงบเรียบร้อย องค์การบริหารส่วนจังหวัด นราธิวาส ได้ส่งเสริมให้ท้องถิ่นมีขีดความสามารถและมีศักยภาพในการสนับสนุนงานป้องกันและบรรเทา สาธารณภัย รวมทั้งส่งเสริมให้ประชาชนและภาคเอกชนเข้ามามีส่วนร่วมทำงานอย่างจริงจังเพื่อรักษา ความสงบเรียบร้อยและบรรเทาสาธารณภัยที่เกิดขึ้นในท้องถิ่น ประกอบด้วยโครงการตามแผนพัฒนา สามปี (พ.ศ.๒๕๕๘-๒๕๖๐) เฉพาะปีงบประมาณ ๒๕๕๘ จำนวน ๔ โครงการ ได้รับการจัดสรร งบประมาณดำเนินการในปีงบประมาณ จำนวน ๔ โครงการ คิดเป็นร้อยละ ๑๐๐.๐๐

#### ๔. ยุทธศาสตร์การพัฒนาด้านการวางแผน การส่งเสริมการลงทุนพาณิชย์ยกรรม และการท่องเที่ยว

ด้วยจังหวัดนราธิวาสเป็นเมืองชายแดนที่ติดต่อกับประเทศมาเลเซีย ดังนั้น การค้าชายแดน จึงเปรียบเสมือนเศรษฐกิจหลักของชาวจังหวัดนราธิวาส องค์การบริหารส่วนจังหวัดนราธิวาส จึงได้ ดำเนินการส่งเสริม การค้าการลงทุนในท้องถิ่นและเมืองชายแดน การจัดให้มีบริการกิจการแพขนานยนต์ ข้ามฝากระหว่างประเทศ เพื่อส่งเสริมการค้าและการท่องเที่ยว นอกจากนี้ยังจัดให้มีการส่งเสริมระบบ เศรษฐกิจชุมชนและผลิตภัณฑ์ในท้องถิ่นโดยยึดหลักเศรษฐกิจพอเพียง สนับสนุนส่งเสริมโครงการ พระราชดำริ ประกอบด้วยโครงการตามแผนพัฒนาสามปี (พ.ศ.๒๕๕๘-๒๕๖๐) เฉพาะปีงบประมาณ ๒๕๕๘ จำนวน ๔ โครงการ ได้รับการจัดสรรงบประมาณดำเนินการในปีงบประมาณ จำนวน ๓ โครงการ คิดเป็นร้อยละ ๗๕.๐๐ สามารถแยกตามแนวทางการพัฒนา ได้ดังนี้

##### ๕. ยุทธศาสตร์การพัฒนาด้านทรัพยากรธรรมชาติและสิ่งแวดล้อม

ด้านทรัพยากรธรรมชาติและสิ่งแวดล้อม เด็ก เยาวชน และ ประชาชนส่วนใหญ่ยังขาด จิตสำนึกในการอนุรักษ์ทรัพยากรธรรมชาติ ทำให้ทรัพยากรธรรมชาติยังคงถูกทำลายอย่างต่อเนื่อง องค์การบริหารส่วนจังหวัดนราธิวาส จึงจัดให้มีโครงการเพื่อปลูกจิตสำนึกให้กับเด็ก และเยาวชนซึ่งเป็น อนาคตของชาติ ในการร่วมการพิทักษ์และอนุรักษ์ ทรัพยากรที่มีอยู่ในท้องถิ่นอย่างยั่งยืนและถาวร ให้อยู่ ควบคู่กับจังหวัดนราธิวาสสืบไป นอกจากนี้ยังส่งเสริมการปรับปรุงภูมิทัศน์ในชุมชน และส่งเสริมสนับสนุน การใช้พลังงานทดแทน ประกอบด้วยโครงการตามแผนพัฒนาสามปี (พ.ศ.๒๕๕๘-๒๕๖๐) เฉพาะ ปีงบประมาณ ๒๕๕๘ จำนวน ๒ โครงการ ได้รับการจัดสรรงบประมาณดำเนินการในปีงบประมาณ จำนวน ๑ โครงการ คิดเป็นร้อยละ ๕๐.๐๐

##### ๖. ยุทธศาสตร์การพัฒนาด้านการศึกษา ศาสนา ประเพณี ศิลปวัฒนธรรม และภูมิปัญญาท้องถิ่น

ด้วยประชาชนของจังหวัดนราธิวาส ส่วนใหญ่ นับถือศาสนาอิสลาม องค์การบริหารส่วน จังหวัดนราธิวาส จึงได้สนับสนุนกิจกรรมด้านศาสนา โดยเฉพาะอย่างยิ่งส่งเสริมให้เยาวชนได้รับรู้ และ เข้าใจในหลักธรรมคำสอนของศาสนาอย่างถูกต้องแท้จริง จึงได้ปลูกฝังการเรียน การสอนศาสนาและ จริยธรรม นอกจากนี้ ยัง ส่งเสริม การทำนุบำรุงศาสนสถาน การส่งเสริมอนุรักษ์ประเพณีและวัฒนธรรม ท้องถิ่น องค์การบริหารส่วนจังหวัดได้สนับสนุนงบประมาณให้กับ จังหวัดในการดำเนินการกิจดังกล่าว ประกอบด้วยโครงการตามแผนพัฒนาสามปี (พ.ศ.๒๕๕๘-๒๕๖๐) เฉพาะปีงบประมาณ ๒๕๕๘ จำนวน ๒๑ โครงการ ได้รับการจัดสรรงบประมาณดำเนินการในปีงบประมาณ จำนวน ๗ โครงการ คิดเป็นร้อยละ ๕๐.๐๐

##### ๗. ยุทธศาสตร์การพัฒนาด้านการบริหารจัดการตามหลักธรรมาภิบาล

องค์การบริหารส่วนจังหวัดนราธิวาส จัดให้มีการส่งเสริมคุณธรรมจริยธรรมแก่บุคลากร ภายในองค์กร ปรับปรุงและ พัฒนาให้มีเครื่องมือเครื่องใช้ในการปฏิบัติงานเพื่อแก้ไขปัญหาของประชาชน ในพื้นที่ และจัดหา เครื่องมือเครื่องใช้ ที่ทันสมัยในการปฏิบัติงานของเจ้าหน้าที่ สร้างระบบบริการที่ ทันสมัยรวดเร็ว และมีประสิทธิภาพ สอดรับกับเทคโนโลยีที่ทันสมัย ส่งเสริมระบบการประชาสัมพันธ์และ เผยแพร่การดำเนินการขององค์กรด้วยสารสนเทศ ประกอบด้วยโครงการตามแผนพัฒนาสามปี (พ.ศ. ๒๕๕๘-๒๕๖๐) เฉพาะปีงบประมาณ ๒๕๕๘ จำนวน ๑๓๕ โครงการ ได้รับการจัดสรรงบประมาณ ดำเนินการในปีงบประมาณ จำนวน ๑๑๖ โครงการ คิดเป็นร้อยละ ๘๕.๙๓

ความเชื่อมโยงยุทธศาสตร์การพัฒนาจังหวัดกับยุทธศาสตร์การพัฒนาขององค์การบริหารส่วนจังหวัดนราธิวาส

โครงสร้างความเชื่อมโยงยุทธศาสตร์การพัฒนาจังหวัดกับยุทธศาสตร์การพัฒนาขององค์การบริหารส่วนจังหวัดนราธิวาส





แผนที่ยุทธศาสตร์

ยุทธศาสตร์การพัฒนาขององค์การบริหารส่วนจังหวัดนราธิวาส

องค์กรก้าวหน้า พัฒนาเศรษฐกิจมั่นคง อารงพหุวัฒนธรรม นำสังคมสันติสุข สู่ประชาคมอาเซียน

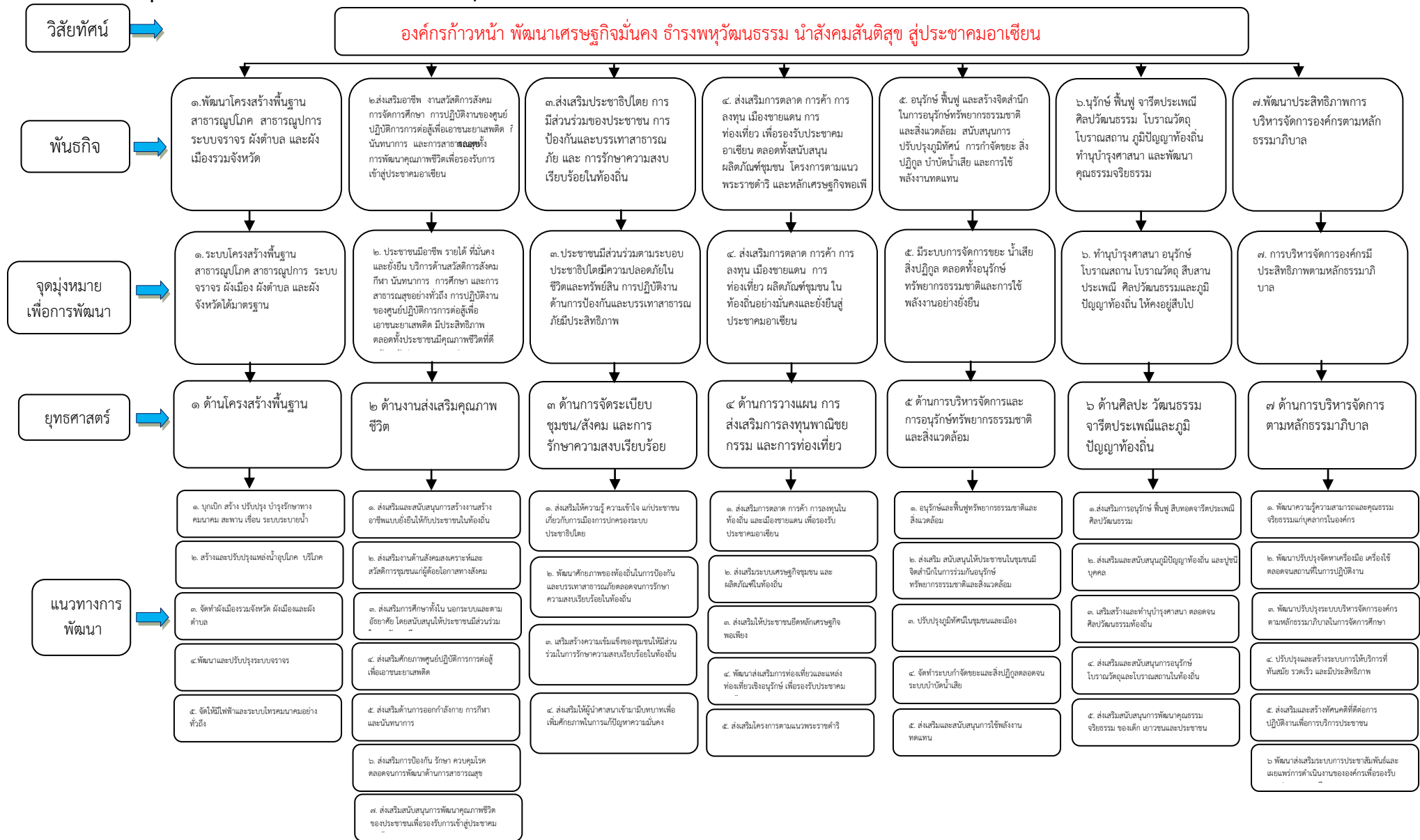

## ส่วนที่ ๓

### การนำแผนพัฒนาไปสู่การปฏิบัติ

วิสัยทัศน์การพัฒนาขององค์กรปกครองส่วนท้องถิ่นในเขตจังหวัดนครราชสีมา

“บริหารจัดการด้วยธรรมาภิบาล สืบสานวัฒนธรรม เสริมสร้างคุณภาพชีวิต ด้วยเศรษฐกิจ  
ก้าวหน้า นำพาสังคมสันติสุข สู่ประชาคมอาเซียน”

#### ๓.๑ แนวทางการพัฒนาตามแผนยุทธศาสตร์การพัฒนา

วิสัยทัศน์การพัฒนาขององค์การบริหารส่วนจังหวัดนครราชสีมา

“องค์กรก้าวหน้า พัฒนาเศรษฐกิจมั่นคง อารามพหุวัฒนธรรม นำสังคมสันติสุข สู่ประชาคมอาเซียน”

##### ยุทธศาสตร์การพัฒนา

- ๑) ด้านโครงสร้างพื้นฐาน
- ๒) ด้านงานส่งเสริมคุณภาพชีวิต
- ๓) ด้านการจัดระเบียบชุมชน/สังคม และการรักษาความสงบเรียบร้อย
- ๔) ด้านการวางแผน การส่งเสริมการลงทุนพาณิชยกรรม และการท่องเที่ยว
- ๕) ด้านการบริหารจัดการและการอนุรักษ์ทรัพยากรธรรมชาติและสิ่งแวดล้อม
- ๖) ด้านศิลปะ วัฒนธรรม จารีตประเพณีและภูมิปัญญาท้องถิ่น
- ๗) ด้านการบริหารจัดการ ตามหลักธรรมาภิบาล

แนวทางการพัฒนา ภายใต้ยุทธศาสตร์การพัฒนา

##### ยุทธศาสตร์ที่ ๑ ด้านโครงสร้างพื้นฐาน

- ๑.๑ บุกเบิก สร้าง ปรับปรุง บำรุงรักษาทางคมนาคม สะพาน เขื่อน ระบบระบายน้ำ
- ๑.๒ สร้างและปรับปรุงแหล่งน้ำอุปโภค บริโภค
- ๑.๓ จัดทำผังเมืองรวมจังหวัด ผังเมืองและผังตำบล
- ๑.๔ พัฒนาและปรับปรุงระบบจราจร
- ๑.๕ จัดให้มีไฟฟ้าและระบบโทรคมนาคมอย่างทั่วถึง

##### ยุทธศาสตร์ที่ ๒ ด้านงานส่งเสริมคุณภาพชีวิต

- ๒.๑ ส่งเสริมและสนับสนุนการสร้างงานสร้างอาชีพแบบยั่งยืนให้กับประชาชนในท้องถิ่น
- ๒.๒ ส่งเสริมงานด้านสังคมสงเคราะห์และสวัสดิการชุมชนแก่ผู้ด้อยโอกาสทางสังคม
- ๒.๓ ส่งเสริมการศึกษาทั้งใน นอกระบบและตามอัธยาศัย โดยสนับสนุนให้ประชาชนมีส่วนร่วม  
ในการจัดการศึกษา
- ๒.๔ ส่งเสริมศักยภาพศูนย์ปฏิบัติการการต่อสู้เพื่อเอาชนะยาเสพติด
- ๒.๕ ส่งเสริมด้านการออกกำลังกาย การกีฬา และนันทนาการ
- ๒.๖ ส่งเสริมการป้องกัน รักษา ควบคุมโรค ตลอดจนการพัฒนาด้านการสาธารณสุข
- ๒.๗ ส่งเสริมสนับสนุนการพัฒนาคุณภาพชีวิตของประชาชนเพื่อรองรับการเข้าสู่ประชาคม  
อาเซียน

### ยุทธศาสตร์ที่ ๓ ด้านการจัดระเบียบชุมชน/สังคม และการรักษาความสงบเรียบร้อย

- ๓.๑ ส่งเสริมให้ความรู้ ความเข้าใจ แก่ประชาชน เกี่ยวกับการเมืองการปกครองระบบประชาธิปไตย
- ๓.๒ พัฒนาศักยภาพของท้องถิ่นในการป้องกันและบรรเทาสาธารณภัยตลอดจนการรักษาความสงบเรียบร้อยในท้องถิ่น
- ๓.๓ เสริมสร้างความเข้มแข็งของชุมชนให้มีส่วนร่วมในการรักษาความสงบเรียบร้อยในท้องถิ่น
- ๓.๔ ส่งเสริมให้ผู้นำศาสนาเข้ามามีบทบาทเพื่อเพิ่มศักยภาพในการแก้ปัญหาความมั่นคง

### ยุทธศาสตร์ที่ ๔ ด้านการวางแผน การส่งเสริมการลงทุนพาณิชยกรรม และการท่องเที่ยว

- ๔.๑ ส่งเสริมการตลาด การค้า การลงทุนในท้องถิ่น และเมืองชายแดน เพื่อรองรับประชาคมอาเซียน
- ๔.๒ ส่งเสริมระบบเศรษฐกิจชุมชน และผลิตภัณฑ์ในท้องถิ่น
- ๔.๓ ส่งเสริมให้ประชาชนยึดหลักเศรษฐกิจพอเพียง
- ๔.๔ พัฒนาส่งเสริมการท่องเที่ยวและแหล่งท่องเที่ยวเชิงอนุรักษ์ เพื่อรองรับประชาคมอาเซียน
- ๔.๕ ส่งเสริมโครงการตามแนวพระราชดำริ

### ยุทธศาสตร์ที่ ๕ ด้านการบริหารจัดการและการอนุรักษ์ทรัพยากรธรรมชาติและสิ่งแวดล้อม

- ๕.๑ อนุรักษ์และฟื้นฟูทรัพยากรธรรมชาติและสิ่งแวดล้อม
- ๕.๒ ส่งเสริม สนับสนุนให้ประชาชนในชุมชนมีจิตสำนึกในการร่วมกันอนุรักษ์ทรัพยากรธรรมชาติและสิ่งแวดล้อม
- ๕.๓ ปรับปรุงภูมิทัศน์ในชุมชนและเมือง
- ๕.๔ จัดทำระบบกำจัดขยะและสิ่งปฏิกูลตลอดจนระบบบำบัดน้ำเสีย
- ๕.๕ ส่งเสริมและสนับสนุนการใช้พลังงานทดแทน

### ยุทธศาสตร์ที่ ๖ ด้านศิลปะ วัฒนธรรม จารีตประเพณีและภูมิปัญญาท้องถิ่น

- ๖.๑ ส่งเสริมการอนุรักษ์ ฟื้นฟู สืบทอดจารีตประเพณี ศิลปวัฒนธรรม
- ๖.๒ ส่งเสริมและสนับสนุนภูมิปัญญาท้องถิ่น และปราชญ์บุคคล
- ๖.๓ เสริมสร้างและทำนุบำรุงศาสนา ตลอดจนศิลปวัฒนธรรมท้องถิ่น
- ๖.๔ ส่งเสริมและสนับสนุนการอนุรักษ์โบราณวัตถุและโบราณสถานในท้องถิ่น
- ๖.๕ ส่งเสริมสนับสนุนการพัฒนาคุณธรรม จริยธรรม ของเด็ก เยาวชนและประชาชน

### ยุทธศาสตร์ที่ ๗ ด้านการบริหารจัดการตามหลักธรรมาภิบาล

- ๗.๑ พัฒนาความรู้ความสามารถและคุณธรรมจริยธรรมแก่บุคลากรในองค์กร
- ๗.๒ พัฒนาปรับปรุงจัดหาเครื่องมือ เครื่องใช้ ตลอดจนสถานที่ในการปฏิบัติงาน
- ๗.๓ พัฒนาปรับปรุงระบบบริหารจัดการองค์กรตามหลักธรรมาภิบาล
- ๗.๔ ปรับปรุงและสร้างระบบการให้บริการที่ทันสมัย รวดเร็ว และมีประสิทธิภาพ
- ๗.๕ ส่งเสริมและสร้างทัศนคติที่ดีต่อการปฏิบัติงานเพื่อการบริการประชาชน
- ๗.๖ พัฒนาส่งเสริมระบบการประชาสัมพันธ์และเผยแพร่การดำเนินงานขององค์กรเพื่อรองรับประชาคมอาเซียน

## นโยบายการพัฒนาของผู้บริหารองค์การบริหารส่วนจังหวัดนราธิวาส

**วิสัยทัศน์** “สร้างโอกาส ท้องถิ่นก้าวไกล บริหารราชการมีประสิทธิภาพ ประชาชนมีคุณภาพชีวิตที่ดี ภายใต้วัฒนธรรมที่หลากหลาย”

นายกูเซ็ง ยาวอหะซัน นายองค์การบริหารส่วนจังหวัดนราธิวาส ได้กำหนดนโยบายการบริหารองค์การบริหารส่วนจังหวัดนราธิวาส โดยยึดมั่นต่อการปกครองระบอบประชาธิปไตย อันมีพระมหากษัตริย์เป็นประมุข เพื่อประโยชน์ของประเทศชาติ และการพัฒนาจังหวัดนราธิวาสให้เกิดประโยชน์สูงสุดต่อประชาชนในท้องถิ่น ดังนั้น เพื่อดำเนินการให้เป็นไปตามเจตนารมณ์ดังกล่าว เพื่อให้การบริหารจัดการตามอำนาจหน้าที่ขององค์การบริหารส่วนจังหวัดนราธิวาส ในฐานะองค์กรปกครองส่วนท้องถิ่นที่รัฐธรรมนูญแห่งราชอาณาจักรไทย พุทธศักราช ๒๕๕๐ ได้กำหนดแนวนโยบายสำหรับการบริหารราชการในองค์การบริหารส่วนจังหวัดนราธิวาส เพื่อใช้เป็นแนวทางในการปฏิบัติงาน สำหรับผู้บริหารและข้าราชการ ในสังกัดองค์การบริหารส่วนจังหวัดนราธิวาส โดยมีรายละเอียดดังต่อไปนี้

### ๑. ด้านชาติ ศาสนา พระมหากษัตริย์

จะธำรงไว้ซึ่งความมั่นคงของชาติ จะจงรักภักดีต่อสถาบันพระมหากษัตริย์ เชิดชูพระบารมี ศาสนา ปฏิบัติหน้าที่ด้วยความซื่อสัตย์สุจริตเพื่อประโยชน์สุขของประเทศชาติและประชาชน สนับสนุนการปกครองระบอบประชาธิปไตย ทั้งจะรักษาและปฏิบัติตามรัฐธรรมนูญแห่งราชอาณาจักรไทย

### ๒. ด้านการพัฒนา “บำบัดทุกข์ บำรุงสุข” และแก้ไขปัญหาของประชาชน

เป็นแนวนโยบายทั่วไปมุ่งเน้นการพัฒนาแบบยั่งยืน โดยยึดหลักว่า “การสร้างความสำเร็จต้องคู่กับการอนุรักษ์ทรัพยากรธรรมชาติและสิ่งแวดล้อม” และสนับสนุนการพัฒนาภายใต้นโยบายของกระทรวงมหาดไทยและขยายผลโครงการอันเนื่องมาจากพระราชดำริ ตามกระแสพระราชดำรัส “เข้าใจ เข้าถึง พัฒนา”

### ๓. ด้านเศรษฐกิจ การท่องเที่ยว และการค้าชายแดน

เพื่อพัฒนานราธิวาสให้เป็นเมืองศูนย์กลางการท่องเที่ยวที่สำคัญของจังหวัดชายแดนภาคใต้ และของประเทศ สร้างโอกาสทางเศรษฐกิจให้กับประชาชน ตามแนวทางปรัชญาเศรษฐกิจพอเพียง โดยจะดำเนินการ ดังนี้

๓.๑ สร้างความเข้มแข็งให้กับภาคการเกษตร หัตถกรรม อุตสาหกรรมขนาดกลางและขนาดย่อม เพื่อเพิ่มมูลค่าให้กับฐานเศรษฐกิจเดิมอย่างยั่งยืน โดยส่งเสริมการพัฒนาศักยภาพการแปรรูปผลผลิต การเกษตร การบรรจุภัณฑ์ ผลิตภัณฑ์หนึ่งตำบลหนึ่งผลิตภัณฑ์ ( OTOP) โดยเน้นภูมิปัญญาท้องถิ่น นราธิวาส เพื่อเพิ่มมูลค่าของสินค้า รวมทั้งสนับสนุนการประชาสัมพันธ์ การตลาด และการจำหน่าย ผลิตภัณฑ์หนึ่งตำบลหนึ่งผลิตภัณฑ์ (OTOP) ทั้งในประเทศและต่างประเทศ

๓.๒ ส่งเสริมและสนับสนุนให้ประชาชนในพื้นที่ปลูกพืชเศรษฐกิจ เช่น ปาล์ม น้ำมัน และ ยางพารา เป็นต้น

๓.๓ เสริมสร้างให้ชุมชนมีระบบเศรษฐกิจที่เข้มแข็ง โดยส่งเสริมและสนับสนุนกลุ่มอาชีพต่าง ๆ และสนับสนุนโครงการเศรษฐกิจพอเพียงของชุมชนให้มีรายได้ที่มั่นคงและยั่งยืน

๓.๔ ส่งเสริมพัฒนาการท่องเที่ยวจังหวัดนราธิวาส โดยอนุรักษ์และฟื้นฟูแหล่งท่องเที่ยวที่มีอยู่เดิม และพัฒนาแหล่งท่องเที่ยวแห่งใหม่ การดำเนินกิจกรรมด้านท่องเที่ยวและพัฒนาสิ่งอำนวยความสะดวกสำหรับนักท่องเที่ยว เพื่อรองรับการเข้าสู่ประชาคมอาเซียน

๓.๕ ส่งเสริมและพัฒนา การค้าชายแดนเพื่อเพิ่มศักยภาพการลงทุนของผู้ประกอบการตลอดถึงเชื่อมความสัมพันธ์ระหว่างประเทศ

๓.๖ ส่งเสริมและสนับสนุนอาชีพประมงพื้นบ้าน

#### ๔. ด้านการพัฒนาทรัพยากรธรรมชาติและสิ่งแวดล้อม

เพื่อสนับสนุนให้มีมาตรการในการจัดทำทรัพยากรธรรมชาติและสิ่งแวดล้อมที่ดี มีสภาพแวดล้อมที่น่าอยู่อาศัย ทำให้ประชาชนมีคุณภาพชีวิตที่ดีขึ้น โดยจะดำเนินการ ดังนี้

๔.๑ ส่งเสริมการดำเนินการเพื่อป้องกันและแก้ไขปัญหาลพิษ โดยร่วมมือกับองค์กรปกครองส่วนท้องถิ่นในพื้นที่ และหน่วยงานอื่น ๆ ควบคุมการกระทำที่จะก่อให้เกิดมลพิษ

๔.๒ ส่งเสริมให้เกิดการพัฒนาคุณภาพน้ำในแหล่งน้ำสาธารณะและฟื้นฟูพื้นที่ลุ่มน้ำต่าง ๆ ในจังหวัดนราธิวาส ให้มีความอุดมสมบูรณ์

๔.๓ ส่งเสริมและรณรงค์การลดการตัดไม้ทำลายป่าและส่งเสริมการปลูกป่าเฉลิมพระเกียรติเพื่อเพิ่มพื้นที่สีเขียว และการใช้พลังงานทางเลือก เพื่อลดปัญหาภาวะโลกร้อน

#### ๕. ด้านการพัฒนาโครงสร้างพื้นฐาน

เพื่อปรับปรุงโครงสร้างพื้นฐานให้ได้มาตรฐานและจัดสิ่งอำนวยความสะดวกสาธารณะให้กับประชาชนอย่างพอเพียงและมีประสิทธิภาพ โดยจะดำเนินการ ดังนี้

๕.๑ การสร้าง/ปรับปรุงเส้นทางการคมนาคมอย่างทั่วถึง โดยเน้นเส้นทางสู่แหล่งท่องเที่ยวพื้นที่การเกษตร และเส้นทางเข้าสู่ท้องถิ่นที่ยังขาดแคลน

๕.๒ พัฒนาแหล่งน้ำเพื่อการเกษตรและการบริโภคให้แก่พื้นที่ที่ประสบภัยแล้ง และสนับสนุนให้มีแก้มลิงตามแนวพระราชดำริในพื้นที่ที่เหมาะสมและมีความพร้อมในการดำเนินงาน

๕.๓ สนับสนุนองค์กรปกครองส่วนท้องถิ่นต่าง ๆ ในด้านการพัฒนาโครงสร้างพื้นฐาน ให้สามารถตอบสนองประโยชน์สุขของประชาชนได้อย่างมีประสิทธิภาพ

๕.๔ สนับสนุนและพัฒนาจังหวัดนราธิวาสให้เป็นเมืองน่าอยู่ น่าอาศัยที่มีความปลอดภัยทุกพื้นที่อย่างยั่งยืน

#### ๖. ด้านการพัฒนาสังคม การศึกษา การกีฬา และการสาธารณสุข

เพื่อพัฒนาคุณภาพชีวิตของประชาชนในจังหวัดนราธิวาสโดยจะดำเนินการ ดังนี้

๖.๑ ส่งเสริมการพัฒนาการศึกษาทั้งในระบบ นอกระบบ และตามอัธยาศัย อีกทั้งยังส่งเสริมสนับสนุนศูนย์อบรมจริยธรรมประจำหมู่บ้าน (โรงเรียนตาดีกา) และสถาบันปอเนาะ ให้มีคุณภาพและมาตรฐาน ยิ่งขึ้น

๖.๒ ส่งเสริมสนับสนุนให้มีการศึกษาและฝึกอบรมภาษาอังกฤษ หรือภาษาอื่นให้แก่แก่นักเรียน นักศึกษา ผู้ประกอบการ และพนักงาน ลูกจ้าง สถานประกอบการ เพื่อเพิ่มศักยภาพทรัพยากรบุคคล ในการรองรับการเข้าสู่ประชาคมอาเซียน

๖.๓ ส่งเสริมการพัฒนาคุณภาพการให้บริการด้านสาธารณสุข การทำงานของอาสาสมัครประจำหมู่บ้าน (อสม.) และสร้างเครือข่ายอนามัยในท้องถิ่น เพื่อให้ความรู้ในการป้องกันโรคและการดูแลรักษาสุขภาพของประชาชนในระดับพื้นฐาน รวมตลอดถึงการป้องกันโรคระบาดในท้องถิ่น

๖.๔ สร้างความเข้มแข็งให้กับท้องถิ่น ส่งเสริมให้ครอบครัวอบอุ่น ชุมชนเข้มแข็ง สามารถไปสู่สังคมอยู่ดีมีสุข

๖.๕ ส่งเสริมพัฒนาศักยภาพเยาวชนให้เป็นบุคลากรที่มีคุณภาพของสังคมในอนาคต โดยเฉพาะความรู้ในการใช้เทคโนโลยีสารสนเทศ

๖.๖ สนับสนุนและส่งเสริมการกีฬา โดยจัดให้มีสวนสาธารณะ พื้นที่นันทนาการ และออกกำลังกายสำหรับประชาชน ตลอดจนการจัดอุปกรณ์การกีฬาให้กับเยาวชนและประชาชนที่สนใจทุกประเภทกีฬา

๖.๗ ส่งเสริมและสนับสนุนผู้ด้อยโอกาสให้เข้าถึงบริการของรัฐ เพื่อให้สามารถพึ่งพาตนเองได้

๖.๘ ส่งเสริมและสนับสนุนการพัฒนาคุณภาพชีวิตเด็ก สตรี ผู้สูงอายุ และผู้ด้อยโอกาส

### ๗. ด้านการศาสนา ศิลปะและวัฒนธรรม

เพื่อทำนุบำรุงรักษาศาสนา รักษาเอกลักษณ์ทางศิลปวัฒนธรรม สภาพแวดล้อมทางสถาปัตยกรรม โบราณสถาน และแหล่งประวัติศาสตร์ รวมทั้งศิลปวัฒนธรรม จารีต ประเพณี และภูมิปัญญาท้องถิ่นของจังหวัดนราธิวาสให้ดำรงอยู่และสืบทอดสู่คนรุ่นต่อไป โดยดำเนินการ ดังนี้

๗.๑ ส่งเสริมสนับสนุนให้ท้องถิ่นดำเนินกิจกรรม ร่วมกับองค์กรต่าง ๆ ทำงานอย่างบูรณาการ เพื่อให้เกิดความตระหนักในการดำเนินกิจกรรมในด้านการศาสนา การฟื้นฟูจารีต ประเพณี ศิลปวัฒนธรรม และภูมิปัญญาท้องถิ่นที่เป็นเอกลักษณ์ของนราธิวาส อย่างมีคุณค่าและภาคภูมิใจ

๗.๒ ส่งเสริมสถาบันทางการศึกษา และทางสังคมต่าง ๆ ให้มีบทบาทสำคัญในการอนุรักษ์ ทำนุบำรุง รักษา สืบทอด พัฒนา มรดกทางศาสนา ศิลปวัฒนธรรม จารีต ประเพณีอันดีงาม ตลอดจนสถาปัตยกรรมโบราณและแหล่งประวัติศาสตร์ของจังหวัดนราธิวาส

๗.๓ สนับสนุนการพัฒนาองค์ความรู้ทางด้านศิลปวัฒนธรรมสู่ท้องถิ่น และศาสนสถาน โดยร่วมกับองค์กรต่าง ๆ ทั้งภาครัฐเอกชน และองค์กรที่ทำงานเพื่อสังคม ทั้งในประเทศและต่างประเทศเพื่อร่วมพัฒนาจังหวัดนราธิวาส สู่เมืองแห่งการสร้างสรรค์ทางศิลปและวัฒนธรรม

### ๘. ด้านการบริหารจัดการบ้านเมืองที่ดี

เพื่อเพิ่มประสิทธิภาพการทำงานขององค์การบริหารส่วนจังหวัดนราธิวาส อันจะเอื้ออำนวยให้เกิดประโยชน์ต่อประชาชนมากยิ่งขึ้นโดยดำเนินการ ดังนี้

๘.๑ ปรับปรุงโครงสร้างการบริหารงานขององค์การบริหารส่วนจังหวัดนราธิวาสให้พร้อมที่จะรองรับการทำภารกิจหน้าที่ที่กฎหมายและนโยบายการกระจายอำนาจการบริหาร สู่ท้องถิ่นตามที่รัฐบาลกำหนด

๘.๒ นำระบบสารสนเทศมาใช้ในการบริหารงานภายในองค์กร เพื่อให้บริการกับประชาชนโดยยึดถือประโยชน์สุขของประชาชนผู้รับบริการเป็นสำคัญ

๘.๓ สนับสนุนบุคลากรขององค์การบริหารส่วนจังหวัดนราธิวาส ได้รับความรู้ อบรมเพิ่มพูนความรู้ เพื่อยกระดับการทำงานให้รวดเร็ว มีประสิทธิภาพเป็นประโยชน์ต่อประชาชน

๘.๔ บูรณาการการจัดทำแผนพัฒนาท้องถิ่นร่วมกันระหว่างองค์กรปกครองส่วนท้องถิ่นในเขตจังหวัดนราธิวาส เพื่อร่วมกันพัฒนาท้องถิ่น สร้างประโยชน์สุขแก่ประชาชนในจังหวัดนราธิวาส

๘.๕ เปิดโอกาสให้ประชาชนได้เข้ามามีส่วนร่วมในการกำหนดนโยบายและความต้องการของประชาชนในการพัฒนาจังหวัดนราธิวาส

### ๙. ด้านการป้องกันบรรเทาสาธารณภัยและการจัดระเบียบชุมชน สังคม เสริมสร้างความปลอดภัยในชีวิตและทรัพย์สิน

เพื่อบูรณาการความร่วมมือจากทุกภาคส่วนในการป้องกันบรรเทาสาธารณภัย พัฒนาระบบประสิทธิภาพในการรักษาความปลอดภัยในท้องถิ่น ทั้งในด้านการพัฒนาบุคลากร การจัดหา/สนับสนุนเครื่องมืออุปกรณ์ เทคโนโลยี และการพัฒนาเครือข่ายในการป้องกันและเฝ้าระวังภัย โดยดำเนินการ ดังนี้

๙.๑ ส่งเสริมสนับสนุนการแก้ไขปัญหาอุทกภัย ภัยแล้ง สาธารณภัยต่าง ๆ และตลอดจนดูแลเยียวยาผู้ได้รับผลกระทบจากสถานการณ์ความไม่สงบในพื้นที่

๙.๒ จัดหา/สนับสนุนเครื่องมืออุปกรณ์เทคโนโลยีในการป้องกันบรรเทาสาธารณภัย การรักษาความปลอดภัยในชีวิตและทรัพย์สินของประชาชนในท้องถิ่น

๙.๓ พัฒนาเครือข่ายความร่วมมือในการป้องกันและบรรเทาสาธารณภัย การรักษาความปลอดภัยในชีวิตและทรัพย์สินของประชาชนในท้องถิ่น ร่วมกับองค์กรปกครองส่วนท้องถิ่นในพื้นที่และหน่วยงานที่เกี่ยวข้อง

๙.๔ ส่งเสริมสนับสนุนภารกิจในการป้องกันและแก้ไขปัญหาเสพติดในพื้นที่ โดยบูรณาการร่วมกับองค์กรปกครองส่วนท้องถิ่นและหน่วยงานที่เกี่ยวข้อง ทั้งนี้ จะดำเนินกิจกรรมอื่น ๆ ตามอำนาจและหน้าที่ขององค์การบริหารส่วนจังหวัดนราธิวาส ให้สอดคล้องกับนโยบายของจังหวัดนราธิวาส ภายใต้วิสัยทัศน์ “เศรษฐกิจก้าวหน้า นราน่าอยู่ คู่สันติสุข” กรมส่งเสริมการปกครองท้องถิ่น กระทรวงมหาดไทย และรัฐบาล

นโยบายทั้งหมดที่ได้แถลงไว้นี้ ตั้งมั่นอยู่บนพื้นฐานของการบริหารงานโดยยึดหลักธรรมาภิบาล ทำงานอย่างซื่อสัตย์สุจริต มีความโปร่งใส สามารถตรวจสอบได้ และทั้งนี้ผลสำเร็จตามนโยบายดังกล่าวเกิดขึ้นได้ด้วยความร่วมมือสนับสนุนจากท่านสมาชิกสภาองค์การบริหารส่วนจังหวัดนราธิวาสทุกท่าน ขอให้คำมั่นว่า นโยบายที่ได้แถลงนี้จะนำไปปฏิบัติเพื่อให้เกิดประโยชน์สุขของประชาชนชาวจังหวัดนราธิวาส ให้มากที่สุดต่อไป

### ยุทธศาสตร์การพัฒนาจังหวัดนราธิวาส (พ.ศ.๒๕๕๙-๒๕๖๑) (ฉบับทบทวน)

❖ วิสัยทัศน์จังหวัดนราธิวาส “เศรษฐกิจก้าวหน้า นราน่าอยู่ คู่สันติสุข

❖ พันธกิจ

๑. สร้างมูลค่าเพิ่มให้แก่ภาคการผลิตทุกสาขา เพิ่มรายได้จากการค้าชายแดน ผลิตภัณฑ์ท้องถิ่น การท่องเที่ยว และการกีฬาเพื่อสนับสนุนการท่องเที่ยวและสร้างความสัมพันธ์กับต่างประเทศ

๒. ยกระดับคุณภาพชีวิตของประชาชนโดยเสริมสร้างความรู้ ความเข้าใจเพื่อนำหลักปรัชญาของเศรษฐกิจพอเพียงมาประยุกต์ใช้ในการดำรงชีวิต

๓. สร้างความเชื่อมั่นด้านความปลอดภัยในชีวิตทรัพย์สินแก่ประชาชนและต่อเจ้าหน้าที่ของรัฐที่ปฏิบัติงานในพื้นที่

❖ เป้าประสงค์

เป้าประสงค์รวม : เศรษฐกิจขยายตัวอย่างต่อเนื่องยั่งยืน ประชาชนมีความปลอดภัยในการดำเนินชีวิต เชื่อมมั่นในอำนาจรัฐ และมีคุณภาพชีวิตที่ดี

## เป้าประสงค์เชิงยุทธศาสตร์

๑. ผลิตภัณฑ์มวลรวมจังหวัด มูลค่าสินค้าและบริการการค้าชายแดนเพิ่มขึ้น
๒. ประชาชนมีรายได้เพียงพอต่อการดำรงชีพและมีคุณภาพชีวิตที่ดีขึ้น
๓. ประชาชนมีความปลอดภัยในชีวิต ทรัพย์สิน และเชื่อมั่นในอำนาจรัฐ

### ❖ ประเด็นยุทธศาสตร์/กลยุทธ์

#### ๑. พัฒนาภาคการผลิต การค้าชายแดน ผลิตภัณฑ์ท้องถิ่น การท่องเที่ยวและการกีฬาเพื่อเชื่อมโยงประชาคมอาเซียน

๑.๑ พัฒนาด้านชายแดน โครงสร้างพื้นฐานและสิ่งอำนวยความสะดวกเพื่อเพิ่มขีดความสามารถในการแข่งขันด้านการค้า การลงทุน การท่องเที่ยว และบริการ

๑.๒ พัฒนาโครงสร้างพื้นฐานภาคเกษตรและเพิ่มศักยภาพเกษตรกร สถาบันเกษตรกร กลุ่มผู้ผลิตสินค้าชุมชนและผู้ประกอบการ อาชีวศึกษาเกษตรและSMEs ให้มีขีดความสามารถในการบริหารจัดการทั้งการผลิต แปรรูป การรับรองมาตรฐานผลิตภัณฑ์ และเชื่อมโยงช่องทางการตลาดรองรับการค้าชายแดนและประชาคมอาเซียน

๑.๓ ส่งเสริมและพัฒนาด้านการท่องเที่ยวให้มีมาตรฐานสอดคล้องกับบริบทของพื้นที่และเสริมสร้างกิจกรรมกีฬาเพื่อเชื่อมสัมพันธ์และสนับสนุนการท่องเที่ยวกับประชาคมอาเซียน

๑.๔ เสริมสร้างความร่วมมือในการพัฒนาทักษะฝีมือแรงงาน เพื่อเพิ่มโอกาสและขีดความสามารถการทำงาน

๑.๕ ยกระดับการพัฒนาพื้นที่เป็นเขตเศรษฐกิจพิเศษ

#### ๒. พัฒนาคุณภาพชีวิตตามหลักปรัชญาของเศรษฐกิจพอเพียง

๒.๑ ส่งเสริมให้มีการขยายผลและประยุกต์ใช้แนวทางตามโครงการอันเนื่องมาจากพระราชดำริและหลักปรัชญาของเศรษฐกิจพอเพียง

๒.๒ ส่งเสริมให้เด็กและเยาวชนได้รับการศึกษาตามเกณฑ์มาตรฐานอย่างทั่วถึง มีคุณภาพและสอดคล้องกับวิถีชุมชน

๒.๓ เสริมสร้างความรู้ ความเข้าใจและปรับเปลี่ยนทัศนคติของประชาชนให้มีสุขภาพที่ดี สามารถพึ่งตนเองได้

๒.๔ ส่งเสริมอาชีพบนพื้นฐานขององค์ความรู้ด้านภูมิปัญญาท้องถิ่นให้สามารถสร้างรายได้แก่ชุมชน และเสริมสร้างความเข้มแข็งของศาสนาและวัฒนธรรมประเพณีพื้นถิ่น

๒.๕ ส่งเสริม สนับสนุนการพัฒนาและแก้ไขปัญหาด้านภัยพิบัติและการบริหารจัดการทรัพยากรธรรมชาติในพื้นที่อย่างยั่งยืน

๒.๖ สร้างภูมิคุ้มกันให้กับเยาวชน สตรี และผู้ด้อยโอกาส และสนับสนุนให้สถาบันครอบครัวเข้ามามีส่วนร่วมในการแก้ปัญหาและพัฒนาชุมชน

๒.๗ พัฒนาระบบบริหารจัดการภาครัฐให้มีประสิทธิภาพ

#### ๓. เสริมสร้างสันติสุขในพื้นที่

๓.๑ พัฒนากำลังภาคประชาชน และองค์กรภาครัฐ (ชคต. ชคบ. ชรบ. และ อรม.) ให้มีศักยภาพในการคุ้มครองและรักษาความปลอดภัยหมู่บ้าน/ชุมชนของตนเอง จากสถานการณ์การก่อเหตุรุนแรงในพื้นที่อย่างมีประสิทธิภาพ

๓.๒ ส่งเสริมการอำนวยความสะดวกและเป็นธรรมและสร้างภูมิคุ้มกันแก่คนกลุ่มเสี่ยงโดยการสร้างพื้นที่ความปลอดภัย เปิดเวทีรับฟังความคิดเห็นเพื่อแสวงหาทางออกจากความขัดแย้ง และเปิดโอกาสให้ประชาชนเข้ามามีส่วนร่วมในการแก้ปัญหาและพัฒนาพื้นที่



๓.๓ พัฒนาศักยภาพของเจ้าหน้าที่ของรัฐให้มีความเข้มแข็งและขีดความสามารถในการปฏิบัติหน้าที่ในพื้นที่อย่างมีประสิทธิภาพและประสิทธิผล

๓.๔ ส่งเสริมการใช้กระบวนการชุมชนเข้มแข็งเพื่อป้องกันและแก้ไขปัญหาเสพติด

๓.๕ ส่งเสริมการประชาสัมพันธ์ในทุกมิติเพื่อสร้างภาพลักษณ์ที่ดีของจังหวัดทั้งในและต่างประเทศ

## ยุทธศาสตร์การพัฒนากลุ่มจังหวัดภาคใต้ชายแดน พ.ศ.๒๕๕๖ (สงขลา สตูล ปัตตานียะลา นราธิวาส(ฉบับทบทวน)

❖ วิสัยทัศน์ “ประตูการค้าชายแดน การท่องเที่ยว สู่ออาเซียน”

❖ เป้าประสงค์รวม

๑. ผลผลิตมวลรวมของกลุ่มจังหวัดภาคใต้ชายแดน (GRP) มีมูลค่าเพิ่มขึ้น

❖ ประเด็นยุทธศาสตร์/กลยุทธ์

๑. พัฒนาการเพิ่มประสิทธิภาพการผลิตและกระบวนการสร้างมูลค่าเพิ่มสินค้า

ยางพาราและการตลาดอย่างเป็นระบบครบวงจร

๑.๑ ส่งเสริมผลิตต้นตอพื้นเมือง แปลงจำหน่ายพันธุ์มาตรฐาน การบริหารจัดการ และเพิ่มความรู้แก่เกษตรกรหรือผู้ประกอบการ เพื่อเพิ่มผลผลิต

๑.๒ เพิ่มประสิทธิภาพ และพัฒนาศักยภาพสถาบันเกษตรกร กลุ่มเครือข่ายผู้ประกอบการทุกระดับของยางและผลิตภัณฑ์ยางให้มีขีดความสามารถในการแข่งขัน

๑.๓ ส่งเสริมและพัฒนากการปรับเปลี่ยนกระบวนการผลิต การแปรรูปยาง/ ไม้ยางพารา และผลิตภัณฑ์ยางให้ได้มาตรฐานและส่งเสริมช่องทางการตลาด

๑.๔ ส่งเสริม การวิจัยและพัฒนานวัตกรรม เทคโนโลยีและเผยแพร่องค์ความรู้ในการเพิ่มมูลค่า ยางและผลิตภัณฑ์ยาง

๑.๕ พัฒนาและปรับปรุงโครงสร้างพื้นฐาน แหล่งทรัพยากร เพื่อสนับสนุนการเพิ่มมูลค่า ยางและผลิตภัณฑ์ยาง และจัดตั้งเมืองยาง (Rubber City)

๒. ส่งเสริมและพัฒนากการท่องเที่ยวเชิงธรรมชาติและวัฒนธรรม

๒.๑ พัฒนาการบริหารจัดการการท่องเที่ยวอย่างเป็นระบบ และเป็นมิตรกับสิ่งแวดล้อม

๒.๒ พัฒนาระบบตลาดและประชาสัมพันธ์สร้างแรงจูงใจให้เกิดการท่องเที่ยวในพื้นที่

๒.๓ พัฒนาแหล่งท่องเที่ยว สินค้า และบริการให้เป็นภูมิอัตลักษณ์ของกลุ่มจังหวัด

๒.๔ พัฒนาและส่งเสริมการท่องเที่ยวชายแดนเชิงวัฒนธรรม

๓. ส่งเสริมและพัฒนา การค้า การลงทุน และระบบโลจิสติกส์ รองรับประชาคมอาเซียน

๓.๑ ปรับปรุงและพัฒนาโครงข่ายคมนาคม ระบบโลจิสติกส์ ระบบป้องกันและบรรเทาอุทกภัย ให้มีประสิทธิภาพสูงสุด

๓.๒ พัฒนาด้านชายแดนเมืองชายแดน/เขตเศรษฐกิจให้สามารถรองรับเขตพัฒนาเศรษฐกิจพิเศษและการค้าชายแดน

๓.๓ พื้นฟูทรัพยากรธรรมชาติและสิ่งแวดล้อมที่เสื่อมโทรมให้มีประสิทธิภาพสามารถลดปัญหามลพิษในพื้นที่อย่างยั่งยืน

๓.๔ พัฒนาและเพิ่มศักยภาพทรัพยากรมนุษย์ เพื่อรองรับประชาคมเศรษฐกิจอาเซียน

๓.๕ ส่งเสริมอุตสาหกรรมสนับสนุน (Supporting Industry) และอุตสาหกรรมต่อเนื่อง (Linkage Industry) ให้มีความเข้มแข็ง

๔. พัฒนาสินค้าและบริการฮาลาลให้มีมูลค่าเพิ่ม และสอดคล้องกับความต้องการของตลาด

๔.๑ พัฒนาโครงสร้างพื้นฐานเพื่อรองรับและสนับสนุนการขยายตัวของธุรกิจฮาลาล อย่างเป็นระบบ

๔.๒ ส่งเสริม พัฒนา เชื่อมโยงเพื่อยกระดับและปรับปรุงทั้งเชิงปริมาณ และคุณภาพของวัตถุดิบเพื่อรองรับการขยายตัวด้านฮาลาล

๔.๓ ส่งเสริมพัฒนาสินค้าและบริการเชื่อมโยงเพื่อยกระดับและปรับปรุงทั้งเชิงปริมาณ และคุณภาพของวัตถุดิบเพื่อสร้างมูลค่าเพิ่ม

๔.๔ ส่งเสริมและสร้างความเข้มแข็งขององค์กรและผู้ประกอบการในการขับเคลื่อนยุทธศาสตร์ฮาลาล

๔.๕ เพิ่มช่องทางการจำหน่ายและการกระจายสินค้าฮาลาลสู่ ตลาดทั้งในและต่างประเทศ

## ยุทธศาสตร์การเข้าสู่ประชาคมอาเซียน

### ❖ วิสัยทัศน์

“ประเทศไทยเป็นสมาชิกที่เข้มแข็งและสนับสนุนคุณภาพชีวิตที่ดีของประชาชนอาเซียนร่วมกัน”

### ❖ ยุทธศาสตร์การเข้าสู่ประชาคมอาเซียน

๑. การเสริมสร้างความสามารถในการแข่งขันของสินค้า บริการ การค้า และการลงทุนที่ครอบคลุมตั้งแต่การส่งเสริมการลงทุนไทยในต่างประเทศ การอำนวยความสะดวก การตลาด การพัฒนาศักยภาพในการแข่งขัน การพัฒนา/ปรับปรุงมาตรฐาน การเพิ่มประสิทธิภาพการผลิต

๒. การพัฒนาคุณภาพชีวิต และการคุ้มครองทางสังคม เพื่อให้ประชาชนได้รับการคุ้มครองทางสังคม มีสภาพแวดล้อมความเป็นอยู่ที่ดีที่มั่นคงปลอดภัย

๓. การพัฒนาโครงสร้างพื้นฐาน และโลจิสติกส์ เพื่อให้โครงสร้างพื้นฐาน มีความเชื่อมโยงและมีขีดความสามารถในการรองรับ และมีกฎระเบียบที่อำนวยความสะดวกทั้งการค้า และการลงทุน

๔. การพัฒนาทรัพยากรมนุษย์ เพื่อให้มีมาตรฐานการศึกษาอาเซียน รวมทั้งทักษะฝีมือและภาษา

๕. การพัฒนากฎหมาย และกฎระเบียบ เพื่ออำนวยความสะดวกด้านการค้า การลงทุน รวมทั้งสามารถปกป้องผลประโยชน์ และเพิ่มความสามารถในการแข่งขันของประเทศ

๖. การสร้างความรู้ ความเข้าใจและความตระหนักถึงความสำคัญของอาเซียน เพื่อให้ประชาชนทั่วไป ผู้ประกอบการ เจ้าหน้าที่ของรัฐเข้าใจ และตระหนักถึงการเป็นประชาคมอาเซียน

๗. การเสริมสร้างความมั่นคง เน้นสร้างความร่วมมือ สร้างพันธมิตร การบริหารจัดการพื้นที่ชายแดนทั้งทางบก ทางทะเล รวมถึงการสร้างปัจจัยสนับสนุนต่างๆ เช่น ฐานข้อมูล

๘. การเพิ่มศักยภาพของเมืองเพื่อเชื่อมโยงโอกาสจากอาเซียน เพื่อให้เมืองมีศักยภาพที่จะเชื่อมโยงกับสมาชิกอาเซียน ทั้งในด้านอุตสาหกรรม การท่องเที่ยว การลงทุนและการค้าชายแดน

### ❖ เป้าหมาย

๑. ศักยภาพภาคการผลิต บริการ การค้า และการลงทุนเพิ่มขึ้น เพื่อรองรับการเปิดเสรีและใช้โอกาสจากการเป็นตลาดและฐานการผลิตเดียว

๒. ประชาชนได้รับการคุ้มครองทางสังคม และการประกันความเสี่ยง และมีสภาพแวดล้อมความเป็นอยู่ที่มั่นคงปลอดภัย

๓. โครงสร้างพื้นฐานมีความเชื่อมโยง และมีขีดความสามารถในการรองรับ พร้อมทั้งมีกฎระเบียบ ที่อำนวยความสะดวกทั้งการค้าและการลงทุน

๔. การมีมาตรฐานการศึกษาอาเซียน รวมทั้งทักษะฝีมือและภาษา

๕. การมีกฎหมาย กฎ และระเบียบที่อำนวยความสะดวกการค้า การลงทุน และสอดคล้องกับพันธกรณีและข้อตกลงอาเซียน

๖. ประชาชนทุกกลุ่มเข้าใจและตระหนักรู้ถึงความสำคัญของการเป็นประชาคมอาเซียน

๗. การมีความร่วมมือด้านการเมืองและความมั่นคงเพื่อนำไปสู่ภูมิภาคที่มีบรรทัดฐานเอกราช และสันติภาพร่วมกัน

๘. เมืองหลวง และเมืองสำคัญมีศักยภาพที่จะเชื่อมโยงกับประเทศสมาชิกอาเซียน ทั้งในด้านอุตสาหกรรม การท่องเที่ยวบริการ การลงทุน และการค้าชายแดน

ความเชื่อมโยงยุทธศาสตร์การพัฒนาจังหวัดกับยุทธศาสตร์การพัฒนาขององค์การบริหารส่วนจังหวัดนราธิวาส

โครงสร้างความเชื่อมโยงยุทธศาสตร์การพัฒนาจังหวัดกับยุทธศาสตร์การพัฒนาขององค์การบริหารส่วนจังหวัดนราธิวาส



# แผนที่ยุทธศาสตร์

## ยุทธศาสตร์การพัฒนาขององค์การบริหารส่วนจังหวัดนราธิวาส

องค์กรก้าวหน้า พัฒนาเศรษฐกิจมั่นคง อารงพหุวัฒนธรรม นำสังคมสันติสุข สู่ประชาคมอาเซียน

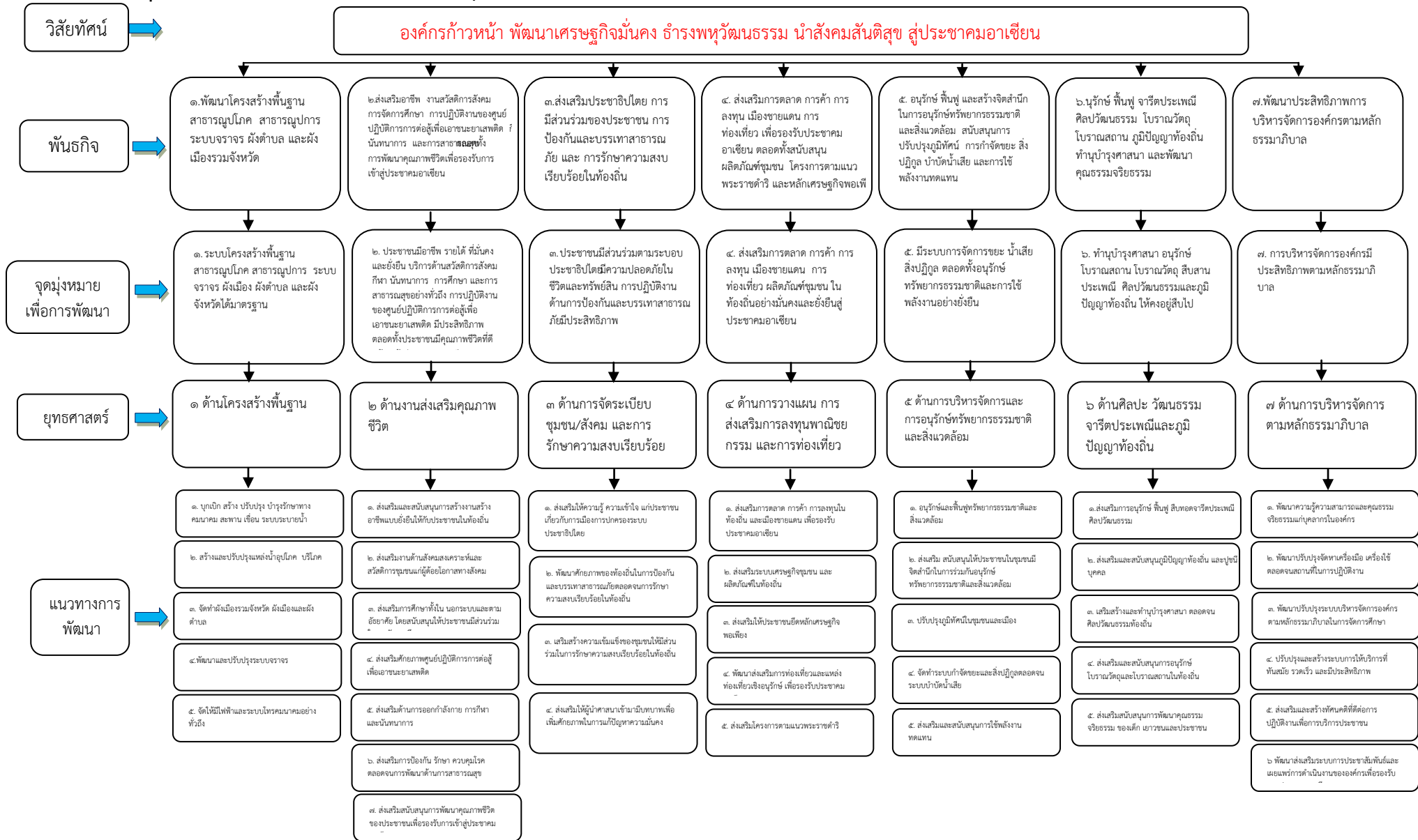

## ๓.๒ บัญชีโครงการพัฒนา และบัญชีประสานโครงการพัฒนา

แบบ ผ.๐๑ บัญชีโครงการพัฒนา  
รายละเอียดโครงการพัฒนา  
แผนพัฒนาสามปี(พ.ศ.๒๕๕๙-๒๕๖๑)  
องค์การบริหารส่วนจังหวัดนราธิวาส

ยุทธศาสตร์จังหวัดที่ ๑ พัฒนากิจกรรมผลิต การค้าขายแดน ผลิตภัณฑ์ท้องถิ่น การท่องเที่ยวและการกีฬาเพื่อเชื่อมโยงประชาคมอาเซียน

- ยุทธศาสตร์การพัฒนาขององค์กรปกครองส่วนท้องถิ่นในเขตจังหวัดนครราชสีมา ที่ ๑. ด้านโครงสร้างพื้นฐาน

๑. ยุทธศาสตร์พัฒนาด้านโครงสร้างพื้นฐาน

๑.๑ แนวทางการพัฒนา บุกเบิก ก่อสร้าง ปรับปรุง บำรุงรักษาทางคมนาคม สะพาน เขื่อน ระบบระบายน้ำ

ที่	โครงการ/กิจกรรม	วัตถุประสงค์	เป้าหมาย (ผลผลิตของโครงการ)	งบประมาณและที่ผ่านมา			ตัวชี้วัด(KPI)	ผลที่คาดว่าจะได้รับ	หน่วยงาน ที่รับผิดชอบ
				๒๕๕๙(บาท)	๒๕๖๐(บาท)	๒๕๖๑(บาท)			
๑	<b>อำเภอเมืองนครราชสีมา</b> จัดซื้อยางแอสฟัลท์คอนกรีตสำเร็จรูป ยางมะตอยสำเร็จรูป ทราฮินขนาดต่างๆ และวัสดุอื่นๆ ที่จำเป็นเพื่อใช้ในการซ่อมแซมถนนที่อยู่ในความรับผิดชอบขององค์การบริหารส่วนจังหวัดนครราชสีมา	เพื่อซ่อมแซมถนนที่อยู่ในความรับผิดชอบให้อยู่ในสภาพดี เกิดความปลอดภัยแก่ผู้ใช้เส้นทาง	จัดซื้อยางแอสฟัลท์คอนกรีตสำเร็จรูป ยางมะตอยสำเร็จรูป ทราฮินขนาดต่างๆ และวัสดุอื่นๆ จำนวน ๑ โครงการ	๑๐,๐๐๐,๐๐๐	-	-	จัดซื้อยางแอสฟัลท์ติกคอนกรีตสำเร็จรูป ยางมะตอยสำเร็จรูป ทราฮินขนาดต่างๆ และวัสดุอื่นๆ ๑ โครงการ	ประชาชนได้รับความปลอดภัยในการสัญจร	กองช่าง
๒	จัดซื้อวัสดุหินลูกรัง ดินถม หินคลุก และท่อ คสล.สำหรับซ่อมแซมถนนเพื่อเตรียมการรับเสด็จ	เพื่อซ่อมแซมถนนที่อยู่ในความรับผิดชอบให้อยู่ในสภาพดี	จัดซื้อวัสดุหินลูกรัง ดินถม หินคลุกและท่อ คสล. สำหรับซ่อมแซมถนนเพื่อเตรียมการรับเสด็จ จำนวน ๑ โครงการ	๔๐๐,๐๐๐	-	-	จัดซื้อวัสดุหินลูกรัง ดินถม หินคลุกและท่อ คสล.สำหรับซ่อมแซมถนนเพื่อเตรียมการรับเสด็จ ๑ โครงการ	ถนนในความรับผิดชอบของ อบจ.นครราชสีมา อยู่ในสภาพที่ดี ประชาชนได้รับความปลอดภัยในการใช้เส้นทาง	กองช่าง
๓	ปรับปรุงพื้นถนน คสล.บริเวณ คอสะพาน(ฝั่งตรงข้าม อบจ.ภายในศูนย์ราชการจังหวัดนครราชสีมา) อ.เมือง	เพื่อความปลอดภัยในการสัญจร	ถนน พื้นที่ไม่น้อยกว่า ๒๑๖ ตารางเมตร	๒๕๐,๐๐๐	-	-	ถนน ๒๑๖ ตารางเมตร	ประชาชนได้รับความสะดวกปลอดภัยในการใช้เส้นทางสัญจร	กองช่าง



ที่	โครงการ/กิจกรรม	วัตถุประสงค์	เป้าหมาย (ผลผลิตของโครงการ)	งบประมาณและที่ผ่านมา			ตัวชี้วัด(KPI)	ผลที่คาดว่าจะได้รับ	หน่วยงาน ที่รับผิดชอบ
				๒๕๕๙(บาท)	๒๕๖๐(บาท)	๒๕๖๑(บาท)			
๔	ซ่อมสร้างถนนลาดยางผิวทาง แอสฟัลท์ติกคอนกรีตสายบ้านค่าย ต.กะลุวอเหนือ-บ้านกำแพง ต.กะลุวอ อ.เมือง (ถนนในความรับผิดชอบของ อบจ.)	เพื่อให้ประชาชนได้รับ ความสะดวก ปลอดภัย ในการใช้เส้นทางสัญจร	ถนน กว้าง ๙.๐๐ เมตร ยาว ๒,๗๔๓ เมตร	๑๓,๕๗๗,๐๐๐	๑๓,๕๗๗,๐๐๐	๑๓,๕๗๗,๐๐๐	ถนน ๒,๗๔๓ เมตร	ประชาชนได้รับความ สะดวกปลอดภัยในการ ใช้เส้นทางสัญจร ผู้ได้รับประโยชน์ ๙๘๐ ครั้วเรือน	กองช่าง
๕	ซ่อมสร้างถนนลาดยางผิวทาง แอสฟัลท์ติกคอนกรีตสายบ้านยารอ ต.บางปอ-บ้านลำภู ต.ลำภู อ.เมือง (ถนนในความรับผิดชอบของ อบจ.)	เพื่อให้ประชาชนได้รับ ความสะดวก ปลอดภัย ในการใช้เส้นทางสัญจร	ถนน กว้าง ๘.๐๐ เมตร ยาว ๓,๐๐๐ เมตร	๑๓,๒๐๐,๐๐๐	๑๓,๒๐๐,๐๐๐	๑๓,๒๐๐,๐๐๐	ถนน ๓,๐๐๐ เมตร	ประชาชนได้รับความ สะดวกปลอดภัยในการ ใช้เส้นทางสัญจร ผู้ได้รับประโยชน์ ๘๖๐ ครั้วเรือน	กองช่าง
๖	ซ่อมสร้างถนนลาดยางผิวทาง แอสฟัลท์ติกคอนกรีตสายศูนย์พัฒนา เด็กเล็ก หมู่ที่ ๔ ต.กะลุวอเหนือ อ.เมือง (ถนนในความรับผิดชอบของ อบจ.)	เพื่อให้ประชาชนได้รับ ความสะดวก ปลอดภัย ในการใช้เส้นทางสัญจร	ถนน กว้าง ๔.๐๐ เมตร ยาว ๑,๕๐๐ เมตร	๓,๓๐๐,๐๐๐	๓,๓๐๐,๐๐๐	๓,๓๐๐,๐๐๐	ถนน ๑,๕๐๐ เมตร	ประชาชนได้รับความ สะดวกปลอดภัยในการ ใช้เส้นทางสัญจร ผู้ได้รับประโยชน์ ๖๐๐ ครั้วเรือน	กองช่าง
๗	ซ่อมสร้างถนนลาดยางผิวทาง แอสฟัลท์ติกคอนกรีตสายชุมชนบือตง ถึงทางหลวงชนบทสายนราธิวาส- บ้านทอน ต.โคกเคียน อ.เมือง (ถนนในความรับผิดชอบของ อบจ.)	เพื่อให้ประชาชนได้รับ ความสะดวก ปลอดภัย ในการใช้เส้นทางสัญจร	ถนน กว้าง ๖.๐๐ เมตร ยาว ๑,๙๒๐ เมตร	๖,๓๓๖,๐๐๐	๖,๓๓๖,๐๐๐	๖,๓๓๖,๐๐๐	ถนน ๑,๙๒๐ เมตร	ประชาชนได้รับความ สะดวกปลอดภัยในการ ใช้เส้นทางสัญจร ผู้ได้รับประโยชน์ ๑,๕๐๐ ครั้วเรือน	กองช่าง
๘	ซ่อมสร้างถนนลาดยางผิวทาง แอสฟัลท์ติกคอนกรีตสายกุวิง- ท่าเนียบ ต.มะนังตายอ อ.เมือง (ถนนในความรับผิดชอบของ อบจ.)	เพื่อให้ประชาชนได้รับ ความสะดวก ปลอดภัย ในการใช้เส้นทางสัญจร	ถนน กว้าง ๖.๐๐ เมตร ยาว ๑,๕๗๐ เมตร	๕,๑๘๑,๐๐๐	๕,๑๘๑,๐๐๐	๕,๑๘๑,๐๐๐	ถนน ๑,๕๗๐ เมตร	ประชาชนได้รับความ สะดวกปลอดภัยในการ ใช้เส้นทางสัญจร ผู้ได้รับประโยชน์ ๖๐๐ ครั้วเรือน	กองช่าง

ที่	โครงการ/กิจกรรม	วัตถุประสงค์	เป้าหมาย (ผลผลิตของโครงการ)	งบประมาณและที่ผ่านมา			ตัวชี้วัด(KPI)	ผลที่คาดว่าจะได้รับ	หน่วยงาน ที่รับผิดชอบ
				๒๕๕๙(บาท)	๒๕๖๐(บาท)	๒๕๖๑(บาท)			
๙	ปรับปรุงและเสริมผิวจราจร แอสฟัลต์ติกคอนกรีตสาย โคกพะยอม ๑-โคกพะยอม ๒ หมู่ที่ ๒ ต.โคกเคียน อ.เมือง	เพื่อความสะดวกในการ สัญจรไปมา	ถนน ยาว ๑,๓๕๐ เมตร	๓,๓๕๑,๐๐๐	-	-	ถนน ๑,๓๕๐ เมตร	ประชาชนได้รับความ สะดวกในการใช้ เส้นทางสัญจร	กองช่าง
๑๐	ปรับปรุงและเสริมผิวจราจร แอสฟัลต์ติกคอนกรีตสายบาเข้ะ ๑- บาเข้ะ ๒ หมู่ที่ ๒ ต.โคกเคียน อ.เมือง	เพื่อความสะดวกในการ สัญจรไปมา	ถนน ยาว ๑,๔๖๐ เมตร	๒,๙๒๐,๐๐๐	-	-	ถนน ๑,๔๖๐ เมตร	ประชาชนได้รับความ สะดวกในการใช้ เส้นทางสัญจร	กองช่าง
๑๑	ปรับปรุงผิวจราจรลาดยาง แอสฟัลต์ติกคอนกรีตสายสหกรณ์ นิคมบาเจาะ หมู่ที่ ๔ ต.โคกเคียน อ.เมือง	เพื่อความสะดวกในการ สัญจรไปมา	ถนน ยาว ๑,๙๔๖ เมตร	๕,๗๗๐,๐๐๐	-	-	ถนน ๑,๙๔๖ เมตร	ประชาชนได้รับความ สะดวกในการใช้ เส้นทางสัญจร	กองช่าง
๑๒	ปรับปรุงผิวจราจรลาดยาง แอสฟัลต์ติกคอนกรีตสายหน้าค่าย จุฬารักษ์-บุเกียม หมู่ที่ ๖ ต.โคกเคียน อ.เมือง	เพื่อความสะดวกในการ สัญจรไปมา	ถนน ยาว ๑,๕๓๗ เมตร	๔,๑๘๒,๐๐๐	-	-	ถนน ๑,๕๓๗ เมตร	ประชาชนได้รับความ สะดวกในการใช้ เส้นทางสัญจร	กองช่าง
๑๓	ปรับปรุงผิวจราจรลาดยาง แอสฟัลต์ติกคอนกรีตสาย บ้านทรายขาว-ชายทะเล หมู่ที่ ๖ ต.โคกเคียน อ.เมือง	เพื่อความสะดวกในการ สัญจรไปมา	ถนน ยาว ๑,๓๙๕ เมตร	๔,๑๓๖,๐๐๐	-	-	ถนน ๑,๓๙๕ เมตร	ประชาชนได้รับความ สะดวกในการใช้ เส้นทางสัญจร	กองช่าง

ที่	โครงการ/กิจกรรม	วัตถุประสงค์	เป้าหมาย (ผลผลิตของโครงการ)	งบประมาณและที่ผ่านมา			ตัวชี้วัด(KPI)	ผลที่คาดว่าจะได้รับ	หน่วยงาน ที่รับผิดชอบ
				๒๕๕๙(บาท)	๒๕๖๐(บาท)	๒๕๖๑(บาท)			
๑๔	ก่อสร้างวางระบายน้ำ คสล. สายโคกเคียน-สี่แยกสหกรณ์-ชอยสันติสุข หมู่ที่ ๘ ต.โคกเคียน อ.เมือง	เพื่อแก้ไขปัญหาน้ำท่วมขังในพื้นที่	วางระบายน้ำ ยาว ๑,๕๐๐ เมตร	๑๐,๘๙๐,๐๐๐	-	-	วางระบายน้ำ ๑,๕๐๐ เมตร	การระบายน้ำสะดวกในฤดูฝนน้ำไม่ท่วมขัง	กองช่าง
๑๕	ก่อสร้างถนนลาดยางพร้อมวางระบายน้ำ คสล. สายพนาสนธ์-สารพัดช่าง บ้านโคกขี้เหล็ก หมู่ที่ ๗ และบ้านบาไร่บุตอเหนือ หมู่ที่ ๑๓ ต.โคกเคียน อ.เมือง	เพื่อความสะดวกในการสัญจรไปมา	ถนน ยาว ๑,๙๐๐ เมตร	๔๓,๐๐๐,๐๐๐	-	-	ถนน ๑,๙๐๐ เมตร	ประชาชนได้รับความสะดวกในการใช้เส้นทางสัญจร	กองช่าง
๑๖	ก่อสร้างถนน คสล.พร้อมคูระบายน้ำ ขอยสารพัดช่าง ๓ หมู่ที่ ๑๓ ต.โคกเคียน อ.เมือง	เพื่อความสะดวกในการสัญจรไปมา	ถนน จำนวน ๑ สาย	๔,๕๕๘,๔๐๐	-	-	ถนน ๑ สาย	ประชาชนได้รับความสะดวกในการใช้เส้นทางสัญจร	กองช่าง
๑๗	ปรับปรุงผิวจราจรถนนลาดยางแอสฟัลท์ติกคอนกรีตสายบ้านตะไละเน็งอามาน หมู่ที่ ๙-บ้านไม้งาม-บ้านกำปางชุมอ ต.บางปอ อ.เมือง	เพื่อให้ประชาชนได้รับความสะดวก ปลอดภัยในการใช้เส้นทางสัญจร	ถนน กว้าง ๔.๐๐ เมตร ยาว ๓,๒๕๐ เมตร	๗,๑๕๐,๐๐๐	-	-	ถนน ๓,๒๕๐ เมตร	ประชาชนได้รับความสะดวกปลอดภัยในการใช้เส้นทางสัญจร	กองช่าง
๑๘	ปรับปรุงผิวจราจรถนนลาดยางแอสฟัลท์ติกคอนกรีตสายบ้านสวน หมู่ที่ ๑๐-บ้านทุ่งทางดำ-บ้านกูแบบองอ ต.บางปอ อ.เมือง	เพื่อให้ประชาชนได้รับความสะดวก ปลอดภัยในการใช้เส้นทางสัญจร	ถนน กว้าง ๔.๐๐ เมตร ยาว ๔,๔๒๐ เมตร	๙,๗๒๔,๐๐๐	-	-	ถนน ๔,๔๒๐ เมตร	ประชาชนได้รับความสะดวกปลอดภัยในการใช้เส้นทางสัญจร	กองช่าง
๑๙	ปรับปรุงถนนสายสี่เลน-ทรายขาว หมู่ที่ ๑ ต.ลำภู อ.เมือง	เพื่อให้ประชาชนได้รับความสะดวก ปลอดภัยในการใช้เส้นทางสัญจร	ถนน กว้าง ๖.๐๐ เมตร ยาว ๕๐๓ เมตร	๙๕๐,๐๐๐	-	-	ถนน ๕๐๓ เมตร	ประชาชนได้รับความสะดวกปลอดภัยในการใช้เส้นทางสัญจร	กองช่าง

ยุทธศาสตร์จังหวัดที่ ๑ พัฒนากิจกรรมผลิต การค้าขายแดน ผลิตภัณฑ์ท้องถิ่น การท่องเที่ยวและการกีฬาเพื่อเชื่อมโยงประชาคมอาเซียน

- ยุทธศาสตร์การพัฒนาขององค์กรปกครองส่วนท้องถิ่นในเขตจังหวัดนครราชสีมา ที่ ๑. ด้านโครงสร้างพื้นฐาน

๑. ยุทธศาสตร์พัฒนาด้านโครงสร้างพื้นฐาน

๑.๑ แนวทางการพัฒนา บุกเบิก ก่อสร้าง ปรับปรุง บำรุงรักษาทางคมนาคม สะพาน เขื่อน ระบบระบายน้ำ

ที่	โครงการ/กิจกรรม	วัตถุประสงค์	เป้าหมาย (ผลผลิตของโครงการ)	งบประมาณและที่ผ่านมา			ตัวชี้วัด(KPI)	ผลที่คาดว่าจะได้รับ	หน่วยงาน ที่รับผิดชอบ
				๒๕๕๙(บาท)	๒๕๖๐(บาท)	๒๕๖๑(บาท)			
๑	ก่อสร้างถนน คสล. สายแยกตะโล๊ะ ดินแดง-ถนนสาย รพช.สายหลัก หมู่ที่ ๑ บ้านบางขุนทอง ต.บางขุนทอง อ.ตากใบ	เพื่อให้ประชาชนได้รับ ความสะดวกในการสัญจร ไปมาภายในตำบล	ถนน กว้าง ๔.๐๐ เมตร ยาว ๗๓๑ เมตร	๑,๙๗๕,๑๖๐	-	-	ถนน ๗๓๑ เมตร	ประชาชนได้รับความ สะดวกและปลอดภัย ในการเดินทาง ผู้ได้รับประโยชน์ ๔๐๐ ครั้วเรือน	กองช่าง
๒	ก่อสร้างถนน คสล. สายเลียบบึงนา บ้านบาวง-บ้านทุ่งฝ้าย หมู่ที่ ๒ บ้านบาวง ต.บางขุนทอง อ.ตากใบ	เพื่อให้ประชาชนได้รับ ความสะดวกในการสัญจร ไปมาภายในตำบล	ถนน กว้าง ๔.๐๐ เมตร ยาว ๑,๑๕๐ เมตร	๓,๑๒๘,๐๐๐	-	-	ถนน ๑,๑๕๐ เมตร	ประชาชนได้รับความ สะดวกและปลอดภัย ในการเดินทาง ผู้ได้รับประโยชน์ ๓๐๐ ครั้วเรือน	กองช่าง
๓	บุกเบิกและยกระดับถนนสายริมทุ่งนา โคกงู-ป่าหมั่ง หมู่ที่ ๓ บ้านโคกงู ต.บางขุนทอง อ.ตากใบ	เพื่อให้ประชาชนได้รับ ความสะดวกในการสัญจร ไปมาภายในตำบล	ถนน กว้าง ๔.๐๐ เมตร ยาว ๙๕๐ เมตร	๖๐๐,๐๐๐	-	-	ถนน ๙๕๐ เมตร	ประชาชนได้รับความ สะดวกและปลอดภัย ในการเดินทาง ผู้ได้รับประโยชน์ ๓๐๐ ครั้วเรือน	กองช่าง
๔	ก่อสร้างถนน คสล. สายการอาชีพ- บ้านนางอิน-สาย รพช. หมู่ที่ ๔ ต.บางขุนทอง อ.ตากใบ	เพื่อให้ประชาชนได้รับ ความสะดวกในการสัญจร ไปมาภายในตำบล	ถนน กว้าง ๔.๐๐ เมตร ยาว ๖๑๘ เมตร	๑,๖๕๖,๒๔๐	-	-	ถนน ๖๑๘ เมตร	ประชาชนได้รับความ สะดวกและปลอดภัย ในการเดินทาง ผู้ได้รับประโยชน์ ๓๐๐ ครั้วเรือน	กองช่าง

ที่	โครงการ/กิจกรรม	วัตถุประสงค์	เป้าหมาย (ผลผลิตของโครงการ)	งบประมาณและที่ผ่านมา			ตัวชี้วัด(KPI)	ผลที่คาดว่าจะได้รับ	หน่วยงาน ที่รับผิดชอบ
				๒๕๕๙(บาท)	๒๕๖๐(บาท)	๒๕๖๑(บาท)			
๕	บุกเบิกถนนพร้อมสะพานข้ามคลองสายโคกยาง-โคกคา หมู่ที่ ๕ ต.บางขุนทอง อ.ตากใบ	เพื่อให้ประชาชนได้รับความสะดวกในการสัญจรไปมาภายในตำบล	ถนน กว้าง ๔.๐๐ เมตร ยาว ๒,๒๕๐ เมตร พร้อมสะพาน จำนวน ๒ แห่ง	๗,๐๐๐,๐๐๐	-	-	ถนน ๒,๒๕๐ เมตร	ประชาชนได้รับความสะดวกและปลอดภัยในการเดินทาง ผู้ได้รับประโยชน์ ๓๐๐ ครัวเรือน	กองช่าง
๖	ก่อสร้างถนน คสล. สายบ้านสะพาน-กุโบร์ หมู่ที่ ๖ ต.บางขุนทอง อ.ตากใบ	เพื่อให้ประชาชนได้รับความสะดวกในการสัญจรไปมาภายในตำบล	ถนน กว้าง ๔.๐๐ เมตร ยาว ๓๗๐ เมตร	๙๗๖,๘๐๐	-	-	ถนน ๓๗๐ เมตร	ประชาชนได้รับความสะดวกและปลอดภัยในการเดินทาง ผู้ได้รับประโยชน์ ๔๐๐ ครัวเรือน	กองช่าง
๗	ก่อสร้างถนนหินคลุกสายบ้านวัดใหม่-ปลักช้าง-โคกไผ่ ต.พร่อน อ.ตากใบ (โครงการประสานแผนฯ)	เพื่อให้ประชาชนได้รับความสะดวกในการสัญจรไปมา	ถนน กว้าง ๕.๐๐ เมตร ยาว ๒,๓๕๕ เมตร	๔,๑๒๑,๐๐๐	-	-	ถนน ๒,๓๕๕ เมตร	ประชาชนได้รับความสะดวกในการคมนาคม ผู้ได้รับประโยชน์ ๑,๓๐๖ ครัวเรือน	กองช่าง
๘	ก่อสร้างถนนหินคลุกสายริมแม่น้ำท่าแพรก หมู่ที่ ๔ ต.เจ๊ะเห อ.ตากใบ (โครงการประสานแผนฯ)	เพื่อให้ประชาชนได้รับความสะดวกในการสัญจรไปมา	ถนน กว้าง ๔.๐๐ เมตร ยาว ๑,๐๐๐ เมตร	๑,๗๕๐,๐๐๐	-	-	ถนน ๑,๐๐๐ เมตร	ประชาชนได้รับความสะดวกในการคมนาคม ผู้ได้รับประโยชน์ ๑๑๗ ครัวเรือน	กองช่าง
๙	ก่อสร้างถนน คสล.สายรอบวัดโคกกูบ้านโคกกู หมู่ที่ ๓ ต.บางขุนทอง อ.ตากใบ (โครงการประสานแผนฯ)	เพื่อให้ประชาชนได้รับความสะดวกในการสัญจรไปมา	ถนน กว้าง ๔.๐๐ เมตร ยาว ๕๗๕ เมตร	๑,๕๖๙,๔๔๐	-	-	ถนน ๕๗๕ เมตร	ประชาชนได้รับความสะดวกในการคมนาคม ผู้ได้รับประโยชน์ ๑,๑๗๓ ครัวเรือน	กองช่าง

ที่	โครงการ/กิจกรรม	วัตถุประสงค์	เป้าหมาย (ผลผลิตของโครงการ)	งบประมาณและที่ผ่านมา			ตัวชี้วัด(KPI)	ผลที่คาดว่าจะได้รับ	หน่วยงาน ที่รับผิดชอบ
				๒๕๕๙(บาท)	๒๕๖๐(บาท)	๒๕๖๑(บาท)			
๑๐	ก่อสร้างถนน คสล. สายบ้านนายชัย เพชรแก้ว-วัดบางเตย บ้านโคกสูง หมู่ที่ ๑ ต.บางขุนทอง อ.ตากใบ (โครงการประสานแผนฯ)	เพื่อให้ประชาชนได้รับ ความสะดวกในการ สัญจรไปมา	ถนน กว้าง ๔.๐๐ เมตร ยาว ๘๖๕ เมตร	๒,๔๐๖,๕๐๐	-	-	ถนน ๘๖๕ เมตร	ประชาชนได้รับความ สะดวกในการคมนาคม ผู้ได้รับประโยชน์ ๑,๑๗๓ คริวเรือน	กองช่าง
๑๑	ก่อสร้างถนน คสล.สายแหลมตง บ้านโคกสูง หมู่ที่ ๓ ต.บางขุนทอง อ.ตากใบ (โครงการประสานแผนฯ)	เพื่อให้ประชาชนได้รับ ความสะดวกในการ สัญจรไปมา	ถนน กว้าง ๔.๐๐ เมตร ยาว ๕๐๐ เมตร	๑,๕๐๐,๐๐๐	-	-	ถนน ๕๐๐ เมตร	ประชาชนได้รับความ สะดวกในการคมนาคม ผู้ได้รับประโยชน์ ๗๐๐ คริวเรือน	กองช่าง
๑๒	ก่อสร้างถนน คสล.บนคันคลองส่งน้ำ สายแยกชอย ๑ ซ้าย - ๑ ขวา ช่วงหมู่ที่ ๙,๒,๕ และ ๖ ต.เกาะสะท้อน อ.ตากใบ (โครงการประสานแผนฯ)	เพื่อเพิ่มประสิทธิภาพ ในการคมนาคมและสัญจร ไปมาและขนย้ายผลผลิต ทางการเกษตร	ถนน กว้าง ๔.๐๐ เมตร ยาว ๓,๖๕๐ เมตร	๕,๐๐๐,๐๐๐	๔,๕๐๐,๐๐๐	-	ถนน ๓,๖๕๐ เมตร	ประชาชนได้รับความ สะดวกในการคมนาคม ผู้ได้รับประโยชน์ ๑๐๐-๓๐๐ คริวเรือน	กองช่าง
๑๓	เสริมผิวแอสฟัลท์ติกคอนกรีตสายปูยู- ศรีพจน์ ต.เกาะสะท้อน อ.ตากใบ (โครงการประสานแผนฯ)	เพื่อเพิ่มประสิทธิภาพ ในการคมนาคมและสัญจร ไปมาและขนย้ายผลผลิต ทางการเกษตร	ถนน กว้าง ๖.๐๐ เมตร ยาว ๑,๕๐๐ เมตร	๓,๔๐๐,๐๐๐	-	-	ถนน ๑,๕๐๐ เมตร	ประชาชนได้รับความ สะดวกในการคมนาคม ผู้ได้รับประโยชน์ ๑๐๐-๑,๐๐๐ คริวเรือน	กองช่าง
๑๔	ซ่อมสร้างผิวจราจรแอสฟัลท์ติก คอนกรีต สาย นร ๔๐๒๙- แยก ทล.๔๐๕๗ บ้านโคกมะม่วง หมู่ที่ ๒ ต.พร่อน อ.ตากใบ (โครงการประสานแผนฯ)	เพื่อให้ประชาชนได้รับ ความสะดวกในการสัญจร	ถนน กว้าง ๖.๐๐ เมตร ยาว ๑,๓๐๔ เมตร	๓,๙๑๒,๐๐๐	-	-	ถนน ๑,๓๐๔ เมตร	ประชาชนได้รับความ สะดวกในการคมนาคม ผู้ได้รับประโยชน์ ๑,๓๐๖ คริวเรือน	กองช่าง

ที่	โครงการ/กิจกรรม	วัตถุประสงค์	เป้าหมาย (ผลผลิตของโครงการ)	งบประมาณและที่ผ่านมา			ตัวชี้วัด(KPI)	ผลที่คาดว่าจะได้รับ	หน่วยงาน ที่รับผิดชอบ
				๒๕๕๙(บาท)	๒๕๖๐(บาท)	๒๕๖๑(บาท)			
๑๕	ยกระดับถนนและก่อสร้างถนน คสล. สายบ้านตาเซะ หมู่ที่ ๒-บ้านกัวลอดีะ หมู่ที่ ๔ ต.น่านาค อ.ตากใบ (โครงการประสานแผนฯ)	เพื่อให้ประชาชนได้รับความสะดวกในการสัญจร	ถนน กว้าง ๕.๐๐ เมตร ยาว ๕๐๐ เมตร	๒,๕๐๐,๐๐๐	-	-	ถนน ๕๐๐ เมตร	ประชาชนได้รับความสะดวกในการคมนาคม ผู้ได้รับประโยชน์ ๕๐๐ คร้วเรือน	กองช่าง
๑๖	ก่อสร้างถนน คสล.สายคลองเงินผัน หมู่ที่ ๒ บ้านตาเซะ ต.น่านาค อ.ตากใบ (โครงการประสานแผนฯ)	เพื่อให้ประชาชนได้รับความสะดวกในการสัญจร	ถนน กว้าง ๔.๐๐ เมตร ยาว ๒,๑๕๐ เมตร	๘,๐๐๐,๐๐๐	-	-	ถนน ๒,๑๕๐ เมตร	ประชาชนได้รับความสะดวกในการคมนาคม ผู้ได้รับประโยชน์ ๑๕๐ คร้วเรือน	กองช่าง
๑๗	ก่อสร้างถนน คสล.สายโต๊ะยาโม หมู่ที่ ๔ บ้านกัวลอดีะ ต.น่านาค อ.ตากใบ (โครงการประสานแผนฯ)	เพื่อให้ประชาชนได้รับความสะดวกในการสัญจร	ถนน กว้าง ๕.๐๐ เมตร ยาว ๔๕๐ เมตร	๒,๖๐๐,๐๐๐	-	-	ถนน ๔๕๐ เมตร	ประชาชนได้รับความสะดวกในการคมนาคม ผู้ได้รับประโยชน์ ๑๒๐ คร้วเรือน	กองช่าง
๑๘	บุกเบิกถนนสายบ้านตะโล๊ะปะตอ-บ้านตะโล๊ะดินแดง หมู่ที่ ๑ ต.บางขุนทอง อ.ตากใบ	เพื่อให้ประชาชนได้รับความสะดวกในการสัญจร ไปมาภายในตำบล	ถนน กว้าง ๔.๐๐ เมตร ยาว ๑,๐๐๐ เมตร	๑,๕๐๐,๐๐๐	-	-	ถนน ๑,๐๐๐ เมตร	ประชาชนได้รับความสะดวกและปลอดภัยในการเดินทาง	กองช่าง
๑๙	บุกเบิกถนนสายบ้านสามแยกนายแดง-บ้านมะเย็ง หมู่ที่ ๑ ต.บางขุนทอง อ.ตากใบ	เพื่อให้ประชาชนได้รับความสะดวกในการสัญจร ไปมาภายในตำบล	ถนน กว้าง ๔.๐๐ เมตร ยาว ๘๐๐ เมตร	๑,๐๐๐,๐๐๐	-	-	ถนน ๘๐๐ เมตร	ประชาชนได้รับความสะดวกและปลอดภัยในการเดินทาง	กองช่าง
๒๐	บุกเบิกถนนสายบ้านยูโย-คลองชลประทาน หมู่ที่ ๖ ต.บางขุนทอง อ.ตากใบ	เพื่อให้ประชาชนได้รับความสะดวกในการสัญจร ไปมาภายในตำบล	ถนน กว้าง ๔.๐๐ เมตร ยาว ๔๐๐ เมตร	๕๐๐,๐๐๐	-	-	ถนน ๔๐๐ เมตร	ประชาชนได้รับความสะดวกและปลอดภัยในการเดินทาง	กองช่าง

ที่	โครงการ/กิจกรรม	วัตถุประสงค์	เป้าหมาย (ผลผลิตของโครงการ)	งบประมาณและที่ผ่านมา			ตัวชี้วัด(KPI)	ผลที่คาดว่าจะได้รับ	หน่วยงาน ที่รับผิดชอบ
				๒๕๕๙(บาท)	๒๕๖๐(บาท)	๒๕๖๑(บาท)			
๒๑	บุกเบิกถนนสายบ้านยู่หน้- คลองชลประทาน หมู่ที่ ๖ ต.บางขุนทอง อ.ตากใบ	เพื่อให้ประชาชนได้รับ ความสะดวกในการสัญจร ไปมาภายในตำบล	ถนน กว้าง ๔.๐๐ เมตร ยาว ๗๐๐ เมตร	๙๐๐,๐๐๐	-	-	ถนน ๗๐๐ เมตร	ประชาชนได้รับความ สะดวกและปลอดภัย ในการเดินทาง	กองช่าง
๒๒	ปรับปรุงถนนหินคลุกสายทุ่งนาโคกง หมู่ที่ ๓-บ้านบาวง หมู่ที่ ๒ ต.บางขุนทอง อ.ตากใบ	เพื่อให้ประชาชนได้รับ ความสะดวกในการสัญจร ไปมาภายในตำบล	ถนน กว้าง ๓.๕๐ เมตร ยาว ๑,๕๐๐ เมตร	๑,๔๘๐,๐๐๐	-	-	ถนน ๑,๕๐๐ เมตร	ประชาชนได้รับความ สะดวกและปลอดภัย ในการเดินทาง	กองช่าง
๒๓	ปรับปรุงถนนหินคลุกสายข้างโรงเรียน บ้านโคกง-ถนนทางหลวงชนบท หมู่ที่ ๓ ต.บางขุนทอง อ.ตากใบ	เพื่อให้ประชาชนได้รับ ความสะดวกในการสัญจร ไปมาภายในตำบล	ถนน กว้าง ๔.๐๐ เมตร ยาว ๑,๕๐๐ เมตร	๘๒๕,๐๐๐	-	-	ถนน ๑,๕๐๐ เมตร	ประชาชนได้รับความ สะดวกและปลอดภัย ในการเดินทาง	กองช่าง
๒๔	ปรับปรุงถนนหินคลุกสายบ้านแม่อิม -ถนน รพช. หมู่ที่ ๔ ต.บางขุนทอง อ.ตากใบ	เพื่อให้ประชาชนได้รับ ความสะดวกในการสัญจร ไปมาภายในตำบล	ถนน กว้าง ๔.๐๐ เมตร ยาว ๑,๓๐๐ เมตร	๗๑๕,๐๐๐	-	-	ถนน ๑,๓๐๐ เมตร	ประชาชนได้รับความ สะดวกและปลอดภัย ในการเดินทาง	กองช่าง
๒๕	ปรับปรุงถนนหินคลุกสายแหลมมะนิม -บ้านโคกขุมบก หมู่ที่ ๕ ต.บางขุนทอง อ.ตากใบ	เพื่อให้ประชาชนได้รับ ความสะดวกในการสัญจร ไปมาภายในตำบล	ถนน กว้าง ๔.๐๐ เมตร ยาว ๓,๒๐๐ เมตร	๑,๗๖๐,๐๐๐	-	-	ถนน ๓,๒๐๐ เมตร	ประชาชนได้รับความ สะดวกและปลอดภัย ในการเดินทาง	กองช่าง
๒๖	ปรับปรุงถนนหินคลุกสายบ้านทุ่งฝ้าย -ถนน รพช. หมู่ที่ ๔ ต.บางขุนทอง อ.ตากใบ	เพื่อให้ประชาชนได้รับ ความสะดวกในการสัญจร ไปมาภายในตำบล	ถนน กว้าง ๔.๐๐ เมตร ยาว ๒,๔๐๐ เมตร	๑,๓๒๐,๐๐๐	-	-	ถนน ๒,๔๐๐ เมตร	ประชาชนได้รับความ สะดวกและปลอดภัย ในการเดินทาง	กองช่าง
๒๗	ปรับปรุงถนนหินคลุกสายโคกหมาก- บ้านทุ่งฝ้าย หมู่ที่ ๔ ต.บางขุนทอง อ.ตากใบ	เพื่อให้ประชาชนได้รับ ความสะดวกในการสัญจร ไปมาภายในตำบล	ถนน กว้าง ๔.๐๐ เมตร ยาว ๑,๔๐๐ เมตร	๗๗๐,๐๐๐	-	-	ถนน ๑,๔๐๐ เมตร	ประชาชนได้รับความ สะดวกและปลอดภัย ในการเดินทาง	กองช่าง



ที่	โครงการ/กิจกรรม	วัตถุประสงค์	เป้าหมาย (ผลผลิตของโครงการ)	งบประมาณและที่ผ่านมา			ตัวชี้วัด(KPI)	ผลที่คาดว่าจะได้รับ	หน่วยงาน ที่รับผิดชอบ
				๒๕๕๙(บาท)	๒๕๖๐(บาท)	๒๕๖๑(บาท)			
๒๘	ปรับปรุงถนนหินคลุกสาย บ้านโคกชุมบก-คลองชลประทาน (หลังหมู่บ้าน) หมู่ที่ ๕ ต.บางขุนทอง อ.ตากใบ	เพื่อให้ประชาชนได้รับ ความสะดวกในการสัญจร ไปมาภายในตำบล	ถนน กว้าง ๔.๕๐ เมตร ยาว ๑,๒๐๐ เมตร	๖๖๐,๐๐๐	-	-	ถนน ๑,๒๐๐ เมตร	ประชาชนได้รับความ สะดวกและปลอดภัย ในการเดินทาง	กองช่าง
๒๙	ปรับปรุงถนนหินคลุกสายหน้าชุด คุ้มครองตำบล-ปลักแสม หมู่ที่ ๒ ต.บางขุนทอง อ.ตากใบ	เพื่อให้ประชาชนได้รับ ความสะดวกในการสัญจร ไปมาภายในตำบล	ถนน กว้าง ๔.๐๐ เมตร ยาว ๒,๐๐๐ เมตร	๑,๑๐๐,๐๐๐	-	-	ถนน ๒,๐๐๐ เมตร	ประชาชนได้รับความ สะดวกและปลอดภัย ในการเดินทาง	กองช่าง
๓๐	ซ่อมสร้างถนนแอสฟัลท์ติกคอนกรีต สายสามแยกบ้านนายดวง-โคกชุมบก หมู่ที่ ๓,๕ ต.บางขุนทอง อ.ตากใบ	เพื่อให้ประชาชนได้รับ ความสะดวกในการสัญจร ไปมาภายในตำบล	ถนน กว้าง ๘.๐๐ เมตร ยาว ๒,๖๐๐ เมตร	๑๐,๐๐๐,๐๐๐	-	-	ถนน ๒,๖๐๐ เมตร	ประชาชนได้รับความ สะดวกและปลอดภัย ในการเดินทาง	กองช่าง
๓๑	ซ่อมสร้างถนนแอสฟัลท์ติกคอนกรีต สายศาลาแกะ-ทุ่งหัวนอน หมู่ที่ ๔, หมู่ที่ ๒ ต.บางขุนทอง อ.ตากใบ	เพื่อให้ประชาชนได้รับ ความสะดวกในการสัญจร ไปมาภายในตำบล	ถนน กว้าง ๔.๐๐ เมตร ยาว ๑,๔๐๐ เมตร	๓,๐๐๐,๐๐๐	-	-	ถนน ๑,๔๐๐ เมตร	ประชาชนได้รับความ สะดวกและปลอดภัย ในการเดินทาง	กองช่าง
๓๒	โครงการซ่อมสร้างถนนแอสฟัลท์ติก คอนกรีต สายหน้า ชรบ.-มัธยม หมู่ที่ ๖ ต.บางขุนทอง อ.ตากใบ	เพื่อให้ประชาชนได้รับ ความสะดวกในการสัญจร ไปมาภายในตำบล	ถนน กว้าง ๔.๐๐ เมตร ยาว ๑,๖๕๐ เมตร	๓,๒๐๐,๐๐๐	-	-	ถนน ๑,๖๕๐ เมตร	ประชาชนได้รับความ สะดวกและปลอดภัย ในการเดินทาง	กองช่าง
๓๓	โครงการซ่อมสร้างถนนแอสฟัลท์ติก คอนกรีต สายตลาดนัด- บ้านนายมะแอ หมู่ที่ ๑ ต.บางขุนทอง อ.ตากใบ	เพื่อให้ประชาชนได้รับ ความสะดวกในการสัญจร ไปมาภายในตำบล	ถนน กว้าง ๔.๐๐ เมตร ยาว ๑,๔๕๐ เมตร	๒,๙๐๐,๐๐๐	-	-	ถนน ๑,๔๕๐ เมตร	ประชาชนได้รับความ สะดวกและปลอดภัย ในการเดินทาง	กองช่าง

ยุทธศาสตร์จังหวัดที่ ๑ พัฒนากิจกรรมผลิต การค้าขายแดน ผลิตภัณฑ์ท้องถิ่น การท่องเที่ยวและการกีฬาเพื่อเชื่อมโยงประชาคมอาเซียน

- ยุทธศาสตร์การพัฒนาขององค์กรปกครองส่วนท้องถิ่นในเขตจังหวัดนครราชสีมา ที่ ๑. ด้านโครงสร้างพื้นฐาน

๑. ยุทธศาสตร์พัฒนาด้านโครงสร้างพื้นฐาน

๑.๑ แนวทางการพัฒนา บุกเบิก ก่อสร้าง ปรับปรุง บำรุงรักษาทางคมนาคม สะพาน เขื่อน ระบบระบายน้ำ

ที่	โครงการ/กิจกรรม	วัตถุประสงค์	เป้าหมาย (ผลผลิตของโครงการ)	งบประมาณและที่ผ่านมา			ตัวชี้วัด(KPI)	ผลที่คาดว่าจะได้รับ	หน่วยงาน ที่รับผิดชอบ
				๒๕๕๙(บาท)	๒๕๖๐(บาท)	๒๕๖๑(บาท)			
๑	<b>อำเภอบาเจาะ</b> ซ่อมสร้างถนนลาดยางผิวทาง แอสฟัลต์ติกคอนกรีตสาย บ้านลูโบ๊ะสาวอ ต.ลูโบ๊ะสาวอ- บ้านบาดง เทศบาลตำบลบาเจาะ อ.บาเจาะ (ถนนในความรับผิดชอบของ อบจ.)	เพื่อให้ประชาชนได้รับ ความสะดวก ปลอดภัย ในการใช้เส้นทางสัญจร	ถนน กว้าง ๖.๐๐ เมตร ยาว ๕,๔๕๐ เมตร	๑๗,๙๘๕,๐๐๐	๑๗,๙๘๕,๐๐๐	๑๗,๙๘๕,๐๐๐	ถนน ๕,๔๕๐ เมตร	ประชาชนได้รับความ สะดวกปลอดภัยในการ ใช้เส้นทางสัญจร ผู้ได้รับประโยชน์ ๗๕๐ ครัวเรือน	กองช่าง
๒	ซ่อมสร้างถนนลาดยางผิวทาง แอสฟัลต์ติกคอนกรีตสายบูเก๊ะสุดอ -ฮูแต่ย็อลอ ต.บาเระใต้ อ.บาเจาะ (ถนนในความรับผิดชอบของ อบจ.)	เพื่อให้ประชาชนได้รับ ความสะดวก ปลอดภัย ในการใช้เส้นทางสัญจร	ถนน กว้าง ๖.๐๐ เมตร ยาว ๖,๐๐๐ เมตร	๑๙,๘๐๐,๐๐๐	๑๙,๘๐๐,๐๐๐	๑๙,๘๐๐,๐๐๐	ถนน ๖,๐๐๐ เมตร	ประชาชนได้รับความ สะดวกปลอดภัยในการ ใช้เส้นทางสัญจร ผู้ได้รับประโยชน์ ๖๐๐ ครัวเรือน	กองช่าง
๓	ซ่อมแซมถนนแอสฟัลต์ติกคอนกรีต สายลูโบ๊ะกาหีย หมู่ที่ ๖ ต.ปะลุกาสาเมาะ อ.บาเจาะ (โครงการประสานแผนฯ)	เพื่อให้ประชาชนสัญจร ไปมาได้อย่างสะดวก	ถนน กว้าง ๖.๐๐ เมตร ยาว ๑,๒๐๐ เมตร	๘,๘๓๐,๐๐๐	-	-	ถนน ๑,๒๐๐ เมตร	ประชาชนได้รับความ สะดวกในการคมนาคม ผู้ได้รับประโยชน์ ๒๕๐ ครัวเรือน	กองช่าง
๔	ปรับปรุงถนนแอสฟัลต์ติกคอนกรีต สายบูเกะตาโมง หมู่ที่ ๖ ต.ปะลุกาสาเมาะ อ.บาเจาะ (โครงการประสานแผนฯ)	เพื่อให้ประชาชนสัญจร ไปมาได้อย่างสะดวก	ถนน กว้าง ๕.๐๐ เมตร ยาว ๒,๒๐๐ เมตร	๗,๘๗๔,๐๐๐	-	-	ถนน ๒,๒๐๐ เมตร	ประชาชนได้รับความ สะดวกในการคมนาคม ผู้ได้รับประโยชน์ ๑๒๐ ครัวเรือน	กองช่าง

ที่	โครงการ/กิจกรรม	วัตถุประสงค์	เป้าหมาย (ผลผลิตของโครงการ)	งบประมาณและที่ผ่านมา			ตัวชี้วัด(KPI)	ผลที่คาดว่าจะได้รับ	หน่วยงาน ที่รับผิดชอบ
				๒๕๕๙(บาท)	๒๕๖๐(บาท)	๒๕๖๑(บาท)			
๕	ก่อสร้างถนน คสล.สายโคกเตยอ หมู่ที่ ๑ ต.ปะลุกาสาเมาะ อ.บาเจาะ (โครงการประสานแผนฯ)	เพื่อให้ประชาชนสัญจรไปมาได้อย่างสะดวก	ถนน กว้าง ๔.๐๐ เมตร ยาว ๑,๐๐๐ เมตร	๒,๙๕๐,๐๐๐	-	-	ถนน ๑,๐๐๐ เมตร	ประชาชนได้รับความสะดวกในการคมนาคม ผู้ได้รับประโยชน์ ๒๐๐ คริวเรือน	กองช่าง
๖	ก่อสร้างคูระบายน้ำ คสล.พร้อมฝายกักเก็บน้ำ หมู่ที่ ๗ บ้านดุกูสุหะร่า ต.บาเจาะ อ.บาเจาะ (โครงการประสานแผนฯ)	เพื่อการระบายน้ำและกักเก็บน้ำ	คูระบายน้ำ คสล. สูง ๑.๕๐ เมตร ยาว ๒,๕๐๐ เมตร ฝายกักเก็บน้ำ กว้าง ๕.๐๐ เมตร ยาว ๗.๐๐ เมตร	๗,๒๐๐,๐๐๐	๗,๒๐๐,๐๐๐	๗,๒๐๐,๐๐๐	- คูระบายน้ำ ๒,๕๐๐ เมตร - ฝายกักเก็บน้ำ ๑ แห่ง	สามารถระบายน้ำและกักเก็บน้ำไว้ใช้เพื่อการเกษตร	กองช่าง
๗	ก่อสร้างคูระบายน้ำ คสล.พร้อมฝายกักเก็บน้ำ หมู่ที่ ๗ บ้านดุกูสุหะร่า- หมู่ที่ ๕ บ้านเปาเบาะ ต.บาเจาะ อ.บาเจาะ (โครงการประสานแผนฯ)	เพื่อการระบายน้ำและกักเก็บน้ำ	คูระบายน้ำ คสล. สูง ๑.๕๐ เมตร ยาว ๒,๐๐๐ เมตร ฝายกักเก็บน้ำ กว้าง ๕.๐๐ เมตร ยาว ๗.๐๐ เมตร	๖,๐๐๐,๐๐๐	๖,๐๐๐,๐๐๐	๖,๐๐๐,๐๐๐	- คูระบายน้ำ ๒,๐๐๐ เมตร - ฝายกักเก็บน้ำ ๑ แห่ง	สามารถระบายน้ำและกักเก็บน้ำไว้ใช้เพื่อการเกษตร	กองช่าง
๘	ก่อสร้างถนน คสล. ภายในหมู่บ้านกะทุง หมู่ที่ ๓ ต.ลุโปะสาวอ อ.บาเจาะ (โครงการประสานแผนฯ)	เพื่อให้ประชาชนสัญจรไปมาได้อย่างสะดวก	ถนน กว้าง ๕.๐๐ เมตร ยาว ๒,๐๐๐ เมตร	๖,๙๑๔,๐๐๐	-	-	ถนน ๒,๐๐๐ เมตร	ประชาชนได้รับความสะดวกในการคมนาคม ผู้ได้รับประโยชน์ ๓๖๑ คริวเรือน	กองช่าง
๙	บุกเบิกพร้อมยกระดับถนนลงหินคลุกสายคลองมือชู-ยากา หมู่ที่ ๒ ต.บาเระเหนือ อ.บาเจาะ (โครงการประสานแผนฯ)	เพื่อเพิ่มโครงข่ายของถนนและเส้นทางคมนาคมในหมู่บ้าน	ถนน กว้าง ๔.๐๐ เมตร ยาว ๑,๔๐๐ เมตร	๙๘๐,๐๐๐	-	-	ถนน ๑,๔๐๐ เมตร	ประชาชนได้รับความสะดวกในการคมนาคม ผู้ได้รับประโยชน์ ๒๐๗ คริวเรือน	กองช่าง

ที่	โครงการ/กิจกรรม	วัตถุประสงค์	เป้าหมาย (ผลผลิตของโครงการ)	งบประมาณและที่ผ่านมา			ตัวชี้วัด(KPI)	ผลที่คาดว่าจะได้รับ	หน่วยงาน ที่รับผิดชอบ
				๒๕๕๙(บาท)	๒๕๖๐(บาท)	๒๕๖๑(บาท)			
๑๐	ก่อสร้างถนน คสล.สายจือมา- เทศบาล-ยากา หมู่ที่ ๒ ต.บาเระเหนือ อ.บาเจาะ (โครงการประสานแผนฯ)	เพื่อให้ประชาชนสัญจร ไปมาได้อย่างสะดวก	ถนน กว้าง ๔.๐๐ เมตร ยาว ๑,๒๐๐ เมตร	๓,๑๒๐,๐๐๐	-	-	ถนน ๑,๒๐๐ เมตร	ประชาชนได้รับความ สะดวกในการคมนาคม ผู้ได้รับประโยชน์ ๒๐๗ ครัวเรือน	กองช่าง

ยุทธศาสตร์จังหวัดที่ ๑ พัฒนากิจกรรมผลิต การค้าขายแดน ผลิตภัณฑ์ท้องถิ่น การท่องเที่ยวและการกีฬาเพื่อเชื่อมโยงประชาคมอาเซียน

- ยุทธศาสตร์การพัฒนาขององค์กรปกครองส่วนท้องถิ่นในเขตจังหวัดนครราชสีมา ที่ ๑. ด้านโครงสร้างพื้นฐาน

๑. ยุทธศาสตร์พัฒนาด้านโครงสร้างพื้นฐาน

๑.๑ แนวทางการพัฒนา บุกเบิก ก่อสร้าง ปรับปรุง บำรุงรักษาทางคมนาคม สะพาน เขื่อน ระบบระบายน้ำ

ที่	โครงการ/กิจกรรม	วัตถุประสงค์	เป้าหมาย (ผลผลิตของโครงการ)	งบประมาณและที่ผ่านมา			ตัวชี้วัด(KPI)	ผลที่คาดว่าจะได้รับ	หน่วยงาน ที่รับผิดชอบ
				๒๕๕๙(บาท)	๒๕๖๐(บาท)	๒๕๖๑(บาท)			
๑	<b>อำเภอเมือง</b> ซ่อมสร้างถนนลาดยางผิวทาง แอสฟัลต์ติกคอนกรีตสายทางหลวง ๔๒ บ้านทุ่งคา ต.ละหาร อ.เมือง- บ้านปลักปลา ต.ลำภู อ.เมือง (ถนนในความรับผิดชอบของ อบจ.)	เพื่อให้ประชาชนได้รับ ความสะดวก ปลอดภัย ในการใช้เส้นทางสัญจร	ถนน กว้าง ๖.๐๐ เมตร ยาว ๗,๙๑๐ เมตร	๒๖,๑๐๓,๐๐๐	๒๖,๑๐๓,๐๐๐	๒๖,๑๐๓,๐๐๐	ถนน ๗,๙๑๐ เมตร	ประชาชนได้รับความ สะดวกปลอดภัยในการ ใช้เส้นทางสัญจร ผู้ได้รับประโยชน์ ๗๐๐ ครัวเรือน	กองช่าง
๒	ซ่อมสร้างถนนลาดยางผิวทาง แอสฟัลต์ติกคอนกรีตสาย บ้านกำแพงปีแซ ต.ลูโป๊ะบือซา- บ้านตะโล๊ะมีญอ ต.ตะปอเยาะ อ.เมือง (ถนนในความรับผิดชอบของ อบจ.)	เพื่อให้ประชาชนได้รับ ความสะดวก ปลอดภัย ในการใช้เส้นทางสัญจร	ถนน กว้าง ๙.๐๐ เมตร ยาว ๒,๐๐๐ เมตร	๙,๙๐๐,๐๐๐	๙,๙๐๐,๐๐๐	๙,๙๐๐,๐๐๐	ถนน ๒,๐๐๐ เมตร	ประชาชนได้รับความ สะดวกปลอดภัยในการ ใช้เส้นทางสัญจร ผู้ได้รับประโยชน์ ๘๕๐ ครัวเรือน	กองช่าง
๓	ซ่อมสร้างถนนลาดยางผิวทาง แอสฟัลต์ติกคอนกรีตสาย บ้านตาลอฆอสะโต ต.จอบะเยาะ- บ้านปาลอปาตะ ต.ลูโป๊ะบายะ อ.เมือง (ถนนในความรับผิดชอบของ อบจ.)	เพื่อให้ประชาชนได้รับ ความสะดวก ปลอดภัย ในการใช้เส้นทางสัญจร	ถนน กว้าง ๖.๐๐ เมตร ยาว ๑,๔๗๖ เมตร	๔,๘๗๐,๘๐๐	๔,๘๗๐,๘๐๐	๔,๘๗๐,๘๐๐	ถนน ๑,๔๗๖ เมตร	ประชาชนได้รับความ สะดวกปลอดภัยในการ ใช้เส้นทางสัญจร ผู้ได้รับประโยชน์ ๕๐๐ ครัวเรือน	กองช่าง

ที่	โครงการ/กิจกรรม	วัตถุประสงค์	เป้าหมาย (ผลผลิตของโครงการ)	งบประมาณและที่ผ่านมา			ตัวชี้วัด(KPI)	ผลที่คาดว่าจะได้รับ	หน่วยงาน ที่รับผิดชอบ
				๒๕๕๙(บาท)	๒๕๖๐(บาท)	๒๕๖๑(บาท)			
๔	ซ่อมสร้างถนนลาดยางผิวทาง แอสฟัลท์ติกคอนกรีตสายนธ ๔๐๑๕ แยก ทล.๔๒ ต.ลูโบ๊ะปือซา, ต.ลูโบ๊ะบายะ-บ้านบลูกาสนอ ต.ตะปอเยาะ อ.ยี่งอ (ถนนในความรับผิดชอบของ อบจ.)	เพื่อให้ประชาชนได้รับ ความสะดวก ปลอดภัย ในการใช้เส้นทางสัญจร	ถนน กว้าง ๖.๐๐ เมตร ยาว ๑,๗๐๐ เมตร	๕,๖๑๐,๐๐๐	๕,๖๑๐,๐๐๐	๕,๖๑๐,๐๐๐	ถนน ๑,๗๐๐ เมตร	ประชาชนได้รับความ สะดวกปลอดภัยในการ ใช้เส้นทางสัญจร ผู้ได้รับประโยชน์ ๘๐๐ ครัวเรือน	กองช่าง
๕	ซ่อมแซมถนนสาย ๔๒-บ้านยาโงะ หมู่ที่ ๕ ต.ลูโบ๊ะปือซา อ.ยี่งอ	เพื่ออำนวยความสะดวก และความปลอดภัยใน การสัญจรไปมา	ถนน กว้าง ๕.๐๐ เมตร ยาว ๒,๐๐๐ เมตร	๕,๔๗๐,๐๐๐	-	-	ถนน ๒,๐๐๐ เมตร	ประชาชนได้รับความ สะดวกในการสัญจร ไปมา	กองช่าง
๖	ปรับปรุงผิวจราจรถนนลาดยาง แอสฟัลท์ติกคอนกรีตสาย บ้านตะปอเยาะ หมู่ที่ ๑- บ้านบูเกะบางก ต.ตะปอเยาะ อ.ยี่งอ	เพื่อให้ประชาชนได้รับ ความสะดวก ปลอดภัย ในการใช้เส้นทางสัญจร	ถนน กว้าง ๕.๐๐ เมตร ยาว ๗๑๐ เมตร	๑,๙๕๒,๕๐๐	-	-	ถนน ๗๑๐ เมตร	ประชาชนได้รับความ สะดวกปลอดภัยในการ ใช้เส้นทางสัญจร	กองช่าง
๗	ก่อสร้างถนนคอนกรีตสายบ้านโต๊ะแม ต.ละหาร-บ้านคลองแคว ต.ยี่งอ อ.ยี่งอ	เพื่อความสะดวก ปลอดภัยในการคมนาคม	ถนน กว้าง ๖.๐๐ เมตร ยาว ๒,๐๐๐ เมตร	๘,๔๖๐,๖๐๐	-	-	ถนน ๒,๐๐๐ เมตร	ประชาชนได้รับความ สะดวกปลอดภัยในการ ใช้เส้นทางสัญจร	กองช่าง

ยุทธศาสตร์จังหวัดที่ ๑ พัฒนากิจกรรมผลิต การค้าขายแดน ผลิตภัณฑ์ท้องถิ่น การท่องเที่ยวและการกีฬาเพื่อเชื่อมโยงประชาคมอาเซียน

- ยุทธศาสตร์การพัฒนาขององค์กรปกครองส่วนท้องถิ่นในเขตจังหวัดนครราชสีมา ที่ ๑. ด้านโครงสร้างพื้นฐาน

๑. ยุทธศาสตร์การพัฒนาด้านโครงสร้างพื้นฐาน

๑.๑ แนวทางการพัฒนา บุกเบิก ก่อสร้าง ปรับปรุง บำรุงรักษาทางคมนาคม สะพาน เขื่อน ระบบระบายน้ำ

ที่	โครงการ/กิจกรรม	วัตถุประสงค์	เป้าหมาย (ผลผลิตของโครงการ)	งบประมาณและที่ผ่านมา			ตัวชี้วัด(KPI)	ผลที่คาดว่าจะได้รับ	หน่วยงาน ที่รับผิดชอบ
				๒๕๕๙(บาท)	๒๕๖๐(บาท)	๒๕๖๑(บาท)			
๑	<b>อำเภอระแงะ</b> ซ่อมสร้างถนนลาดยางผิวทาง แอสฟัลต์ติกคอนกรีตสาย บ้านบาโงสะโต-บ้านกูจิงลือปะ ต.เฉลิม อ.ระแงะ (ถนนในความรับผิดชอบของ อบจ.)	เพื่อให้ประชาชนได้รับ ความสะดวก ปลอดภัย ในการใช้เส้นทางสัญจร	ถนน กว้าง ๖.๐๐ เมตร ยาว ๒,๓๓๐ เมตร	๗,๖๘๙,๐๐๐	๗,๖๘๙,๐๐๐	๗,๖๘๙,๐๐๐	ถนน ๒,๓๓๐ เมตร	ประชาชนได้รับความ สะดวกปลอดภัยในการ ใช้เส้นทางสัญจร ผู้ได้รับประโยชน์ ๘๕๐ ครัวเรือน	กองช่าง
๒	ซ่อมสร้างถนนลาดยางผิวทาง แอสฟัลต์ติกคอนกรีตสาย บ้านต้นหยงมัส ต.ต้นหยงมัส- บ้านสามเกาะ ต.บองอ อ.ระแงะ (ถนนในความรับผิดชอบของ อบจ.)	เพื่อให้ประชาชนได้รับ ความสะดวก ปลอดภัย ในการใช้เส้นทางสัญจร	ถนน กว้าง ๙.๐๐ เมตร ยาว ๗,๕๐๐ เมตร	๓๗,๑๒๕,๐๐๐	๓๗,๑๒๕,๐๐๐	๓๗,๑๒๕,๐๐๐	ถนน ๗,๕๐๐ เมตร	ประชาชนได้รับความ สะดวกปลอดภัยในการ ใช้เส้นทางสัญจร ผู้ได้รับประโยชน์ ๙๒๐ ครัวเรือน	กองช่าง
๓	ซ่อมสร้างถนนลาดยางผิวทาง แอสฟัลต์ติกคอนกรีตสายบ้านทานะ ต.บาโงสะโต-บ้านบาลูกา ต.มะรือโบตก อ.ระแงะ (ถนนในความรับผิดชอบของ อบจ.)	เพื่อให้ประชาชนได้รับ ความสะดวก ปลอดภัย ในการใช้เส้นทางสัญจร	ถนน กว้าง ๙.๐๐ เมตร ยาว ๓,๐๐๐ เมตร	๑๔,๘๕๐,๐๐๐	๑๔,๘๕๐,๐๐๐	๑๔,๘๕๐,๐๐๐	ถนน ๓,๐๐๐ เมตร	ประชาชนได้รับความ สะดวกปลอดภัยในการ ใช้เส้นทางสัญจร ผู้ได้รับประโยชน์ ๑,๐๐๐ ครัวเรือน	กองช่าง

ที่	โครงการ/กิจกรรม	วัตถุประสงค์	เป้าหมาย (ผลผลิตของโครงการ)	งบประมาณและที่ผ่านมา			ตัวชี้วัด(KPI)	ผลที่คาดว่าจะได้รับ	หน่วยงาน ที่รับผิดชอบ
				๒๕๕๙(บาท)	๒๕๖๐(บาท)	๒๕๖๑(บาท)			
๔	ซ่อมสร้างถนนลาดยางผิวทาง แอสฟัลท์ติกคอนกรีตสาย บ้านมะรือโบ ต.มะรือโบตก อ.ระแงะ -บ้านบูเกะนากอ ต.ลาโละ อ.รีโอเสาะ (ถนนในความรับผิดชอบของ อบจ.)	เพื่อให้ประชาชนได้รับ ความสะดวก ปลอดภัย ในการใช้เส้นทางสัญจร	ถนน กว้าง ๘.๐๐ เมตร ยาว ๖,๔๐๐ เมตร	๒๘,๑๖๐,๐๐๐	๒๘,๑๖๐,๐๐๐	๒๘,๑๖๐,๐๐๐	ถนน ๖,๔๐๐ เมตร	ประชาชนได้รับความ สะดวกปลอดภัยในการ ใช้เส้นทางสัญจร ผู้ได้รับประโยชน์ ๗๕๐ครัวเรือน	กองช่าง
๕	ซ่อมสร้างถนนลาดยางผิวทาง แอสฟัลท์ติกคอนกรีตสายลามัย- กาลิซา ต.กาลิซา อ.ระแงะ (ถนนในความรับผิดชอบของ อบจ.)	เพื่อให้ประชาชนได้รับ ความสะดวก ปลอดภัย ในการใช้เส้นทางสัญจร	ถนน กว้าง ๖.๐๐ เมตร ยาว ๔,๑๐๐ เมตร	๑๓,๕๓๐,๐๐๐	๑๓,๕๓๐,๐๐๐	๑๓,๕๓๐,๐๐๐	ถนน ๔,๑๐๐ เมตร	ประชาชนได้รับความ สะดวกปลอดภัยในการ ใช้เส้นทางสัญจร ผู้ได้รับประโยชน์ ๕๕๐ครัวเรือน	กองช่าง
๖	ก่อสร้างสะพานบ้านลาไม - บ้านบูเกะกรีดิง ต.บองอ อ.ระแงะ (โครงการประสานแผนฯ)	เพื่อการคมนาคมที่สะดวก และปลอดภัย	สะพาน กว้าง ๗.๐๐ เมตร ยาว ๔๐ เมตร	๔,๘๐๐,๐๐๐	-	-	สะพาน ๔๐ เมตร	สามารถสัญจรได้อย่าง สะดวกและปลอดภัย	กองช่าง
๗	ก่อสร้างถนนแอสฟัลท์ติกคอนกรีต สายบ้านลาไม หมู่ที่ ๕-บ้านปาเซ หมู่ที่ ๗ ต.บองอ อ.ระแงะ (โครงการประสานแผนฯ)	เพื่อความสะดวกในการ ขนย้ายผลผลิตทางการ เกษตรและการคมนาคม ขนส่ง	ถนน กว้าง ๖.๐๐ เมตร ยาว ๑,๙๐๐ เมตร	๘,๒๐๐,๐๐๐	-	-	ถนน ๑,๙๐๐ เมตร	สามารถใช้ถนนในการ คมนาคมได้อย่าง สะดวก	กองช่าง
๘	ก่อสร้างถนน คสล.สายบ้านนิบง- ไอย์บูโละ หมู่ที่ ๓ ต.มะรือโบตก อ.ระแงะ (โครงการประสานแผนฯ)	เพื่อให้มีถนนที่ได้ มาตรฐานเชื่อมระหว่าง อำเภอ	ถนน กว้าง ๕.๐๐ เมตร ยาว ๗๐๐ เมตร	๒,๓๗๓,๒๐๐	-	-	ถนน ๗๐๐ เมตร	ประชาชนได้รับความ สะดวกในการสัญจร ผู้ได้รับประโยชน์ ๑,๕๐๐ คน	กองช่าง



ที่	โครงการ/กิจกรรม	วัตถุประสงค์	เป้าหมาย (ผลผลิตของโครงการ)	งบประมาณและที่ผ่านมา			ตัวชี้วัด(KPI)	ผลที่คาดว่าจะได้รับ	หน่วยงาน ที่รับผิดชอบ
				๒๕๕๙(บาท)	๒๕๖๐(บาท)	๒๕๖๑(บาท)			
๙	ก่อสร้างวางระบายน้ำ คสล. รอบสนามฟุตบอลตลาดมะรือโบตก ชุมชนตลาดมะรือโบตก หมู่ที่ ๑ ต.มะรือโบตก อ.ระแงะ (โครงการประสานแผนฯ)	เพื่อแก้ไขปัญหาความ เดือดร้อนให้กับ ประชาชนในพื้นที่	คูระบายน้ำ กว้าง ๑.๖๐ เมตร ยาว ๙๗๔ เมตร	๖,๗๐๑,๒๐๐	-	-	คูระบายน้ำ ๙๗๔ เมตร	ในชุมชนมีระบบ ระบายน้ำไม่เกิดปัญหา น้ำท่วมขัง	กองช่าง
๑๐	ก่อสร้างถนน คสล. สายลูโป๊ะปรีอติง ชุมชนพวงมาเนาะ หมู่ที่ ๗ ต.มะรือโบตก อ.ระแงะ	เพื่ออำนวยความสะดวก และความปลอดภัยใน การสัญจรไปมา	ถนน กว้าง ๔.๐๐ เมตร ยาว ๙๐๐ เมตร	๒,๓๔๐,๐๐๐	-	-	ถนน ๙๐๐ เมตร	ประชาชนได้รับความ สะดวกในการสัญจร ไปมา	กองช่าง
๑๑	ก่อสร้างถนนหินคลุกสายมรั๊กัส- ไอร์ลาแป บ้านสาเมาะ หมู่ที่ ๑ ต.บองอ อ.ระแงะ	เพื่อความสะดวกในการ สัญจรไปมา	ถนน กว้าง ๕.๐๐ เมตร ยาว ๔,๐๐๐ เมตร	๓,๗๘๐,๔๐๐	-	-	ถนน ๔,๐๐๐ เมตร	ประชาชนได้รับความ สะดวกในการสัญจร ไปมา	กองช่าง
๑๒	ก่อสร้างถนนลาดยางแอสฟัลท์ติก คอนกรีต สายบ้านบูเก๊ะฮอ หมู่ที่ ๕ ต.เฉลิม-บ้านตราแต๊ะ ต.บาโงสะโต อ.ระแงะ	เพื่อความสะดวกในการ สัญจรไปมา	ถนน กว้าง ๕.๐๐ เมตร ยาว ๑,๕๐๐ เมตร	๑๒,๓๗๕,๐๐๐	-	-	ถนน ๑,๕๐๐ เมตร	ประชาชนได้รับความ สะดวกในการสัญจร ไปมา	กองช่าง
๑๓	บุกเบิกถนนสายกาลีแย- บ้านบูกิตบราเปต หมู่ที่ ๕ ต.เฉลิม อ.ระแงะ	เพื่อความสะดวกในการ สัญจรไปมา	ถนน กว้าง ๔.๐๐ เมตร ยาว ๒,๐๐๐ เมตร	๑,๓๐๕,๐๐๐	-	-	ถนน ๒,๐๐๐ เมตร	ประชาชนได้รับความ สะดวกในการสัญจร ไปมา	กองช่าง
๑๔	บุกเบิกถนนสายบ้านสะโล- กำปงปาเราะ หมู่ที่ ๖ ต.เฉลิม อ.ระแงะ	เพื่อความสะดวกในการ สัญจรไปมา	ถนน กว้าง ๔.๐๐ เมตร ยาว ๒,๐๐๐ เมตร	๑,๓๐๕,๐๐๐	-	-	ถนน ๒,๐๐๐ เมตร	ประชาชนได้รับความ สะดวกในการสัญจร ไปมา	กองช่าง

ที่	โครงการ/กิจกรรม	วัตถุประสงค์	เป้าหมาย (ผลผลิตของโครงการ)	งบประมาณและที่ผ่านมา			ตัวชี้วัด(KPI)	ผลที่คาดว่าจะได้รับ	หน่วยงาน ที่รับผิดชอบ
				๒๕๕๙(บาท)	๒๕๖๐(บาท)	๒๕๖๑(บาท)			
๑๕	ซ่อมสร้างถนนลาดยางผิวทาง แอสฟัลท์ติกคอนกรีตสายบ้านปาเซ ต.เฉลิม-บ้านกาลิซา ต.กาลิซา อ.ระแงะ (ถนนในความรับผิดชอบของ อบจ.)	เพื่อให้ประชาชนได้รับ ความสะดวก ปลอดภัย ในการใช้เส้นทางสัญจร	ถนน กว้าง ๘.๐๐ เมตร ยาว ๕๐๐ เมตร	๒๒,๐๐๐,๐๐๐	-	-	ถนน ๕๐๐ เมตร	ประชาชนได้รับความ สะดวกปลอดภัยในการ ใช้เส้นทางสัญจร ผู้ได้รับประโยชน์ ๘๐๐ครัวเรือน	กองช่าง

ยุทธศาสตร์จังหวัดที่ ๑ พัฒนากิจกรรมผลิต การค้าขายแดน ผลิตภัณฑ์ท้องถิ่น การท่องเที่ยวและการกีฬาเพื่อเชื่อมโยงประชาคมอาเซียน

- ยุทธศาสตร์การพัฒนาขององค์กรปกครองส่วนท้องถิ่นในเขตจังหวัดนครราชสีมา ที่ ๑. ด้านโครงสร้างพื้นฐาน

๑. ยุทธศาสตร์พัฒนาด้านโครงสร้างพื้นฐาน

๑.๑ แนวทางการพัฒนา บุกเบิก ก่อสร้าง ปรับปรุง บำรุงรักษาทางคมนาคม สะพาน เขื่อน ระบบระบายน้ำ

ที่	โครงการ/กิจกรรม	วัตถุประสงค์	เป้าหมาย (ผลผลิตของโครงการ)	งบประมาณและที่ผ่านมา			ตัวชี้วัด(KPI)	ผลที่คาดว่าจะได้รับ	หน่วยงาน ที่รับผิดชอบ
				๒๕๕๙(บาท)	๒๕๖๐(บาท)	๒๕๖๑(บาท)			
๑	<u>อำเภอหรือเสาะ</u> ก่อสร้างถนนหินคลุกบ้านบือแรง หมู่ที่ ๑ ต.ลาโละ อ.เรือเสาะ	เพื่ออำนวยความสะดวก และความปลอดภัยใน การสัญจรไปมาของ ประชาชนในพื้นที่	ถนน กว้าง ๔.๐๐ เมตร ยาว ๒,๐๐๐ เมตร	๑,๑๓๙,๐๐๐	-	-	ถนน ๒,๐๐๐ เมตร	ประชาชนได้รับความ สะดวกและปลอดภัย ในการสัญจรไปมา	กองช่าง
๒	บุกเบิกถนนสายบ้านกำปังบูเก๊ะ- บ้านต้นหยง หมู่ที่ ๗ ต.บาดง อ.เรือเสาะ	เพื่อให้ประชาชนสัญจร ไปมาได้สะดวก	ถนน กว้าง ๔.๐๐ เมตร ยาว ๑,๕๐๐ เมตร	๔,๕๐๐,๐๐๐	-	-	ถนน ๑,๕๐๐ เมตร	ประชาชนได้รับความ สะดวกและปลอดภัย ในการสัญจรไปมา	กองช่าง
๓	ก่อสร้างถนน คสล.สายบ้านบลูกาฮีเล -บ้านบาไร๊ะ หมู่ที่ ๖ ต.บาดง อ.เรือเสาะ	เพื่อให้ประชาชนสัญจร ไปมาได้สะดวก	ถนน กว้าง ๕.๐๐ เมตร ยาว ๑,๕๐๐ เมตร	๖,๐๐๐,๐๐๐	-	-	ถนน ๑,๕๐๐ เมตร	ประชาชนได้รับความ สะดวกและปลอดภัย ในการสัญจรไปมา	กองช่าง
๔	ซ่อมแซมถนนลงหินคลุกสายหมู่บ้าน ต้นหยง-ลูโป๊ะหะมะ หมู่ที่ ๕ ต.บาดง อ.เรือเสาะ	เพื่อให้ประชาชนสัญจร ไปมาได้สะดวก	ถนน กว้าง ๕.๐๐ เมตร ยาว ๓,๐๐๐ เมตร	๑,๑๒๕,๐๐๐	-	-	ถนน ๓,๐๐๐ เมตร	ประชาชนได้รับความ สะดวกและปลอดภัย ในการสัญจรไปมา	กองช่าง
๕	ก่อสร้างคูระบายน้ำภายในหมู่บ้าน ต้นหยง หมู่ที่ ๕ ต.บาดง อ.เรือเสาะ	เพื่อระบายน้ำที่ท่วมขัง ภายในหมู่บ้าน	คูระบายน้ำ กว้าง ๐.๕๐ เมตร ยาว ๓๐.๐๐ เมตร ลึก ๐.๕๐ เมตร	๙๐,๐๐๐	-	-	คูระบายน้ำ ๓๐ เมตร	สามารถระบายน้ำ ที่ท่วมขังภายใน หมู่บ้าน	กองช่าง

ที่	โครงการ/กิจกรรม	วัตถุประสงค์	เป้าหมาย (ผลผลิตของโครงการ)	งบประมาณและที่ผ่านมา			ตัวชี้วัด(KPI)	ผลที่คาดว่าจะได้รับ	หน่วยงาน ที่รับผิดชอบ
				๒๕๕๙(บาท)	๒๕๖๐(บาท)	๒๕๖๑(บาท)			
๖	ก่อสร้างถนนหินคลุกสายบลูกาฮีเล ตะวันตก-ประปาโละชะ หมู่ที่ ๘ ต.บาตง อ.รือเสาะ	เพื่อให้ประชาชนสัญจร ไปมาได้สะดวก	ถนน กว้าง ๔.๐๐ เมตร ยาว ๖,๐๐๐ เมตร	๗,๒๐๐,๐๐๐	-	-	ถนน ๖,๐๐๐ เมตร	ประชาชนได้รับความ สะดวกและปลอดภัย ในการสัญจรไปมา	กองช่าง
๗	ก่อสร้างถนนหินคลุกสายบาละชะ หมู่ที่ ๗ ต.บาตง อ.รือเสาะ	เพื่อให้ประชาชนสัญจร ไปมาได้สะดวก	ถนน กว้าง ๔.๐๐ เมตร ยาว ๑,๐๐๐ เมตร	๑,๓๐๐,๐๐๐	-	-	ถนน ๑,๐๐๐ เมตร	ประชาชนได้รับความ สะดวกและปลอดภัย ในการสัญจรไปมา	กองช่าง
๘	ก่อสร้างถนนหินคลุกสายจือนาแฮ หมู่ที่ ๔ ต.บาตง อ.รือเสาะ	เพื่อให้ประชาชนสัญจร ไปมาได้สะดวก	ถนน กว้าง ๔.๐๐ เมตร ยาว ๑,๐๐๐ เมตร	๑,๓๐๐,๐๐๐	-	-	ถนน ๑,๐๐๐ เมตร	ประชาชนได้รับความ สะดวกและปลอดภัย ในการสัญจรไปมา	กองช่าง
๙	ก่อสร้างถนนหินคลุกสายมัสยิด บลูกาฮีเล-อนามย์บลูกาฮีเล หมู่ที่ ๘ ต.บาตง อ.รือเสาะ	เพื่อให้ประชาชนสัญจร ไปมาได้สะดวก	ถนน กว้าง ๔.๐๐ เมตร ยาว ๖๐๐ เมตร	๑,๓๐๐,๐๐๐	-	-	ถนน ๖๐๐ เมตร	ประชาชนได้รับความ สะดวกและปลอดภัย ในการสัญจรไปมา	กองช่าง
๑๐	ก่อสร้างท่อเหลี่ยมสายบ้านบลูกาฮีเล ตะวันตก-ซื่อเลาะ หมู่ที่ ๘ ต.บาตง อ.รือเสาะ	เพื่อการระบายน้ำที่ท่วมขัง ภายในหมู่บ้าน	ก่อสร้างท่อเหลี่ยม ขนาด ๒x๑.๘x๑.๘x๘ เมตร จำนวน ๒ จุด	๑,๓๐๐,๐๐๐	-	-	ท่อเหลี่ยม ๒ จุด	สามารถระบายน้ำ ที่ท่วมขังภายใน หมู่บ้าน	กองช่าง
๑๑	ก่อสร้างถนนลาดยางแอสฟัลท์ติก คอนกรีตสายภายในหมู่บ้าน บ้านบาตง หมู่ที่ ๓ ต.บาตง อ.รือเสาะ	เพื่อให้ประชาชนสัญจร ไปมาได้สะดวก	ถนน กว้าง ๔.๐๐ เมตร ยาว ๑,๙๖๙.๕๐ เมตร	๘,๑๐๐,๐๐๐	-	-	ถนน ๑,๙๖๙.๕๐ เมตร	ประชาชนได้รับความ สะดวกและปลอดภัย ในการสัญจรไปมา	กองช่าง
๑๒	ก่อสร้างถนนลาดยางแอสฟัลท์ติก คอนกรีตสายฮูต๊ะปือเราะ หมู่ที่ ๔ ต.บาตง อ.รือเสาะ	เพื่อให้ประชาชนสัญจร ไปมาได้สะดวก	ถนน กว้าง ๔.๐๐ เมตร ยาว ๔๐๘ เมตร	๓,๒๐๐,๐๐๐	-	-	ถนน ๔๐๘ เมตร	ประชาชนได้รับความ สะดวกและปลอดภัย ในการสัญจรไปมา	กองช่าง

ที่	โครงการ/กิจกรรม	วัตถุประสงค์	เป้าหมาย (ผลผลิตของโครงการ)	งบประมาณและที่ผ่านมา			ตัวชี้วัด(KPI)	ผลที่คาดว่าจะได้รับ	หน่วยงาน ที่รับผิดชอบ
				๒๕๕๙(บาท)	๒๕๖๐(บาท)	๒๕๖๑(บาท)			
๑๓	ก่อสร้างถนนลาดยางแอสฟัลท์ติก คอนกรีตสายบ้านกำปงดุง หมู่ที่ ๑- บ้านบาดง หมู่ที่ ๓ ต.บาดง อ.รือเสาะ	เพื่อให้ประชาชนสัญจร ไปมาได้สะดวก	ถนน กว้าง ๔.๐๐ เมตร ยาว ๑,๘๒๕ เมตร	๗,๕๐๐,๐๐๐	-	-	ถนน ๑,๘๒๕ เมตร	ประชาชนได้รับความ สะดวกและปลอดภัย ในการสัญจรไปมา	กองช่าง
๑๔	ก่อสร้างถนนลาดยางแอสฟัลท์ติก คอนกรีตสายแยกสวนพลู-จือแร ต.โคกสะตอ อ.รือเสาะ	เพื่อให้ประชาชนสัญจร ไปมาได้สะดวก	ถนน กว้าง ๖.๐๐ เมตร ยาว ๔,๐๐๐ เมตร	๒๐,๐๐๐,๐๐๐	-	-	ถนน ๔,๐๐๐ เมตร	ประชาชนได้รับความ สะดวกและปลอดภัย ในการสัญจรไปมา	กองช่าง
๑๕	ก่อสร้างถนนลาดยางแอสฟัลท์ติก คอนกรีตสายแยกจือแร-ไอร์จือนะ ต.โคกสะตอ อ.รือเสาะ	เพื่อให้ประชาชนสัญจร ไปมาได้สะดวก	ถนน กว้าง ๖.๐๐ เมตร ยาว ๒,๐๐๐ เมตร	๑๐,๐๐๐,๐๐๐	-	-	ถนน ๒,๐๐๐ เมตร	ประชาชนได้รับความ สะดวกและปลอดภัย ในการสัญจรไปมา	กองช่าง
๑๖	ก่อสร้างถนนลาดยางแอสฟัลท์ติก คอนกรีตสายแยกจือแร-ไอร์สาเมาะ ต.โคกสะตอ อ.รือเสาะ	เพื่อให้ประชาชนสัญจร ไปมาได้สะดวก	ถนน กว้าง ๖.๐๐ เมตร ยาว ๒,๐๐๐ เมตร	๑๐,๐๐๐,๐๐๐	-	-	ถนน ๒,๐๐๐ เมตร	ประชาชนได้รับความ สะดวกและปลอดภัย ในการสัญจรไปมา	กองช่าง
๑๗	ก่อสร้างถนน คสล.สายธรรมเจริญ หมู่ที่ ๖ ต.โคกสะตอ อ.รือเสาะ	เพื่อให้ประชาชนสัญจร ไปมาได้สะดวก	ถนน กว้าง ๓.๐๐ เมตร ยาว ๔๐๐ เมตร	๗๘๐,๐๐๐	-	-	ถนน ๔๐๐ เมตร	ประชาชนสะดวกและ ปลอดภัยในการสัญจรไปมา	กองช่าง
๑๘	ก่อสร้างถนน คสล.สายธรรมเจริญ- ศรีภิญโญ หมู่ที่ ๖ ต.โคกสะตอ อ.รือเสาะ	เพื่อให้ประชาชนสัญจร ไปมาได้สะดวก	ถนน กว้าง ๕.๐๐ เมตร ยาว ๖๐๐ เมตร	๑,๙๕๐,๐๐๐	-	-	ถนน ๖๐๐ เมตร	ประชาชนได้รับความ สะดวกและปลอดภัย ในการสัญจรไปมา	กองช่าง
๑๙	โครงการก่อสร้างถนน คสล. สายธรรมเจริญ-สันติภคคี ต.โคกสะตอ อ.รือเสาะ	เพื่อให้ประชาชนสัญจร ไปมาได้สะดวก	ถนน กว้าง ๕.๐๐ เมตร ยาว ๘๐๐ เมตร	๒,๖๐๐,๐๐๐	-	-	ถนน ๘๐๐ เมตร	ประชาชนได้รับความ สะดวกและปลอดภัย ในการสัญจรไปมา	กองช่าง
๒๐	ก่อสร้างถนน คสล.สายไอร์สาเมาะ- บาดูฆอเลาะ ต.โคกสะตอ อ.รือเสาะ	เพื่อให้ประชาชนสัญจร ไปมาได้สะดวก	ถนน กว้าง ๕.๐๐ เมตร ยาว ๒,๐๐๐ เมตร	๖,๕๐๐,๐๐๐	-	-	ถนน ๒,๐๐๐ เมตร	ประชาชนได้รับความ สะดวกและปลอดภัย ในการสัญจรไปมา	กองช่าง

ยุทธศาสตร์จังหวัดที่ ๑ พัฒนากิจกรรมผลิต การค้าขายแดน ผลิตภัณฑ์ท้องถิ่น การท่องเที่ยวและการกีฬาเพื่อเชื่อมโยงประชาคมอาเซียน

- ยุทธศาสตร์การพัฒนาขององค์กรปกครองส่วนท้องถิ่นในเขตจังหวัดนครราชสีมา ที่ ๑. ด้านโครงสร้างพื้นฐาน

๑. ยุทธศาสตร์พัฒนาด้านโครงสร้างพื้นฐาน

๑.๑ แนวทางการพัฒนา บุกเบิก ก่อสร้าง ปรับปรุง บำรุงรักษาทางคมนาคม สะพาน เขื่อน ระบบระบายน้ำ

ที่	โครงการ/กิจกรรม	วัตถุประสงค์	เป้าหมาย (ผลผลิตของโครงการ)	งบประมาณและที่ผ่านมา			ตัวชี้วัด(KPI)	ผลที่คาดว่าจะได้รับ	หน่วยงาน ที่รับผิดชอบ
				๒๕๕๙(บาท)	๒๕๖๐(บาท)	๒๕๖๑(บาท)			
๑	<b>อำเภอศรีสาคร</b> ซ่อมสร้างถนนลาดยางผิวทาง แอสฟัลท์ติกคอนกรีตสายบ้านตะโล๊ะ ต.ซากอ-บ้านคลองหงส์ ต.ตะมะยูง อ.ศรีสาคร (ถนนในความรับผิดชอบของ อบจ.)	เพื่อให้ประชาชนได้รับ ความสะดวก ปลอดภัย ในการใช้เส้นทางสัญจร	ถนน กว้าง ๘.๐๐ เมตร ยาว ๙,๖๐๕ เมตร	๔๒,๒๖๒,๐๐๐	๔๒,๒๖๒,๐๐๐	๔๒,๒๖๒,๐๐๐	ถนน ๙,๖๐๕ เมตร	ประชาชนได้รับความ สะดวกปลอดภัยในการ ใช้เส้นทางสัญจร ผู้ได้รับประโยชน์ ๙๔๐ ครัวเรือน	กองช่าง
๒	ปรับปรุงถนนหินคลุกบ้านไธสง- บ้านไธสง อ.ศรีสาคร (โครงการประสานแผนฯ)	เพื่อให้ประชาชนได้รับ ความสะดวกในการ คมนาคมและขนย้าย ผลผลิตทางการเกษตร ออกสู่ตลาด	ถนน กว้าง ๖.๐๐ เมตร ยาว ๕,๐๐๐ เมตร	๗,๐๐๐,๐๐๐	๗,๐๐๐,๐๐๐	๗,๐๐๐,๐๐๐	ถนน ๕,๐๐๐ เมตร	ประชาชนได้รับความ สะดวกในการคมนาคม ผู้ได้รับประโยชน์ ๑๓๗ ครัวเรือน	กองช่าง
๓	ปรับปรุงถนนหินคลุกบ้านไธสง- บ้านน้ำหอม ต.ศรีบรรพต อ.ศรีสาคร (โครงการประสานแผนฯ)	เพื่อให้ประชาชนได้รับ ความสะดวกในการ คมนาคมและขนย้าย ผลผลิตทางการเกษตร ออกสู่ตลาด	ถนน กว้าง ๖.๐๐ เมตร ยาว ๖,๐๐๐ เมตร	๘,๐๐๐,๐๐๐	๘,๐๐๐,๐๐๐	-	ถนน ๖,๐๐๐ เมตร	ประชาชนได้รับความ สะดวกในการคมนาคม ผู้ได้รับประโยชน์ ๑๕๓ ครัวเรือน	กองช่าง

ที่	โครงการ/กิจกรรม	วัตถุประสงค์	เป้าหมาย (ผลผลิตของโครงการ)	งบประมาณและที่ผ่านมา			ตัวชี้วัด(KPI)	ผลที่คาดว่าจะได้รับ	หน่วยงาน ที่รับผิดชอบ
				๒๕๕๙(บาท)	๒๕๖๐(บาท)	๒๕๖๑(บาท)			
๔	ปรับปรุงถนนหินคลุกบ้านห้าแยก- ประปา ต.ศรีบรรพต อ.ศรีสาคร (โครงการประสานแผนฯ)	เพื่อให้ประชาชนได้รับ ความสะดวกในการ คมนาคมและขนย้าย ผลผลิตทางการเกษตร ออกสู่ตลาด	ถนน กว้าง ๖.๐๐ เมตร ยาว ๕,๐๐๐ เมตร	๗,๐๐๐,๐๐๐	๗,๐๐๐,๐๐๐	๗,๐๐๐,๐๐๐	ถนน ๕,๐๐๐ เมตร	ประชาชนได้รับความ สะดวกในการคมนาคม ผู้ได้รับประโยชน์ ๒๓๐ ครั้วเรือน	กองช่าง
๕	ปรับปรุงถนนหินคลุกบ้านไอร์กือเตอร์- บ้านสุโหงบาลา-บ้านปูซาซาNING ต.ศรีบรรพต อ.ศรีสาคร (โครงการประสานแผนฯ)	เพื่อให้ประชาชนได้รับ ความสะดวกในการ คมนาคมและขนย้าย ผลผลิตทางการเกษตร ออกสู่ตลาด	ถนน กว้าง ๖.๐๐ เมตร ยาว ๙,๐๐๐ เมตร	๙,๐๐๐,๐๐๐	๙,๐๐๐,๐๐๐	๙,๐๐๐,๐๐๐	ถนน ๙,๐๐๐ เมตร	ประชาชนได้รับความ สะดวกในการคมนาคม ผู้ได้รับประโยชน์ ๒๒๑ ครั้วเรือน	กองช่าง
๖	ปรับปรุงถนนหินคลุกบ้านตือดอ- บ้านน้ำตก ต.ศรีบรรพต อ.ศรีสาคร (โครงการประสานแผนฯ)	เพื่อให้ประชาชนได้รับ ความสะดวกในการ คมนาคมและขนย้าย ผลผลิตทางการเกษตร ออกสู่ตลาด	ถนน กว้าง ๕.๐๐ เมตร ยาว ๖,๐๐๐ เมตร	๖,๐๐๐,๐๐๐	๖,๐๐๐,๐๐๐	๖,๐๐๐,๐๐๐	ถนน ๖,๐๐๐ เมตร	ประชาชนได้รับความ สะดวกในการคมนาคม ผู้ได้รับประโยชน์ ๓๙๘ ครั้วเรือน	กองช่าง
๗	ปรับปรุงซ่อมแซมถนนสายไอร์กือแะ หมู่ที่ ๗ บ้านไอร์จูโ๊ะ ต.ศรีสาคร อ.ศรีสาคร	เพื่อให้ประชาชนได้รับความ สะดวกในการคมนาคม	ถนน กว้าง ๖.๐๐ เมตร ยาว ๓,๐๐๐ เมตร	๑,๘๐๐,๐๐๐	๑,๘๐๐,๐๐๐	-	ถนน ๓,๐๐๐ เมตร	ประชาชนได้รับความ สะดวกในการคมนาคม ผู้ได้รับประโยชน์ ๑๒๐ ครั้วเรือน	กองช่าง
๘	ปรับปรุงผิวจราจรถนนลาดยาง แอสฟัลท์ติกคอนกรีตสายบ้านซากอ ต.ซากอ-บ้านปีโ๊ะ เขตเทศบาลตำบล ศรีสาคร อ.ศรีสาคร (ถนนในความรับผิดชอบของ อบจ.)	เพื่อให้ประชาชนได้รับ ความสะดวกในการสัญจร	ถนน กว้าง ๙.๐๐ เมตร ยาว ๑,๐๐๐ เมตร	๔,๙๕๐,๐๐๐	-	-	ถนน ๑,๐๐๐ เมตร	ประชาชนได้รับความ สะดวกในการคมนาคม ผู้ได้รับประโยชน์ ๕๐๐ ครั้วเรือน	กองช่าง

ที่	โครงการ/กิจกรรม	วัตถุประสงค์	เป้าหมาย (ผลผลิตของโครงการ)	งบประมาณและที่ผ่านมา			ตัวชี้วัด(KPI)	ผลที่คาดว่าจะได้รับ	หน่วยงาน ที่รับผิดชอบ
				๒๕๕๙(บาท)	๒๕๖๐(บาท)	๒๕๖๑(บาท)			
๙	ปรับปรุงผิวจราจรถนนลาดยาง แอสฟัลท์ติกคอนกรีตสายสี่จกุล หมู่ที่ ๑ บ้านซากอ ต.ซากอ อ.ศรีสาคร	เพื่อให้ประชาชนได้รับ ความสะดวกในการสัญจร	ถนน กว้าง ๗.๐๐ เมตร ยาว ๘๒๐ เมตร	๓,๑๕๗,๐๐๐	-	-	ถนน ๘๒๐ เมตร	ประชาชนได้รับความ สะดวกในการคมนาคม ผู้ได้รับประโยชน์ ๕๐๐ ครัวเรือน	กองช่าง
๑๐	บุกเบิกถนนหินคลุกเรียบแม่น้ำสายบุรี ชุมชนตลาดซากอ ต.ซากอ อ.ศรีสาคร	เพื่อให้ประชาชนได้รับ ความสะดวกในการสัญจร	ถนน กว้าง ๕.๐๐ เมตร ยาว ๓,๕๐๐ เมตร	๒,๕๐๐,๐๐๐	-	-	ถนน ๓,๕๐๐ เมตร	ประชาชนได้รับความ สะดวกในการคมนาคม	กองช่าง
๑๑	ปรับปรุงถนนสายลูโปะตามา หมู่ที่ ๑๐ ต.ศรีสาคร อ.ศรีสาคร	เพื่อให้ประชาชนได้รับ ความสะดวกในการสัญจร	ถนน กว้าง ๕.๐๐ เมตร ยาว ๓,๑๐๐ เมตร	๒,๑๐๐,๐๐๐	-	-	ถนน ๓,๑๐๐ เมตร	ประชาชนได้รับความ สะดวกในการคมนาคม	กองช่าง



ยุทธศาสตร์จังหวัดที่ ๑ พัฒนากิจกรรมผลิต การค้าขายแดน ผลิตภัณฑ์ท้องถิ่น การท่องเที่ยวและการกีฬาเพื่อเชื่อมโยงประชาคมอาเซียน

- ยุทธศาสตร์การพัฒนาขององค์กรปกครองส่วนท้องถิ่นในเขตจังหวัดนครราชสีมา ที่ ๑. ด้านโครงสร้างพื้นฐาน

๑. ยุทธศาสตร์การพัฒนาด้านโครงสร้างพื้นฐาน

๑.๑ แนวทางการพัฒนา บุกเบิก ก่อสร้าง ปรับปรุง บำรุงรักษาทางคมนาคม สะพาน เขื่อน ระบบระบายน้ำ

ที่	โครงการ/กิจกรรม	วัตถุประสงค์	เป้าหมาย (ผลผลิตของโครงการ)	งบประมาณและที่ผ่านมา			ตัวชี้วัด(KPI)	ผลที่คาดว่าจะได้รับ	หน่วยงาน ที่รับผิดชอบ
				๒๕๕๙(บาท)	๒๕๖๐(บาท)	๒๕๖๑(บาท)			
๑	<b>อำเภอแวง</b> ซ่อมสร้างถนนลาดยางผิวทาง แอสฟัลต์ติกคอนกรีตสาย บ้านต้อมอายุ,บ้านจาแบดวอ ต.เอราวัณ อ.แวง-บ้านกะลุปี ต.สากอ อ.สุโขทัย (ถนนในความรับผิดชอบของ อบจ.)	เพื่อให้ประชาชนได้รับ ความสะดวก ปลอดภัย ในการใช้เส้นทางสัญจร	ถนน กว้าง ๙.๐๐ เมตร ยาว ๔,๓๔๐ เมตร	๒๑,๔๘๓,๐๐๐	๒๑,๔๘๓,๐๐๐	๒๑,๔๘๓,๐๐๐	ถนน ๔,๓๔๐ เมตร	ประชาชนได้รับความ สะดวกปลอดภัยในการ ใช้เส้นทางสัญจร ผู้ได้รับประโยชน์ ๘๖๕ ครัวเรือน	กองช่าง
๒	ซ่อมสร้างถนนลาดยางผิวทาง แอสฟัลต์ติกคอนกรีตสายโท ๓ ต.โละจูด อ.แวง (ถนนในความรับผิดชอบของ อบจ.)	เพื่อให้ประชาชนได้รับ ความสะดวก ปลอดภัย ในการใช้เส้นทางสัญจร	ถนน กว้าง ๖.๐๐ เมตร ยาว ๘๕๐ เมตร	๒,๘๐๕,๐๐๐	๒,๘๐๕,๐๐๐	๒,๘๐๕,๐๐๐	ถนน ๘๕๐ เมตร	ประชาชนได้รับความ สะดวกปลอดภัยในการ ใช้เส้นทางสัญจร ผู้ได้รับประโยชน์ ๖๐๐ ครัวเรือน	กองช่าง
๓	ซ่อมสร้างถนนลาดยางผิวทาง แอสฟัลต์ติกคอนกรีตสายโท ๔- บ้านเขาสามสิบ ต.โละจูด อ.แวง (ถนนในความรับผิดชอบของ อบจ.)	เพื่อให้ประชาชนได้รับ ความสะดวก ปลอดภัย ในการใช้เส้นทางสัญจร	ถนน กว้าง ๖.๐๐ เมตร ยาว ๑,๕๒๐ เมตร	๔,๖๒๐,๐๐๐	๔,๖๒๐,๐๐๐	๔,๖๒๐,๐๐๐	ถนน ๑,๕๒๐ เมตร	ประชาชนได้รับความ สะดวกปลอดภัยในการ ใช้เส้นทางสัญจร ผู้ได้รับประโยชน์ ๖๐๐ ครัวเรือน	กองช่าง
๔	ซ่อมสร้างถนนลาดยางผิวทาง แอสฟัลต์ติกคอนกรีตสายโท ๕- บ้านเจียยอ ต.โละจูด อ.แวง (ถนนในความรับผิดชอบของ อบจ.)	เพื่อให้ประชาชนได้รับ ความสะดวก ปลอดภัย ในการใช้เส้นทางสัญจร	ถนน กว้าง ๖.๐๐ เมตร ยาว ๑,๕๒๐ เมตร	๕,๐๑๖,๐๐๐	๕,๐๑๖,๐๐๐	๕,๐๑๖,๐๐๐	ถนน ๑,๕๒๐ เมตร	ประชาชนได้รับความ สะดวกปลอดภัยในการ ใช้เส้นทางสัญจร ผู้ได้รับประโยชน์ ๖๐๐ ครัวเรือน	กองช่าง

ที่	โครงการ/กิจกรรม	วัตถุประสงค์	เป้าหมาย (ผลผลิตของโครงการ)	งบประมาณและที่ผ่านมา			ตัวชี้วัด(KPI)	ผลที่คาดว่าจะได้รับ	หน่วยงาน ที่รับผิดชอบ
				๒๕๕๙(บาท)	๒๕๖๐(บาท)	๒๕๖๑(บาท)			
๕	ซ่อมสร้างถนนลาดยางผิวทาง แอสฟัลต์ติกคอนกรีตสายบางซุด- ควนแดง ต.ขอเลาะ อ.แวง (ถนนในความรับผิดชอบของ อบจ.)	เพื่อให้ประชาชนได้รับ ความสะดวก ปลอดภัย ในการใช้เส้นทางสัญจร	ถนน กว้าง ๖.๐๐ เมตร ยาว ๕๒๐ เมตร	๑,๗๑๖,๐๐๐	๑,๗๑๖,๐๐๐	๑,๗๑๖,๐๐๐	ถนน ๕๒๐ เมตร	ประชาชนได้รับความ สะดวกปลอดภัยในการ ใช้เส้นทางสัญจร ผู้ได้รับประโยชน์ ๖๐๐ ครั้วเรือน	กองช่าง
๖	ซ่อมสร้างถนนลาดยางผิวทาง แอสฟัลต์ติกคอนกรีตสายป่าเตา ต.กาญจน อ.แวง (ถนนในความรับผิดชอบของ อบจ.)	เพื่อให้ประชาชนได้รับ ความสะดวก ปลอดภัย ในการใช้เส้นทางสัญจร	ถนน กว้าง ๖.๐๐ เมตร ยาว ๖๒๓ เมตร	๒,๐๕๕,๙๐๐	๒,๐๕๕,๙๐๐	๒,๐๕๕,๙๐๐	ถนน ๖๒๓ เมตร	ประชาชนได้รับความ สะดวกปลอดภัยในการ ใช้เส้นทางสัญจร ผู้ได้รับประโยชน์ ๖๐๐ ครั้วเรือน	กองช่าง
๗	ขยายสะพานบูเกะยารง ถนนแวง- สุโขทัย-ลก หมู่ที่ ๑ ต.แวง อ.แวง (โครงการประสานแผนฯ)	เพื่อแก้ไขปัญหาความ เดือดร้อนของประชาชน ในการคมนาคม	ขยายสะพาน จำนวน ๒ จุด	๕,๐๐๐,๐๐๐	-	-	ขยายสะพาน ๒ จุด	ประชาชนได้รับความ สะดวกในการคมนาคม	กองช่าง แวง
๘	ปรับปรุงระบายน้ำถนนแวง- สุโขทัย-ลก จากวงเวียนนงเงือก- หน้าชุมสายโทรศัพท์ หมู่ที่ ๑ ต.แวง อ.แวง (โครงการประสานแผนฯ)	เพื่อแก้ไขปัญหาความ เดือดร้อนของประชาชน จากน้ำท่วมในฤดูฝน	ปรับปรุงระบาย จำนวน ๑ สาย	๓,๐๐๐,๐๐๐	-	-	ระบายน้ำ ๑ สาย	ประชาชนได้รับความ ปลอดภัยจากปัญหา น้ำท่วมในฤดูฝน	กองช่าง แวง
๙	ก่อสร้างสะพาน คสล. สายแลแบะปากบาง หมู่ที่ ๘ บ้านสาวอ ต.โละจูด อ.แวง (โครงการประสานแผนฯ)	เพื่อบรรเทาปัญหาความ เดือดร้อนในการคมนาคม ของประชาชนในพื้นที่	สะพาน กว้าง ๗.๐๐ เมตร ยาว ๓๐ เมตร	๖,๖๐๐,๐๐๐	-	-	สะพาน ๓๐ เมตร	ประชาชนได้รับความ สะดวกในการคมนาคม ผู้ได้รับประโยชน์ ๓๐๐ ครั้วเรือน	กองช่าง

ที่	โครงการ/กิจกรรม	วัตถุประสงค์	เป้าหมาย (ผลผลิตของโครงการ)	งบประมาณและที่ผ่านมา			ตัวชี้วัด(KPI)	ผลที่คาดว่าจะได้รับ	หน่วยงาน ที่รับผิดชอบ
				๒๕๕๙(บาท)	๒๕๖๐(บาท)	๒๕๖๑(บาท)			
๑๐	ก่อสร้างถนนหินคลุกสายทางบ้านบาโจ หมู่ที่ ๔-บ้านฮูแตมาแจ หมู่ที่ ๗ ต.กายุคละ อ.แว้ง (โครงการประสานแผนฯ)	เพื่อบรรเทาปัญหาความเดือดร้อนในการคมนาคมของประชาชนในพื้นที่	ถนน กว้าง ๕.๐๐ เมตร ยาว ๒,๕๐๐ เมตร	๘,๐๘๒,๕๐๐	-	-	ถนน ๒,๕๐๐ เมตร	ประชาชนได้รับความสะดวกในการคมนาคม	กองช่าง
๑๑	ก่อสร้างถนน คสล.สายทางเข้าสนามกีฬาจะมาแก็ะ หมู่ที่ ๑ บ้านจือแร ต.แม่ตง อ.แว้ง (โครงการประสานแผนฯ)	เพื่อให้ประชาชนสัญจรไปมาได้อย่างสะดวก	ถนน จำนวน ๑ สาย	๓,๕๐๐,๐๐๐	-	-	ถนน ๑ สาย	ประชาชนได้รับความสะดวกในการคมนาคม	กองช่าง
๑๒	ก่อสร้างถนน คสล.สายริมนา(ช่วง๑) หมู่ที่ ๓ บ้านยะหอย ต.แม่ตง อ.แว้ง (โครงการประสานแผนฯ)	เพื่อให้ประชาชนสัญจรไปมาได้อย่างสะดวก	ถนน จำนวน ๑ สาย	๓,๕๐๐,๐๐๐	-	-	ถนน ๑ สาย	ประชาชนได้รับความสะดวกในการคมนาคม	กองช่าง
๑๓	ก่อสร้างถนน คสล.สายอาเยะลี หมู่ที่ ๓ บ้านยะหอย ต.แม่ตง อ.แว้ง (โครงการประสานแผนฯ)	เพื่อให้ประชาชนสัญจรไปมาได้อย่างสะดวก	ถนน จำนวน ๑ สาย	๓,๕๐๐,๐๐๐	-	-	ถนน ๑ สาย	ประชาชนได้รับความสะดวกในการคมนาคม	กองช่าง
๑๔	ก่อสร้างถนน คสล.สายกูโบร์ บ้านจะมาแก็ะ หมู่ที่ ๑ บ้านจือแร ต.แม่ตง อ.แว้ง (โครงการประสานแผนฯ)	เพื่อให้ประชาชนสัญจรไปมาได้อย่างสะดวก	ถนน จำนวน ๑ สาย	๑,๕๙๐,๐๐๐	-	-	ถนน ๑ สาย	ประชาชนได้รับความสะดวกในการคมนาคม	กองช่าง
๑๕	ก่อสร้างถนน คสล.สายริมนา(ช่วง๒) หมู่ที่ ๓ บ้านยะหอย ต.แม่ตง อ.แว้ง (โครงการประสานแผนฯ)	เพื่อให้ประชาชนสัญจรไปมาได้อย่างสะดวก	ถนน จำนวน ๑ สาย	๓,๕๐๐,๐๐๐	-	-	ถนน ๑ สาย	ประชาชนได้รับความสะดวกในการคมนาคม	กองช่าง

ที่	โครงการ/กิจกรรม	วัตถุประสงค์	เป้าหมาย (ผลผลิตของโครงการ)	งบประมาณและที่ผ่านมา			ตัวชี้วัด(KPI)	ผลที่คาดว่าจะได้รับ	หน่วยงาน ที่รับผิดชอบ
				๒๕๕๙(บาท)	๒๕๖๐(บาท)	๒๕๖๑(บาท)			
๑๖	ก่อสร้างถนน คสล. สายฝ้ายบ้านเปราะห์ หมู่ที่ ๗ บ้านเปราะห์ ต.แม่ตอง อ.แวง (โครงการประสานแผนฯ)	เพื่อให้ประชาชนสัญจร ไปมาได้อย่างสะดวก	ถนน จำนวน ๑ สาย	๓,๕๐๐,๐๐๐	-	-	ถนน ๑ สาย	ประชาชนได้รับความ สะดวกในการคมนาคม	กองช่าง
๑๗	ก่อสร้างถนน คสล. สายน้ำตกบ้านบาละ หมู่ที่ ๖ บ้านบาละ ต.แม่ตอง อ.แวง (โครงการประสานแผนฯ)	เพื่อให้ประชาชนสัญจร ไปมาได้อย่างสะดวก	ถนน จำนวน ๑ สาย	๑,๕๐๐,๐๐๐	-	-	ถนน ๑ สาย	ประชาชนได้รับความ สะดวกในการคมนาคม	กองช่าง
๑๘	ก่อสร้างถนน คสล.สายบ้านแม่ตอง- บ้านควนกาแม หมู่ที่ ๕ บ้านยะหออ ต.แม่ตอง อ.แวง (โครงการประสานแผนฯ)	เพื่อให้ประชาชนสัญจร ไปมาได้อย่างสะดวก	ถนน จำนวน ๑ สาย	๓,๕๐๐,๐๐๐	-	-	ถนน ๑ สาย	ประชาชนได้รับความ สะดวกในการคมนาคม	กองช่าง
๑๙	ก่อสร้างถนน คสล.สายแม่ตอง-แม่ตอง หมู่ที่ ๓ บ้านยะหออ ต.แม่ตอง อ.แวง (โครงการประสานแผนฯ)	เพื่อให้ประชาชนสัญจร ไปมาได้อย่างสะดวก	ถนน จำนวน ๑ สาย	๑,๒๐๐,๐๐๐	-	-	ถนน ๑ สาย	ประชาชนได้รับความ สะดวกในการคมนาคม	กองช่าง
๒๐	ก่อสร้างถนน คสล.สายริมนา หมู่ที่ ๓ บ้านยะหออ ต.แม่ตอง อ.แวง	เพื่อให้ประชาชนสัญจร ไปมาได้อย่างสะดวก	ถนน กว้าง ๔.๐๐ เมตร ยาว ๒,๐๐๐ เมตร	๕,๕๐๐,๐๐๐	-	-	ถนน ๒,๐๐๐ เมตร	ประชาชนได้รับความ สะดวกในการคมนาคม	กองช่าง

ยุทธศาสตร์จังหวัดที่ ๑ พัฒนากิจกรรมผลิต การค้าขายแดน ผลิตภัณฑ์ท้องถิ่น การท่องเที่ยวและการกีฬาเพื่อเชื่อมโยงประชาคมอาเซียน

- ยุทธศาสตร์การพัฒนาขององค์กรปกครองส่วนท้องถิ่นในเขตจังหวัดนครราชสีมา ที่ ๑. ด้านโครงสร้างพื้นฐาน

๑. ยุทธศาสตร์การพัฒนาด้านโครงสร้างพื้นฐาน

๑.๑ แนวทางการพัฒนา บุกเบิก ก่อสร้าง ปรับปรุง บำรุงรักษาทางคมนาคม สะพาน เขื่อน ระบบระบายน้ำ

ที่	โครงการ/กิจกรรม	วัตถุประสงค์	เป้าหมาย (ผลผลิตของโครงการ)	งบประมาณและที่ผ่านมา			ตัวชี้วัด(KPI)	ผลที่คาดว่าจะได้รับ	หน่วยงาน ที่รับผิดชอบ
				๒๕๕๙(บาท)	๒๕๖๐(บาท)	๒๕๖๑(บาท)			
๑	<b>อำเภอสุคิริน</b> ซ่อมสร้างถนนลาดยางผิวทาง แอสฟัลท์ติกคอนกรีตสายบ้านเกียร์ ต.เกียร์-บ้าน กม.๑๐ ต.สุคิริน อ.สุคิริน (ถนนในความรับผิดชอบของ อบจ.)	เพื่อให้ประชาชนได้รับ ความสะดวกปลอดภัย ในการใช้เส้นทางสัญจร	ถนน กว้าง ๘.๐๐ เมตร ยาว ๓,๐๐๐ เมตร	๑๖,๐๐๐,๐๐๐	๑๖,๐๐๐,๐๐๐	๑๖,๐๐๐,๐๐๐	ถนน ๓,๐๐๐ เมตร	ประชาชนได้รับความ สะดวกปลอดภัยในการ ใช้เส้นทางสัญจร ผู้ได้รับประโยชน์ ๘๐๐ คริวเรือน	กองช่าง
๒	ซ่อมสร้างถนนลาดยางผิวทาง แอสฟัลท์ติกคอนกรีตสาย บ้านบลูกายาอิง ต.ร่มไทร-บ้านทรงคีรี ต.เกียร์-บ้านไอรยามู ต.เกียร์ อ.สุคิริน (ถนนในความรับผิดชอบของ อบจ.)	เพื่อให้ประชาชนได้รับ ความสะดวกปลอดภัย ในการใช้เส้นทางสัญจร	ถนน กว้าง ๘.๐๐ เมตร ยาว ๙,๒๓๐ เมตร	๔๐,๖๑๒,๐๐๐	๔๐,๖๑๒,๐๐๐	๔๐,๖๑๒,๐๐๐	ถนน ๙,๒๓๐ เมตร	ประชาชนได้รับความ สะดวกปลอดภัยในการ ใช้เส้นทางสัญจร ผู้ได้รับประโยชน์ ๘๕๐ คริวเรือน	กองช่าง
๓	ซ่อมแซมถนนหินคลุก บ้านราษฎร์สามัคคี หมู่ที่ ๔ ต.สุคิริน อ.สุคิริน	เพื่อใช้ในการสัญจรและ ขนส่งผลผลิตทางการ เกษตรออกสู่ตลาด	ถนน กว้าง ๖.๐๐ เมตร ยาว ๖,๐๐๐ เมตร	๔,๘๙๖,๐๐๐	-	-	ถนน ๖,๐๐๐ เมตร	ประชาชนได้รับความ สะดวกในการสัญจร	กองช่าง
๔	ซ่อมแซมถนนลาดยาง บ้านราษฎร์สามัคคี(ซอย ๒) หมู่ที่ ๔ ต.สุคิริน อ.สุคิริน	เพื่อใช้ในการสัญจรและ ขนส่งผลผลิตทางการ เกษตรออกสู่ตลาด	ถนน กว้าง ๕.๐๐ เมตร ยาว ๗๐๐ เมตร	๑,๙๑๔,๕๐๐	-	-	ถนน ๗๐๐ เมตร	ประชาชนได้รับความ สะดวกในการสัญจร	กองช่าง

ที่	โครงการ/กิจกรรม	วัตถุประสงค์	เป้าหมาย (ผลผลิตของโครงการ)	งบประมาณและที่ผ่านมา			ตัวชี้วัด(KPI)	ผลที่คาดว่าจะได้รับ	หน่วยงาน ที่รับผิดชอบ
				๒๕๕๙(บาท)	๒๕๖๐(บาท)	๒๕๖๑(บาท)			
๕	ซ่อมแซมถนนลาดยาง บ้านสันติ หมู่ที่ ๗ ต.สุคีริน อ.สุคีริน	เพื่อใช้ในการสัญจรและขนส่งผลผลิตทางการเกษตรออกสู่ตลาด	ถนน กว้าง ๕.๐๐ เมตร ยาว ๔,๐๐๐ เมตร	๑๐,๙๔๐,๐๐๐	-	-	ถนน ๔,๐๐๐ เมตร	ประชาชนได้รับความสะดวกในการสัญจร	กองช่าง
๖	บุกเบิกถนนพร้อมลงหินคลุกหรือกรวดกระสะ บ้านราษฎร์ประสาน หมู่ที่ ๙ ต.สุคีริน อ.สุคีริน	เพื่อใช้ในการสัญจรและขนส่งผลผลิตทางการเกษตรออกสู่ตลาด	ถนน กว้าง ๖.๐๐ เมตร ยาว ๖,๐๐๐ เมตร	๘,๒๘๐,๐๐๐	-	-	ถนน ๖,๐๐๐ เมตร	ประชาชนได้รับความสะดวกในการสัญจร	กองช่าง
๗	ปรับปรุงถนนลูกรังหรือกรวดกระสะ สาย กม.๔ บ้านปารีย์ หมู่ที่ ๓ ต.มาโม่ง อ.สุคีริน	เพื่อเพิ่มประสิทธิภาพในการคมนาคมของประชาชนในพื้นที่	ถนน กว้าง ๖.๐๐ เมตร ยาว ๓,๕๐๐ เมตร	๒๑๘,๐๐๐	-	-	ถนน ๓,๕๐๐ เมตร	ประชาชนได้รับความสะดวกในการคมนาคม	กองช่าง
๘	ปรับปรุงถนนลูกรังหรือกรวดกระสะ สาย กม.๕ บ้านปารีย์ หมู่ที่ ๓ ต.มาโม่ง อ.สุคีริน	เพื่อเพิ่มประสิทธิภาพในการคมนาคมของประชาชนในพื้นที่	ถนน กว้าง ๖.๐๐ เมตร ยาว ๒,๐๐๐ เมตร	๖๙๖,๐๐๐	-	-	ถนน ๒,๐๐๐ เมตร	ประชาชนได้รับความสะดวกในการคมนาคม	กองช่าง
๙	ปรับปรุงถนนลูกรังหรือกรวดกระสะ บ้าน.สว(ใน) หมู่ที่ ๘ ต.มาโม่ง อ.สุคีริน	เพื่อเพิ่มประสิทธิภาพในการคมนาคมของประชาชนในพื้นที่	ถนน กว้าง ๔.๐๐ เมตร ยาว ๑,๕๐๐ เมตร	๓๔๘,๐๐๐	-	-	ถนน ๑,๕๐๐ เมตร	ประชาชนได้รับความสะดวกในการคมนาคม	กองช่าง
๑๐	ซ่อมแซมถนนหินคลุก บ้านสามขอย หมู่ที่ ๑๐ ต.มาโม่ง อ.สุคีริน	เพื่อใช้เป็นเส้นทางขนส่งผลผลิตทางการเกษตร	ถนน กว้าง ๖.๐๐ เมตร ยาว ๖๘๐ เมตร	๕๕๔,๘๘๐	-	-	ถนน ๖๘๐ เมตร	ประชาชนได้รับความสะดวกในการคมนาคมและขนส่งผลผลิตทางการเกษตร	กองช่าง
๑๑	บุกเบิกถนนลูกรังหรือกรวดกระสะ บ้านไอลือเราะ หมู่ที่ ๕-บ้านไอลือ หมู่ที่ ๗ ต.มาโม่ง อ.สุคีริน	เพื่อใช้เป็นเส้นทางในการขนส่งผลผลิตทางการเกษตร	ถนน กว้าง ๖.๐๐ เมตร ระยะทาง ๖,๐๐๐ เมตร	๘,๒๘๐,๐๐๐	-	-	ถนน ๖,๐๐๐ เมตร	ประชาชนได้รับความสะดวกในการคมนาคมและขนส่งผลผลิตทางการเกษตร	กองช่าง

ที่	โครงการ/กิจกรรม	วัตถุประสงค์	เป้าหมาย (ผลผลิตของโครงการ)	งบประมาณและที่ผ่านมา			ตัวชี้วัด(KPI)	ผลที่คาดว่าจะได้รับ	หน่วยงาน ที่รับผิดชอบ
				๒๕๕๙(บาท)	๒๕๖๐(บาท)	๒๕๖๑(บาท)			
๑๒	ปรับปรุงถนนลูกรังหรือกรวดกระสะ หมู่ที่ ๓(ซอยมัสยิด) ต.มาโมง อ.สุคีริน	เพื่อใช้เป็นเส้นทางในการ ขนส่งผลผลิตทางการ เกษตร	ถนน กว้าง ๖.๐๐ เมตร ระยะทาง ๔,๐๐๐ เมตร	๑,๓๙๒,๐๐๐	-	-	ถนน ๔,๐๐๐ เมตร	ประชาชนได้รับความ สะดวกในการคมนาคม และขนส่งผลผลิตทาง การเกษตร ผู้ได้รับประโยชน์ ๕๐๐ ครัวเรือน	กองช่าง
๑๓	ปรับปรุงถนนมัสยิดทะเลเขาร้อย หมู่ที่ ๓ ต.เกียร์ อ.สุคีริน	เพื่อใช้เป็นเส้นทางในการ ขนส่งผลผลิตทางการ เกษตร	ถนน กว้าง ๕.๐๐ เมตร ระยะทาง ๕,๐๐๐ เมตร	๓,๙๑๓,๐๐๐	-	-	ถนน ๕,๐๐๐ เมตร	ประชาชนได้รับความ สะดวกในการคมนาคม และขนส่งผลผลิตทาง การเกษตร	กองช่าง
๑๔	ปรับปรุงถนนสายเขาร้อย หมู่ที่ ๓ ต.เกียร์ อ.สุคีริน	เพื่อใช้เป็นเส้นทางในการ ขนส่งผลผลิตทางการ เกษตร	ถนน กว้าง ๕.๐๐ เมตร ระยะทาง ๖,๐๐๐ เมตร	๔,๖๙๖,๐๐๐	-	-	ถนน ๖,๐๐๐ เมตร	ประชาชนได้รับความ สะดวกในการคมนาคม และขนส่งผลผลิตทาง การเกษตร	กองช่าง
๑๕	ปรับปรุงถนนสายฝัองคลองสะพานใหม่ หมู่ที่ ๓ ต.เกียร์ อ.สุคีริน	เพื่อใช้เป็นเส้นทางในการ ขนส่งผลผลิตทางการ เกษตร	ถนน กว้าง ๕.๐๐ เมตร ระยะทาง ๔,๐๐๐ เมตร	๓,๑๓๑,๐๐๐	-	-	ถนน ๔,๐๐๐ เมตร	ประชาชนได้รับความ สะดวกในการคมนาคม และขนส่งผลผลิตทาง การเกษตร	กองช่าง
๑๖	ก่อสร้างถนน คสล.บ้านน้ำใส(เขาร้อย) หมู่ที่ ๓ ต.เกียร์ อ.สุคีริน (โครงการประสานแผนฯ)	เพื่อให้ประชาชนสัญจร ไปมาได้อย่างสะดวกและ ปลอดภัยและใช้ในการ ขนส่งผลผลิตทางการเกษตร	ถนน กว้าง ๔.๐๐ เมตร ยาว ๓,๐๐๐ เมตร	๙,๑๒๐,๐๐๐	-	-	ถนน ๓,๐๐๐ เมตร	สามารถสัญจรได้อย่าง สะดวกและปลอดภัย ผู้ได้รับประโยชน์ ๙๓๖ ครัวเรือน	กองช่าง

ที่	โครงการ/กิจกรรม	วัตถุประสงค์	เป้าหมาย (ผลผลิตของโครงการ)	งบประมาณและที่ผ่านมา			ตัวชี้วัด(KPI)	ผลที่คาดว่าจะได้รับ	หน่วยงาน ที่รับผิดชอบ
				๒๕๕๙(บาท)	๒๕๖๐(บาท)	๒๕๖๑(บาท)			
๑๗	ปรับปรุงถนนพร้อมลูกรัง ซอยไอลาเป๊ะ หมู่ที่ ๑ ต.เกียร์ อ.สุคิริน (โครงการประสานแผนฯ)	เพื่อให้ประชาชนสัญจร ไปมาได้อย่างสะดวกและ ปลอดภัยและใช้ในการ ขนส่งผลผลิตทางการเกษตร	ถนน กว้าง ๖.๐๐ เมตร ยาว ๓,๐๐๐ เมตร	๙๐๐,๐๐๐	-	-	ถนน ๓,๐๐๐ เมตร	สามารถสัญจรได้อย่าง สะดวกและปลอดภัย ผู้ได้รับประโยชน์ ๙๓๖ ครัวเรือน	กองช่าง
๑๘	ซ่อมแซมถนนหินคลุกบ้าน กม.๗ หมู่ที่ ๒ ต.เกียร์ อ.สุคิริน (โครงการประสานแผนฯ)	เพื่อให้ประชาชนสัญจร ไปมาได้อย่างสะดวกและ ปลอดภัยและใช้ในการ ขนส่งผลผลิตทางการเกษตร	ถนน กว้าง ๖.๐๐ เมตร ยาว ๒,๐๐๐ เมตร	๕,๔๐๐,๐๐๐	-	-	ถนน ๒,๐๐๐ เมตร	สามารถสัญจรได้อย่าง สะดวกและปลอดภัย ผู้ได้รับประโยชน์ ๙๓๖ ครัวเรือน	กองช่าง
๑๙	ปรับปรุงถนนพร้อมลูกรังหินคลุกสาย บุกเบิกบ้านสายบริษัท(นอก) หมู่ที่ ๕ ต.เกียร์ อ.สุคิริน (โครงการประสานแผนฯ)	เพื่อให้ประชาชนสัญจรได้ อย่างสะดวกและขนส่ง ผลผลิตทางการเกษตร	ถนน กว้าง ๖.๐๐ เมตร ยาว ๒,๐๐๐ เมตร	๕๗๐,๐๐๐	-	-	ถนน ๒,๐๐๐ เมตร	สามารถสัญจรได้อย่าง สะดวกและปลอดภัย ผู้ได้รับประโยชน์ ๙๓๖ ครัวเรือน	กองช่าง
๒๐	ซ่อมแซมถนนหินคลุกบ้าน กม.๘ หมู่ที่ ๒ ต.เกียร์ อ.สุคิริน (โครงการประสานแผนฯ)	เพื่อให้ประชาชนใช้สัญจร และขนส่งผลผลิตทางการ เกษตร	ถนน กว้าง ๖.๐๐ เมตร ยาว ๒,๐๐๐ เมตร	๕๗๐,๐๐๐	-	-	ถนน ๒,๐๐๐ เมตร	สามารถสัญจรได้อย่าง สะดวกและปลอดภัย ผู้ได้รับประโยชน์ ๙๓๖ ครัวเรือน	กองช่าง
๒๑	ก่อสร้างถนน คสล.ซอยประปา หมู่ที่ ๕ บ้านน้ำตก ต.สุคิริน อ.สุคิริน (โครงการประสานแผนฯ)	เพื่อให้ประชาชนสัญจร ไปมาได้อย่างสะดวกและ ปลอดภัยและใช้ในการ ขนส่งผลผลิตทางการเกษตร	ถนน กว้าง ๔.๐๐ เมตร ยาว ๒,๐๐๐ เมตร	๖,๔๐๐,๐๐๐	-	-	ถนน ๒,๐๐๐ เมตร	สามารถสัญจรได้อย่าง สะดวกและปลอดภัย ผู้ได้รับประโยชน์ ๒๑๘ ครัวเรือน	กองช่าง
๒๒	ก่อสร้างถนน คสล.สายเอก บ้านสันติ (จากปากซอยบ้านสันติ-ท้ายซอย บ้านสันติ) หมู่ที่ ๗ ต.สุคิริน อ.สุคิริน (โครงการประสานแผนฯ)	เพื่อให้ประชาชนสัญจร ไปมาได้อย่างสะดวกและ ปลอดภัยและใช้ในการ ขนส่งผลผลิตทางการเกษตร	ถนน กว้าง ๕.๐๐ เมตร ยาว ๒,๐๐๐ เมตร	๘,๐๐๐,๐๐๐	-	-	ถนน ๒,๐๐๐ เมตร	สามารถสัญจรได้อย่าง สะดวกและปลอดภัย ผู้ได้รับประโยชน์ ๑๓๗ ครัวเรือน	กองช่าง



ที่	โครงการ/กิจกรรม	วัตถุประสงค์	เป้าหมาย (ผลผลิตของโครงการ)	งบประมาณและที่ผ่านมา			ตัวชี้วัด(KPI)	ผลที่คาดว่าจะได้รับ	หน่วยงาน ที่รับผิดชอบ
				๒๕๕๙(บาท)	๒๕๖๐(บาท)	๒๕๖๑(บาท)			
๒๓	ก่อสร้างถนน คสล.หมู่ที่ ๙ (บ้านราษฎร์ประสาน-สุขเขต อบต. สุคีริน) ต.สุคีริน อ.สุคีริน (โครงการประสานแผนฯ)	เพื่อให้ประชาชนสัญจร ไปมาได้อย่างสะดวกและ ปลอดภัยและใช้ในการ ขนส่งผลผลิตทางการเกษตร	ถนน กว้าง ๕.๐๐ เมตร ยาว ๑,๐๐๐ เมตร	๔,๐๐๐,๐๐๐	-	-	ถนน ๑,๐๐๐ เมตร	สามารถสัญจรได้อย่าง สะดวกและปลอดภัย ผู้ได้รับประโยชน์ ๑๔๙ ครัวเรือน	กองช่าง
๒๔	ก่อสร้างถนน คสล.ชุมชนก้านตัน ซอย ๔ หมู่ที่ ๔ ต.สุคีริน อ.สุคีริน (โครงการประสานแผนฯ)	เพื่อให้ประชาชนสัญจร ไปมาได้อย่างสะดวกและ ปลอดภัยและใช้ในการ ขนส่งผลผลิตทางการเกษตร	ถนน กว้าง ๖.๐๐ เมตร ยาว ๒,๐๐๐ เมตร	๕,๑๐๐,๐๐๐	๒,๕๕๐,๐๐๐	๒,๕๕๐,๐๐๐	ถนน ๒,๐๐๐ เมตร	สามารถสัญจรได้อย่าง สะดวกและปลอดภัย ผู้ได้รับประโยชน์ ๓๐๐ คน	กองช่าง
๒๕	ปรับปรุงถนนพร้อมลงหินคลุก สายน้ำขุ่น-สายกลาง หมู่ที่ ๕ บ้านไผ่งาม ต.ร่มไทร อ.สุคีริน (โครงการประสานแผนฯ)	เพื่อให้ประชาชนสัญจรได้ อย่างสะดวกและขนส่ง ผลผลิตทางการเกษตร	ถนน กว้าง ๔.๐๐ เมตร ยาว ๒,๗๐๐ เมตร	๒,๑๖๐,๐๐๐	-	-	ถนน ๒,๗๐๐ เมตร	สามารถสัญจรได้อย่าง สะดวกและปลอดภัย ผู้ได้รับประโยชน์ ๒๑๒ ครัวเรือน	กองช่าง
๒๖	ปรับปรุงถนนพร้อมลงหินคลุก สายยาปี ๒-ร่วมใจ ๓๕ หมู่ที่ ๒ บ้านบาลูกายอิ่ง ต.ร่มไทร อ.สุคีริน (โครงการประสานแผนฯ)	เพื่อให้ประชาชนสัญจร ไปมาได้อย่างสะดวกและ ปลอดภัยและใช้ในการ ขนส่งผลผลิตทางการเกษตร	ถนน กว้าง ๔.๐๐ เมตร ยาว ๑,๘๐๐ เมตร	๑,๔๔๐,๐๐๐	-	-	ถนน ๑,๘๐๐ เมตร	สามารถสัญจรได้อย่าง สะดวกและปลอดภัย ผู้ได้รับประโยชน์ ๔๘๓ ครัวเรือน	กองช่าง
๒๗	ก่อสร้างสะพาน คสล.หมู่ที่ ๑ บ้านไผ่ป่าโจ ต.ภูเขาทอง อ.สุคีริน (โครงการประสานแผนฯ)	เพื่อการคมนาคมที่สะดวก และปลอดภัย	สะพาน กว้าง ๓.๐๐ เมตร ยาว ๖๐.๐๐ เมตร	๔,๓๒๐,๐๐๐	-	-	สะพาน ๖๐ เมตร	สามารถสัญจรได้อย่าง สะดวกและปลอดภัย ผู้ได้รับประโยชน์ ๑๖๗ ครัวเรือน	กองช่าง
๒๘	ก่อสร้างสะพาน คสล.หมู่ที่ ๕ สายบาไฮตือบู ต.มาเือง อ.สุคีริน (โครงการประสานแผนฯ)	เพื่อการคมนาคมที่สะดวก และปลอดภัย	สะพาน กว้าง ๖.๐๐ เมตร ยาว ๑๐.๐๐ เมตร	๕๐๐,๐๐๐	-	-	สะพาน ๑๐ เมตร	สามารถสัญจรได้อย่าง สะดวกและปลอดภัย ผู้ได้รับประโยชน์ ๑๒๕ ครัวเรือน	กองช่าง

ที่	โครงการ/กิจกรรม	วัตถุประสงค์	เป้าหมาย (ผลผลิตของโครงการ)	งบประมาณและที่ผ่านมา			ตัวชี้วัด(KPI)	ผลที่คาดว่าจะได้รับ	หน่วยงาน ที่รับผิดชอบ
				๒๕๕๙(บาท)	๒๕๖๐(บาท)	๒๕๖๑(บาท)			
๒๙	บุกเบิกถนนสายคลองบ้านป่าพิณ หมู่ที่ ๙ ต.มาโมง อ.สุคิริน (โครงการประสานแผนฯ)	เพื่อให้ประชาชนสัญจรไปมาได้อย่างสะดวกและปลอดภัยและใช้ในการขนส่งผลผลิตทางการเกษตร	ถนน กว้าง ๔.๐๐ เมตร ยาว ๕,๐๐๐ เมตร	๑,๒๗๘,๘๐๐	-	-	ถนน ๕,๐๐๐ เมตร	สามารถสัญจรได้อย่างสะดวกและปลอดภัย ผู้ได้รับประโยชน์ ๑๑๐ ครัวเรือน	กองช่าง
๓๐	ก่อสร้างสะพาน คสล./ท่อเหลี่ยม คสล.ข้ามคลองปะดอยา หมู่ที่ ๕ ต.มาโมง อ.สุคิริน (โครงการประสานแผนฯ)	เพื่อการคมนาคมที่สะดวกและปลอดภัย	สะพาน กว้าง ๔.๐๐ เมตร ยาว ๘.๐๐ เมตร	๗๐๐,๐๐๐	-	-	สะพาน ๘ เมตร	สามารถสัญจรได้อย่างสะดวกและปลอดภัย ผู้ได้รับประโยชน์ ๑๒๐ ครัวเรือน	กองช่าง
๓๑	ก่อสร้างถนนแอสฟัลท์ติกบ้านสายบริษัท หมู่ที่ ๕ ต.เกียร์ อ.สุคิริน	เพื่อให้ประชาชนสัญจรได้อย่างสะดวกและขนส่งผลผลิตทางการเกษตร	ถนน กว้าง ๕.๐๐ เมตร ยาว ๕,๐๐๐ เมตร	๑๓,๗๕๐,๐๐๐	-	-	ถนน ๕,๐๐๐ เมตร	สามารถสัญจรได้อย่างสะดวกและปลอดภัย ผู้ได้รับประโยชน์ ๘๙๐ ครัวเรือน	กองช่าง
๓๒	บุกเบิกถนนสายบ้านกะลุปี หมู่ที่ ๑-บ้านยาเด๊ะ หมู่ที่ ๒ ต.มาโมง อ.สุคิริน	เพื่อให้ประชาชนสัญจรไปมาได้อย่างสะดวกและปลอดภัย	ถนน ยาว ๔,๐๐๐ เมตร	๒,๕๐๐,๐๐๐	-	-	ถนน ๔,๐๐๐ เมตร	สามารถสัญจรได้อย่างสะดวกและปลอดภัย	กองช่าง
๓๓	บุกเบิกถนนบ้านไอนุลง(ซอยไอเซ) หมู่ที่ ๗ ต.มาโมง อ.สุคิริน	เพื่อให้ประชาชนสัญจรไปมาได้อย่างสะดวกและปลอดภัย	ถนน กว้าง ๖.๐๐ เมตร ยาว ๓,๕๐๐ เมตร	๔,๐๐๐,๐๐๐	-	-	ถนน ๓,๕๐๐ เมตร	สามารถสัญจรได้อย่างสะดวกและปลอดภัย	กองช่าง
๓๔	ปรับปรุงถนนพร้อมลงกรวดกะสะหรือหินคลุก หมู่ที่ ๑ บ้านกะลุปี หมู่ที่ ๕ บ้านไอจือเราะ และหมู่ที่ ๗ บ้านไอนุลง ต.มาโมง อ.สุคิริน	เพื่อให้ประชาชนสัญจรไปมาได้อย่างสะดวกและปลอดภัย	ถนน กว้าง ๖.๐๐ เมตร ยาว ๖,๐๐๐ เมตร	๕,๔๐๐,๐๐๐	-	-	ถนน ๖,๐๐๐ เมตร	สามารถสัญจรได้อย่างสะดวกและปลอดภัย	กองช่าง

ยุทธศาสตร์จังหวัดที่ ๑ พัฒนากิจกรรมผลิต การค้าขายแดน ผลิตภัณฑ์ท้องถิ่น การท่องเที่ยวและการกีฬาเพื่อเชื่อมโยงประชาคมอาเซียน

- ยุทธศาสตร์การพัฒนาขององค์กรปกครองส่วนท้องถิ่นในเขตจังหวัดนครราชสีมา ที่ ๑. ด้านโครงสร้างพื้นฐาน

๑. ยุทธศาสตร์พัฒนาด้านโครงสร้างพื้นฐาน

๑.๑ แนวทางการพัฒนา บุกเบิก ก่อสร้าง ปรับปรุง บำรุงรักษาทางคมนาคม สะพาน เขื่อน ระบบระบายน้ำ

ที่	โครงการ/กิจกรรม	วัตถุประสงค์	เป้าหมาย (ผลผลิตของโครงการ)	งบประมาณและที่ผ่านมา			ตัวชี้วัด(KPI)	ผลที่คาดว่าจะได้รับ	หน่วยงาน ที่รับผิดชอบ
				๒๕๕๙(บาท)	๒๕๖๐(บาท)	๒๕๖๑(บาท)			
๑	<b>อำเภอสุโขทัย</b> ซ่อมสร้างถนนลาดยางผิวทาง แอสฟัลต์ติกคอนกรีตสายแยก ทล.๔๐๕๗ ต.ป่าเสม็ด ต.บุไยยะ อ.สุโขทัย-บ้านต้นไม้สูง ต.สุโขทัย ต.ปะลูลู อ.สุโขทัย (ถนนในความรับผิดชอบของ อบจ.)	เพื่อให้ประชาชนได้รับ ความสะดวก ปลอดภัย ในการใช้เส้นทางสัญจร	ถนน กว้าง ๘.๐๐ เมตร ยาว ๕,๐๐๐ เมตร	๒๒,๐๐๐,๐๐๐	๒๒,๐๐๐,๐๐๐	๒๒,๐๐๐,๐๐๐	ถนน ๕,๐๐๐ เมตร	ประชาชนได้รับความ สะดวกปลอดภัยในการ ใช้เส้นทางสัญจร ผู้ได้รับประโยชน์ ๑,๐๐๐ คันรถ	กองช่าง
๒	ซ่อมสร้างถนนลาดยางผิวทาง แอสฟัลต์ติกคอนกรีตสาย นธ.๔๐๑๒ แยก ทล.๔๐๕๗ ต.ป่าเสม็ด- บ้านปลักปลา ต.บุไยยะ อ.สุโขทัย (ถนนในความรับผิดชอบของ อบจ.)	เพื่อให้ประชาชนได้รับ ความสะดวก ปลอดภัย ในการใช้เส้นทางสัญจร	ถนน กว้าง ๖.๐๐ เมตร ยาว ๑๑,๘๘๐ เมตร	๓๙,๒๓๗,๐๐๐	๓๙,๒๓๗,๐๐๐	๓๙,๒๓๗,๐๐๐	ถนน ๑๑,๘๘๐ เมตร	ประชาชนได้รับความ สะดวกปลอดภัยในการ ใช้เส้นทางสัญจร ผู้ได้รับประโยชน์ ๙๖๐ คันรถ	กองช่าง
๓	ก่อสร้างและปรับปรุงถนน คสล. ถนนประชาวิวัฒน์ ซอย ๒๑- บ้านโคกกลาง อ.สุโขทัย (โครงการประสานแผนฯ)	เพื่อการคมนาคมที่สะดวก และปลอดภัย	ถนน กว้าง ๖.๐๐ เมตร ยาว ๑,๐๐๐ เมตร	๕,๕๐๐,๐๐๐	-	-	ถนน ๑,๐๐๐ เมตร	สามารถสัญจรได้อย่าง สะดวกและปลอดภัย ผู้ได้รับประโยชน์ ๓๐๐ คันรถ	กองช่าง

ที่	โครงการ/กิจกรรม	วัตถุประสงค์	เป้าหมาย (ผลผลิตของโครงการ)	งบประมาณและที่ผ่านมา			ตัวชี้วัด(KPI)	ผลที่คาดว่าจะได้รับ	หน่วยงาน ที่รับผิดชอบ
				๒๕๕๙(บาท)	๒๕๖๐(บาท)	๒๕๖๑(บาท)			
๔	ก่อสร้างถนน คสล.สายกู่แบปาเซ- กู่แบฆอเลาะ หมู่ที่ ๔ ต.มุโนะ อ.สุโขทัย-ลก (โครงการประสานแผนฯ)	เพื่อให้ประชาชนสัญจร ไปมาได้อย่างสะดวกและ ปลอดภัยและใช้ในการ ขนส่งผลผลิตทางการเกษตร	ถนน กว้าง ๕.๐๐ เมตร ยาว ๙๙๗ เมตร	๓,๗๓๘,๗๕๐	-	-	ถนน ๙๙๗ เมตร	สามารถใช้ถนนในการ คมนาคมได้อย่าง สะดวก ผู้ได้รับประโยชน์ ๓๘๙ ครัวเรือน	กองช่าง
๕	ก่อสร้างถนน คสล.สายกู่แบกัว- โคกตีมุง หมู่ที่ ๕ ต.มุโนะ อ.สุโขทัย-ลก (โครงการประสานแผนฯ)	เพื่อให้ประชาชนสัญจร ไปมาได้อย่างสะดวกและ ปลอดภัยและใช้ในการ ขนส่งผลผลิตทางการเกษตร	ถนน กว้าง ๔.๐๐ เมตร ยาว ๗๗๐ เมตร	๒,๓๑๐,๐๐๐	-	-	ถนน ๗๗๐ เมตร	สามารถใช้ถนนในการ คมนาคมได้อย่าง สะดวก ผู้ได้รับประโยชน์ ๔๒๒ ครัวเรือน	กองช่าง

ยุทธศาสตร์จังหวัดที่ ๑ พัฒนากิจกรรมผลิต การค้าขายแดน ผลิตภัณฑ์ท้องถิ่น การท่องเที่ยวและการกีฬาเพื่อเชื่อมโยงประชาคมอาเซียน

- ยุทธศาสตร์การพัฒนาขององค์กรปกครองส่วนท้องถิ่นในเขตจังหวัดนครราชสีมา ที่ ๑. ด้านโครงสร้างพื้นฐาน

๑. ยุทธศาสตร์การพัฒนาด้านโครงสร้างพื้นฐาน

๑.๑ แนวทางการพัฒนา บุกเบิก ก่อสร้าง ปรับปรุง บำรุงรักษาทางคมนาคม สะพาน เขื่อน ระบบระบายน้ำ

ที่	โครงการ/กิจกรรม	วัตถุประสงค์	เป้าหมาย (ผลผลิตของโครงการ)	งบประมาณและที่ผ่านมา			ตัวชี้วัด(KPI)	ผลที่คาดว่าจะได้รับ	หน่วยงาน ที่รับผิดชอบ
				๒๕๕๙(บาท)	๒๕๖๐(บาท)	๒๕๖๑(บาท)			
๑	<b>อำเภอสุโขทัย</b> ซ่อมสร้างถนนลาดยางผิวทาง แอสฟัลต์ติกคอนกรีตสายบ้านจาแบ๊ะ ต.เกาะ อ.สุโขทัย-บ้านฮูแตมาแจ ต.กายุคละ อ.แวง (ถนนในความรับผิดชอบของ อบจ.)	เพื่อให้ประชาชนได้รับ ความสะดวก ปลอดภัย ในการใช้เส้นทางสัญจร	ถนน กว้าง ๙.๐๐ เมตร ยาว ๖,๕๐๐ เมตร	๓๒,๑๗๕,๐๐๐	๓๒,๑๗๕,๐๐๐	๓๒,๑๗๕,๐๐๐	ถนน ๖,๕๐๐ เมตร	ประชาชนได้รับความ สะดวกปลอดภัยในการ ใช้เส้นทางสัญจร ผู้ได้รับประโยชน์ ๗๐๐ คริวเรือน	กองช่าง
๒	ซ่อมสร้างถนนลาดยางผิวทาง แอสฟัลต์ติกคอนกรีตสายเทศบาล ปะลูลู ต.ปะลูลู-น้ำตกฉัตรวาริน ต.โตะเต็ง อ.สุโขทัย (ถนนในความรับผิดชอบของ อบจ.)	เพื่อให้ประชาชนได้รับ ความสะดวก ปลอดภัย ในการใช้เส้นทางสัญจร	ถนน กว้าง ๖.๐๐ เมตร ยาว ๔,๕๑๐ เมตร	๑๔,๘๘๓,๐๐๐	๑๔,๘๘๓,๐๐๐	๑๔,๘๘๓,๐๐๐	ถนน ๔,๕๑๐ เมตร	ประชาชนได้รับความ สะดวกปลอดภัยในการ ใช้เส้นทางสัญจร ผู้ได้รับประโยชน์ ๘๐๐ คริวเรือน	กองช่าง
๓	ซ่อมสร้างถนนลาดยางผิวทาง แอสฟัลต์ติกคอนกรีตสายโตะเต็ง- ปะลูลู ต.โตะเต็ง อ.สุโขทัย (ถนนในความรับผิดชอบของ อบจ.)	เพื่อให้ประชาชนได้รับ ความสะดวก ปลอดภัย ในการใช้เส้นทางสัญจร	ถนน กว้าง ๖.๐๐ เมตร ยาว ๓,๖๐๐ เมตร	๑๑,๘๘๐,๐๐๐	๑๑,๘๘๐,๐๐๐	๑๑,๘๘๐,๐๐๐	ถนน ๓,๖๐๐ เมตร	ประชาชนได้รับความ สะดวกปลอดภัยในการ ใช้เส้นทางสัญจร ผู้ได้รับประโยชน์ ๖๐๐ คริวเรือน	กองช่าง
๔	ก่อสร้างถนน คสล. บ้านเจาะวา หมู่ที่ ๖ ต.สุโขทัย อ.สุโขทัย	เพื่อให้เกิดความสะดวก ในการสัญจรของประชาชน ในพื้นที่	ถนน กว้าง ๕.๐๐ เมตร ยาว ๘๐๐ เมตร	๒,๘๐๐,๐๐๐	-	-	ถนน ๘๐๐ เมตร	ประชาชนได้รับความ สะดวกในการสัญจร	กองช่าง

ที่	โครงการ/กิจกรรม	วัตถุประสงค์	เป้าหมาย (ผลผลิตของโครงการ)	งบประมาณและที่ผ่านมา			ตัวชี้วัด(KPI)	ผลที่คาดว่าจะได้รับ	หน่วยงาน ที่รับผิดชอบ
				๒๕๕๙(บาท)	๒๕๖๐(บาท)	๒๕๖๑(บาท)			
๕	ก่อสร้างถนนบุกเบิกเลียบบทางรถไฟสายก้อบงซิก-สวนส้ม หมู่ที่ ๕ ต.ปะลูลู อ.สุโขทัย	เพื่อให้เกิดความสะดวกในการสัญจรของประชาชนในพื้นที่	ถนน กว้าง ๖.๐๐ เมตร ยาว ๑,๗๐๐ เมตร	๓,๐๐๐,๐๐๐	-	-	ถนน ๑,๗๐๐ เมตร	ประชาชนได้รับความสะดวกในการสัญจร	กองช่าง
๖	ก่อสร้างถนน คสล.สายบ้านปะลูลู หมู่ที่ ๓-บ้านพร้าว ต.ปะลูลู อ.สุโขทัย (โครงการประสานแผนฯ)	เพื่อความปลอดภัยในการสัญจรของประชาชน	ถนน กว้าง ๔.๐๐ เมตร ยาว ๒,๒๐๐ เมตร	๓,๐๘๐,๐๐๐	๓,๐๘๐,๐๐๐	-	ถนน ๒,๒๐๐ เมตร	ประชาชนได้รับความสะดวกและปลอดภัยในการใช้เส้นทางสัญจร ผู้ได้รับประโยชน์ ๓๐๐ ครัวเรือน	กองช่าง
๗	ซ่อมสร้างถนนลาดยางแอสฟัลท์ติกคอนกรีตสายบ้านลูโบ๊ะบาต ต.ปะลูลู-บ้านกัว ต.ริโก้ อ.สุโขทัย (โครงการประสานแผนฯ)	เพื่อความปลอดภัยในการสัญจรของประชาชน	ถนน กว้าง ๖.๐๐ เมตร ยาว ๒,๐๑๐ เมตร	๓,๙๑๙,๕๐๐	๓,๙๑๙,๕๐๐	-	ถนน ๒,๐๑๐ เมตร	ประชาชนได้รับความสะดวกและปลอดภัยในการใช้เส้นทางสัญจร ผู้ได้รับประโยชน์ ๒๐๐ ครัวเรือน	กองช่าง
๘	ก่อสร้างถนน คสล.สายบ้านบือเงาะบือซา ต.ปะลูลู-บ้านกาวะ ต.กาวะ อ.สุโขทัย (โครงการประสานแผนฯ)	เพื่อความปลอดภัยในการสัญจรของประชาชน	ถนน กว้าง ๔.๐๐ เมตร ยาว ๑,๒๐๐ เมตร	๑,๖๘๐,๐๐๐	๑,๖๘๐,๐๐๐	-	ถนน ๑,๒๐๐ เมตร	ประชาชนได้รับความสะดวกและปลอดภัยในการใช้เส้นทางสัญจร ผู้ได้รับประโยชน์ ๓๕๐ ครัวเรือน	กองช่าง
๙	ก่อสร้างถนน คสล.สายโคกกามา ต.ปะลูลู-โคกหัวหิน ต.สุโขทัย อ.สุโขทัย (โครงการประสานแผนฯ)	เพื่อความปลอดภัยในการสัญจรของประชาชน	ถนน กว้าง ๔.๐๐ เมตร ยาว ๕๒๘ เมตร	๑,๔๗๘,๔๐๐	-	-	ถนน ๕๒๘ เมตร	ประชาชนได้รับความสะดวกและปลอดภัยในการใช้เส้นทางสัญจร ผู้ได้รับประโยชน์ ๓๐๐ ครัวเรือน	กองช่าง

ที่	โครงการ/กิจกรรม	วัตถุประสงค์	เป้าหมาย (ผลผลิตของโครงการ)	งบประมาณและที่ผ่านมา			ตัวชี้วัด(KPI)	ผลที่คาดว่าจะได้รับ	หน่วยงาน ที่รับผิดชอบ
				๒๕๕๙(บาท)	๒๕๖๐(บาท)	๒๕๖๑(บาท)			
๑๐	ก่อสร้างถนน คสล.สายอนามัย บ้านเปาะเจ๊ะเต็ง หมู่ที่ ๑ ต.ภาวะ- ฆาบุส ต.สากอ อ.สุไหงปาดี (โครงการประสานแผนฯ)	เพื่อความปลอดภัยในการ สัญจรของประชาชน	ถนน กว้าง ๕.๐๐ เมตร ยาว ๗๙๐ เมตร	๒,๙๐๑,๙๐๐	-	-	ถนน ๗๙๐ เมตร	ประชาชนได้รับความ สะดวกและปลอดภัย ในการใช้เส้นทางสัญจร ผู้ได้รับประโยชน์ ๒๔๓ ครั้วเรือน	กองช่าง
๑๑	ก่อสร้างถนน คสล.สายบ้านบาโงฮุมอ หมู่ที่ ๕ ต.ภาวะ-บือเงาะบือซา ต.ปะลुरु อ.สุไหงปาดี (โครงการประสานแผนฯ)	เพื่อความปลอดภัยในการ สัญจรของประชาชน	ถนน กว้าง ๕.๐๐ เมตร ยาว ๑,๒๐๐ เมตร	๔,๔๐๗,๑๐๐	-	-	ถนน ๑,๒๐๐ เมตร	ประชาชนได้รับความ สะดวกและปลอดภัย ในการใช้เส้นทางสัญจร ผู้ได้รับประโยชน์ ๕๖๒ ครั้วเรือน	กองช่าง
๑๒	ก่อสร้างถนน คสล.สายบ้านบาโงฮุม หมู่ที่ ๖ ต.ภาวะ-จือแร ต.สากอ อ.สุไหงปาดี (โครงการประสานแผนฯ)	เพื่อความปลอดภัยในการ สัญจรของประชาชน	ถนน กว้าง ๕.๐๐ เมตร ยาว ๑,๕๐๐ เมตร	๕,๖๗๔,๗๐๐	-	-	ถนน ๑,๕๐๐ เมตร	ประชาชนได้รับความ สะดวกและปลอดภัย ในการใช้เส้นทางสัญจร ผู้ได้รับประโยชน์ ๕๒๐ ครั้วเรือน	กองช่าง
๑๓	ก่อสร้างถนน คสล.สายบือแนยามู- จาแบ๊ะบือ หมู่ที่ ๒ ต.ภาวะ อ.สุไหงปาดี (โครงการประสานแผนฯ)	เพื่อความปลอดภัยในการ สัญจรของประชาชน	ถนน กว้าง ๕.๐๐ เมตร ยาว ๑,๕๑๘ เมตร	๕,๗๔๐,๙๐๐	-	-	ถนน ๑,๕๑๘ เมตร	ประชาชนได้รับความ สะดวกและปลอดภัย ในการใช้เส้นทางสัญจร ผู้ได้รับประโยชน์ ๗๐๓ ครั้วเรือน	กองช่าง
๑๔	ก่อสร้างถนน คสล.สายภายในหมู่บ้าน บ้านกลุบี่ หมู่ที่ ๖ ต.สากอ อ.สุไหงปาดี (โครงการประสานแผนฯ)	เพื่อความปลอดภัยในการ สัญจรของประชาชน	ถนน กว้าง ๕.๐๐ เมตร ยาว ๒,๐๐๐ เมตร	๘,๐๐๐,๐๐๐	-	-	ถนน ๒,๐๐๐ เมตร	ประชาชนได้รับความ สะดวกและปลอดภัย ในการใช้เส้นทางสัญจร ผู้ได้รับประโยชน์ ๒๘๐ ครั้วเรือน	กองช่าง

ที่	โครงการ/กิจกรรม	วัตถุประสงค์	เป้าหมาย (ผลผลิตของโครงการ)	งบประมาณและที่ผ่านมา			ตัวชี้วัด(KPI)	ผลที่คาดว่าจะได้รับ	หน่วยงาน ที่รับผิดชอบ
				๒๕๕๙(บาท)	๒๕๖๐(บาท)	๒๕๖๑(บาท)			
๑๕	ก่อสร้างถนน คสล.สายสุสานจีน บ้านต้นหยง หมู่ที่ ๑๐ ต.ซากอ อ.สุโขทัย (โครงการประสานแผนฯ)	เพื่อความปลอดภัยในการ สัญจรของประชาชน	ถนน กว้าง ๔.๐๐ เมตร ยาว ๕๐๐ เมตร	๕,๐๐๐,๐๐๐	-	-	ถนน ๕๐๐ เมตร	ประชาชนได้รับความ สะดวกและปลอดภัย ในการใช้เส้นทางสัญจร ผู้ได้รับประโยชน์ ๔๕๐ คันวีรเรือน	กองช่าง
๑๖	ก่อสร้างถนน คสล.สายสามแยกกุโบร์ -โรงโม่หิน บ้านโตะเต็ง หมู่ที่ ๑ ต.โตะเต็ง อ.สุโขทัย (โครงการประสานแผนฯ)	เพื่อความปลอดภัยในการ สัญจรของประชาชน	ถนน กว้าง ๕.๐๐ เมตร ยาว ๑,๐๐๐ เมตร	๓,๓๐๐,๐๐๐	-	-	ถนน ๑,๐๐๐ เมตร	ประชาชนได้รับความ สะดวกและปลอดภัย ในการใช้เส้นทางสัญจร ผู้ได้รับประโยชน์ ๕๐๐ คันวีรเรือน	กองช่าง
๑๗	ก่อสร้างถนน คสล.บ้านไถกูปู หมู่ที่ ๑ -ถนนลาดยางไถกูปูป่าหวาย หมู่ที่ ๘ ต.สุโขทัย อ.สุโขทัย (โครงการประสานแผนฯ)	เพื่อความปลอดภัยในการ สัญจรของประชาชน	ถนน กว้าง ๔.๐๐ เมตร ยาว ๗๙๑ เมตร	๒,๐๕๖,๖๐๐	-	-	ถนน ๗๙๑ เมตร	ประชาชนได้รับความ สะดวกและปลอดภัย ในการใช้เส้นทางสัญจร	กองช่าง
๑๘	ซ่อมสร้างถนนลาดยางแอสฟัลท์ติก คอนกรีตสายบ้านไถกูปู หมู่ที่ ๑- บ้านป่าหวาย หมู่ที่ ๘ ต.สุโขทัย อ.สุโขทัย (โครงการประสานแผนฯ)	เพื่อความปลอดภัยในการ สัญจรของประชาชน	ถนน กว้าง ๕.๐๐ เมตร ยาว ๑,๘๕๐ เมตร	๕,๔๕๗,๕๐๐	-	-	ถนน ๑,๘๕๐ เมตร	ประชาชนได้รับความ สะดวกและปลอดภัย ในการใช้เส้นทางสัญจร	กองช่าง



ยุทธศาสตร์จังหวัดที่ ๑ พัฒนากิจกรรมผลิต การค้าขายแดน ผลิตภัณฑ์ท้องถิ่น การท่องเที่ยวและการกีฬาเพื่อเชื่อมโยงประชาคมอาเซียน

- ยุทธศาสตร์การพัฒนาขององค์กรปกครองส่วนท้องถิ่นในเขตจังหวัดนครราชสีมา ที่ ๑. ด้านโครงสร้างพื้นฐาน

๑. ยุทธศาสตร์พัฒนาด้านโครงสร้างพื้นฐาน

๑.๑ แนวทางการพัฒนา บุกเบิก ก่อสร้าง ปรับปรุง บำรุงรักษาทางคมนาคม สะพาน เขื่อน ระบบระบายน้ำ

ที่	โครงการ/กิจกรรม	วัตถุประสงค์	เป้าหมาย (ผลผลิตของโครงการ)	งบประมาณและที่ผ่านมา			ตัวชี้วัด(KPI)	ผลที่คาดว่าจะได้รับ	หน่วยงาน ที่รับผิดชอบ
				๒๕๕๙(บาท)	๒๕๖๐(บาท)	๒๕๖๑(บาท)			
๑	<b>อำเภอจะนะ</b> ซ่อมสร้างถนนลาดยางผิวทาง แอสฟัลต์ติกคอนกรีตสายบ้านจะนะ ต.จะนะ-บ้านริแง ต.ผดุงมาตร อ.จะนะ (ถนนในความรับผิดชอบของ อบจ.)	เพื่อให้ประชาชนได้รับ ความสะดวก ปลอดภัย ในการใช้เส้นทางสัญจร	ถนน กว้าง ๙.๐๐ เมตร ยาว ๑,๘๗๐ เมตร	๙,๒๕๖,๐๐๐	๙,๒๕๖,๐๐๐	๙,๒๕๖,๐๐๐	ถนน ๑,๘๗๐ เมตร	ประชาชนได้รับความ สะดวกปลอดภัยในการ ใช้เส้นทางสัญจร ผู้ได้รับประโยชน์ ๕๐๐ คริวเรือน	กองช่าง
๒	บุกเบิกถนนลูกรังพร้อมลงหินคลุก สายบ้านฮูลูญง-บ้านฮูแตบกา หมู่ที่ ๕ บ้านกาแย ต.ดงขี้เหล็ก อ.จะนะ	เพื่อให้ประชาชนได้รับ ความสะดวก ปลอดภัย ในการใช้เส้นทางสัญจร	ถนน กว้าง ๘.๐๐ เมตร ยาว ๓,๐๐๐ เมตร	๔,๗๗๒,๘๐๐	-	-	ถนน ๓,๐๐๐ เมตร	ประชาชนได้รับความ สะดวกปลอดภัยในการ ใช้เส้นทางสัญจร ผู้ได้รับประโยชน์ ๒๘๘ คริวเรือน	กองช่าง
๓	บุกเบิกถนนลูกรังสายบ้านค้อล้อม มะเย็ง หมู่ที่ ๗ บ้านน้ำหอม ต.ดงขี้เหล็ก อ.จะนะ	เพื่อให้ประชาชนได้รับ ความสะดวก ปลอดภัย ในการใช้เส้นทางสัญจร	ถนน กว้าง ๘.๐๐ เมตร ยาว ๔,๐๐๐ เมตร	๒,๓๕๗,๗๐๐	-	-	ถนน ๔,๐๐๐ เมตร	ประชาชนได้รับความ สะดวกปลอดภัยในการ ใช้เส้นทางสัญจร ผู้ได้รับประโยชน์ ๒๑๐ คริวเรือน	กองช่าง
๔	ก่อสร้างถนน คสล.พร้อมท่อเหลี่ยม สายบ้านซ้อแร หมู่ที่ ๒ บ้านแม่แซ ต.ดงขี้เหล็ก อ.จะนะ	เพื่อให้ประชาชนได้รับ ความสะดวก ปลอดภัย ในการใช้เส้นทางสัญจร	ถนน กว้าง ๖.๐๐ เมตร ยาว ๑,๐๐๐ เมตร	๔,๕๔๖,๕๐๐	-	-	ถนน ๑,๐๐๐ เมตร	ประชาชนได้รับความ สะดวกปลอดภัยในการ ใช้เส้นทางสัญจร ผู้ได้รับประโยชน์ ๒๗๕ คริวเรือน	กองช่าง

ยุทธศาสตร์จังหวัดที่ ๑ พัฒนากิจกรรมการผลิต การค้าขายแดน ผลิตภัณฑ์ท้องถิ่น การท่องเที่ยวและการกีฬาเพื่อเชื่อมโยงประชาคมอาเซียน

- ยุทธศาสตร์การพัฒนาขององค์กรปกครองส่วนท้องถิ่นในเขตจังหวัดนครราชสีมา ที่ ๑. ด้านโครงสร้างพื้นฐาน

๑. ยุทธศาสตร์การพัฒนาด้านโครงสร้างพื้นฐาน

๑.๒ แนวทางการพัฒนา สร้างและปรับปรุงแหล่งน้ำอุปโภค บริโภค

ที่	โครงการ/กิจกรรม	วัตถุประสงค์	เป้าหมาย (ผลผลิตของโครงการ)	งบประมาณและที่ผ่านมา			ตัวชี้วัด(KPI)	ผลที่คาดว่าจะได้รับ	หน่วยงาน ที่รับผิดชอบ
				๒๕๕๙(บาท)	๒๕๖๐(บาท)	๒๕๖๑(บาท)			
๑	<b>อำเภอตากใบ</b> ก่อสร้างระบบประปาหมู่บ้าน หมู่ที่ ๒ และหมู่ที่ ๔ ต.นาค อ.ตากใบ (โครงการประสานแผนฯ)	เพื่อแก้ไขปัญหาการขาดแคลนแหล่งน้ำอุปโภค บริโภค	ก่อสร้างระบบประปาหมู่บ้าน จำนวน ๑ แห่ง	๒,๙๐๐,๐๐๐	-	-	ระบบประปาหมู่บ้าน ๑ แห่ง	ประชาชนมีน้ำสะอาดสำหรับอุปโภค บริโภค ผู้ได้รับประโยชน์ ๔๐๐ ครัวเรือน	กองช่าง
๒	ขยายเขตระบบประปาหมู่บ้านพร้อมโรงสูบน้ำ หมู่ที่ ๒ และ หมู่ที่ ๔ ต.นาค อ.ตากใบ (โครงการประสานแผนฯ)	เพื่อแก้ไขปัญหาการขาดแคลนแหล่งน้ำอุปโภค บริโภค	ขยายเขตประปาหมู่บ้านพร้อมโรงสูบน้ำ จำนวน ๑ แห่ง	๓,๐๐๐,๐๐๐	-	-	ขยายเขตประปาหมู่บ้าน ๑ แห่ง	ประชาชนมีน้ำสะอาดสำหรับอุปโภค บริโภค ผู้ได้รับประโยชน์ ๔๐๐ ครัวเรือน	กองช่าง
๓	ขุดลอกคูเพื่อการเกษตร หมู่บ้านยูโย หมู่ที่ ๖-บางขุนทอง หมู่ที่ ๑ ต.บางขุนทอง อ.ตากใบ	เพื่อแก้ไขปัญหาคุณภาพดินชั้น	ขุดลอกคูปากคูกว้าง ๔.๐๐ เมตร ก้นคูกว้าง ๒.๐๐ เมตร ลึก ๓.๐๐ เมตร ยาว ๑๒,๐๐๐ เมตร	๔,๐๐๐,๐๐๐	-	-	ขุดลอกคู ยาว ๑๒,๐๐๐ เมตร	สามารถกักเก็บน้ำไว้ใช้ในฤดูแล้ง และระบายน้ำในช่วงฤดูฝน	กองช่าง

ยุทธศาสตร์จังหวัดที่ ๑ พัฒนากิจกรรมผลิต การค้าขายแดน ผลิตภัณฑ์ท้องถิ่น การท่องเที่ยวและการกีฬาเพื่อเชื่อมโยงประชาคมอาเซียน

- ยุทธศาสตร์การพัฒนาขององค์กรปกครองส่วนท้องถิ่นในเขตจังหวัดนครราชสีมา ที่ ๑. ด้านโครงสร้างพื้นฐาน

๑. ยุทธศาสตร์พัฒนาด้านโครงสร้างพื้นฐาน

๑.๒ แนวทางการพัฒนา สร้างและปรับปรุงแหล่งน้ำอุปโภค บริโภค

ที่	โครงการ/กิจกรรม	วัตถุประสงค์	เป้าหมาย (ผลผลิตของโครงการ)	งบประมาณและที่ผ่านมา			ตัวชี้วัด(KPI)	ผลที่คาดว่าจะได้รับ	หน่วยงาน ที่รับผิดชอบ
				๒๕๕๙(บาท)	๒๕๖๐(บาท)	๒๕๖๑(บาท)			
๑	<u>อำเภอสุโขทัย-ลก</u> โครงการขยายเขตประปาส่วนภูมิภาค หมู่ที่ ๑ ถึง หมู่ที่ ๘ เทศบาลตำบลป่าเสม็ด อ.สุโขทัย-ลก (โครงการประสานแผนฯ)	เพื่อแก้ไขปัญหาการ ขาดแคลนแหล่งน้ำ อุปโภค บริโภค	ขยายเขตประปา จำนวน ๑ โครงการ	๖,๐๐๐,๐๐๐	๖,๐๐๐,๐๐๐	๗,๐๐๐,๐๐๐	ขยายเขตประปา ๑ โครงการ	ประชาชนมีแหล่งน้ำ สำหรับอุปโภค บริโภค ผู้ได้รับประโยชน์ ๕,๖๕๗ ครัวเรือน	กองช่าง

ยุทธศาสตร์จังหวัดที่ ๑ พัฒนากิจกรรมการผลิต การค้าขายแดน ผลิตภัณฑ์ท้องถิ่น การท่องเที่ยวและการกีฬาเพื่อเชื่อมโยงประชาคมอาเซียน

- ยุทธศาสตร์การพัฒนาขององค์กรปกครองส่วนท้องถิ่นในเขตจังหวัดนครราชสีมา ที่ ๑. ด้านโครงสร้างพื้นฐาน

๑. ยุทธศาสตร์พัฒนาด้านโครงสร้างพื้นฐาน

๑.๒ แนวทางการพัฒนา สร้างและปรับปรุงแหล่งน้ำอุปโภค บริโภค

ที่	โครงการ/กิจกรรม	วัตถุประสงค์	เป้าหมาย (ผลผลิตของโครงการ)	งบประมาณและที่ผ่านมา			ตัวชี้วัด(KPI)	ผลที่คาดว่าจะได้รับ	หน่วยงาน ที่รับผิดชอบ
				๒๕๕๙(บาท)	๒๕๖๐(บาท)	๒๕๖๑(บาท)			
๑	<b>อำเภอสุคิริน</b> ก่อสร้างฝายน้ำล้นข้ามคลอง ซอยหน้าศูนย์พัฒนาเด็กเล็ก หมู่ที่ ๑๐ ต.มาโมง อ.สุคิริน (โครงการประสานแผนฯ)	เพื่อแก้ไขปัญหาความ เดือดร้อนของประชาชน ด้านการขาดแคลน แหล่งน้ำอุปโภคบริโภค	ก่อสร้างฝายน้ำล้น จำนวน ๑ แห่ง	๕๐๐,๐๐๐	-	-	ฝายน้ำล้น จำนวน ๑ แห่ง	ประชาชนมีแหล่งน้ำ สำหรับอุปโภค บริโภค ผู้ได้รับประโยชน์ ๑๕๐ ครัวเรือน	กองช่าง

ยุทธศาสตร์จังหวัดที่ ๑ พัฒนากิจกรรมผลิต การค้าขายแดน ผลิตภัณฑ์ท้องถิ่น การท่องเที่ยวและการกีฬาเพื่อเชื่อมโยงประชาคมอาเซียน

- ยุทธศาสตร์การพัฒนาขององค์กรปกครองส่วนท้องถิ่นในเขตจังหวัดนครราชสีมา ที่ ๑. ด้านโครงสร้างพื้นฐาน

๑. ยุทธศาสตร์พัฒนาด้านโครงสร้างพื้นฐาน

๑.๒ แนวทางการพัฒนา สร้างและปรับปรุงแหล่งน้ำอุปโภค บริโภค

ที่	โครงการ/กิจกรรม	วัตถุประสงค์	เป้าหมาย (ผลผลิตของโครงการ)	งบประมาณและที่ผ่านมา			ตัวชี้วัด(KPI)	ผลที่คาดว่าจะได้รับ	หน่วยงาน ที่รับผิดชอบ
				๒๕๕๙(บาท)	๒๕๖๐(บาท)	๒๕๖๑(บาท)			
๑	<b>อำเภอระแงะ</b> ขุดลอก พื้นฟูบึงและแหล่งน้ำ คลองสวนสาธารณะ(วัชระอุทยาน) ต.ต้นหยงมัส อ.ระแงะ (โครงการประสานแผนฯ)	เพื่อป้องกันและแก้ไข ปัญหาอุทกภัยและปัญหา ภัยแล้งในพื้นที่	- งานขุดลอกสระน้ำ พื้นที่ ๓๗,๕๓๗ ตร.ม. - งานขุดลอกคลอง กว้าง ๓๔.๐๐ เมตร ยาว ๒๕๐ เมตร ลึก ๓.๕๐-๔.๐๐ เมตร	๓,๗๕๖,๐๐๐	-	-	ขุดลอก พื้นฟู บึงและแหล่งน้ำ จำนวน ๑ แห่ง	- สามารถป้องกันและ ลดปัญหาอุทกภัยและ ภัยแล้ง - มีทางน้ำและแหล่งน้ำ ที่มีความอุดมสมบูรณ์	กองช่าง
๒	ขุดลอก พื้นฟูบึงและแหล่งน้ำ คลองทานะ หมู่ที่ ๑ ต.ต้นหยงมัส อ.ระแงะ (โครงการประสานแผนฯ)	เพื่อป้องกันและแก้ไข ปัญหาอุทกภัยและปัญหา ภัยแล้งในพื้นที่	- งานขุดลอกคลอง กว้าง ๒๐.๐๐ เมตร ยาว ๑,๒๐๐ เมตร ลึก ๓.๕๐ เมตร - งานถนนหินคลุกคั่นคลอง กว้าง ๖.๐๐ เมตร ยาว ๔๘๐ เมตร	๗,๑๕๓,๐๐๐	-	-	ขุดลอก พื้นฟู บึงและแหล่งน้ำ จำนวน ๑ แห่ง	- สามารถป้องกันและ ลดปัญหาอุทกภัยและ ภัยแล้ง - มีทางน้ำและแหล่งน้ำ ที่มีความอุดมสมบูรณ์	กองช่าง

ยุทธศาสตร์จังหวัดที่ ๑ พัฒนภาคการผลิต การค้าขายแดน ผลิตภัณฑ์ท้องถิ่น การท่องเที่ยวและการกีฬาเพื่อเชื่อมโยงประชาคมอาเซียน

- ยุทธศาสตร์การพัฒนาขององค์กรปกครองส่วนท้องถิ่นในเขตจังหวัดนครราชสีมา ที่ ๑. ด้านโครงสร้างพื้นฐาน

๑. ยุทธศาสตร์พัฒนาด้านโครงสร้างพื้นฐาน

๑.๒ แนวทางการพัฒนา สร้างและปรับปรุงแหล่งน้ำอุปโภค บริโภค

ที่	โครงการ/กิจกรรม	วัตถุประสงค์	เป้าหมาย (ผลผลิตของโครงการ)	งบประมาณและที่ผ่านมา			ตัวชี้วัด(KPI)	ผลที่คาดว่าจะได้รับ	หน่วยงาน ที่รับผิดชอบ
				๒๕๕๙(บาท)	๒๕๖๐(บาท)	๒๕๖๑(บาท)			
๑	<u>อำเภอเขาเจ๊าะ</u> ขุดลอกคลองอาโล หมู่ที่ ๒,๓,๖ ต.บาระเหนือ อ.เขาเจ๊าะ (โครงการประสานแผนฯ)	เพื่อขุดลอกคุ้ระบายน้ำที่ ต้นเงินให้สามารถระบาย น้ำได้ดีขึ้น	ขุดลอกคลอง กว้าง ๑๒.๐๐ เมตร ยาว ๒,๐๐๐ เมตร ลึกเฉลี่ย ๓.๐๐ เมตร	๒,๐๐๐,๐๐๐	-	-	ขุดลอกคลอง ๒,๐๐๐ เมตร	สามารถแก้ไขปัญหา การขาดแคลนน้ำใน ฤดูแล้งและแก้ไขปัญหา น้ำท่วมขังพื้นที่การ เกษตรในฤดูฝน ผู้ได้รับประโยชน์ ๖๕๕ ครัวเรือน	กองช่าง

ยุทธศาสตร์จังหวัดที่ ๑ พัฒนากิจกรรมผลิต การค้าขายแดน ผลิตภัณฑ์ท้องถิ่น การท่องเที่ยวและการกีฬาเพื่อเชื่อมโยงประชาคมอาเซียน

- ยุทธศาสตร์การพัฒนาขององค์กรปกครองส่วนท้องถิ่นในเขตจังหวัดนครราชสีมา ที่ ๑. ด้านโครงสร้างพื้นฐาน

๑. ยุทธศาสตร์พัฒนาด้านโครงสร้างพื้นฐาน

๑.๒ แนวทางการพัฒนา สร้างและปรับปรุงแหล่งน้ำอุปโภค บริโภค

ที่	โครงการ/กิจกรรม	วัตถุประสงค์	เป้าหมาย (ผลผลิตของโครงการ)	งบประมาณและที่ผ่านมา			ตัวชี้วัด(KPI)	ผลที่คาดว่าจะได้รับ	หน่วยงาน ที่รับผิดชอบ
				๒๕๕๙(บาท)	๒๕๖๐(บาท)	๒๕๖๑(บาท)			
๑	<u>อำเภอแวง</u> ขุดลอกคลองระบายน้ำ หมู่ที่ ๓ บ้านยะหอ ต.แม่ตง อ.แวง (โครงการประสานแผนฯ)	เพื่อแก้ไขปัญหาน้ำท่วมขัง	ขุดลอกคลอง จำนวน ๑ สาย	๓,๘๙๐,๐๐๐	-	-	ขุดลอกคลอง ๑ สาย	สามารถแก้ไขปัญหา การขาดแคลนน้ำใน ฤดูแล้งและแก้ไขปัญหา น้ำท่วมขังในฤดูฝน	กองช่าง
๒	ขุดลอกบึงแม่ตง หมู่ที่ ๕ บ้านแม่ตง ต.แม่ตง อ.แวง (โครงการประสานแผนฯ)	เพื่อกักเก็บน้ำไว้ใช้ใน ฤดูแล้ง	ขุดลอกบึง จำนวน ๑ แห่ง	๙,๙๐๐,๐๐๐	-	-	ขุดลอกบึง ๑ แห่ง	ประชาชนมีน้ำใช้เพื่อ การอุปโภค บริโภค ตลอดทั้งปี	กองช่าง
๓	ขุดลอกคลองระบายน้ำ หมู่ที่ ๔ บ้านควนกาแม ต.แม่ตง อ.แวง (โครงการประสานแผนฯ)	เพื่อแก้ไขปัญหาน้ำท่วมขัง	ขุดลอกคลอง จำนวน ๑ สาย	๔,๗๕๒,๐๐๐	-	-	ขุดลอกคลอง ๑ สาย	สามารถแก้ไขปัญหา การขาดแคลนน้ำใน ฤดูแล้งและแก้ไขปัญหา น้ำท่วมขังในฤดูฝน	กองช่าง

ยุทธศาสตร์จังหวัดที่ ๑ พัฒนากิจกรรมผลิต การค้าขายแดน ผลิตภัณฑ์ท้องถิ่น การท่องเที่ยวและการกีฬาเพื่อเชื่อมโยงประชาคมอาเซียน

- ยุทธศาสตร์การพัฒนาขององค์กรปกครองส่วนท้องถิ่นในเขตจังหวัดนครราชสีมา ที่ ๑. ด้านโครงสร้างพื้นฐาน

๑. ยุทธศาสตร์การพัฒนาด้านโครงสร้างพื้นฐาน

๑.๒ แนวทางการพัฒนา สร้างและปรับปรุงแหล่งน้ำอุปโภค บริโภค

ที่	โครงการ/กิจกรรม	วัตถุประสงค์	เป้าหมาย (ผลผลิตของโครงการ)	งบประมาณและที่ผ่านมา			ตัวชี้วัด(KPI)	ผลที่คาดว่าจะได้รับ	หน่วยงาน ที่รับผิดชอบ
				๒๕๕๙(บาท)	๒๕๖๐(บาท)	๒๕๖๑(บาท)			
๑	<u>อำเภอเรือเสาะ</u> ขุดลอกคลองไอร์ชะ บ้านบลูกาฮีเลตก หมู่ที่ ๘ ต.บาดง อ.เรือเสาะ	เพื่อให้ประชาชนมีน้ำใช้ เพื่อการเกษตร	ขุดลอกคลอง กว้าง ๔.๐๐ เมตร ยาว ๓๐๐ เมตร ลึก ๒.๐๐ เมตร	๘๕๐,๐๐๐	-	-	ขุดลอกคลอง ๓๐๐ เมตร	ประชาชนมีน้ำใช้ เพื่อทำการเกษตร	กองช่าง
๒	ก่อสร้างประปาภูเขาพร้อมท่อส่งน้ำ บ้านยือลาแป หมู่ที่ ๓ ต.สุวารี อ.เรือเสาะ	เพื่อให้ประชาชนมีน้ำใช้ ในการอุปโภค บริโภค	ก่อสร้างประปาภูเขา พร้อมท่อส่งน้ำความยาว ๓,๐๐๐ เมตร	๒,๕๐๐,๐๐๐	-	-	ประปาภูเขา ความยาวท่อส่งน้ำ ๓,๐๐๐ เมตร	ประชาชนมีน้ำใช้ ในการอุปโภค บริโภค	กองช่าง



ยุทธศาสตร์จังหวัดที่ ๑ พัฒนาภาคการผลิต การค้าขายแดน ผลิตภัณฑ์ท้องถิ่น การท่องเที่ยวและการกีฬาเพื่อเชื่อมโยงประชาคมอาเซียน

- ยุทธศาสตร์การพัฒนาขององค์กรปกครองส่วนท้องถิ่นในเขตจังหวัดนราธิวาส ที่ ๑. ด้านโครงสร้างพื้นฐาน

๑. ยุทธศาสตร์พัฒนาด้านโครงสร้างพื้นฐาน

๑.๓ แนวทางการพัฒนา จัดทำผังเมืองรวมจังหวัด ผังเมืองและผังตำบล

ที่	โครงการ/กิจกรรม	วัตถุประสงค์	เป้าหมาย (ผลผลิตของโครงการ)	งบประมาณและที่ผ่านมา			ตัวชี้วัด(KPI)	ผลที่คาดว่าจะได้รับ	หน่วยงาน ที่รับผิดชอบ
				๒๕๕๙(บาท)	๒๕๖๐(บาท)	๒๕๖๑(บาท)			
๑	<u>อำเภอเมืองนราธิวาส</u> การวางแผนจัดทำผังเมืองรวมจังหวัด ตามแนวทางกรมโยธาธิการและ ผังเมืองตามภารกิจงานถ่ายโอนให้ องค์การบริหารส่วนจังหวัด	เพื่อให้เป็นไปตามแนว นโยบายพื้นฐานแห่งรัฐ	การวางแผนจัดทำ ผังเมืองรวมจังหวัดฯ จำนวน ๑ โครงการ	๒๑๐,๐๐๐			การวางแผนจัดทำ ผังเมืองรวมจังหวัด ๑ โครงการ	สามารถดำเนินการ ตามภารกิจถ่ายโอน ให้ลุล่วงไปอย่างมี ประสิทธิภาพ	กองช่าง

ยุทธศาสตร์จังหวัดที่ ๑ พัฒนากิจกรรมผลิต การค้าขายแดน ผลิตภัณฑ์ท้องถิ่น การท่องเที่ยวและการกีฬาเพื่อเชื่อมโยงประชาคมอาเซียน

- ยุทธศาสตร์การพัฒนาขององค์กรปกครองส่วนท้องถิ่นในเขตจังหวัดนราธิวาส ที่ ๑. ด้านโครงสร้างพื้นฐาน

๑. ยุทธศาสตร์พัฒนาด้านโครงสร้างพื้นฐาน

๑.๔ แนวทางการพัฒนา พัฒนาและปรับปรุงระบบจราจร

ที่	โครงการ/กิจกรรม	วัตถุประสงค์	เป้าหมาย (ผลผลิตของโครงการ)	งบประมาณและที่ผ่านมา			ตัวชี้วัด(KPI)	ผลที่คาดว่าจะได้รับ	หน่วยงาน ที่รับผิดชอบ
				๒๕๕๙(บาท)	๒๕๖๐(บาท)	๒๕๖๑(บาท)			
๑	<b>อำเภอเมืองนราธิวาส</b> ติดตั้งป้ายชื่อสายทางและป้ายจราจร ในถนนลาดยางที่อยู่ในความ รับผิดชอบขององค์การบริหารส่วน จังหวัดนราธิวาส	เพื่อให้ประชาชนผู้ใช้ เส้นทางได้รับความ สะดวก	ติดตั้งป้ายชื่อสายทาง และป้ายจราจรในถนน ลาดยางที่อยู่ในความ รับผิดชอบขององค์การ บริหารส่วนจังหวัด จำนวน ๑ โครงการ	๒,๐๐๐,๐๐๐			ติดตั้งป้ายชื่อ สายทางและป้าย จราจรในถนน ลาดยางที่อยู่ใน ความรับผิดชอบ ขององค์การบริหาร ส่วนจังหวัด ๑ โครงการ	ประชาชนได้รับความ ปลอดภัยในการใช้ เส้นทาง	กองช่าง

ยุทธศาสตร์จังหวัดที่ ๑ พัฒนากิจกรรมผลิต การค้าขายแดน ผลิตภัณฑ์ท้องถิ่น การท่องเที่ยวและการกีฬาเพื่อเชื่อมโยงประชาคมอาเซียน

- ยุทธศาสตร์การพัฒนาขององค์กรปกครองส่วนท้องถิ่นในเขตจังหวัดนราธิวาส ที่ ๑. ด้านโครงสร้างพื้นฐาน

๑. ยุทธศาสตร์พัฒนาด้านโครงสร้างพื้นฐาน

๑.๔ แนวทางการพัฒนา พัฒนาและปรับปรุงระบบจราจร

ที่	โครงการ/กิจกรรม	วัตถุประสงค์	เป้าหมาย (ผลผลิตของโครงการ)	งบประมาณและที่ผ่านมา			ตัวชี้วัด(KPI)	ผลที่คาดว่าจะได้รับ	หน่วยงาน ที่รับผิดชอบ
				๒๕๕๙(บาท)	๒๕๖๐(บาท)	๒๕๖๑(บาท)			
๑	<b>อำเภอระแงะ</b> โครงการติดตั้งโคมไฟถนนพร้อม หลอดไฟ(แอลอีดี) ถนนลาดยางที่อยู่ ในความรับผิดชอบขององค์การ บริหารส่วนจังหวัดนราธิวาส ในเขต อำเภอระแงะ	เพื่อให้ประชาชนสัญจร ได้อย่างปลอดภัยมิให้เกิด อุบัติเหตุในช่วงเวลา กลางคืน	ติดตั้งโคมไฟถนนพร้อม หลอดไฟ(แอลอีดี) ถนนลาดยางที่อยู่ความ รับผิดชอบขององค์การ บริหารส่วนจังหวัด นราธิวาส ในเขต อำเภอระแงะ จำนวน ๒๔ ชุด	๖๐๐,๐๐๐			ติดตั้งโคมไฟถนน พร้อมหลอดไฟ (แอลอีดี)ฯ ๒๔ ชุด	ประชาชนได้รับความ ปลอดภัยในการใช้ เส้นทางสัญจร	กองช่าง
๒	จัดทำเครื่องป้องกันอุบัติเหตุบริเวณ จุดตัดรถไฟถนนสายบ้านบาโงระนะ ต.มะรือโบตก-บ้านปาเซ ต.เฉลิม อ.ระแงะ	เพื่อลดอุบัติเหตุที่เกิดขึ้น บริเวณจุดตัดทางรถไฟ	จัดสร้างเครื่องป้องกัน อุบัติเหตุบริเวณจุดตัด ทางรถไฟ จำนวน ๑ โครงการ	๒๐๐,๐๐๐			จัดสร้างเครื่อง ป้องกันอุบัติเหตุ จุดตัดทางรถไฟ ๑ โครงการ	ประชาชนได้รับความ ปลอดภัยในชีวิตและ ทรัพย์สิน	กองช่าง
๓	จัดทำเครื่องป้องกันอุบัติเหตุบริเวณ จุดตัดรถไฟถนนสายบ้านตันหยงมัส ต.ตันหยงมัส-บ้านสาเมาะ ต.บองอ อ.ระแงะ	เพื่อลดอุบัติเหตุที่เกิดขึ้น บริเวณจุดตัดทางรถไฟ	จัดสร้างเครื่องป้องกัน อุบัติเหตุบริเวณจุดตัด ทางรถไฟ จำนวน ๑ โครงการ	๑๐๐,๐๐๐			จัดสร้างเครื่อง ป้องกันอุบัติเหตุ จุดตัดทางรถไฟ ๑ โครงการ	ประชาชนได้รับความ ปลอดภัยในชีวิตและ ทรัพย์สิน	กองช่าง

ยุทธศาสตร์จังหวัดที่ ๑ พัฒนาภาคการผลิต การค้าขายแดน ผลิตภัณฑ์ท้องถิ่น การท่องเที่ยวและการกีฬาเพื่อเชื่อมโยงประชาคมอาเซียน

- ยุทธศาสตร์การพัฒนาขององค์กรปกครองส่วนท้องถิ่นในเขตจังหวัดนครราชสีมา ที่ ๑. ด้านโครงสร้างพื้นฐาน

๑. ยุทธศาสตร์พัฒนาด้านโครงสร้างพื้นฐาน

๑.๔ แนวทางการพัฒนา พัฒนาและปรับปรุงระบบจราจร

ที่	โครงการ/กิจกรรม	วัตถุประสงค์	เป้าหมาย (ผลผลิตของโครงการ)	งบประมาณและที่ผ่านมา			ตัวชี้วัด(KPI)	ผลที่คาดว่าจะได้รับ	หน่วยงาน ที่รับผิดชอบ
				๒๕๕๙(บาท)	๒๕๖๐(บาท)	๒๕๖๑(บาท)			
๑	<b>อำเภอสุโขทัย</b> ติดตั้งไฟเตือนระวังสี่แยกภายในเขตเทศบาลตำบลปะลารู อ.สุโขทัย (โครงการประสานแผนฯ)	เพื่อความปลอดภัยในการสัญจรของประชาชน	ติดตั้งไฟเตือนระวังสี่แยกจำนวน ๔ จุด	๕๐๐,๐๐๐	๕๐๐,๐๐๐	๕๐๐,๐๐๐	ไฟเตือนระวังสี่แยก ๔ จุด	ประชาชนสามารถสัญจรได้อย่างสะดวกและปลอดภัย ผู้ได้รับประโยชน์ ๑,๙๑๑ คันวีรือน	กองช่าง
๒	ติดตั้งไฟเตือนทางแยกทางร่วม (โซ่ลาเซลล์) ภายในเขตเทศบาลตำบลปะลารู อ.สุโขทัย (โครงการประสานแผนฯ)	เพื่อลดการเกิดอุบัติเหตุ	ติดตั้งไฟเตือนทางแยกทางร่วม จำนวน ๒๕ จุด	๓๗๕,๐๐๐	๓๗๕,๐๐๐	๓๗๕,๐๐๐	ไฟเตือนทางแยกทางร่วม ๒๕ จุด	ประชาชนสามารถสัญจรได้อย่างสะดวกและปลอดภัย ผู้ได้รับประโยชน์ ๑,๙๑๑ คันวีรือน	กองช่าง

ยุทธศาสตร์จังหวัดที่ ๑ พัฒนากิจกรรมผลิต การค้าขายแดน ผลิตภัณฑ์ท้องถิ่น การท่องเที่ยวและการกีฬาเพื่อเชื่อมโยงประชาคมอาเซียน

- ยุทธศาสตร์การพัฒนาขององค์กรปกครองส่วนท้องถิ่นในเขตจังหวัดนครราชสีมา ที่ ๑. ด้านโครงสร้างพื้นฐาน

๑. ยุทธศาสตร์พัฒนาด้านโครงสร้างพื้นฐาน

๑.๕ แนวทางการพัฒนา จัดให้มีไฟฟ้าและระบบโทรคมนาคมอย่างทั่วถึง

ที่	โครงการ/กิจกรรม	วัตถุประสงค์	เป้าหมาย (ผลผลิตของโครงการ)	งบประมาณและที่ผ่านมา			ตัวชี้วัด(KPI)	ผลที่คาดว่าจะได้รับ	หน่วยงาน ที่รับผิดชอบ
				๒๕๕๙(บาท)	๒๕๖๐(บาท)	๒๕๖๑(บาท)			
๑	<u>อำเภอสุโขทัย-ลก</u> โครงการขยายเขตไฟฟ้าในหมู่บ้าน หมู่ที่ ๑ ถึง หมู่ที่ ๘ เทศบาลตำบลป่าเสม็ด อ.สุโขทัย-ลก (โครงการประสานแผนฯ)	เพื่อช่วยลดปัญหาเหตุการณ์ ความไม่สงบในพื้นที่	ขยายเขตไฟฟ้า จำนวน ๑ โครงการ	๙,๐๐๐,๐๐๐	๙,๐๐๐,๐๐๐	๑๐,๐๐๐,๐๐๐	ขยายเขตไฟฟ้า ๑ โครงการ	ประชาชนได้รับความ ปลอดภัยในชีวิตและ ทรัพย์สิน ผู้ได้รับประโยชน์ ๕,๖๕๗ ครัวเรือน	กองช่าง

ยุทธศาสตร์การพัฒนาจังหวัดนราธิวาส ที่ ๒ การพัฒนาคุณภาพชีวิตตามหลักปรัชญาเศรษฐกิจพอเพียง

ยุทธศาสตร์การพัฒนาของ อปท. ในเขตจังหวัดนราธิวาส ที่ ๒ ยุทธศาสตร์การพัฒนาด้านงานส่งเสริมคุณภาพชีวิต

๒. ยุทธศาสตร์การพัฒนาด้านงานส่งเสริมคุณภาพชีวิต

๒.๑ แนวทางการพัฒนา ส่งเสริมและสนับสนุนการสร้างงานสร้างอาชีพแบบยั่งยืนให้กับประชาชนในท้องถิ่น

ที่	โครงการ/กิจกรรม	วัตถุประสงค์	เป้าหมาย (ผลผลิตของโครงการ)	งบประมาณและที่มา			ตัวชี้วัด (KPI)	ผลลัพธ์ที่คาดว่าจะได้รับ	หน่วยงาน ที่รับผิดชอบ
				๒๕๕๙ (บาท)	๒๕๖๐ (บาท)	๒๕๖๑ (บาท)			
๑	<b>อำเภอตากใบ</b> โครงการก่อสร้างท่าเรือประมงขนาดเล็ก(พื้นบ้าน) ชุมชนฮูมอลานัส ต.เจ๊ะเห อ.ตากใบ (โครงการประสานแผนฯ)	เพื่อส่งเสริมอาชีพการประมงให้กับประชาชนในพื้นที่	ก่อสร้างท่าเรือประมงขนาดเล็ก(พื้นบ้าน)ฯ จำนวน ๑ แห่ง	๘,๐๐๐,๐๐๐	๘,๐๐๐,๐๐๐	๘,๐๐๐,๐๐๐	๑ แห่ง	ชาวประมงมีความสะดวกในการขนถ่ายสัตว์น้ำมากขึ้น ผู้ได้รับประโยชน์ จำนวน ๕,๑๗๖ ครัวเรือน	กองช่าง

ยุทธศาสตร์การพัฒนาจังหวัดนราธิวาส ที่ ๒ การพัฒนาคุณภาพชีวิตตามหลักปรัชญาเศรษฐกิจพอเพียง

ยุทธศาสตร์การพัฒนาของ อปท.ในเขตจังหวัดนราธิวาส ที่ ๒ ยุทธศาสตร์การพัฒนาด้านงานส่งเสริมคุณภาพชีวิต

๒. ยุทธศาสตร์การพัฒนาด้านงานส่งเสริมคุณภาพชีวิต

๒.๑ แนวทางการพัฒนา ส่งเสริมและสนับสนุนการสร้างงานสร้างอาชีพแบบยั่งยืนให้กับประชาชนในท้องถิ่น

ที่	โครงการ/กิจกรรม	วัตถุประสงค์	เป้าหมาย (ผลผลิตของโครงการ)	งบประมาณและที่มา			ตัวชี้วัด (KPI)	ผลลัพธ์ที่คาดว่าจะได้รับ	หน่วยงาน ที่รับผิดชอบ
				๒๕๕๙ (บาท)	๒๕๖๐ (บาท)	๒๕๖๑ (บาท)			
๑	<b>อำเภอหรือเสาะ</b> ซ่อมแซมบ่อเลี้ยงปลา หมู่ที่ ๕ ตำบลบาง อำเภอรือเสาะ จังหวัดนราธิวาส	๑. เพื่อเป็นการส่งเสริมอาชีพและเพิ่มรายได้ให้แก่ประชาชนในพื้นที่ ๒. เพื่อพัฒนาศักยภาพของประชาชนในอาชีพการเลี้ยงปลาน้ำจืด	ซ่อมแซมบ่อเลี้ยงปลาในพื้นที่ ๕ ไร่ ขนาดกว้าง ๙๐ เมตร ยาว ๙๐ เมตร จำนวน ๑ แห่ง	๑,๐๐๐,๐๐๐	-	-	๑ แห่ง	ทำให้ประชาชนในพื้นที่มีอาชีพและรายได้ที่มั่นคงและสามารถพัฒนาการเลี้ยงปลาน้ำจืดให้เกิดความยั่งยืนสามารถเพิ่มปริมาณผลผลิตสู่ตลาดได้เพิ่มขึ้น ผู้ได้รับประโยชน์ จำนวน ๙๘๐ คน	กองช่าง
๒	ปรับปรุงบ่อเลี้ยงปลาภายในหมู่บ้านบางตาง หมู่ที่ ๓ ตำบลบาง อำเภอรือเสาะ จังหวัดนราธิวาส	๑. เพื่อเป็นการส่งเสริมอาชีพและเพิ่มรายได้ให้แก่ประชาชนในพื้นที่ ๒. เพื่อพัฒนาศักยภาพของประชาชนในอาชีพการเลี้ยงปลาน้ำจืด	ปรับปรุงบ่อเลี้ยงปลาขนาดกว้าง ๕๐ เมตร ยาว ๕๐ เมตร จำนวน ๑ แห่ง	๔๐๐,๐๐๐	-	-	๑ แห่ง	ทำให้ประชาชนในพื้นที่มีอาชีพและรายได้ที่มั่นคงและสามารถพัฒนาการเลี้ยงปลาน้ำจืดให้เกิดความยั่งยืนสามารถเพิ่มปริมาณผลผลิตสู่ตลาดได้เพิ่มขึ้น ผู้ได้รับประโยชน์ จำนวน ๙๘๐ คน	กองช่าง

ยุทธศาสตร์การพัฒนาจังหวัดนราธิวาส ที่ ๒ การพัฒนาคุณภาพชีวิตตามหลักปรัชญาเศรษฐกิจพอเพียง

ยุทธศาสตร์การพัฒนาของ อปท. ในเขตจังหวัดนราธิวาส ที่ ๒ ยุทธศาสตร์การพัฒนาด้านงานส่งเสริมคุณภาพชีวิต

๒. ยุทธศาสตร์การพัฒนาด้านงานส่งเสริมคุณภาพชีวิต

๒.๒ แนวทางการพัฒนา ส่งเสริมงานด้านสังคมสงเคราะห์และสวัสดิการชุมชนแก่ผู้ด้อยโอกาสทางสังคม

ที่	โครงการ/กิจกรรม	วัตถุประสงค์	เป้าหมาย (ผลผลิตของโครงการ)	งบประมาณและที่มา			ตัวชี้วัด (KPI)	ผลลัพธ์ที่คาดว่าจะได้รับ	หน่วยงาน ที่รับผิดชอบ
				๒๕๕๙ (บาท)	๒๕๖๐ (บาท)	๒๕๖๑ (บาท)			
๑	<b>อำเภอเมืองนราธิวาส</b> โครงการสนับสนุนการพัฒนาคุณภาพชีวิตผู้สูงอายุ ๒๕๕๙ "กิจกรรมการทำลูกประคบสดด้วยสมุนไพรและการนวดด้วยลูกประคบ" (ที่มา : สำนักปลัด)	๑. เพื่อน้อมนำหลักปรัชญาเศรษฐกิจพอเพียงมาปรับใช้กับชีวิตประจำวัน ๒. เพื่อสนับสนุนให้ผู้สูงอายุที่สนใจในการทำอาชีพเสริมให้กับตนเองและชุมชน ๓. เกิดการรวมกลุ่มของผู้สูงอายุ นำไปสู่การสร้างสามัคคีในชุมชน ๔. เพื่อให้ผู้สูงอายุสามารถนำความรู้ที่ได้รับกลับไปประยุกต์ใช้ในครัวเรือนและชุมชน	จัดกิจกรรมการทำลูกประคบสดด้วยสมุนไพรและการนวดด้วยลูกประคบ จำนวน ๑ โครงการ	๑๕๐,๐๐๐	-	-	๑ โครงการ	๑. ผู้สูงอายุได้รับการปลูกฝังและแนะนำแนวทางการดำเนินชีวิตตามหลักปรัชญาเศรษฐกิจพอเพียง ๒. ทำให้ผู้สูงอายุมีอาชีพเสริมเพิ่มรายได้ให้กับตนเองและชุมชน ๓. ทำให้ผู้สูงอายุสามารถนำความรู้ที่ได้รับไปใช้กับบุคคลในครอบครัวตลอดจนถ่ายทอดความรู้ที่ได้ให้กับครอบครัวและชุมชน ก่อให้เกิดความสามัคคีในครอบครัวและชุมชน	สำนักปลัด



ยุทธศาสตร์การพัฒนาจังหวัดนราธิวาส ที่ ๒ การพัฒนาคุณภาพชีวิตตามหลักปรัชญาเศรษฐกิจพอเพียง

ยุทธศาสตร์การพัฒนาของ อปท. ในเขตจังหวัดนราธิวาส ที่ ๒ ยุทธศาสตร์การพัฒนาด้านงานส่งเสริมคุณภาพชีวิต

๒. ยุทธศาสตร์การพัฒนาด้านงานส่งเสริมคุณภาพชีวิต

๒.๓ แนวทางการพัฒนา ส่งเสริมการศึกษาทั้งในและนอกระบบและตามอัธยาศัย โดยสนับสนุนให้ประชาชนมีส่วนร่วมในการจัดการศึกษา

ที่	โครงการ/กิจกรรม	วัตถุประสงค์	เป้าหมาย (ผลผลิตของโครงการ)	งบประมาณและที่มา			ตัวชี้วัด (KPI)	ผลลัพธ์ที่คาดว่าจะได้รับ	หน่วยงาน ที่รับผิดชอบ
				๒๕๕๙ (บาท)	๒๕๖๐ (บาท)	๒๕๖๑ (บาท)			
๑	โครงการวันเด็กแห่งชาติ ประจำปี ๒๕๕๙ โดยองค์การบริหารส่วนจังหวัดนราธิวาส (ที่มา: กองการศึกษาฯ)	๑. เพื่อให้เด็กและเยาวชนยึดมั่นในสถาบันชาติ ศาสนา พระมหากษัตริย์ฯ ๒. เพื่อให้เด็กและเยาวชนมีโอกาสดูแลออกถึงความสามารถในด้านต่าง ๆ	กิจกรรมงานวันเด็กแห่งชาติ จำนวน ๑ โครงการ (เด็กและเยาวชนในจังหวัดนราธิวาส)	๓๐๐,๐๐๐	๓๐๐,๐๐๐	๓๐๐,๐๐๐	๑ โครงการ	๑. เด็กและเยาวชนยึดมั่นในสถาบันชาติ ศาสนา พระมหากษัตริย์ฯ ๒. เด็กและเยาวชนได้แสดงออกถึงความสามารถในด้านต่างๆ	กองการศึกษาฯ
๒	โครงการเสริมสร้างศักยภาพครูผู้ดูแลเด็ก และผู้ดูแลเด็ก เพื่อเด็กปฐมวัย จังหวัดนราธิวาส ประจำปี ๒๕๕๙ โดยองค์การบริหารส่วนจังหวัดนราธิวาส (ที่มา: กองการศึกษาฯ)	๑. เพื่อพัฒนาและส่งเสริมความรู้ทางวิชาการและทักษะแก่ครูผู้ดูแลเด็ก และผู้ดูแลเด็ก ๒. เพื่อพัฒนาทักษะกระบวนการเรียนการสอนแก่ครูผู้ดูแลเด็ก และผู้ดูแลเด็ก	โครงการเสริมสร้างศักยภาพครูผู้ดูแลเด็ก และผู้ดูแลเด็ก เพื่อเด็กปฐมวัยจังหวัดนราธิวาส ประจำปี ๒๕๕๙ จำนวน ๑ โครงการ (เป้าหมาย ๖๖๘ คน)	๖๐๐,๐๐๐	๖๐๐,๐๐๐	๖๐๐,๐๐๐	๑ โครงการ	๑. ครูผู้ดูแลเด็ก และผู้ดูแลเด็ก ได้รับการพัฒนาความรู้และทักษะการสอน และการดูแลเด็กปฐมวัย ๒. ครูผู้ดูแลเด็ก และผู้ดูแลเด็ก ได้แนวคิดจากการแลกเปลี่ยนเรียนรู้และเสนอความคิดเห็นในการปฏิบัติงาน	กองการศึกษาฯ
๓	โครงการค่าตอบแทนนักเรียนนักศึกษา ที่ช่วยปฏิบัติงานราชการระหว่างปิดภาคเรียน ประจำปี ๒๕๕๙ (ที่มา: สำนักปลัด)	เพื่อให้นักเรียน นักศึกษา ที่ด้อยโอกาสมิรายได้ และใช้เวลาในช่วงปิดเทอมในการพัฒนาทักษะการทำงาน	โครงการค่าตอบแทนนักเรียนนักศึกษาที่ช่วยปฏิบัติงานราชการระหว่างปิดภาคเรียน จำนวน ๑ โครงการ (นักเรียน นักศึกษาที่ด้อยโอกาส จำนวน ๒๐ คน)	๑๐๐,๐๐๐	-	-	๑ โครงการ	ทำให้นักเรียน นักศึกษามีรายได้ และมีทักษะในการทำงานมากขึ้น	สำนักปลัด

ยุทธศาสตร์การพัฒนาจังหวัดนครราชสีมา ที่ ๒ การพัฒนาคุณภาพชีวิตตามหลักปรัชญาเศรษฐกิจพอเพียง

ยุทธศาสตร์การพัฒนาของ อปท. ในเขตจังหวัดนครราชสีมา ที่ ๒ ยุทธศาสตร์การพัฒนาด้านงานส่งเสริมคุณภาพชีวิต

๒. ยุทธศาสตร์การพัฒนาด้านงานส่งเสริมคุณภาพชีวิต

๒.๓ แนวทางการพัฒนา ส่งเสริมการศึกษาทั้งในและนอกระบบและตามอัธยาศัย โดยสนับสนุนให้ประชาชนมีส่วนร่วมในการจัดการศึกษา

ที่	โครงการ/กิจกรรม	วัตถุประสงค์	เป้าหมาย (ผลผลิตของโครงการ)	งบประมาณและที่มา			ตัวชี้วัด (KPI)	ผลลัพธ์ที่คาดว่าจะได้รับ	หน่วยงาน ที่รับผิดชอบ
				๒๕๕๙ (บาท)	๒๕๖๐ (บาท)	๒๕๖๑ (บาท)			
๑	<b>อำเภอศรีสาคร</b> โครงการอาหารเช้า (โรงเรียนตำรวจตระเวนชายแดน บ้านละโอ หมู่ที่ ๒ ตำบลศรีบรรพต อำเภอศรีสาคร จังหวัดนครราชสีมา)	๑. เพื่อให้เด็กนักเรียนทุกคนได้รับ ประทานอาหารเช้าที่มีคุณค่า ตามหลักโภชนาการ ๒. เพื่อให้เด็กนักเรียนมีน้ำหนัก ส่วนสูง และมีสมรรถภาพทาง กายตามเกณฑ์ ๓. เพื่อเสริมให้การเรียนของเด็ก มีคุณภาพ	อุดหนุนโรงเรียนตำรวจตระเวน ชายแดนบ้านละโอ เพื่อใช้เป็นค่าอาหารเช้าของเด็ก นักเรียน จำนวน ๑๕๐ คน จำนวน ๑ โครงการ	๕๙๐,๐๐๐	-	-	๑ โครงการ	๑. ทำให้นักเรียนได้รับอาหารเช้า ที่มีคุณค่าทางโภชนาการทุกคน ๒. ทำให้นักเรียนได้รับโภชนาการ ตามวัย ทางด้านร่างกาย อารมณ์ สังคมและสติปัญญา ๓. เกิดกระบวนการมีส่วนร่วมและ ตระหนักถึงความสำคัญของการ ศึกษา ๔. ทำให้ผลการเรียนดีมากขึ้น	กองการศึกษาฯ
๒	โครงการอาหารเช้า (โรงเรียนตำรวจตระเวนชายแดน บ้านตืองอช่างกลปทุมวันอนุสรณ์ ๑๓ หมู่ที่ ๓ ตำบลศรีบรรพต อำเภอศรีสาคร จังหวัดนครราชสีมา)	๑. เพื่อให้เด็กนักเรียนทุกคนได้รับ ประทานอาหารเช้าที่มีคุณค่า ตามหลักโภชนาการ ๒. เพื่อให้เด็กนักเรียนมีน้ำหนัก ส่วนสูง และมีสมรรถภาพทาง กายตามเกณฑ์ ๓. เพื่อเสริมให้การเรียนของเด็ก มีคุณภาพ	อุดหนุนโรงเรียนตำรวจตระเวน ชายแดนบ้านตืองอช่างกลปทุมวัน อนุสรณ์ ๑๓ เพื่อใช้เป็นค่าอาหารเช้าของเด็ก นักเรียน จำนวน ๒๐๕ คน จำนวน ๑ โครงการ	๘๑๐,๐๐๐	-	-	๑ โครงการ	๑. ทำให้นักเรียนได้รับอาหารเช้า ที่มีคุณค่าทางโภชนาการทุกคน ๒. ทำให้นักเรียนได้รับโภชนาการ ตามวัย ทางด้านร่างกาย อารมณ์ สังคมและสติปัญญา ๓. เกิดกระบวนการมีส่วนร่วมและ ตระหนักถึงความสำคัญของการ ศึกษา ๔. ทำให้ผลการเรียนดีมากขึ้น	กองการศึกษาฯ

ยุทธศาสตร์การพัฒนาจังหวัดนราธิวาส ที่ ๒ การพัฒนาคุณภาพชีวิตตามหลักปรัชญาเศรษฐกิจพอเพียง

ยุทธศาสตร์การพัฒนาของ อปท. ในเขตจังหวัดนราธิวาส ที่ ๒ ยุทธศาสตร์การพัฒนาด้านงานส่งเสริมคุณภาพชีวิต

๒. ยุทธศาสตร์การพัฒนาด้านงานส่งเสริมคุณภาพชีวิต

๒.๓ แนวทางการพัฒนา ส่งเสริมการศึกษาทั้งในและนอกระบบและตามอัธยาศัย โดยสนับสนุนให้ประชาชนมีส่วนร่วมในการจัดการศึกษา

ที่	โครงการ/กิจกรรม	วัตถุประสงค์	เป้าหมาย (ผลผลิตของโครงการ)	งบประมาณและที่มา			ตัวชี้วัด (KPI)	ผลลัพธ์ที่คาดว่าจะได้รับ	หน่วยงาน ที่รับผิดชอบ
				๒๕๕๙ (บาท)	๒๕๖๐ (บาท)	๒๕๖๑ (บาท)			
๑	<b>อำเภอจะแนะ</b> โครงการอาหารเช้า (โรงเรียนตำรวจตระเวนชายแดน บ้านไอร์บือแต หมู่ที่ ๔ ตำบลช้างเผือก อำเภอจะแนะ จังหวัดนราธิวาส)	๑. เพื่อให้เด็กนักเรียนทุกคนได้รับ ประทานอาหารเช้าที่มีคุณค่า ตามหลักโภชนาการ ๒. เพื่อให้เด็กนักเรียนมีน้ำหนัก ส่วนสูง และมีสมรรถภาพทาง กายตามเกณฑ์ ๓. เพื่อเสริมให้การเรียนของเด็ก มีคุณภาพ	อุดหนุนโรงเรียนตำรวจตระเวน ชายแดนบ้านไอร์บือแต เพื่อใช้เป็นค่าอาหารเช้าของเด็ก นักเรียน จำนวน ๑๙๑ คน จำนวน ๑ โครงการ	๗๕๐,๐๐๐	-	-	๑ โครงการ	๑. ทำให้นักเรียนได้รับอาหารเช้า ที่มีคุณค่าทางโภชนาการทุกคน ๒. ทำให้นักเรียนได้รับโภชนาการ ตามวัย ทางด้านร่างกาย อารมณ์ สังคมและสติปัญญา ๓. เกิดกระบวนการมีส่วนร่วมและ ตระหนักถึงความสำคัญของการ ศึกษา ๔. ทำให้ผลการเรียนดีมากขึ้น	กองการศึกษาฯ

ยุทธศาสตร์การพัฒนาระดับจังหวัดนครราชสีมา ที่ ๒ การพัฒนาคุณภาพชีวิตตามหลักปรัชญาเศรษฐกิจพอเพียง

ยุทธศาสตร์การพัฒนาของ อปท. ในเขตจังหวัดนครราชสีมา ที่ ๒ ยุทธศาสตร์การพัฒนาด้านงานส่งเสริมคุณภาพชีวิต

๒. ยุทธศาสตร์การพัฒนาด้านงานส่งเสริมคุณภาพชีวิต

๒.๓ แนวทางการพัฒนา ส่งเสริมการศึกษาทั้งในและนอกระบบและตามอัธยาศัย โดยสนับสนุนให้ประชาชนมีส่วนร่วมในการจัดการศึกษา

ที่	โครงการ/กิจกรรม	วัตถุประสงค์	เป้าหมาย (ผลผลิตของโครงการ)	งบประมาณและที่มา			ตัวชี้วัด (KPI)	ผลลัพธ์ที่คาดว่าจะได้รับ	หน่วยงาน ที่รับผิดชอบ
				๒๕๕๙ (บาท)	๒๕๖๐ (บาท)	๒๕๖๑ (บาท)			
๑	<b>อำเภอสุคิริน</b> โครงการอาหารเช้า (โรงเรียนตำรวจตระเวนชายแดน บ้านสินานนท์ หมู่ที่ ๖ ตำบลสุคิริน อำเภอสุคิริน จังหวัดนครราชสีมา)	๑. เพื่อให้เด็กนักเรียนทุกคนได้รับ ประทานอาหารเช้าที่มีคุณค่า ตามหลักโภชนาการ ๒. เพื่อให้เด็กนักเรียนมีน้ำหนัก ส่วนสูง และมีสมรรถภาพทาง กายตามเกณฑ์ ๓. เพื่อเสริมให้เด็กมีความตั้งใจ เรียนและมีสมาธิในการเรียน	อุดหนุนโรงเรียนตำรวจตระเวน ชายแดนบ้านสินานนท์ เพื่อใช้เป็นค่าอาหารเช้าของเด็ก นักเรียน จำนวน ๗๒ คน จำนวน ๑ โครงการ	๒๗๘,๐๐๐	-	-	๑ โครงการ	๑. ทำให้นักเรียนได้รับอาหารเช้า ที่มีคุณค่าทางโภชนาการทุกคน ๒. ทำให้นักเรียนได้รับโภชนาการ ตามวัย ทางด้านร่างกาย อารมณ์ สังคมและสติปัญญา ๓. เกิดกระบวนการมีส่วนร่วมและ ตระหนักถึงความสำคัญของการ ศึกษา ๔. ทำให้นักเรียนมีสมาธิในการเรียน เกิดผลสัมฤทธิ์ทางการเรียนมากขึ้น	กองการศึกษาฯ

ยุทธศาสตร์การพัฒนาระดับจังหวัดนครราชสีมา ที่ ๒ การพัฒนาคุณภาพชีวิตตามหลักปรัชญาเศรษฐกิจพอเพียง

ยุทธศาสตร์การพัฒนาของ อปท. ในเขตจังหวัดนครราชสีมา ที่ ๒ ยุทธศาสตร์การพัฒนาด้านงานส่งเสริมคุณภาพชีวิต

๒. ยุทธศาสตร์การพัฒนาด้านงานส่งเสริมคุณภาพชีวิต

๒.๓ แนวทางการพัฒนา ส่งเสริมการศึกษาทั้งในและนอกระบบและตามอัธยาศัย โดยสนับสนุนให้ประชาชนมีส่วนร่วมในการจัดการศึกษา

ที่	โครงการ/กิจกรรม	วัตถุประสงค์	เป้าหมาย (ผลผลิตของโครงการ)	งบประมาณและที่มา			ตัวชี้วัด (KPI)	ผลลัพธ์ที่คาดว่าจะได้รับ	หน่วยงาน ที่รับผิดชอบ
				๒๕๕๙ (บาท)	๒๕๖๐ (บาท)	๒๕๖๑ (บาท)			
๑	<b>อำเภอหรือเสาะ</b> โครงการอาหารเช้า (โรงเรียนตำรวจตระเวนชายแดน การทำอาคารศยานฯ บ้านไอร์จาดา ตำบลโคกสะอาด อำเภอหรือเสาะ จังหวัดนครราชสีมา)	๑.เพื่อให้เด็กนักเรียนทุกคนได้รับ ประทานอาหารเช้าที่มีคุณค่า ตามหลักโภชนาการ ๒.เพื่อให้เด็กนักเรียนมีน้ำหนัก ส่วนสูง และมีสมรรถภาพทาง กายตามเกณฑ์ ๓.เพื่อเสริมให้เด็กมีความตั้งใจ เรียนและมีสมาธิในการเรียน	อุดหนุนโรงเรียนตำรวจตระเวน ชายแดนการทำอาคารศยานฯ บ้านไอร์จาดา เพื่อใช้เป็นค่าอาหารเช้าของเด็ก นักเรียน จำนวน ๑๓๑ คน จำนวน ๑ โครงการ	๕๑๔,๐๐๐	-	-	๑ โครงการ	๑.ทำให้นักเรียนได้รับอาหารเช้า ที่มีคุณค่าทางโภชนาการทุกคน ๒.ทำให้นักเรียนได้รับโภชนาการ ตามวัย ทางด้านร่างกาย อารมณ์ สังคมและสติปัญญา ๓.เกิดกระบวนการมีส่วนร่วมและ ตระหนักถึงความสำคัญของการ ศึกษา ๔.ทำให้นักเรียนมีสมาธิในการเรียน เกิดผลสัมฤทธิ์ทางการเรียนมากขึ้น	กองการศึกษาฯ

ยุทธศาสตร์การพัฒนารัฐบาลจังหวัดนราธิวาส ที่ ๓ เสริมสร้างสันติสุขในพื้นที่

ยุทธศาสตร์การพัฒนาของ อบท. ในเขตจังหวัดนราธิวาส ที่ ๒ ยุทธศาสตร์การพัฒนาด้านงานส่งเสริมคุณภาพชีวิต

๒. ยุทธศาสตร์การพัฒนาด้านงานส่งเสริมคุณภาพชีวิต

๒.๔ แนวทางการพัฒนา ส่งเสริมศักยภาพศูนย์ปฏิบัติการการต่อสู้เพื่อเอาชนะยาเสพติด

ที่	โครงการ/กิจกรรม	วัตถุประสงค์	เป้าหมาย (ผลผลิตของโครงการ)	งบประมาณและที่มา			ตัวชี้วัด (KPI)	ผลลัพธ์ที่คาดว่าจะได้รับ	หน่วยงาน ที่รับผิดชอบ
				๒๕๕๙ (บาท)	๒๕๖๐ (บาท)	๒๕๖๑ (บาท)			
๑	<b>อำเภอเมืองนราธิวาส</b> โครงการค่ายสายใยสานสัมพันธ์ รวมพลังต้านภัยยาเสพติด ประจำปี งบประมาณ ๒๕๕๙ (ที่มา : สำนักปลัด)	๑. เพื่อให้กลุ่มเป้าหมายที่เข้าค่าย เพื่อเข้ารับการฝึกอบรมตามโครงการ มองเห็นคุณค่าของตนเอง ๒. เพื่อให้กลุ่มเป้าหมายที่เข้าค่าย เข้ารับการฝึกอบรมตามโครงการ เกิดการแลกเปลี่ยนความคิดและ ประสบการณ์ระหว่างผู้เสพ/ผู้ติดยา ๓. เพื่อให้กลุ่มเป้าหมายที่เข้าค่าย เข้ารับการฝึกอบรมตามโครงการ สร้างจิตสำนึกและขัดเกลาจิตใจให้ ยึดมั่นในหลักการสอนของศาสนาของ ผู้เข้ารับการฝึกอบรม ๔. เพื่อให้กลุ่มเป้าหมายที่เข้าค่าย เข้ารับการฝึกอบรมตามโครงการ สามารถสร้างความเข้มแข็งด้านจิตใจ ให้เชื่อมั่นว่าสามารถเลิกและ ไม่หันกลับไปหายาเสพติดซ้ำอีก	จัดกิจกรรมเข้าค่ายผู้ที่ถูกคุม ประพฤติ ประจำปี ๒๕๕๙ จำนวน ๑ โครงการ	๔๐๐,๐๐๐	-	-	๑ โครงการ	๑. ทำให้ผู้เข้าร่วมโครงการ มองเห็นคุณค่าของตนเอง ๒. ทำให้ผู้เข้าร่วมโครงการ ได้มีโอกาสแลกเปลี่ยนความคิด และประสบการณ์ระหว่างกัน ๓. ทำให้ผู้เข้าร่วมโครงการ เกิดจิตสำนึกและได้รับการขัดเกลา จิตใจให้ยึดมั่นในหลักการสอนของ ศาสนา ๔. ทำให้ผู้เข้าร่วมโครงการ เกิดความเข้มแข็งด้านจิตใจเกิด ความเชื่อมั่นในตัวเองในการที่จะ ไม่หวนกลับไปหายาเสพติดซ้ำอีก	สำนักปลัด

ที่	โครงการ/กิจกรรม	วัตถุประสงค์	เป้าหมาย (ผลผลิตของโครงการ)	งบประมาณและที่มา			ตัวชี้วัด (KPI)	ผลลัพธ์ที่คาดว่าจะได้รับ	หน่วยงาน ที่รับผิดชอบ
				๒๕๕๙ (บาท)	๒๕๖๐ (บาท)	๒๕๖๑ (บาท)			
๒	โครงการประชาสัมพันธ์รณรงค์ป้องกัน และแก้ไขปัญหายาเสพติดในพื้นที่ จังหวัดนราธิวาส (ที่มา : สำนักปลัด)	๑. เพื่อการรณรงค์ ประชาสัมพันธ์ สื่อสารนโยบาย และการดำเนินงาน ของรัฐบาล ๒. เพื่อสร้างความเข้าใจให้ประชาชน ในพื้นที่ได้ตระหนักถึงความสำคัญของ ปัญหายาเสพติด ๓. เพื่อให้ประชาชนมีส่วนร่วมในการ ดำเนินการป้องกันและการแก้ไขปัญห ยาเสพติดในชุมชน/หมู่บ้าน	ประชาสัมพันธ์รณรงค์ป้องกัน และแก้ไขปัญหายาเสพติด ในพื้นที่จังหวัดนราธิวาส จำนวน ๑ โครงการ	๘๐,๐๐๐	-	-	๑ โครงการ	๑. ประชาชนได้ทราบข้อมูล ข่าวสาร เกี่ยวกับนโยบายการ ดำเนินงานขององค์กรในภาครัฐ ๒. ประชาชนได้รับความรู้ ความ เข้าใจที่ถูกต้อง และตระหนักถึง ความสำคัญของปัญหายาเสพติด ๓. ประชาชนมีส่วนร่วมในการ ดำเนินการและการป้องกันแก้ไข ปัญหายาเสพติดในชุมชน/หมู่บ้าน	สำนักปลัด

ยุทธศาสตร์การพัฒนาจังหวัดนราธิวาส ที่ ๑ พัฒนาภาคการผลิต การค้าขายแดน ผลิตภัณฑ์ท้องถิ่น การท่องเที่ยว และการกีฬาเพื่อเชื่อมโยงประชาคมอาเซียน

ยุทธศาสตร์การพัฒนาของ อปท. ในเขตจังหวัดนราธิวาส ที่ ๒ ยุทธศาสตร์การพัฒนาด้านงานส่งเสริมคุณภาพชีวิต

๒. ยุทธศาสตร์การพัฒนาด้านงานส่งเสริมคุณภาพชีวิต

๒.๕ แนวทางการพัฒนา ส่งเสริมด้านการออกกำลังกาย การกีฬา และนันทนาการ

ที่	โครงการ/กิจกรรม	วัตถุประสงค์	เป้าหมาย (ผลผลิตของโครงการ)	งบประมาณและที่มา			ตัวชี้วัด (KPI)	ผลลัพธ์ที่คาดว่าจะได้รับ	หน่วยงาน ที่รับผิดชอบ
				๒๕๕๙ (บาท)	๒๕๖๐ (บาท)	๒๕๖๑ (บาท)			
๑	โครงการแข่งขันฟุตบอลเยาวชน อบจ.คัพ ครั้งที่ ๔ ประจำปี ๒๕๕๙ โดยองค์การบริหารส่วนจังหวัด นราธิวาส (ที่มา: กองการศึกษาฯ)	๑. เพื่อพัฒนาเยาวชนและประชาชน ให้มีคุณภาพชีวิตที่ดี มีความสามัคคี ๒. เพื่อพัฒนากระบวนการทำงานเชิง บูรณาการ ๓. เพื่อส่งเสริมการออกกำลังกาย	แข่งขันฟุตบอลเยาวชน จำนวน ๑ โครงการ (เยาวชนและประชาชน ในพื้นที่ ทั้ง ๑๓ อำเภอ)	๒,๐๐๐,๐๐๐	๒,๐๐๐,๐๐๐	๒,๐๐๐,๐๐๐	๑ โครงการ	๑. เยาวชนและประชาชน มีคุณภาพชีวิตที่ดี มีความสามัคคี ๒. เยาวชนหันมาสนใจกีฬา ไม่พึ่งยาเสพติด	กองการศึกษาฯ
๒	โครงการจัดซื้อวัสดุอุปกรณ์กีฬา เพื่อใช้ในสนามกีฬากลาง องค์การบริหารส่วนจังหวัดนราธิวาส ประจำปี ๒๕๕๙ (ที่มา: กองการศึกษาฯ)	๑. เพื่อให้การปฏิบัติงานของสนามกีฬา เกิดประสิทธิภาพมีประสิทธิผลตาม เป้าหมาย ๒. เพื่อใช้ในสนามกีฬากลาง องค์การบริหารส่วนจังหวัดนราธิวาส	จัดซื้อวัสดุอุปกรณ์กีฬา ประจำสนามกีฬากลาง อบจ.นธ. จำนวน ๑ โครงการ	๒๐,๐๐๐	๒๐,๐๐๐	๒๐,๐๐๐	๑ โครงการ	๑. การปฏิบัติงานของ งานสนามกีฬาเกิด ประสิทธิภาพมีประสิทธิผล ๒. มีวัสดุกีฬาประจำ สนามกีฬากลางอบจ.นธ.	กองการศึกษาฯ
๓	โครงการแข่งขันกีฬาระดับภาคใต้ ครั้งที่ ๑๖ ประจำปี ๒๕๕๙ (ที่มา: กองกิจการสภา)	๑. เพื่อเป็นเครื่องมือการพัฒนาบุคลากร สร้างความรัก ความสามัคคีระหว่าง อบจ. ๑๔ จังหวัดภาคใต้ ๓. เพื่อส่งเสริมให้บุคลากรได้ออกกำลังกาย เพื่อสุขภาพพลานามัยที่แข็งแรง และเกิดการพัฒนาด้านการกีฬาระดับ	โครงการแข่งขันกีฬา อบจ.ภาคใต้ ครั้งที่ ๑๖ ประจำปี ๒๕๕๙ จำนวน ๑ โครงการ	๒,๕๐๐,๐๐๐	-	-	๑ โครงการ	๑. ทำให้บุคลากรมีสุขภาพ ร่างกายที่แข็งแรง สมบูรณ์ ๒. ก่อให้เกิดความรู้รัก สามัคคี ความสัมพันธ์อันดี ระหว่างอบจ. ๑๔ จังหวัด ภาคใต้	กองกิจการสภา



ยุทธศาสตร์การพัฒนาจังหวัดนครราชสีมา ที่ ๑ พัฒนาภาคการผลิต การค้าขายแดน ผลิตภัณฑ์ท้องถิ่น การท่องเที่ยว และการกีฬาเพื่อเชื่อมโยงประชาคมอาเซียน

ยุทธศาสตร์การพัฒนาของ อปท. ในเขตจังหวัดนครราชสีมา ที่ ๒ ยุทธศาสตร์การพัฒนาด้านงานส่งเสริมคุณภาพชีวิต

๒. ยุทธศาสตร์การพัฒนาด้านงานส่งเสริมคุณภาพชีวิต

๒.๕ แนวทางการพัฒนา ส่งเสริมด้านการออกกำลังกาย การกีฬา และนันทนาการ

ที่	โครงการ/กิจกรรม	วัตถุประสงค์	เป้าหมาย (ผลผลิตของโครงการ)	งบประมาณและที่มา			ตัวชี้วัด (KPI)	ผลลัพธ์ที่คาดว่าจะได้รับ	หน่วยงาน ที่รับผิดชอบ
				๒๕๕๙ (บาท)	๒๕๖๐ (บาท)	๒๕๖๑ (บาท)			
๑	<b>อำเภอตากใบ</b> ก่อสร้างสนามกีฬา ประจำตำบลบางขุนทอง บ้านยูโย หมู่ที่ ๖ ต.บางขุนทอง อ.ตากใบ (โครงการประสานแผนฯ)	เพื่อส่งเสริมและสนับสนุนให้เด็ก เยาวชนและประชาชนในพื้นที่ ได้ร่วมกันออกกำลังกาย ใช้เวลาว่าง ให้เกิดประโยชน์ ห่างไกล จากอบายมุขและสิ่งเสพติด	ก่อสร้างสนามกีฬา ขนาด กว้าง ๗๓ เมตร ยาว ๙๕ เมตร สูง ๑.๒๐ เมตร	๓,๐๐๐,๐๐๐	-	-	๑ แห่ง	เด็ก เยาวชนและ ประชาชนมีสถานที่ ออกกำลังกายและใช้เวลาว่าง ให้เกิดประโยชน์ ห่างไกลจาก อบายมุขและสิ่งเสพติด ผู้ได้รับประโยชน์ จำนวน ๕,๓๓๑ คน	กองช่าง
๒	ก่อสร้างสนามกีฬาฟุตบอล บริเวณ หาดเสด็จ ชุมชนตาบาฮีเล ต.เจ๊ะเห อ.ตากใบ (โครงการประสานแผนฯ)	เพื่อให้เยาวชนและ ประชาชนในพื้นที่มีสนาม ฟุตบอลที่มีมาตรฐาน ในการออกกำลังกาย	ก่อสร้างสนามกีฬา ฟุตบอลฯ จำนวน ๑ แห่ง	๓,๐๐๐,๐๐๐	๓,๐๐๐,๐๐๐	๓,๐๐๐,๐๐๐	๑ แห่ง	เยาวชนและประชาชน มีสนามฟุตบอลที่มี มาตรฐานในการ ออกกำลังกาย ผู้ได้รับประโยชน์ จำนวน ๑๘,๙๔๓ คน	กองช่าง

ยุทธศาสตร์การพัฒนาจังหวัดนครราชสีมา ที่ ๑ พัฒนาภาคการผลิต การค้าชายแดน ผลิตภัณฑ์ท้องถิ่น การท่องเที่ยว และการกีฬาเพื่อเชื่อมโยงประชาคมอาเซียน

ยุทธศาสตร์การพัฒนาของ อปท. ในเขตจังหวัดนครราชสีมา ที่ ๒ ยุทธศาสตร์การพัฒนาด้านงานส่งเสริมคุณภาพชีวิต

๒. ยุทธศาสตร์การพัฒนาด้านงานส่งเสริมคุณภาพชีวิต

๒.๕ แนวทางการพัฒนา ส่งเสริมด้านการออกกำลังกาย การกีฬา และนันทนาการ

ที่	โครงการ/กิจกรรม	วัตถุประสงค์	เป้าหมาย (ผลผลิตของโครงการ)	งบประมาณและที่มา			ตัวชี้วัด (KPI)	ผลลัพธ์ที่คาดว่าจะได้รับ	หน่วยงาน ที่รับผิดชอบ
				๒๕๕๙ (บาท)	๒๕๖๐ (บาท)	๒๕๖๑ (บาท)			
๑	<b>อำเภอบาเจาะ</b> ก่อสร้างสนามฟุตบอล บ้านยี่ล่อ หมู่ที่ ๓ ต.บาระเหนือ อ.บาเจาะ (โครงการประสานแผนฯ)	เพื่อให้มีสนามกีฬาที่ได้มาตรฐานประจำหมู่บ้าน	ก่อสร้างสนามกีฬา กว้าง ๘๓.๐๐ เมตร ยาว ๑๓๕ เมตร	๖,๖๙๒,๐๐๐	-	-	๑ แห่ง	เด็ก เยาวชนและประชาชน สามารถเล่นกีฬาต่างๆ ได้ทุกฤดูกาล ผู้ได้รับประโยชน์ จำนวน ๑,๒๐๐ คน	กองช่าง
๒	ก่อสร้างสนามฟุตบอล บ้านอีโยะ หมู่ที่ ๕ ต.บาระเหนือ อ.บาเจาะ (โครงการประสานแผนฯ)	เพื่อให้มีสนามกีฬาที่ได้มาตรฐานประจำหมู่บ้าน	ก่อสร้างสนามกีฬา กว้าง ๘๓.๐๐ เมตร ยาว ๑๓๕ เมตร	๖,๖๙๒,๐๐๐	-	-	๑ แห่ง	เด็ก เยาวชนและประชาชน สามารถเล่นกีฬาต่างๆ ได้ทุกฤดูกาล ผู้ได้รับประโยชน์ จำนวน ๑,๐๐๐ คน	กองช่าง

ยุทธศาสตร์การพัฒนาจังหวัดนครราชสีมา ที่ ๑ พัฒนาภาคการผลิต การค้าขายแดน ผลิตภัณฑ์ท้องถิ่น การท่องเที่ยว และการกีฬาเพื่อเชื่อมโยงประชาคมอาเซียน

ยุทธศาสตร์การพัฒนาของ อปท. ในเขตจังหวัดนครราชสีมา ที่ ๒ ยุทธศาสตร์การพัฒนาดำเนินงานส่งเสริมคุณภาพชีวิต

๒. ยุทธศาสตร์การพัฒนาดำเนินงานส่งเสริมคุณภาพชีวิต

๒.๕ แนวทางการพัฒนา ส่งเสริมด้านการออกกำลังกาย การกีฬา และนันทนาการ

ที่	โครงการ/กิจกรรม	วัตถุประสงค์	เป้าหมาย (ผลผลิตของโครงการ)	งบประมาณและที่มา			ตัวชี้วัด (KPI)	ผลลัพธ์ที่คาดว่าจะได้รับ	หน่วยงาน ที่รับผิดชอบ
				๒๕๕๙ (บาท)	๒๕๖๐ (บาท)	๒๕๖๑ (บาท)			
๑	<b>อำเภอสุโขทัย</b> โครงการปรับปรุงถมดินสนามฟุตบอลบ้านตลิ่งสูง หมู่ที่ ๙ ตำบลสุโขทัย อำเภอสุโขทัย จังหวัดนครราชสีมา	๑. เพื่อให้มีสนามฟุตบอลที่ได้มาตรฐานเป็นสถานที่ออกกำลังกาย และเป็นสถานที่จัดกิจกรรมทางด้านวัฒนธรรม ประเพณีต่าง ๆ ๒. เพื่อเตรียมความพร้อมในการสนับสนุนการจัดการแข่งขันกีฬาในระดับหมู่บ้าน ระดับตำบล และระดับอำเภอ ๓. เพื่อส่งเสริมให้เยาวชนประชาชน ใช้เวลาว่างให้เกิดประโยชน์	ปรับปรุงถมดินสนามฟุตบอล ขนาดกว้าง ๑๘๐ เมตร ยาว ๒๑๐ เมตร หนาเฉลี่ย ๑.๒๐ เมตร	๙,๑๕๓,๕๐๐	-	-	๑ โครงการ	๑. มีสนามฟุตบอลที่ได้มาตรฐานเป็นสถานที่ออกกำลังกาย และเป็นสถานที่จัดกิจกรรมทางด้านวัฒนธรรมประเพณีต่าง ๆ ๒. สนามมีความพร้อมในการจัดการแข่งขันกีฬาในระดับหมู่บ้าน ระดับตำบล และระดับอำเภอ ๓. เยาวชน/ประชาชน ได้ใช้เวลาว่างให้เกิดประโยชน์	กองช่าง

ที่	โครงการ/กิจกรรม	วัตถุประสงค์	เป้าหมาย (ผลผลิตของโครงการ)	งบประมาณและที่มา			ตัวชี้วัด (KPI)	ผลลัพธ์ที่คาดว่าจะได้รับ	หน่วยงาน ที่รับผิดชอบ
				๒๕๕๙ (บาท)	๒๕๖๐ (บาท)	๒๕๖๑ (บาท)			
๒	จัดซื้อสนามเด็กเล่นกลางแจ้ง เทศบาลตำบลปะลารู อ.สุโขทัย (โครงการประสานแผนฯ)	เพื่อใช้เป็นสถานที่ ออกกำลังกายและ นันทนาการสำหรับเด็ก	จัดซื้อสนามเด็กเล่น กลางแจ้ง จำนวน ๑ ชุด	๖๕๐,๐๐๐	-	-	๑ ชุด	มีสถานที่ออกกำลังกาย และนันทนาการที่เหมาะสมสำหรับเด็ก ทำให้เด็กมีพัฒนาการด้านร่างกาย อารมณ์ สังคมและสติปัญญา ผู้ได้รับประโยชน์ เด็กช่วงอายุ ๓-๑๒ ปี จำนวน ๑,๐๗๕ คน	กองการศึกษาฯ
๓	จัดซื้ออุปกรณ์ออกกำลังกายกลางแจ้ง เทศบาลตำบลปะลารู อ.สุโขทัย (โครงการประสานแผนฯ)	เพื่อให้ประชาชนมีสถานที่ ออกกำลังกายได้ผ่อนคลาย และลดภาวะความเครียด	จัดซื้ออุปกรณ์ ออกกำลังกายกลางแจ้ง จำนวน ๑๐ ชุด	๕๐๐,๐๐๐	-	-	๑๐ ชุด	ประชาชนทุกเพศทุกวัย มีสถานที่ออกกำลังกาย ผู้ได้รับประโยชน์ จำนวน ๘,๓๐๘ คน	กองการศึกษาฯ

ยุทธศาสตร์การพัฒนาจังหวัดนราธิวาส ที่ ๑ พัฒนากิจกรรมผลิต การค้าชายแดน ผลิตภัณฑ์ท้องถิ่น การท่องเที่ยว และการกีฬาเพื่อเชื่อมโยงประชาคมอาเซียน

ยุทธศาสตร์การพัฒนาของ อปท.ในเขตจังหวัดนราธิวาส ที่ ๒ ยุทธศาสตร์การพัฒนาด้านงานส่งเสริมคุณภาพชีวิต

๒. ยุทธศาสตร์การพัฒนาด้านงานส่งเสริมคุณภาพชีวิต

๒.๕ แนวทางการพัฒนา ส่งเสริมด้านการออกกำลังกาย การกีฬา และนันทนาการ

ที่	โครงการ/กิจกรรม	วัตถุประสงค์	เป้าหมาย (ผลผลิตของโครงการ)	งบประมาณและที่มา			ตัวชี้วัด (KPI)	ผลลัพธ์ที่คาดว่าจะได้รับ	หน่วยงาน ที่รับผิดชอบ
				๒๕๕๙ (บาท)	๒๕๖๐ (บาท)	๒๕๖๑ (บาท)			
๑	<b>อำเภอสุคีริน</b> ก่อสร้างสนามฟุตบอลประจำตำบล เกียร์ ตำบลเกียร์ อำเภอสุคีริน จังหวัดนราธิวาส (โครงการประสานแผนฯ)	๑. เพื่อให้ประชาชนมี สนามกีฬาที่ได้มาตรฐาน สำหรับออกกำลังกายและ เล่นกีฬาอย่างปลอดภัย ๒. เพื่อส่งเสริมให้ ประชาชนออกกำลังกาย และเล่นกีฬาเพื่อสร้าง เสริมสุขภาพและ พละนาามัยที่ดี	ก่อสร้างสนามฟุตบอล ขนาดกว้าง ๘๐ เมตร ยาว ๑๐๐ เมตร หรือพื้นที่ไม่น้อยกว่า ๘,๐๐๐ ตารางเมตร จำนวน ๑ แห่ง	๒,๒๔๐,๐๐๐	-	-	๑ แห่ง	๑. ประชาชนมีสนามกีฬาที่ได้ มาตรฐานสำหรับออกกำลังกาย และเล่นกีฬาอย่างปลอดภัย ๒. ประชาชนออกกำลังกาย และเล่นกีฬาเพื่อสร้างเสริม สุขภาพและพละนาามัยที่ดี ๓. ประชาชนมีสถานที่ออกกำลังกาย และใช้เวลาว่างให้เกิดประโยชน์ ห่างไกลอบายมุขและสิ่งเสพติด ผู้ได้รับประโยชน์ จำนวน ๓,๔๕๖ คน	กองช่าง

ยุทธศาสตร์การพัฒนาจังหวัดนราธิวาส ที่ ๑ พัฒนาภาคการผลิต การค้าชายแดน ผลิตภัณฑ์ท้องถิ่น การท่องเที่ยว และการกีฬาเพื่อเชื่อมโยงประชาคมอาเซียน

ยุทธศาสตร์การพัฒนาของ อปท.ในเขตจังหวัดนราธิวาส ที่ ๒ ยุทธศาสตร์การพัฒนาด้านงานส่งเสริมคุณภาพชีวิต

๒. ยุทธศาสตร์การพัฒนาด้านงานส่งเสริมคุณภาพชีวิต

๒.๕ แนวทางการพัฒนา ส่งเสริมด้านการออกกำลังกาย การกีฬา และนันทนาการ

ที่	โครงการ/กิจกรรม	วัตถุประสงค์	เป้าหมาย (ผลผลิตของโครงการ)	งบประมาณและที่มา			ตัวชี้วัด (KPI)	ผลลัพธ์ที่คาดว่าจะได้รับ	หน่วยงาน ที่รับผิดชอบ
				๒๕๕๙ (บาท)	๒๕๖๐ (บาท)	๒๕๖๑ (บาท)			
๑	<b>อำเภอริโอเสาะ</b> ปรับปรุงสนามกีฬาบ้านบาลูกาฮีเลตค หมู่ที่ ๘ ตำบลบาตง อำเภอริโอเสาะ จังหวัดนราธิวาส	๑. เพื่อให้ประชาชนมีสนามกีฬาที่ได้มาตรฐานสำหรับออกกำลังกายและเล่นกีฬาอย่างปลอดภัย ๒. เพื่อส่งเสริมให้ประชาชนออกกำลังกายและเล่นกีฬาเพื่อสร้างเสริมสุขภาพและพละนาามัยที่ดี ห่างไกลยาเสพติด	ปรับปรุงสนามกีฬาขนาดกว้าง ๕๐ เมตร ยาว ๑๐๐ เมตร หรือพื้นที่ไม่น้อยกว่า ๑,๐๐๐ ตารางเมตร จำนวน ๑ แห่ง	๙๐๐,๐๐๐	-	-	๑ แห่ง	๑. ประชาชนมีสนามกีฬาที่ได้มาตรฐานสำหรับออกกำลังกายและเล่นกีฬาอย่างปลอดภัย ๒. ประชาชนออกกำลังกายและเล่นกีฬาเพื่อสร้างเสริมสุขภาพและพละนาามัยที่ดี ห่างไกลยาเสพติด	กองช่าง

ยุทธศาสตร์การพัฒนาจังหวัดนราธิวาส ที่ ๒ การพัฒนาคุณภาพชีวิตตามหลักปรัชญาเศรษฐกิจพอเพียง

ยุทธศาสตร์การพัฒนาของ อปท.ในเขตจังหวัดนราธิวาส ที่ ๒ ยุทธศาสตร์การพัฒนาด้านงานส่งเสริมคุณภาพชีวิต

๒. ยุทธศาสตร์การพัฒนาด้านงานส่งเสริมคุณภาพชีวิต

๒.๖ แนวทางการพัฒนา ส่งเสริมการป้องกัน รักษา ควบคุมโรค ตลอดจนการพัฒนาด้านการสาธารณสุข

ที่	โครงการ/กิจกรรม	วัตถุประสงค์	เป้าหมาย (ผลผลิตของโครงการ)	งบประมาณและที่มา			ตัวชี้วัด (KPI)	ผลลัพธ์ที่คาดว่าจะได้รับ	หน่วยงาน ที่รับผิดชอบ
				๒๕๕๙ (บาท)	๒๕๖๐ (บาท)	๒๕๖๑ (บาท)			
๑	จัดซื้อรถสุขาเคลื่อนที่ ชนิด ๖ ล้อ (ที่มา : กองช่าง)	๑. เพื่อใช้สนับสนุนการจัด กิจกรรมต่างๆขององค์การ บริหารส่วนจังหวัดและหน่วยงาน ภายนอกที่ขอใช้บริการรถสุขา เคลื่อนที่ ๒. เพื่อความสะดวกและคล่องตัว ในการจัดงานหรือกิจกรรมต่างๆ ที่มีผู้เข้าร่วมงานเป็นจำนวนมาก ตลอดจนสถานที่ที่มีห้องน้ำ ไม่เพียงพอต่อการให้บริการ	รถสุขาเคลื่อนที่ชนิด ๖ ล้อ เครื่องยนต์ดีเซล ขนาดแรงม้าไม่น้อยกว่า ๒๐๐ แรงม้า จำนวน ๑ คัน	๖,๐๐๐,๐๐๐	๖,๐๐๐,๐๐๐	๖,๐๐๐,๐๐๐	๑ คัน	๑. ทำให้การจัดกิจกรรมต่างๆ ขององค์การบริหารส่วนจังหวัด เกิดความเรียบร้อย คล่องตัว ประชาชนได้รับความสะดวก ในการใช้ห้องสุขา ๒. สามารถการจัดงานหรือ กิจกรรมที่มีผู้มาร่วมงาน จำนวนมากได้อย่างสะดวกและ ทำให้สถานที่จัดงานมีความ เป็นระเบียบเรียบร้อย สะอาด มีอนามัย	กองช่าง
๒	จัดซื้อรถพยาบาล (รถตู้) (ที่มา : กองช่าง)	เพื่อเป็นการช่วยเหลือประชาชน และสนับสนุนหน่วยงานภาครัฐ ด้านสาธารณสุข	รถพยาบาล (รถตู้) ปริมาตรกระบอกสูบไม่ต่ำกว่า ๒,๔๐๐ ซีซี จำนวน ๑ คัน	๒,๐๐๐,๐๐๐	๒,๐๐๐,๐๐๐	๒,๐๐๐,๐๐๐	๑ คัน	ทำให้ประชาชนมีคุณภาพ ชีวิตดีขึ้นจากการสนับสนุน หน่วยงานภาครัฐด้านการ สาธารณสุข	กองช่าง

ยุทธศาสตร์การพัฒนาจังหวัดนราธิวาส ที่ ๓ เสริมสร้างสันติสุขในพื้นที่

ยุทธศาสตร์การพัฒนาของ อปท. ในเขตจังหวัดนราธิวาส ที่ ๓ ยุทธศาสตร์การพัฒนาด้านการจัดระเบียบชุมชน/สังคม และการรักษาความสงบเรียบร้อย

๓. ยุทธศาสตร์การพัฒนาด้านการจัดระเบียบชุมชน/สังคม และการรักษาความสงบเรียบร้อย

๓.๑ แนวทางการพัฒนา ส่งเสริมให้มีความรู้ ความเข้าใจ แก่ประชาชน เกี่ยวกับการเมืองการปกครองระบบประชาธิปไตย

ที่	โครงการ/กิจกรรม	วัตถุประสงค์	เป้าหมาย (ผลผลิตของโครงการ)	งบประมาณและที่มา			ตัวชี้วัด (KPI)	ผลลัพธ์ที่คาดว่าจะได้รับ	หน่วยงาน ที่รับผิดชอบ
				๒๕๕๙ (บาท)	๒๕๖๐ (บาท)	๒๕๖๑ (บาท)			
๑	โครงการฝึกอบรมประชาธิปไตย ประจำปีงบประมาณ ๒๕๕๙ (ที่มา: กองกิจฯ)	๑. เพื่อฝึกอบรมแกนนำเยาวชนให้มีความรู้ความเข้าใจในหลักการปกครองในระบอบประชาธิปไตย ๒. เพื่อเสริมสร้างความเข้มแข็งของการปกครองระบอบประชาธิปไตย ๓. เพื่อให้เยาวชนได้เข้าใจถึงสิทธิเสรีภาพ บทบาท หน้าที่ของตน ๔. เพื่อสร้างความสามัคคีปรองดองสมานฉันท์ มีจิตสำนึกร่วมของคนในชาติ	โครงการประชาธิปไตยสัญจร สู่แกนนำเยาวชนนาร่อง กลุ่มเป้าหมาย ประกอบด้วย นักเรียน/นักศึกษา/ประชาชน ทั่วไป จำนวน ๕๐๐ คน จำนวน ๑ โครงการ	๑๕๐,๐๐๐	-	-	๑ โครงการ	๑. แกนนำเยาวชนมีความรู้ความเข้าใจในหลักการปกครองในระบอบประชาธิปไตย ๒. เยาวชนได้มีโอกาสแลกเปลี่ยนเรียนรู้และพัฒนาแนวทางการส่งเสริมวิถีชีวิตแบบประชาธิปไตย ๓. เยาวชนได้เข้าใจถึงสิทธิเสรีภาพ บทบาท หน้าที่ของตนและชุมชน ๔. เกิดความสามัคคีปรองดองสมานฉันท์	กองกิจการสภา
๒	โครงการเลือกตั้งสมาชิกสภาองค์การบริหารส่วนจังหวัดและนายกองค์การบริหารส่วนจังหวัดนราธิวาส(กรณีหมดวาระ) (ที่มา: กองกิจฯ)	เพื่อให้การเลือกตั้งสมาชิกสภาองค์การบริหารส่วนจังหวัดและนายกองค์การบริหารส่วนจังหวัดนราธิวาสเกิดความเรียบร้อยบริสุทธิ์ ยุติธรรม ตามพระราชบัญญัติการเลือกตั้งสมาชิกสภาท้องถิ่นหรือผู้บริหารท้องถิ่น พ.ศ.๒๕๕๔และที่แก้ไขเพิ่มเติม	โครงการเลือกตั้งสมาชิกสภาองค์การบริหารส่วนจังหวัดและนายกองค์การบริหารส่วนจังหวัดนราธิวาส จำนวน ๑ โครงการ	๓๕,๐๐๐,๐๐๐	-	-	๑ โครงการ	ทำให้การจัดการเลือกตั้งสมาชิกสภาองค์การบริหารส่วนจังหวัดและนายกองค์การบริหารส่วนจังหวัดนราธิวาสมีความเรียบร้อยบริสุทธิ์ ยุติธรรม	กองกิจการสภา



ที่	โครงการ/กิจกรรม	วัตถุประสงค์	เป้าหมาย (ผลผลิตของโครงการ)	งบประมาณและที่มา			ตัวชี้วัด (KPI)	ผลลัพธ์ที่คาดว่าจะได้รับ	หน่วยงาน ที่รับผิดชอบ
				๒๕๕๙ (บาท)	๒๕๖๐ (บาท)	๒๕๖๑ (บาท)			
๓	โครงการเลือกตั้งซ่อมนายกองค์การบริหารส่วนจังหวัดนราธิวาสและสมาชิกสภาองค์การบริหารส่วนจังหวัดนราธิวาส (กรณีแทนตำแหน่งที่ว่าง)	เพื่อให้การเลือกตั้งซ่อมสมาชิกสภาองค์การบริหารส่วนจังหวัดและนายกองค์การบริหารส่วนจังหวัดเกิดความเรียบร้อย บริสุทธิ์ ยุติธรรม ตามพระราชบัญญัติการเลือกตั้งสมาชิกสภาท้องถิ่นหรือผู้บริหารท้องถิ่น พ.ศ.๒๕๕๔และที่แก้ไขเพิ่มเติม	โครงการเลือกตั้งซ่อมนายกองค์การบริหารส่วนจังหวัดสมาชิกสภาองค์การบริหารส่วนจังหวัดนราธิวาส จำนวน ๑ โครงการ	๓,๐๐๐,๐๐๐	-	-	๑ โครงการ	ทำให้การจัดการเลือกตั้งซ่อมสมาชิกสภาองค์การบริหารส่วนจังหวัดและนายกองค์การบริหารส่วนจังหวัดนราธิวาสมีความเรียบร้อย บริสุทธิ์ ยุติธรรม	กองกิจการสภา

ยุทธศาสตร์การพัฒนาระดับจังหวัดนราธิวาส ที่ ๓ เสริมสร้างสันติสุขในพื้นที่

ยุทธศาสตร์การพัฒนาของ อบท. ในเขตจังหวัดนราธิวาส ที่ ๓ ยุทธศาสตร์การพัฒนาด้านการจัดระเบียบชุมชน/สังคม และการรักษาความสงบเรียบร้อย

๓. ยุทธศาสตร์การพัฒนาด้านการจัดระเบียบชุมชน/สังคม และการรักษาความสงบเรียบร้อย

๓.๒ แนวทางการพัฒนา พัฒนาศักยภาพของท้องถิ่นในการในการป้องกันและบรรเทาสาธารณภัยตลอดจนการรักษาความสงบเรียบร้อยในท้องถิ่น

ที่	โครงการ/กิจกรรม	วัตถุประสงค์	เป้าหมาย (ผลผลิตของโครงการ)	งบประมาณและที่มา			ตัวชี้วัด (KPI)	ผลลัพธ์ที่คาดว่าจะได้รับ	หน่วยงาน ที่รับผิดชอบ
				๒๕๕๙ (บาท)	๒๕๖๐ (บาท)	๒๕๖๑ (บาท)			
๑	โครงการติดตั้งเสาไฟฟ้าพร้อม โคมไฟส่องสว่างแบบโซล่าเซลล์ ในพื้นที่จังหวัดนราธิวาส (ที่มา : กองช่าง)	เพื่อให้ประชาชนมีความปลอดภัยในชีวิต และทรัพย์สินจากสถานการณ์ ความไม่สงบในพื้นที่	ติดตั้งเสาไฟฟ้าพร้อม โคมไฟส่องสว่างแบบ โซล่าเซลล์ในพื้นที่ จังหวัดนราธิวาส จำนวน ๑ โครงการ	๕๐,๐๐๐,๐๐๐	-	-	๑ โครงการ	ประชาชนได้รับความปลอดภัย ในการดำเนินชีวิต	กองช่าง
๒	โครงการติดตั้งกล่องโทรทัศน์ วงจรปิดในพื้นที่จังหวัดนราธิวาส (ที่มา : กองช่าง)	๑. เพื่อความปลอดภัยในชีวิตและทรัพย์สิน ของประชาชนในพื้นที่ ๒. เพื่อเพิ่มประสิทธิภาพในการเฝ้าระวัง เหตุร้ายในพื้นที่	ติดตั้งกล่องโทรทัศน์ วงจรปิดพร้อมอุปกรณ์ บริเวณถนนในความ รับผิดชอบขององค์การ บริหารส่วนจังหวัด จำนวน ๔๐๐ ตัว	๕๐,๐๐๐,๐๐๐	-	-	๑ โครงการ	๑. ทำให้ประชาชนในพื้นที่ที่มีความ ปลอดภัยในชีวิตและทรัพย์สิน มากขึ้น ๒. ทำให้จำนวนการก่อเหตุร้าย ในพื้นที่ลดน้อยลง ๓. ทำให้ประชาชนในพื้นที่ที่มีความ เชื่อมั่นในมาตรการการป้องกัน เหตุร้ายมากขึ้น	กองช่าง

ยุทธศาสตร์การพัฒนาจังหวัดนครราชสีมา ที่ ๓ เสริมสร้างสันติสุขในพื้นที่

ยุทธศาสตร์การพัฒนาของ อปท. ในเขตจังหวัดนครราชสีมา ที่ ๓ ยุทธศาสตร์การพัฒนาด้านการจัดระเบียบชุมชน/สังคม และการรักษาความสงบเรียบร้อย

๓. ยุทธศาสตร์การพัฒนาด้านการจัดระเบียบชุมชน/สังคม และการรักษาความสงบเรียบร้อย

๓.๒ แนวทางการพัฒนา พัฒนาศักยภาพของท้องถิ่นในการในการป้องกันและบรรเทาสาธารณภัยตลอดจนการรักษาความสงบเรียบร้อยในท้องถิ่น

ที่	โครงการ/กิจกรรม	วัตถุประสงค์	เป้าหมาย (ผลผลิตของโครงการ)	งบประมาณและที่มา			ตัวชี้วัด (KPI)	ผลลัพธ์ที่คาดว่าจะได้รับ	หน่วยงาน ที่รับผิดชอบ
				๒๕๕๙ (บาท)	๒๕๖๐ (บาท)	๒๕๖๑ (บาท)			
๑	<b>อำเภอระแงะ</b> โครงการติดตั้งเสาไฟฟ้าไฮเมส สวนสาธารณะประจำหมู่บ้าน บ้านกลีไธ ตำบลเฉลิม อำเภอระแงะ (ที่มา : กองช่าง)	๑. เพื่อความสะดวกและปลอดภัยของ ประชาชนที่เข้ามาพักผ่อนภายใน บริเวณสวนสาธารณะในช่วงเวลาเย็น ๒. เพื่อความสะดวกของประชาชนที่ ใช้สวนสาธารณะในการออกกำลังกาย ในช่วงเช้ามีดและช่วงเวลาเย็น	ติดตั้งเสาไฟฟ้าไฮเมส สูง ๑๕.๐๐ เมตร พร้อมโคมไฟ (แอลอีดี) จำนวน ๒ ต้น	๒,๘๐๐,๐๐๐	-	-	๒ ต้น	๑. ทำให้ประชาชนที่เข้ามาพักผ่อน และออกกำลังกายภายในบริเวณ สวนสาธารณะได้รับความสะดวก และปลอดภัย ๒. ทำให้จำนวนของประชาชน ที่มาใช้บริการภายในสวนสาธารณะ เพิ่มมากขึ้น	กองช่าง

ยุทธศาสตร์การพัฒนาจังหวัดนราธิวาส ที่ ๓ เสริมสร้างสันติสุขในพื้นที่

ยุทธศาสตร์การพัฒนาของ อปท. ในเขตจังหวัดนราธิวาส ที่ ๓ ยุทธศาสตร์การพัฒนาด้านการจัดระเบียบชุมชน/สังคม และการรักษาความสงบเรียบร้อย

๓. ยุทธศาสตร์การพัฒนาด้านการจัดระเบียบชุมชน/สังคม และการรักษาความสงบเรียบร้อย

๓.๒ แนวทางการพัฒนา พัฒนาศักยภาพของท้องถิ่นในการในการป้องกันและบรรเทาสาธารณภัยตลอดจนการรักษาความสงบเรียบร้อยในท้องถิ่น

ที่	โครงการ/กิจกรรม	วัตถุประสงค์	เป้าหมาย (ผลผลิตของโครงการ)	งบประมาณและที่มา			ตัวชี้วัด (KPI)	ผลลัพธ์ที่คาดว่าจะได้รับ	หน่วยงาน ที่รับผิดชอบ
				๒๕๕๙ (บาท)	๒๕๖๐ (บาท)	๒๕๖๑ (บาท)			
๑	<b>อำเภอตากใบ</b> ติดตั้งกล้องวงจรปิด ๑๐ จุด บริเวณ หมู่ที่ ๒ บ้านตาเซะ และ หมู่ที่ ๓ บ้านปะดาดอ ต.นาค อ.ตากใบ (โครงการประสานแผนฯ)	เพื่อลดการก่ออาชญากรรม และเหตุร้ายต่างๆ ในเขต ตำบลนาค	ติดตั้งกล้องวงจรปิด จำนวน ๑๐ จุด	๙๙๐,๐๐๐	-	-	๑๐ จุด	ประชาชนเกิดความปลอดภัยในชีวิต และทรัพย์สิน ผู้ได้รับประโยชน์ จำนวน ๑,๖๐๐ คน	กองช่าง

ยุทธศาสตร์การพัฒนาจังหวัดนราธิวาส ที่ ๓ เสริมสร้างสันติสุขในพื้นที่

ยุทธศาสตร์การพัฒนาของ อปท. ในเขตจังหวัดนราธิวาส ที่ ๓ ยุทธศาสตร์พัฒนาด้านการจัดระเบียบชุมชน/สังคม และการรักษาความสงบเรียบร้อย

๓. ยุทธศาสตร์การพัฒนาด้านการจัดระเบียบชุมชน/สังคม และการรักษาความสงบเรียบร้อย

๓.๓ แนวทางการพัฒนา เสริมสร้างความเข้มแข็งของชุมชนให้มีส่วนร่วมในการรักษาความสงบเรียบร้อยในท้องถิ่น

ที่	โครงการ/กิจกรรม	วัตถุประสงค์	เป้าหมาย (ผลผลิตของโครงการ)	งบประมาณและที่มา			ตัวชี้วัด (KPI)	ผลลัพธ์ที่คาดว่าจะได้รับ	หน่วยงาน ที่รับผิดชอบ
				๒๕๕๙ (บาท)	๒๕๖๐ (บาท)	๒๕๖๑ (บาท)			
๑	โครงการพัฒนาศักยภาพ ทักษะความรู้ ผู้นำหมู่บ้าน ผู้นำชุมชน และผู้นำองค์กรภาคประชาชน ในจังหวัดนราธิวาส เพื่อการจัดทำแผนชุมชน (ที่มา : กองแผนฯ)	เพื่อให้ผู้นำหมู่บ้าน ผู้นำชุมชนและผู้นำภาคประชาชน สามารถเป็นแกนนำการพัฒนาที่เข้มแข็งในพื้นที่	จัดกิจกรรมพัฒนาศักยภาพ ทักษะความรู้ ผู้นำหมู่บ้าน ผู้นำชุมชน และผู้นำองค์กรภาคประชาชน ในจังหวัดนราธิวาส เพื่อการจัดทำแผนชุมชน จำนวน ๑ โครงการ	๒๐๐,๐๐๐	-	-	๑ โครงการ	ทำให้ผู้นำหมู่บ้าน ผู้นำชุมชนและผู้นำภาคประชาชน เป็นแกนนำการพัฒนาที่เข้มแข็งในพื้นที่มากยิ่งขึ้น	กองแผนฯ
๒	โครงการอบรมให้ความรู้และสร้างเครือข่ายเฝ้าระวังการทุจริตร่วมกับศูนย์ต่อต้านการทุจริต(สนง.ปปช. จังหวัดนราธิวาส) (ที่มา : สำนักปลัด)	เพื่อให้ประชาชนพลเมืองตลอดจนองค์กรมีจิตสำนึกและร่วมกันต่อต้านการทุจริต การคอร์รัปชัน	อบรมให้ความรู้และสร้างเครือข่ายเฝ้าระวังการทุจริต จำนวน ๑ โครงการ	๘๐,๐๐๐	๘๐,๐๐๐	๘๐,๐๐๐	๑ โครงการ	ทำให้ประชาชนพลเมืองตลอดจนองค์กรมีจิตสำนึกและร่วมกันต่อต้านการทุจริต การคอร์รัปชันและเกิดเครือข่ายเฝ้าระวังการทุจริต	สำนักปลัด

ยุทธศาสตร์จังหวัดที่ ๔ พัฒนาภาคการผลิต การค้าขายแดน ผลิตภัณฑ์ท้องถิ่น การท่องเที่ยวและการกีฬาเพื่อเชื่อมโยงประชาคมอาเซียน

ยุทธศาสตร์การพัฒนาขององค์กรปกครองส่วนท้องถิ่นในเขตจังหวัดนราธิวาส ที่ ๔. ด้านการวางแผน การส่งเสริมการลงทุน พาณิชยกรรม และการท่องเที่ยว

๔. ยุทธศาสตร์การพัฒนาด้านการวางแผน การส่งเสริมการลงทุน พาณิชยกรรม และการท่องเที่ยว

๔.๔ แนวทางการพัฒนา ส่งเสริมการท่องเที่ยวและแหล่งท่องเที่ยวเชิงอนุรักษ์ เพื่อรองรับประชาคมอาเซียน

ที่	โครงการ/กิจกรรม	วัตถุประสงค์	เป้าหมาย (ผลผลิตของโครงการ)	งบประมาณและที่ผ่านมา			ตัวชี้วัด (KPI)	ผลที่คาดว่าจะได้รับ	หน่วยงาน ที่รับผิดชอบ
				๒๕๕๙ (บาท)	๒๕๖๐ (บาท)	๒๕๖๑ (บาท)			
๑	<b>อำเภอเมืองนราธิวาส</b> โครงการประชุมสัมมนาเชิงปฏิบัติการ พัฒนาและส่งเสริมการท่องเที่ยว ๑๔ จังหวัดภาคใต้ เปิดประตูสู่ อาเซียน โดยองค์การบริหารส่วน จังหวัดนราธิวาส (ที่มา :สำนักปลัด)	๑.เพื่อกำหนดแนวทางการเชื่อมโยง การท่องเที่ยว ๑๔ จังหวัด ภาคใต้กับกลุ่มประเทศอาเซียน ๒.เพื่อส่งเสริมการท่องเที่ยวระดับ ภาคและกระจายรายได้สู่ท้องถิ่น ๓.เพื่อระดมความคิดเห็นในการวางแผน การส่งเสริมการท่องเที่ยว ๔.เพื่อหาแนวทางในการบูรณาการ จำหน่ายสินค้า OTOP ขององค์การ บริหารส่วนจังหวัด	โครงการประชุมสัมมนา เชิงปฏิบัติการฯ จำนวน ๑ โครงการ	๓๐๐,๐๐๐	-	-	๑ โครงการ	๑.เกิดการบูรณาการร่วมกัน ในการส่งเสริมการท่องเที่ยว ขององค์การบริหารส่วนจังหวัด ๒.ทำให้ได้แนวทางในการ ส่งเสริมการท่องเที่ยวระดับภาค ๓.เกิดการบูรณาการในการ จำหน่ายสินค้า OTOP ของ อบจ.แต่ละจังหวัด ๔.สามารถบริหารจัดการองค์กร และจัดบริการสาธารณะที่ ตอบสนองความต้องการของ ประชาชนในท้องถิ่นได้มากขึ้น	สำนักปลัด

ที่	โครงการ/กิจกรรม	วัตถุประสงค์	เป้าหมาย (ผลผลิตของโครงการ)	งบประมาณและที่ผ่านมา			ตัวชี้วัด (KPI)	ผลที่คาดว่าจะได้รับ	หน่วยงาน ที่รับผิดชอบ
				๒๕๕๙ (บาท)	๒๕๖๐ (บาท)	๒๕๖๑ (บาท)			
๒	โครงการปั่นจักรยานเพื่อโลกสีเขียว รอบเมืองนรา (ที่มา :สำนักปลัด)	๑. เพื่อส่งเสริมการท่องเที่ยว ในจังหวัดนราธิวาส ๒. เพื่อปลูกจิตสำนึกให้ประชาชน ในพื้นที่รักษาสีสิ่งแวดล้อม ๓. เพื่อรณรงค์ส่งเสริมให้ประชาชน ใช้จักรยานเพื่อลดโลกร้อน	จัดกิจกรรมปั่นจักรยาน จำนวน ๑ โครงการ	๓๐๐,๐๐๐	-	-	๑ โครงการ	ทำให้นักท่องเที่ยว ประชาชน ในพื้นที่และพื้นที่ใกล้เคียงได้ร่วมกัน ปั่นจักรยานเที่ยวรอบเมืองและ ได้ตระหนักถึงความสำคัญของ สิ่งแวดล้อม หันมาใช้จักรยาน แทนพาหนะอื่นลดมลภาวะ ได้มากขึ้น	สำนักปลัด

ยุทธศาสตร์จังหวัดที่ ๔ พัฒนาภาคการผลิต การค้าขายแดน ผลิตภัณฑ์ท้องถิ่น การท่องเที่ยวและการกีฬาเพื่อเชื่อมโยงประชาคมอาเซียน

ยุทธศาสตร์การพัฒนาขององค์กรปกครองส่วนท้องถิ่นในเขตจังหวัดนครราชสีมา ที่ ๔. ด้านการวางแผน การส่งเสริมการลงทุน พาณิชยกรรม และการท่องเที่ยว

๔. ยุทธศาสตร์การพัฒนาด้านการวางแผน การส่งเสริมการลงทุน พาณิชยกรรม และการท่องเที่ยว

๔.๔ แนวทางการพัฒนา ส่งเสริมการท่องเที่ยวและแหล่งท่องเที่ยวเชิงอนุรักษ์ เพื่อรองรับประชาคมอาเซียน

ที่	โครงการ/กิจกรรม	วัตถุประสงค์	เป้าหมาย (ผลผลิตของโครงการ)	งบประมาณและที่ผ่านมา			ตัวชี้วัด(KPI)	ผลที่คาดว่าจะได้รับ	หน่วยงาน ที่รับผิดชอบ
				๒๕๕๙(บาท)	๒๕๖๐(บาท)	๒๕๖๑(บาท)			
๑	<b>อำเภอตากใบ</b> ก่อสร้างจุดชมวิวที่สะพานเกาะยาว (สะพานคอย ๑๐๐ ปี) บริเวณชุมชนตลาดตากใบ ต.เจ๊ะเห อ.ตากใบ (โครงการประสานแผนฯ)	เพื่อปรับปรุงฟื้นฟู แหล่งท่องเที่ยวบริเวณ ชายแดนไทย-มาเลเซีย	ก่อสร้างจุดชมวิว ที่สะพานเกาะยาวฯ จำนวน ๑ แห่ง	๘,๐๐๐,๐๐๐	๘,๐๐๐,๐๐๐	๘,๐๐๐,๐๐๐	๑ แห่ง	เป็นการพัฒนาเมือง ชายแดน ชาวต่างชาติ เข้ามาท่องเที่ยวใน ประเทศไทยมากขึ้น ผู้ได้รับประโยชน์ จำนวน ๑๘,๙๔๓ คน	กองช่าง



ยุทธศาสตร์จังหวัดที่ ๒ พัฒนาคุณภาพชีวิตตามหลักปรัชญาของเศรษฐกิจพอเพียง

- ยุทธศาสตร์การพัฒนาขององค์กรปกครองส่วนท้องถิ่นในเขตจังหวัดนราธิวาส ที่ ๕. ด้านการบริหารจัดการและการอนุรักษ์ทรัพยากรธรรมชาติและสิ่งแวดล้อม

๕. ยุทธศาสตร์การพัฒนาด้านการบริหารจัดการและการอนุรักษ์ทรัพยากรธรรมชาติและสิ่งแวดล้อม

๕.๑ แนวทางการพัฒนา อนุรักษ์และฟื้นฟูทรัพยากรธรรมชาติและสิ่งแวดล้อม

ที่	โครงการ/กิจกรรม	วัตถุประสงค์	เป้าหมาย (ผลผลิตของโครงการ)	งบประมาณและที่ผ่านมา			ตัวชี้วัด(KPI)	ผลที่คาดว่าจะได้รับ	หน่วยงาน ที่รับผิดชอบ
				๒๕๕๙(บาท)	๒๕๖๐(บาท)	๒๕๖๑(บาท)			
๑	<u>อำเภอเมืองนราธิวาส</u> โครงการปลูกต้นไม้เฉลิมพระเกียรติ ประจำปีงบประมาณ ๒๕๕๙ (ที่มา : สำนักปลัด)	๑. เพื่อเป็นการเฉลิมฉลอง ในวโรกาสต่างๆของพระบาท สมเด็จพระเจ้าอยู่หัวฯ ๒. เพื่อส่งเสริมสนับสนุนให้ เยาวชนและประชาชนใน พื้นที่เข้ามามีส่วนร่วมในการ แก้ไขปัญหาภาวะโลกร้อน ๓. เพื่อส่งเสริมให้จังหวัด นราธิวาสเป็นเมืองน่าอยู่ สวยงาม	กิจกรรมปลูกต้นไม้ เฉลิมพระเกียรติฯ จำนวน ๑ โครงการ	๕๐,๐๐๐	-	-	๑ โครงการ	๑. ทำให้องค์กรปกครองส่วน ท้องถิ่นและประชาชนได้ร่วมกัน เทิดพระเกียรติในวโรกาสต่างๆ ของพระบาทสมเด็จพระเจ้า อยู่หัวฯ ๒. สามารถเพิ่มพื้นที่สีเขียว ในพื้นที่จังหวัดนราธิวาส ๓. ทำให้ประชาชนเกิดจิตสำนึก ในการดูแลรักษาทรัพยากร ธรรมชาติ	สำนักปลัด

ยุทธศาสตร์จังหวัดที่ ๒ พัฒนาคุณภาพชีวิตตามหลักปรัชญาของเศรษฐกิจพอเพียง

- ยุทธศาสตร์การพัฒนาขององค์กรปกครองส่วนท้องถิ่นในเขตจังหวัดนราธิวาส ที่ ๕. ด้านการบริหารจัดการและการอนุรักษ์ทรัพยากรธรรมชาติและสิ่งแวดล้อม

๕. ยุทธศาสตร์การพัฒนาด้านการบริหารจัดการและการอนุรักษ์ทรัพยากรธรรมชาติและสิ่งแวดล้อม

๕.๓ แนวทางการพัฒนา ปรับปรุงภูมิทัศน์ในชุมชนและเมือง

ที่	โครงการ/กิจกรรม	วัตถุประสงค์	เป้าหมาย (ผลผลิตของโครงการ)	งบประมาณและที่ผ่านมา			ตัวชี้วัด(KPI)	ผลที่คาดว่าจะได้รับ	หน่วยงาน ที่รับผิดชอบ
				๒๕๕๙(บาท)	๒๕๖๐(บาท)	๒๕๖๑(บาท)			
๑	<u>อำเภอเมืองนราธิวาส</u> ปรับปรุงภูมิทัศน์บริเวณชายหาด อนุสาวรีย์เรือกอและจำลอง หมู่ที่ ๑๐ ต.โคกเคียน อ.เมือง	เพื่อความเป็นระเบียบ เรียบร้อยบริเวณชายหาด	ปรับปรุงภูมิทัศน์บริเวณ ชายหาดฯ จำนวน ๑ แห่ง	๒๕,๐๐๐,๐๐๐	-	-	ปรับปรุงภูมิทัศน์ บริเวณชายหาดฯ ๑ แห่ง	บริเวณแนวชายหาด มีความเป็นระเบียบ เรียบร้อย สวยงาม	กองช่าง

ยุทธศาสตร์จังหวัดที่ ๒ พัฒนาคุณภาพชีวิตตามหลักปรัชญาของเศรษฐกิจพอเพียง

ยุทธศาสตร์การพัฒนาขององค์กรปกครองส่วนท้องถิ่นในเขตจังหวัดนราธิวาส ที่ ๕. ด้านการบริหารจัดการและการอนุรักษ์ทรัพยากรธรรมชาติและสิ่งแวดล้อม

๕. ยุทธศาสตร์การพัฒนาด้านการบริหารจัดการและการอนุรักษ์ทรัพยากรธรรมชาติและสิ่งแวดล้อม

๕.๔ แนวทางการพัฒนา จัดทำระบบกำจัดขยะและสิ่งปฏิกูลตลอดจนระบบบำบัดน้ำเสีย

ที่	โครงการ/กิจกรรม	วัตถุประสงค์	เป้าหมาย (ผลผลิตของโครงการ)	งบประมาณและที่ผ่านมา			ตัวชี้วัด(KPI)	ผลที่คาดว่าจะได้รับ	หน่วยงาน ที่รับผิดชอบ
				๒๕๕๙(บาท)	๒๕๖๐(บาท)	๒๕๖๑(บาท)			
๑	<b>อำเภอเมืองนราธิวาส</b> โครงการการจัดการ ของเสียอันตรายชุมชน จังหวัดนราธิวาส (ที่มา : กองช่าง)	เพื่อให้ขยะมูลฝอยชุมชน ของเสียอันตรายชุมชน และขยะติดเชื้อ มีการ จัดการอย่างถูกหลัก วิชาการ	- ค่าใช้จ่ายในการขนส่ง ของเสียอันตรายชุมชน จากจังหวัดนราธิวาสไปกำจัดยังแหล่ง กำจัดอย่างถูกหลักวิชาการ - ค่าใช้จ่ายในการกำจัดของเสีย อันตรายชุมชนซึ่งคิดตามน้ำหนักของ ของเสียอันตราย	๒๕๐,๐๐๐	-	-	๑ โครงการ	จังหวัดนราธิวาสมีการ บริหารจัดการขยะ อย่างถูกหลักวิชาการ	กองช่าง
๒	โครงการปรับปรุง และฟื้นฟูสถานที่กำจัด ขยะมูลฝอยที่ไม่ถูกต้อง ตามหลักวิชาการ จังหวัดนราธิวาส (ที่มา : กองช่าง)	เพื่อปรับปรุงและฟื้นฟู สถานที่กำจัดขยะมูลฝอย ที่ไม่ถูกต้องตามหลัก วิชาการให้ถูกหลักวิชาการ และเพื่อลดผลกระทบต่อ สิ่งแวดล้อม	- ว่าจ้างขนย้ายขยะมูลฝอยจาก แหล่งกำจัดขยะในจังหวัดนราธิวาส จำนวน ๑๙ แห่งไปกำจัดอย่าง ถูกหลักวิชาการ ณ ระบบกำจัดมูลฝอยฯ เทศบาลเมืองนราธิวาส - ว่าจ้างกำจัดขยะมูลฝอยอย่าง ถูกหลักวิชาการ ณ ระบบกำจัด มูลฝอยฯ เทศบาลเมืองนราธิวาส	๑๕,๘๑๓,๘๐๐	-	-	๑ โครงการ	จังหวัดนราธิวาสมีการ บริหารจัดการขยะ อย่างถูกหลักวิชาการ	กองช่าง

ยุทธศาสตร์การพัฒนารัฐบาลดิจิทัลที่ ๒ การพัฒนาคุณภาพชีวิตตามหลักปรัชญาเศรษฐกิจพอเพียง

ยุทธศาสตร์การพัฒนาของ อปท. ในเขตจังหวัดนราธิวาส ที่ ๖ ยุทธศาสตร์การพัฒนาด้านศิลปะ วัฒนธรรม จารีตประเพณีและภูมิปัญญาท้องถิ่น

๖. ยุทธศาสตร์การพัฒนาด้านศิลปะ วัฒนธรรม จารีตประเพณีและภูมิปัญญาท้องถิ่น

๖.๑ แนวทางการพัฒนา ส่งเสริมการอนุรักษ์ ฟื้นฟู สืบทอดจารีตประเพณี ศิลปวัฒนธรรม

ที่	โครงการ/กิจกรรม	วัตถุประสงค์	เป้าหมาย (ผลผลิตของโครงการ)	งบประมาณและที่มา			ตัวชี้วัด (KPI)	ผลลัพธ์ที่คาดว่าจะได้รับ	หน่วยงาน ที่รับผิดชอบ
				๒๕๕๙ (บาท)	๒๕๖๐ (บาท)	๒๕๖๑ (บาท)			
๑	<b>อำเภอเมืองนราธิวาส</b> โครงการจัดกิจกรรมส่งเสริมการศึกษา อาชีพ งานประเพณีวัฒนธรรม โดยองค์การบริหารส่วนจังหวัดนราธิวาส (ที่มา : กองการศึกษาฯ)	๑. เพื่อเป็นค่าใช้จ่ายในการจัดกิจกรรมส่งเสริมการศึกษา อาชีพ งานประเพณีวัฒนธรรม ฯ ๒. เพื่อเสริมสร้างความสัมพันธ์อันดีต่อกันระหว่างหน่วยงานต่างๆ	ค่าใช้จ่ายในการจัดกิจกรรมให้แก่หน่วยงานอื่น ๆ ที่เสนอขอมา จำนวน ๑ โครงการ	๓๐๐,๐๐๐	๓๐๐,๐๐๐	๓๐๐,๐๐๐	๑ โครงการ	๑. หน่วยงานอื่นๆ ที่เสนอขอมา ดำเนินการจัดกิจกรรมส่งเสริมการศึกษา การอาชีพ งานประเพณี วัฒนธรรมฯสำเร็จตามวัตถุประสงค์ ๒. เกิดความสัมพันธ์อันดีระหว่างหน่วยงานราชการ องค์กร และอื่นๆ	กองการศึกษาฯ
๒	โครงการอำนวยความสะดวกแก่ประชาชนที่เดินทางไป-กลับ จากการไปประกอบพิธีฮัจญ์ (ที่มา : สำนักปลัด)	๑. เพื่อเป็นขวัญกำลังใจแก่พี่น้องชาวไทยมุสลิมในพื้นที่จังหวัดชายแดนภาคใต้ ๒. เพื่อสร้างความสัมพันธ์อันดีระหว่างหน่วยงานภาครัฐกับประชาชนในพื้นที่	บริการน้ำแก่ประชาชนที่เดินทางไป-กลับ จากการไปประกอบพิธีฮัจญ์ จำนวน ๑ โครงการ	๒๐๐,๐๐๐	-	-	๑ โครงการ	๑. เกิดขวัญกำลังใจสำหรับพี่น้องชาวไทยมุสลิมในพื้นที่จังหวัดชายแดนภาคใต้ ๒. ทำให้ประชาชนมีสัมพันธภาพและทัศนคติต่อหน่วยงานภาครัฐ	สำนักปลัด
๓	โครงการเพื่อเฉลิมพระเกียรติพระบาทสมเด็จพระเจ้าอยู่หัวฯ สมเด็จพระบรมราชินีนาถและพระบรมวงศานุวงศ์ ฯลฯ (ที่มา : สำนักปลัด)	เพื่อเฉลิมพระเกียรติพระบาทสมเด็จพระเจ้าอยู่หัวฯ สมเด็จพระบรมราชินีนาถ และพระบรมวงศานุวงศ์ ฯลฯ ในวโรกาสต่างๆ	กิจกรรมเพื่อเฉลิมพระเกียรติ จำนวน ๑ โครงการ	๑,๐๐๐,๐๐๐	-	-	๑ โครงการ	๑. สร้างขวัญกำลังใจแก่พี่น้องชาวไทยมุสลิมในพื้นที่จังหวัดชายแดนภาคใต้ ๒. ทำให้ประชาชนมีสัมพันธภาพและทัศนคติต่อหน่วยงานภาครัฐ ๓. ทำให้ประชาชนทุกหมู่เหล่าได้ร่วมแสดงออกถึงความจงรักภักดี	สำนักปลัด

ที่	โครงการ/กิจกรรม	วัตถุประสงค์	เป้าหมาย (ผลผลิตของโครงการ)	งบประมาณและที่มา			ตัวชี้วัด (KPI)	ผลลัพธ์ที่คาดว่าจะได้รับ	หน่วยงาน ที่รับผิดชอบ
				๒๕๕๙ (บาท)	๒๕๖๐ (บาท)	๒๕๖๑ (บาท)			
๔	โครงการจัดจ้างทำเรือบุปผชาติ (ในงานของดีเมืองนรา) (ที่มา : กองช่าง)	๑. เพื่อเป็นการสืบสานประเพณี และภูมิปัญญาท้องถิ่น ๒. เป็นการประชาสัมพันธ์ หน่วยงาน	จัดจ้างทำเรือบุปผชาติ (ในงานของดีเมืองนรา) จำนวน ๑ โครงการ	๓๐๐,๐๐๐	-	-	๑ โครงการ	๑. เพื่อเป็นการสืบสานประเพณี และภูมิปัญญาท้องถิ่น ๒. เป็นการประชาสัมพันธ์ หน่วยงาน	กองช่าง
๕	โครงการจัดซื้อวัสดุก่อสร้าง เช่น ไม้ต่าง ๆ น้ำมันทาไม้ ทินเนอร์ ฯลฯ และวัสดุอื่นที่จำเป็นต้องใช้ในการ ปฏิบัติงานของกองช่าง อบจ.นธ. ภาคส่วนราชการ และเอกชน (ที่มา : กองช่าง)	๑. เพื่อให้การสนับสนุนในการ จัดกิจกรรมในวันสำคัญและ ประเพณีต่างๆ ๒. เพื่อเป็นการบูรณาการ ร่วมกับหน่วยงานอื่น	ค่าจัดซื้อวัสดุก่อสร้าง เช่น ไม้ต่างๆ น้ำมันทาไม้ ทินเนอร์ และวัสดุที่จำเป็นต้องใช้ ในการปฏิบัติงานของกองช่าง ภาคส่วนราชการและเอกชน จำนวน ๑ โครงการ	๒๐๐,๐๐๐	-	-	๑ โครงการ	๑. ทำให้การจัดกิจกรรมในวัน สำคัญและประเพณีต่างๆเป็นไป ด้วยความเรียบร้อย ๒. เกิดการบูรณาการร่วมกับ หน่วยงานอื่น	กองช่าง

ยุทธศาสตร์การพัฒนาระดับจังหวัดนครราชสีมา ที่ ๒ การพัฒนาคุณภาพชีวิตตามหลักปรัชญาเศรษฐกิจพอเพียง

ยุทธศาสตร์การพัฒนาของ อปท. ในเขตจังหวัดนครราชสีมา ที่ ๗ ยุทธศาสตร์การพัฒนาด้านการบริหารจัดการตามหลักธรรมาภิบาล

๗. ยุทธศาสตร์การพัฒนาด้านการบริหารจัดการตามหลักธรรมาภิบาล

๗.๑ แนวทางการพัฒนา พัฒนาความรู้ความสามารถและคุณธรรมจริยธรรมแก่บุคลากรในองค์กร

ที่	โครงการ/กิจกรรม	วัตถุประสงค์	เป้าหมาย (ผลผลิตของโครงการ)	งบประมาณและที่มา			ตัวชี้วัด (KPI)	ผลลัพธ์ที่คาดว่าจะได้รับ	หน่วยงาน ที่รับผิดชอบ
				๒๕๕๙ (บาท)	๒๕๖๐ (บาท)	๒๕๖๑ (บาท)			
๑	โครงการพัฒนาบุคลากร (ครูอาสาพัฒนากีฬา) (ที่มา: กองการศึกษาฯ)	๑. เพื่อยกระดับมาตรฐานการกีฬา และพัฒนาบุคลากร (ครูอาสา) ให้มีความรู้ ความสามารถ ๒. เพื่อให้ครูอาสาพัฒนากีฬาได้ แลกเปลี่ยนความรู้ แนวคิดและ ประสบการณ์ สร้างเครือข่าย และกำหนดทิศทางการพัฒนา การกีฬา	พัฒนาบุคลากร (ครูอาสาพัฒนากีฬา) จำนวน ๑ โครงการ (ครูอาสาพัฒนากีฬา ๒ คน)	๑๒,๐๐๐	๑๒,๐๐๐	๑๒,๐๐๐	๑ โครงการ	๑. ยกระดับมาตรฐานการกีฬา ๒. ครูอาสาที่มีความรู้ ความสามารถ ๓. ครูอาสาพัฒนากีฬาได้แลกเปลี่ยน ความรู้ แนวคิดและประสบการณ์ สร้างเครือข่ายและกำหนดทิศทาง การพัฒนาการกีฬา	กองการศึกษาฯ
๒	ค่าใช้จ่ายในการเดินทางไปราชการใน ราชอาณาจักรและนอกราชอาณาจักร (ที่มา: สำนักปลัด)	เพื่อจ่ายเป็นค่าใช้จ่ายในการ เดินทางไปราชการในราชอาณาจักร และนอกราชอาณาจักรของนายก รองนายก เลขานุการ ที่ปรึกษา ประธานสภาฯ รองประธานสภาฯ สมาชิกสภาฯ ข้าราชการ ลูกจ้าง และพนักงานจ้างของอบจ.นธ.	เป็นค่าใช้จ่ายในการเดินทางไป ราชการในราชอาณาจักร และนอกราชอาณาจักรฯ จำนวน ๑ โครงการ	๒,๑๕๐,๐๐๐	-	-	๑ โครงการ	ทำให้บุคลากรมีการพัฒนาการปฏิบัติ งานเป็นไปตามหลักเกณฑ์การบริหาร จัดการบ้านเมืองที่ดี	สำนักปลัด
๓	โครงการจัดตั้งศูนย์เครือข่ายเพื่อแก้ไข ปัญหาและส่งเสริมการมีส่วนร่วมในการ พัฒนาท้องถิ่นจังหวัดนครราชสีมา (ที่มา: กองแผนฯ)	เพื่อสนับสนุนส่งเสริมประสาน การปฏิบัติงานของอปท. ในการ แก้ไขปัญหาของประชาชน	จำนวน ๑ โครงการ	๑๐๐,๐๐๐	-	-	๑ โครงการ	ทำให้อปท. มีทิศทางการทำงาน และมีประสิทธิภาพในการแก้ไข ปัญหาของประชาชน	กองแผนฯ

ที่	โครงการ/กิจกรรม	วัตถุประสงค์	เป้าหมาย (ผลผลิตของโครงการ)	งบประมาณและที่มา			ตัวชี้วัด (KPI)	ผลลัพธ์ที่คาดว่าจะได้รับ	หน่วยงาน ที่รับผิดชอบ
				๒๕๕๙ (บาท)	๒๕๖๐ (บาท)	๒๕๖๑ (บาท)			
๔	โครงการฝึกอบรม สัมมนาและทัศนศึกษาดูงานเพื่อพัฒนาประสิทธิภาพการปฏิบัติงานของคณะผู้บริหาร ข้าราชการ และพนักงานจ้างขององค์การบริหารส่วนจังหวัดนราธิวาส (ที่มา:สำนักปลัด)	เพื่อเพิ่มประสิทธิภาพการปฏิบัติงานของบุคลากรภายในองค์กร	โครงการฝึกอบรมสัมมนาและทัศนศึกษาดูงานฯ จำนวน ๑ โครงการ	๑,๐๐๐,๐๐๐	-	-	๑ โครงการ	ทำให้บุคลากรขององค์กรมีการพัฒนาการปฏิบัติงานเป็นไปตามหลักเกณฑ์การบริหารจัดการบ้านเมืองที่ดี	สำนักปลัด
๕	โครงการฝึกอบรม สัมมนาและทัศนศึกษาดูงานของคณะผู้บริหาร สมาชิกสภาฯ ข้าราชการ องค์การบริหารส่วนจังหวัดนราธิวาส (ที่มา:กองกิจการสภา)	๑.เพื่อศึกษาดูงานโครงการต้นแบบของการพัฒนาในด้านการเมืองด้านเศรษฐกิจฯ ๒.เพื่อนำความรู้ประสบการณ์มาปรับปรุงและพัฒนาในการทำงาน ๓.เพื่อบูรณาการในการทำงานทั้งภาครัฐ ภาคประชาชน และภาคีต่างๆ	โครงการฝึกอบรมสัมมนาและทัศนศึกษาดูงานฯ จำนวน ๑ โครงการ	๘,๐๐๐,๐๐๐	-	-	๑ โครงการ	๑.ทำให้องค์การบริหารส่วนจังหวัดสร้างประสิทธิภาพและศักยภาพในการบริการสาธารณะแก่ประชาชนได้มากขึ้น ๒.ทำให้บุคลากรขององค์กรมีการพัฒนาการปฏิบัติงานเป็นไปตามหลักเกณฑ์การบริหารจัดการบ้านเมืองที่ดี	กองกิจการสภา

ยุทธศาสตร์การพัฒนาระดับจังหวัดนครราชสีมา ที่ ๒ การพัฒนาคุณภาพชีวิตตามหลักปรัชญาเศรษฐกิจพอเพียง

ยุทธศาสตร์การพัฒนาของ อปท. ในเขตจังหวัดนครราชสีมา ที่ ๗ ยุทธศาสตร์การพัฒนาด้านการบริหารจัดการตามหลักธรรมาภิบาล

๗. ยุทธศาสตร์การพัฒนาด้านการบริหารจัดการตามหลักธรรมาภิบาล

๗.๒ แนวทางการพัฒนา พัฒนาปรับปรุงจัดหาเครื่องมือ เครื่องใช้ ตลอดถึงสถานที่ในการปฏิบัติงาน

ที่	โครงการ/กิจกรรม	วัตถุประสงค์	เป้าหมาย (ผลผลิตของโครงการ)	งบประมาณและที่มา			ตัวชี้วัด (KPI)	ผลลัพธ์ที่คาดว่าจะได้รับ	หน่วยงาน ที่รับผิดชอบ
				๒๕๕๙ (บาท)	๒๕๖๐ (บาท)	๒๕๖๑ (บาท)			
๑	สำนักงานปลัด จัดซื้อรถยนต์บรรทุก(ดีเซล) กระบะ ๔ ประตู	เพื่อใช้ในการติดต่อราชการ กับหน่วยงานภายในเขตและ นอกเขตจังหวัด	รถยนต์บรรทุก(ดีเซล) กระบะ ๔ ประตู ปริมาตรกระบะบอกลูก ไม่ต่ำกว่า ๒,๕๐๐ ซีซี ขับเคลื่อน ๔ ล้อ แบบดับเบิ้ลแค็ป จำนวน ๒ คัน	๒,๕๐๐,๐๐๐	-	-	๒ คัน	ทำให้เกิดการคล่องตัวในการ ติดต่อประสานงานกับหน่วย ทั้งในเขตจังหวัดและนอก เขตจังหวัด	สำนักงานปลัด
๒	โครงการปรับปรุงอาคารสำนักงานองค์การ บริหารส่วนจังหวัดนครราชสีมา (อาคารหลังเก่า)	เพื่อใช้เป็นสถานที่จัดประชุม สัมมนาต่างๆตลอดจนจัดเก็บ เอกสาร วัสดุ ครุภัณฑ์ต่างๆ	จำนวน ๑ โครงการ	๙๘๐,๐๐๐	-	-	๑ โครงการ	๑.ทำให้มีสถานที่ที่ใช้ในการ จัดประชุม สัมมนาที่มีความ สะดวกเรียบร้อยยิ่งขึ้น ๒. ทำให้มีสถานที่เก็บเอกสาร วัสดุ ครุภัณฑ์ที่สะดวกเรียบร้อย มากยิ่งขึ้น	สำนักงานปลัด
๓	ติดตั้งระบบไฟฟ้าของเครื่องปรับอากาศ อาคารองค์การบริหารส่วนจังหวัดนครราชสีมา หลังเก่า	เพื่อรองรับการติดตั้งเครื่องปรับอากาศ	ติดตั้งระบบไฟฟ้าสำหรับ เครื่องปรับอากาศ ขนาด ๑๓,๐๐๐ บีทียู จำนวน ๑ โครงการ	๑๐,๐๐๐	-	-	๑ โครงการ	ทำให้การติดตั้งเครื่องปรับอากาศเป็นไปด้วยความ เรียบร้อย	สำนักงานปลัด



ที่	โครงการ/กิจกรรม	วัตถุประสงค์	เป้าหมาย (ผลผลิตของโครงการ)	งบประมาณและที่มา			ตัวชี้วัด (KPI)	ผลลัพธ์ที่คาดว่าจะได้รับ	หน่วยงาน ที่รับผิดชอบ
				๒๕๕๙ (บาท)	๒๕๖๐ (บาท)	๒๕๖๑ (บาท)			
๔	จัดซื้อเครื่องปรับอากาศขนาด ๑๓,๐๐๐ บีทียู ติดตั้งอาคารองค์การบริหารส่วนจังหวัด นราธิวาสหลังเก่า	เพื่อความสะดวกในการปฏิบัติงาน	เครื่องปรับอากาศ ขนาด ๑๓,๐๐๐ บีทียู จำนวน ๒ เครื่อง	๔๖,๐๐๐	-	-	๒ เครื่อง	ทำให้การปฏิบัติงานของ เจ้าหน้าที่ที่มีความสะดวกมากขึ้น	สำนักปลัด
๕	ติดตั้งระบบไฟฟ้าของเครื่องปรับอากาศ อาคารองค์การบริหารส่วนจังหวัดนราธิวาส หลังเก่า	เพื่อรองรับการติดตั้งเครื่องปรับอากาศ	ติดตั้งระบบไฟฟ้าสำหรับ เครื่องปรับอากาศ ขนาด ๓๖,๐๐๐ บีทียู จำนวน ๑ โครงการ	๑๐,๐๐๐	-	-	๑ โครงการ	ทำให้การติดตั้งเครื่องปรับอากาศเป็นไปด้วยความ เรียบร้อย	สำนักปลัด
๖	จัดซื้อเครื่องปรับอากาศขนาด ๓๖,๐๐๐ บีทียู ติดตั้งอาคารองค์การบริหารส่วนจังหวัด นราธิวาสหลังเก่า	เพื่อความสะดวกในการปฏิบัติงาน	เครื่องปรับอากาศ ขนาด ๓๖,๐๐๐ บีทียู จำนวน ๒ เครื่อง	๘๘,๐๐๐	-	-	๒ เครื่อง	ทำให้การปฏิบัติงานของ เจ้าหน้าที่ที่มีความสะดวกมากขึ้น	สำนักปลัด
๗	ติดตั้งระบบไฟฟ้าของเครื่องปรับอากาศ หน้าห้องปลัดองค์การบริหารส่วนจังหวัด นราธิวาส	เพื่อรองรับการติดตั้งเครื่องปรับอากาศ	ติดตั้งระบบไฟฟ้าสำหรับ เครื่องปรับอากาศ ขนาด ๓๐,๐๐๐ บีทียู จำนวน ๑ โครงการ	๕,๐๐๐	-	-	๑ โครงการ	ทำให้การติดตั้งเครื่องปรับอากาศเป็นไปด้วยความ เรียบร้อย	สำนักปลัด
๘	จัดซื้อเครื่องปรับอากาศขนาด ๓๖,๐๐๐ บีทียู ติดตั้งหน้าห้องปลัดองค์การบริหารส่วน จังหวัดนราธิวาส	เพื่อความสะดวกในการปฏิบัติงาน	เครื่องปรับอากาศ ขนาด ๓๖,๐๐๐ บีทียู จำนวน ๑ เครื่อง	๔๔,๐๐๐	-	-	๑ เครื่อง	ทำให้การปฏิบัติงานของ เจ้าหน้าที่ที่มีความสะดวกมากขึ้น	สำนักปลัด
๙	ปรับปรุงห้องนายกององค์การบริหารส่วน จังหวัดนราธิวาส	เพื่อใช้ในการปฏิบัติงานการประชุม และต้อนรับผู้มาติดต่อประสานงาน ตลอดจนประชาชนที่มาติดต่องาน	ปรับปรุงห้องนายกา จำนวน ๑ โครงการ	๗๐๐,๐๐๐	-	-	๑ โครงการ	ทำให้การประสานงานและ การประชุมตลอดจนการต้อนรับ บุคคลต่างๆเกิดความสะดวกเรียบร้อย	สำนักปลัด

ยุทธศาสตร์การพัฒนาจังหวัดนราธิวาส ที่ ๒ การพัฒนาคุณภาพชีวิตตามหลักปรัชญาเศรษฐกิจพอเพียง

ยุทธศาสตร์การพัฒนาของ อปท. ในเขตจังหวัดนราธิวาส ที่ ๗ ยุทธศาสตร์การพัฒนาด้านการบริหารจัดการตามหลักธรรมาภิบาล

๗. ยุทธศาสตร์การพัฒนาด้านการบริหารจัดการตามหลักธรรมาภิบาล

๗.๒ แนวทางการพัฒนา พัฒนาปรับปรุงจัดหาเครื่องมือ เครื่องใช้ ตลอดถึงสถานที่ในการปฏิบัติงาน

ที่	โครงการ/กิจกรรม	วัตถุประสงค์	เป้าหมาย (ผลผลิตของโครงการ)	งบประมาณและที่มา			ตัวชี้วัด (KPI)	ผลลัพธ์ที่คาดว่าจะได้รับ	หน่วยงาน ที่รับผิดชอบ
				๒๕๕๙ (บาท)	๒๕๖๐ (บาท)	๒๕๖๑ (บาท)			
๑	กองกิจการสภา ค่าตกแต่งภายในห้องประชุมสภา องค์การบริหารส่วนจังหวัดนราธิวาส (เพิ่มเติม)	๑. เพื่อใช้ในการปฏิบัติงาน การจัดประชุมของสภา องค์การบริหารส่วนจังหวัด นราธิวาสและการจัดการ ประชุมต่าง ๆ ๒. เพื่อให้การปฏิบัติงานของ กองกิจการสภาฯ เป็นไปด้วย ความเรียบร้อย และบรรลุ ตามวัตถุประสงค์	ค่าตกแต่งภายในห้องประชุมสภา องค์การบริหารส่วนจังหวัดนราธิวาส (เพิ่มเติม) - หุ้มผนังข้างเวที ข้างทางเดิน ข้างทางเดินติดประตู และ ติดห้องควบคุมเสียง - เจาะผนังทำหน้าต่างห้อง ควบคุมเสียง - ติดตั้งไฟแสงสว่างพร้อมปรับปรุงฝ้า และหลุมฝ้าจ้อโปรเจคเตอร์ จำนวน ๑ โครงการ	๕๘๖,๐๐๐	-	-	๑ โครงการ	๑. การจัดประชุมของสภา องค์การบริหารส่วนจังหวัด นราธิวาส และการจัดประชุม ต่าง ๆ ขององค์การบริหาร ส่วนจังหวัดนราธิวาส เป็นไป ด้วยความเรียบร้อย ๒. การปฏิบัติงานของกองกิจ การสภาฯ เป็นไปด้วยความ เรียบร้อย และบรรลุตาม วัตถุประสงค์	กองกิจการสภา
๒	ก่อสร้างอาคารหอประชุมสภาองค์การ บริหารส่วนจังหวัดนราธิวาส	๑. เพื่อใช้ในการประชุมของ สภาองค์การบริหารส่วน จังหวัด การจัดประชุมต่าง ๆ ๒. เพื่อให้มีสถานที่ในการ ดำเนินกิจกรรมต่าง ๆ ๓. เพื่อประหยัดงบประมาณ ในการเช่าสถานที่	ก่อสร้างอาคารหอประชุมสภา องค์การบริหารส่วนจังหวัดนราธิวาส จำนวน ๑ หลัง	๔๕,๐๐๐,๐๐๐	-	-	๑ หลัง	๑. เพื่อใช้ในการประชุมของ สภาองค์การบริหารส่วน จังหวัด การจัดประชุมต่าง ๆ ๒. เพื่อให้มีสถานที่ในการจัด กิจกรรมต่าง ๆ ๓. เพื่อประหยัดงบประมาณ ในการเช่าสถานที่	กองกิจการสภา

ที่	โครงการ/กิจกรรม	วัตถุประสงค์	เป้าหมาย (ผลผลิตของโครงการ)	งบประมาณและที่มา			ตัวชี้วัด (KPI)	ผลลัพธ์ที่คาดว่าจะได้รับ	หน่วยงาน ที่รับผิดชอบ
				๒๕๕๙ (บาท)	๒๕๖๐ (บาท)	๒๕๖๑ (บาท)			
๓	จัดซื้อเครื่องปรับอากาศห้องรับรองสมาชิกสภาองค์การบริหารส่วนจังหวัดนราธิวาส ชั้น ๓	เพื่อความเรียบร้อยในการในการจัดประชุมต่างๆ และความสะดวกในการปฏิบัติงานของกองกิจการสภา	เครื่องปรับอากาศ ขนาด ๓๐,๐๐๐ บีทียู จำนวน ๑ เครื่อง	๓๗,๐๐๐	-	-	๑ เครื่อง	ทำให้การปฏิบัติงานของกิจการสภาเกิดความสะดวก เป็นไปด้วยความเรียบร้อย และเกิดประสิทธิภาพในการปฏิบัติงาน	กองกิจการสภา
๔	ติดตั้งระบบไฟฟ้าของเครื่องปรับอากาศห้องประชุมสภาองค์การบริหารส่วนจังหวัดนราธิวาส	เพื่อใช้ในห้องประชุมสภาองค์การบริหารส่วนจังหวัดนราธิวาส	ติดตั้งระบบไฟฟ้าที่ใช้กับเครื่องปรับอากาศ ขนาด ๓๖,๐๐๐ บีทียู จำนวน ๔ เครื่อง	๒๐,๐๐๐	-	-	๔ เครื่อง	ทำให้การปฏิบัติงานของกิจการสภาเกิดความสะดวก เป็นไปด้วยความเรียบร้อย และเกิดประสิทธิภาพในการปฏิบัติงาน	กองกิจการสภา
๕	จัดซื้อเครื่องปรับอากาศห้องประชุมสภาองค์การบริหารส่วนจังหวัดนราธิวาส	เพื่อใช้ในห้องประชุมสภาองค์การบริหารส่วนจังหวัดนราธิวาส	เครื่องปรับอากาศ ขนาด ๓๖,๐๐๐ บีทียู จำนวน ๔ เครื่อง	๒๐๐,๐๐๐	-	-	๔ เครื่อง	ทำให้การปฏิบัติงานของกิจการสภาเกิดความสะดวก เป็นไปด้วยความเรียบร้อย และเกิดประสิทธิภาพในการปฏิบัติงาน	กองกิจการสภา
๖	จัดซื้อรถยนต์ กระบะ ๔ ประตู	เพื่อใช้ปฏิบัติในงานราชการของกองกิจการสภา	รถยนต์ ๔ ประตู ขับเคลื่อน ๔ ล้อ เครื่องยนต์ดีเซล ระบบเกียร์อัตโนมัติ ปริมาตรกระบอกสูบไม่น้อยกว่า ๒,๘๐๐ ซีซี จำนวน ๑ คัน	๑,๒๐๐,๐๐๐	-	-	๑ คัน	เพื่อให้เกิดความสะดวและเกิดประสิทธิภาพในการปฏิบัติงาน	กองกิจการสภา

ที่	โครงการ/กิจกรรม	วัตถุประสงค์	เป้าหมาย (ผลผลิตของโครงการ)	งบประมาณและที่มา			ตัวชี้วัด (KPI)	ผลลัพธ์ที่คาดว่าจะได้รับ	หน่วยงาน ที่รับผิดชอบ
				๒๕๕๙ (บาท)	๒๕๖๐ (บาท)	๒๕๖๑ (บาท)			
๗	จัดซื้อรถตู้ ๑๖ คัน	๑. เพื่อใช้ปฏิบัติในงานราชการของกองกิจการสภาภายในและนอกเขตจังหวัด ๒. เพื่อใช้ในการประสานงานกองกิจการสภา	รถตู้ ๑๖ คัน เครื่องยนต์ดีเซล ระบบเกียร์อัตโนมัติ ปริมาตรกระบอกสูบไม่น้อยกว่า ๒,๘๐๐ ซีซี จำนวน ๑ คัน	๑,๓๐๐,๐๐๐	-	-	๑ คัน	เพื่อให้เกิดความสะดวกรวดเร็วและเกิดประสิทธิภาพในการปฏิบัติงาน	กองกิจการสภา
๘	จัดซื้อคอมพิวเตอร์สำหรับงานประมวลผล แบบที่ ๒ (จอขนาดไม่น้อยกว่า ๑๘.๕ นิ้ว)	เพื่อใช้ในการบันทึกข้อมูลต่าง ๆ ที่เกี่ยวข้องกับภาระหน้าที่ของกองกิจการสภา	คอมพิวเตอร์สำหรับงานประมวลผลแบบที่ ๒ (จอขนาดไม่น้อยกว่า ๑๘.๕ นิ้ว) จำนวน ๒ เครื่อง	๖๐,๐๐๐	-	-	๒ เครื่อง	ทำให้การปฏิบัติงานของกองกิจการสภา เกิดความสะดวกรวดเร็วเป็นไปด้วยความเรียบร้อย และเกิดประสิทธิภาพในการปฏิบัติงาน	กองกิจการสภา
๙	จัดซื้อโปรแกรมระบบปฏิบัติการสำหรับเครื่องคอมพิวเตอร์	๑. เพื่อใช้เป็นระบบปฏิบัติการสำหรับเครื่องคอมพิวเตอร์ให้ถูกต้องที่กระทรวง ICT กำหนด ๒. เพื่อใช้ในการบันทึกข้อมูลต่าง ๆ	โปรแกรมระบบปฏิบัติการสำหรับเครื่องคอมพิวเตอร์ จำนวน ๒ ชุด	๗,๖๐๐	-	-	๒ ชุด	๑. เป็นระบบปฏิบัติการสำหรับเครื่องไมโครคอมพิวเตอร์ให้ถูกต้องที่กระทรวง ICT กำหนด ๒. ให้การปฏิบัติงานของกองกิจการสภา เกิดความสะดวกรวดเร็วเป็นไปด้วยความเรียบร้อยและเกิดประสิทธิภาพในการปฏิบัติงาน	กองกิจการสภา
๑๐	จัดซื้อเครื่องสำรองไฟ ขนาด ๘๐๐ VA	๑. เพื่อป้องกันความเสียหายของเครื่องคอมพิวเตอร์ หากเกิดกระแสไฟฟ้าขัดข้อง ๒. ใช้ปฏิบัติในงานราชการของกองกิจการสภา	เครื่องสำรองไฟ ขนาด ๘๐๐ VA จำนวน ๒ เครื่อง	๖,๒๐๐	-	-	๒ เครื่อง	๑. ป้องกันความเสียหายของเครื่องคอมพิวเตอร์ หากเกิดกระแสไฟฟ้าขัดข้อง ๒. เพื่อให้เกิดความสะดวกรวดเร็วและเกิดประสิทธิภาพในการปฏิบัติงาน	กองกิจการสภา

ที่	โครงการ/กิจกรรม	วัตถุประสงค์	เป้าหมาย (ผลผลิตของโครงการ)	งบประมาณและที่มา			ตัวชี้วัด (KPI)	ผลลัพธ์ที่คาดว่าจะได้รับ	หน่วยงาน ที่รับผิดชอบ
				๒๕๕๙ (บาท)	๒๕๖๐ (บาท)	๒๕๖๑ (บาท)			
๑๑	จัดซื้อเครื่องพิมพ์ชนิดฉีดหมึก สำหรับกระดาษขนาด A๓ (INKJET PRINTER)	เพื่อใช้ในการทำเอกสารทาง ราชการของกองกิจการสภาฯ	เครื่องพิมพ์ชนิดฉีดหมึก สำหรับกระดาษขนาด A๓ (INKJET PRINTER) จำนวน ๒ เครื่อง	๑๙,๘๐๐	-	-	๒ เครื่อง	ทำให้การปฏิบัติงานของ กิจการสภาฯ เกิดความ สะดวกเป็นไปด้วยความ เรียบร้อย และเกิดประสิทธิ ภาพในการปฏิบัติงาน	กองกิจการสภาฯ

ยุทธศาสตร์การพัฒนารัฐวิสาหกิจที่ ๒ การพัฒนาคุณภาพชีวิตตามหลักปรัชญาเศรษฐกิจพอเพียง

ยุทธศาสตร์การพัฒนาของ อปท. ในเขตจังหวัดนครราชสีมา ที่ ๗ ยุทธศาสตร์การพัฒนาด้านการบริหารจัดการตามหลักธรรมาภิบาล

๗. ยุทธศาสตร์การพัฒนาด้านการบริหารจัดการตามหลักธรรมาภิบาล

๗.๒ แนวทางการพัฒนา พัฒนาปรับปรุงจัดหาเครื่องมือ เครื่องใช้ ตลอดถึงสถานที่ในการปฏิบัติงาน

ที่	โครงการ/กิจกรรม	วัตถุประสงค์	เป้าหมาย (ผลผลิตของโครงการ)	งบประมาณและที่มา			ตัวชี้วัด (KPI)	ผลลัพธ์ที่คาดว่าจะได้รับ	หน่วยงาน ที่รับผิดชอบ
				๒๕๕๙ (บาท)	๒๕๖๐ (บาท)	๒๕๖๑ (บาท)			
๑	<b>กองแผนและงบประมาณ</b> จัดซื้อเครื่องคอมพิวเตอร์ สำหรับงานประมวลผล แบบที่ ๒ (จอขนาดไม่น้อยกว่า ๑๘.๕๐ นิ้ว)	๑.เพื่อให้ปฏิบัติหน้าที่ได้ด้วยความสะดวก ๒.เพื่อทดแทนของเก่าที่ชำรุด ๓.เพื่อให้การปฏิบัติงานเกิดประสิทธิภาพ	เครื่องคอมพิวเตอร์สำหรับงานประมวลผลแบบที่ ๒ (ขนาดจอไม่น้อยกว่า ๑๘.๕๐ นิ้ว) จำนวน ๑ เครื่อง	๓๐,๐๐๐	-	-	๑ เครื่อง	๑.สามารถปฏิบัติหน้าที่ได้ด้วยความสะดวก ๒.ทดแทนของเก่าที่ชำรุด ๓.การปฏิบัติงานเกิดประสิทธิภาพ	กองแผนฯ
๒	จัดซื้อเครื่องคอมพิวเตอร์โน้ตบุ๊ก สำหรับงานประมวลผล	๑.เพื่อให้ปฏิบัติหน้าที่ได้ด้วยความสะดวก ๒.เพื่อทดแทนของเก่าที่ชำรุด ๓.เพื่อให้การปฏิบัติงานเกิดประสิทธิภาพ	เครื่องคอมพิวเตอร์โน้ตบุ๊กสำหรับงานประมวลผล จำนวน ๑ เครื่อง	๒๑,๐๐๐	-	-	๑ เครื่อง	๑.สามารถปฏิบัติหน้าที่ได้ด้วยความสะดวก ๒.ทดแทนของเก่าที่ชำรุด ๓.การปฏิบัติงานเกิดประสิทธิภาพ	กองแผนฯ
๓	จัดซื้อชุดโปรแกรมระบบปฏิบัติการ สำหรับเครื่องคอมพิวเตอร์และเครื่องคอมพิวเตอร์โน้ตบุ๊ก	๑.เพื่อให้ปฏิบัติหน้าที่ได้ด้วยความสะดวก ๒.เพื่อให้การปฏิบัติงานเกิดประสิทธิภาพ ๓.เพื่อรองรับเครื่องคอมพิวเตอร์และเครื่องคอมพิวเตอร์โน้ตบุ๊กใหม่	โปรแกรมระบบปฏิบัติการสำหรับเครื่องคอมพิวเตอร์ และเครื่องคอมพิวเตอร์โน้ตบุ๊ก จำนวน ๒ ชุด	๗,๖๐๐	-	-	๒ ชุด	๑.สามารถปฏิบัติหน้าที่ได้ด้วยความสะดวก ๒.การปฏิบัติงานเกิดประสิทธิภาพ ๓.เพื่อรองรับเครื่องคอมพิวเตอร์และเครื่องคอมพิวเตอร์โน้ตบุ๊กใหม่	กองแผนฯ

ที่	โครงการ/กิจกรรม	วัตถุประสงค์	เป้าหมาย (ผลผลิตของโครงการ)	งบประมาณและที่มา			ตัวชี้วัด (KPI)	ผลลัพธ์ที่คาดว่าจะได้รับ	หน่วยงาน ที่รับผิดชอบ
				๒๕๕๙ (บาท)	๒๕๖๐ (บาท)	๒๕๖๑ (บาท)			
๔	จัดซื้อเครื่องพิมพ์ Multifunction ชนิดเลเซอร์/ชนิด LED สี	๑.เพื่อให้ปฏิบัติหน้าที่ได้ด้วยความสะดวก ๒.เพื่อทดแทนของเก่าที่ชำรุด ๓.เพื่อให้การปฏิบัติงานเกิดประสิทธิภาพ	เครื่องพิมพ์ Multifunction ชนิดเลเซอร์/ชนิด LED สี จำนวน ๑ เครื่อง	๑๙,๐๐๐	-	-	๑ เครื่อง	๑.สามารถปฏิบัติหน้าที่ได้ด้วยความสะดวก ๒.ทดแทนของเก่าที่ชำรุด ๓.การปฏิบัติงานเกิดประสิทธิภาพ	กองแผนฯ
๕	จัดซื้อเครื่องพิมพ์ชนิดเลเซอร์/ชนิด LED ขาวดำ	๑.เพื่อให้ปฏิบัติหน้าที่ได้ด้วยความสะดวก ๒.เพื่อทดแทนของเก่าที่ชำรุด ๓.เพื่อให้การปฏิบัติงานเกิดประสิทธิภาพ	เครื่องพิมพ์ชนิดเลเซอร์/ชนิด LED ขาวดำ จำนวน ๓ เครื่อง	๒๑,๙๐๐	-	-	๑ เครื่อง	๑.สามารถปฏิบัติหน้าที่ได้ด้วยความสะดวก ๒.ทดแทนของเก่าที่ชำรุด ๓.การปฏิบัติงานเกิดประสิทธิภาพ	กองแผนฯ
๖	จัดซื้อเครื่องสำรองไฟฟ้า ขนาด ๘๐๐ VA	๑.เพื่อให้ปฏิบัติหน้าที่ได้ด้วยความสะดวก ๒.เพื่อทดแทนของเก่าที่ชำรุด ๓.เพื่อให้การปฏิบัติงานเกิดประสิทธิภาพ	เครื่องสำรองไฟฟ้า ขนาด ๘๐๐ VA จำนวน ๒ เครื่อง	๖,๒๐๐	-	-	๒ เครื่อง	๑.สามารถปฏิบัติหน้าที่ได้ด้วยความสะดวก ๒.ทดแทนของเก่าที่ชำรุด ๓.การปฏิบัติงานเกิดประสิทธิภาพ	กองแผนฯ

ยุทธศาสตร์การพัฒนารัฐวิสาหกิจที่ ๒ การพัฒนาคุณภาพชีวิตตามหลักปรัชญาเศรษฐกิจพอเพียง

ยุทธศาสตร์การพัฒนาของ อปท. ในเขตจังหวัดนราธิวาส ที่ ๗ ยุทธศาสตร์การพัฒนาด้านการบริหารจัดการตามหลักธรรมาภิบาล

๗. ยุทธศาสตร์การพัฒนาด้านการบริหารจัดการตามหลักธรรมาภิบาล

๗.๒ แนวทางการพัฒนา พัฒนาปรับปรุงจัดหาเครื่องมือ เครื่องใช้ ตลอดถึงสถานที่ในการปฏิบัติงาน

ที่	โครงการ/กิจกรรม	วัตถุประสงค์	เป้าหมาย (ผลผลิตของโครงการ)	งบประมาณและที่มา			ตัวชี้วัด (KPI)	ผลลัพธ์ที่คาดว่าจะได้รับ	หน่วยงาน ที่รับผิดชอบ
				๒๕๕๙ (บาท)	๒๕๖๐ (บาท)	๒๕๖๑ (บาท)			
๑	กองคลัง จัดซื้อตู้เหล็กชนิด ๒ บาน	เพื่อจัดเก็บเอกสารทางการเงิน ที่มีจำนวนเพิ่มมากขึ้น	ตู้เหล็กชนิด ๒ บาน จัดซื้อปีละ ๕ ตู้	๑๙,๕๐๐	๑๙,๕๐๐	๑๙,๕๐๐	๑๕ ตู้	ทำให้การปฏิบัติงานมีความ เป็นระเบียบเรียบร้อย สะดวก คล่องตัว และมีประสิทธิภาพ ยิ่งขึ้น	กองคลัง
๒	จัดซื้อเครื่องคำนวณเลขไฟฟ้า	เพื่อใช้ในการคำนวณตัวเลข ด้านการเงินและบัญชี	เครื่องคำนวณเลขไฟฟ้า จัดซื้อปี ๒๕๕๙ จำนวน ๓ เครื่อง จัดซื้อปี ๒๕๖๐ จำนวน ๒ เครื่อง จัดซื้อปี ๒๕๖๑ จำนวน ๒ เครื่อง	๑๒,๐๐๐	๘,๐๐๐	๘,๐๐๐	๗ เครื่อง	ทำให้การปฏิบัติงานมีความ เป็นระเบียบเรียบร้อย สะดวก คล่องตัว และมีประสิทธิภาพ ยิ่งขึ้น	กองคลัง
๓	จัดซื้อเก้าอี้ ระดับ ๗ - ๙	เพื่อใช้ในการปฏิบัติของเจ้าหน้าที่	เก้าอี้ ระดับ ๗ - ๙ จำนวน ๑ ตัว	๗,๙๐๐	-	-	๑ ตัว	ทำให้การปฏิบัติงานมีความ เป็นระเบียบเรียบร้อย สะดวก คล่องตัว และมีประสิทธิภาพ ยิ่งขึ้น	กองคลัง



ยุทธศาสตร์การพัฒนาจังหวัดนครราชสีมา ที่ ๒ การพัฒนาคุณภาพชีวิตตามหลักปรัชญาเศรษฐกิจพอเพียง

ยุทธศาสตร์การพัฒนาของ อปท. ในเขตจังหวัดนครราชสีมา ที่ ๗ ยุทธศาสตร์การพัฒนาด้านการบริหารจัดการตามหลักธรรมาภิบาล

๗. ยุทธศาสตร์การพัฒนาด้านการบริหารจัดการตามหลักธรรมาภิบาล

๗.๒ แนวทางการพัฒนา พัฒนาปรับปรุงจัดหาเครื่องมือ เครื่องใช้ ตลอดถึงสถานที่ในการปฏิบัติงาน

ที่	โครงการ/กิจกรรม	วัตถุประสงค์	เป้าหมาย (ผลผลิตของโครงการ)	งบประมาณและที่มา			ตัวชี้วัด (KPI)	ผลลัพธ์ที่คาดว่าจะได้รับ	หน่วยงาน ที่รับผิดชอบ
				๒๕๕๙ (บาท)	๒๕๖๐ (บาท)	๒๕๖๑ (บาท)			
๑	กองช่าง จัดซื้อผ้าเต็นท์สำหรับปิดคลุมรถบรรทุก สิบล้อขององค์การบริหารส่วนจังหวัด นครราชสีมา	๑. เพื่อเป็นการป้องกันอุปกรณ์ หรือสิ่งของตกจากรถขณะที่รถกำลังแล่น ๒. เพื่อเป็นการป้องกันฝุ่นที่เป็นมลพิษ และลดอุบัติเหตุที่อาจเกิดขึ้น	ผ้าเต็นท์สำหรับปิดคลุมรถบรรทุก สิบล้อขององค์การบริหารส่วน จังหวัดนครราชสีมา จำนวน ๒ ผืน	๓๐,๐๐๐	๓๐,๐๐๐	๓๐,๐๐๐	๒ ผืน	๑. สามารถป้องกันไม่ให้ อุปกรณ์หรือสิ่งของที่รถ บรรทุกอยู่ตกหล่นขณะที่รถ กำลังแล่นบนท้องถนน ๒. สามารถลดอุบัติเหตุและ ป้องกันฝุ่นที่เป็นมลพิษได้มากขึ้น	กองช่าง
๒	จัดซื้อเก้าอี้พลาสติกแบบมีพนักพิง	เพื่อให้การสนับสนุนในการจัดกิจกรรม ในวันสำคัญและประเพณีต่าง ๆ ขององค์การบริหารส่วนจังหวัดและหน่วย งานภายนอก	เก้าอี้พลาสติกแบบมีพนักพิง จำนวน ๓๕๐ ตัว	๑๑๕,๕๐๐	-	-	๓๕๐ ตัว	ทำให้การจัดกิจกรรมในวัน สำคัญและประเพณีต่างๆ ขององค์การบริหารส่วน จังหวัดและหน่วยงานอื่น มีความสะดวกเรียบร้อย มากยิ่งขึ้น	กองช่าง
๓	จัดซื้อกล้องถ่ายภาพนิ่ง ระบบดิจิตอล ความละเอียด ๑๖ ล้านพิกเซล	๑. เพื่อใช้ถ่ายภาพในการ ปฏิบัติงานกองช่าง ๒. เพื่อเพิ่มประสิทธิภาพ ในการปฏิบัติงานกองช่าง	กล้องถ่ายภาพนิ่งระบบดิจิตอล ความละเอียด ๑๖ ล้านพิกเซล จำนวน ๔ ตัว	๔๐,๐๐๐	-	-	๔ ตัว	๑. มีกล้องถ่ายภาพใช้ในการ ปฏิบัติงาน ๒. ทำให้การปฏิบัติงาน กองช่างมีประสิทธิภาพ	กองช่าง

ที่	โครงการ/กิจกรรม	วัตถุประสงค์	เป้าหมาย (ผลผลิตของโครงการ)	งบประมาณและที่มา			ตัวชี้วัด (KPI)	ผลลัพธ์ที่คาดว่าจะได้รับ	หน่วยงาน ที่รับผิดชอบ
				๒๕๕๙ (บาท)	๒๕๖๐ (บาท)	๒๕๖๑ (บาท)			
๔	จัดซื้อล้อวัดระยะทาง	เพื่อเพิ่มประสิทธิภาพในการปฏิบัติงาน วัดระยะทาง	ล้อวัดระยะทาง สามารถวัดระยะ ทางสูงสุดได้ถึง ๑๐ กิโลเมตร/ ๑ รอบมิเตอร์ จำนวน ๓ อัน	๓๐,๐๐๐	-	-	๓ อัน	ทำให้การปฏิบัติงานเกิด ประสิทธิภาพมากขึ้น	กองช่าง
๕	จัดซื้อเครื่องพิมพ์แบบฉีดหมึก (INKJET Printer)	๑. เพื่อใช้ในการปฏิบัติงานด้านธุรการ ๒. เพื่อความสะดวกและคล่องตัวใน การปฏิบัติงาน	เครื่องพิมพ์แบบฉีดหมึก (INKJET Printer) จำนวน ๑ เครื่อง	๔,๓๐๐	-	-	๑ เครื่อง	ทำให้การปฏิบัติงานเกิด ประสิทธิภาพมากขึ้น	กองช่าง
๖	จัดซื้อเครื่องหาพิกัดสัญญาณดาวเทียม (GPS)	เพื่อเพิ่มประสิทธิภาพในการปฏิบัติงาน หาพิกัดที่ตั้งโครงการ	เครื่องหาพิกัดสัญญาณดาวเทียม (GPS) จำนวน ๓ เครื่อง	๙๐,๐๐๐	-	-	๓ เครื่อง	ทำให้การปฏิบัติงานเกิด ประสิทธิภาพมากขึ้น	กองช่าง
๗	จัดซื้อผ้าใบเต็นท์	เพื่อให้การสนับสนุนในการจัดกิจกรรม ในวันสำคัญและประเพณีต่าง ๆ ขององค์การบริหารส่วนจังหวัดและหน่วย งานภายนอก	ผ้าใบเต็นท์ - แบบทรงจั่ว ขนาดกว้าง ๔.๐๐ เมตร ยาว ๘.๐๐ เมตร จำนวน ๑๐ ผืน ราคาผืนละ ๑๕,๐๐๐ บาท - แบบทรงโค้ง ขนาดกว้าง ๔.๐๐ เมตร ยาว ๘.๐๐ เมตร จำนวน ๑๒ ผืน ราคาผืนละ ๑๕,๐๐๐ บาท	๓๓๐,๐๐๐	-	-	๒๒ ผืน	ทำให้การจัดกิจกรรมในวัน สำคัญและประเพณีต่างๆ ขององค์การบริหารส่วน จังหวัดและหน่วยงานอื่น มีความสะดวกเรียบร้อย มากยิ่งขึ้น	กองช่าง

ที่	โครงการ/กิจกรรม	วัตถุประสงค์	เป้าหมาย (ผลผลิตของโครงการ)	งบประมาณและที่มา			ตัวชี้วัด (KPI)	ผลลัพธ์ที่คาดว่าจะได้รับ	หน่วยงาน ที่รับผิดชอบ
				๒๕๕๙ (บาท)	๒๕๖๐ (บาท)	๒๕๖๑ (บาท)			
๘	จัดซื้อตู้บานเลื่อนกระจก ๕ ฟุต (ตู้เหล็ก)	เพื่อจัดเก็บเอกสารให้มีระเบียบ เหมาะสมกับการปฏิบัติงาน	ตู้บานเลื่อนกระจก ๕ ฟุต (ตู้เหล็ก) จำนวน ๒ ตู้	๙,๘๐๐	-	-	๒ ตู้	ทำให้เอกสารจัดเก็บได้อย่างเป็น ระเบียบและเหมาะสมมากขึ้น	กองช่าง
๙	จัดซื้อตู้บานเลื่อนกระจกทรงสูง (ตู้เหล็ก)	เพื่อจัดเก็บเอกสารให้มีระเบียบ เหมาะสมกับการปฏิบัติงาน	ตู้บานเลื่อนกระจกทรงสูง (ตู้เหล็ก) จำนวน ๑ ตู้	๔,๙๐๐	-	-	๑ ตู้	ทำให้เอกสารจัดเก็บได้อย่างเป็น ระเบียบและเหมาะสมมากขึ้น	กองช่าง
๑๐	จัดซื้อชุดดับเพลิงเอนกประสงค์	เพื่อใช้ในการป้องกันการและบรรเทา สาธารณภัยเพิ่มประสิทธิภาพและ ความคล่องตัวในการปฏิบัติงาน ร่วมกับหน่วยงานด้านการป้องกันและ บรรเทาสาธารณภัยในพื้นที่	จัดซื้อชุดดับเพลิงเอนกประสงค์ ๑๐ ล้อ ขนาดแรงม้า ไม่น้อยกว่า ๒๐๐ แรงม้า จำนวน ๑ คัน	๑๒,๐๐๐,๐๐๐	-	-	๑ คัน	ทำงานป้องกันและบรรเทา สาธารณภัยตลอดจนการปฏิบัติ การร่วมกับหน่วยงานด้านการ ป้องกันและบรรเทาสาธารณภัย ในพื้นที่ที่มีประสิทธิภาพมากขึ้น	กองช่าง
๑๑	จัดซื้อรถเกรตติง	เพื่อใช้ในการปฏิบัติงานด้านการบริการ สาธารณะและการแก้ไขปัญหาความ เดือดร้อนของประชาชนในพื้นที่	จัดซื้อรถเกรตติง ขนาด ๑๕๐ แรงม้า จำนวน ๑ คัน	๗,๕๐๐,๐๐๐	-	-	๑ คัน	ทำงานบริการสาธารณะและ การแก้ไขปัญหาความเดือดร้อน ของประชาชนมีประสิทธิภาพมากขึ้น	กองช่าง
๑๒	จัดซื้อเครื่องตัดหญ้าแบบข้อแข็ง	เพื่อใช้ในการปฏิบัติงานตามภารกิจ ของกองช่าง	เครื่องตัดหญ้าแบบข้อแข็ง จำนวน ๕ เครื่อง	๔๗,๕๐๐	-	-	๕ เครื่อง	ทำให้การปฏิบัติงานตามภารกิจ ของกองช่างเกิดความเรียบร้อย	กองช่าง
๑๓	จัดซื้อบรโดลูมิเนียมพาดสไลด์ แบบ ๒ ตอน ๑๒ ฟุต	เพื่อใช้ในการปฏิบัติงานตามภารกิจ ของกองช่าง	บรโดลูมิเนียมพาดสไลด์ แบบ ๒ ตอน ๑๒ ฟุต จำนวน ๒ อัน	๙,๗๖๐	-	-	๒ อัน	ทำให้การปฏิบัติงานตามภารกิจ ของกองช่างเกิดความเรียบร้อย	กองช่าง
๑๔	ค่าว่าจ้างออกแบบแพขนานยนต์	เพื่อเป็นค่าใช้จ่ายในการจ้างออกแบบ แพขนานยนต์ (ลำใหม่) ขององค์การ บริหารส่วนจังหวัดนราธิวาส	แบบแพขนานยนต์ (ลำใหม่) จำนวน ๑ โครงการ	๑,๐๐๐,๐๐๐	-	-	๑ โครงการ	ทำให้อบจ.นราธิวาสมีแบบแพ ขนานยนต์ที่ถูกต้องตามหลักวิศวกรรม ในการจัดหาแพขนานยนต์ลำใหม่	กองช่าง

ที่	โครงการ/กิจกรรม	วัตถุประสงค์	เป้าหมาย (ผลผลิตของโครงการ)	งบประมาณและที่มา			ตัวชี้วัด (KPI)	ผลลัพธ์ที่คาดว่าจะได้รับ	หน่วยงาน ที่รับผิดชอบ
				๒๕๕๙ (บาท)	๒๕๖๐ (บาท)	๒๕๖๑ (บาท)			
๑๕	แพขนานยนต์(ต่อแพ)เพื่อการค้า การเศรษฐกิจระหว่างชายแดนไทย - มาเลเซีย ขององค์การบริหารส่วน จังหวัดนราธิวาส	๑.เพื่อใช้ทดแทนแพลำเก่าที่มีสภาพ ชำรุดและต้องซ่อมแซมบ่อยครั้ง ๒.เพื่อเพิ่มประสิทธิภาพการขนส่งสินค้า ระหว่างชายแดนไทย-มาเลเซีย	แพขนานยนต์ ขนาดกว้าง ๙.๒๐ เมตร ยาวเฉลี่ย ๑๘.๕๐ เมตร จำนวน ๑ ลำ	๔๐,๐๐๐,๐๐๐	-	-	๑ ลำ	ทำให้การขนส่งสินค้าและ การเดินทางข้ามพากรหว่าง ชายแดนไทย-มาเลเซีย มีความ สะดวกและมีประสิทธิภาพมากขึ้น	กองช่าง
๑๖	ก่อสร้างรั้ว คสล. ด้านหน้าสนามกีฬา องค์การบริหารส่วนจังหวัดนราธิวาส	เพื่อให้บริเวณสนามกีฬามีความเป็น ระเบียบเรียบร้อยและสวยงาม	รั้วคอนกรีตเสริมเหล็ก ความยาว ๗๒๖ เมตร	๕,๑๐๐,๐๐๐	-	-	๗๒๖ เมตร	สนามกีฬาองค์การบริหารส่วน จังหวัดนราธิวาส มีความเป็น ระเบียบเรียบร้อยสวยงามมากขึ้น	กองช่าง
๑๗	ปรับปรุงคูระบายน้ำด้านข้างสนามกีฬา องค์การบริหารส่วนจังหวัดนราธิวาส	เพื่อระบายน้ำท่วมขังบริเวณสนามกีฬา ในช่วงฤดูฝน	คูระบายน้ำ ยาว ๓๑๕ เมตร วางท่อคสล.ขนาด Ø ๑.๐๐เมตร	๒,๐๐๐,๐๐๐	-	-	๓๑๕ เมตร	ทำให้การระบายน้ำในช่วงฤดูฝน มีประสิทธิภาพมากขึ้น	กองช่าง
๑๘	จัดซื้อรถขุดดินตะขาบไฮดรอลิค ความจุบั้งก็ไม่น้อยกว่า ๐.๙ ลบ.ม.	เพื่อใช้ในการปฏิบัติงานตามภารกิจ ของกองช่าง	รถขุดดินตะขาบ จำนวน ๑ คัน	๖,๕๐๐,๐๐๐	-	-	๑ คัน	ทำให้การปฏิบัติงานตามภารกิจ ของกองช่างเกิดความเรียบร้อย	กองช่าง
๑๙	จัดซื้อรถขุดดินตะขาบไฮดรอลิค ชนิดแขนยาวพิเศษ ความจุบั้งก็ไม่น้อยกว่า ๐.๔ ลบ.ม.	เพื่อใช้ในการปฏิบัติงานตามภารกิจ ของกองช่าง	รถขุดดินตะขาบ ชนิดแขนยาว พิเศษ จำนวน ๑ คัน	๖,๙๐๐,๐๐๐	-	-	๑ คัน	ทำให้การปฏิบัติงานตามภารกิจ ของกองช่างเกิดความเรียบร้อย	กองช่าง
๒๐	จัดซื้อรถผลิตน้ำบริโภคเคลื่อนที่ ชนิด ๖ ล้อ	เพื่อใช้ในการปฏิบัติงานตามภารกิจ ของกองช่างและแก้ไขปัญหาการขาด แคลนน้ำบริโภคของประชาชน	รถผลิตน้ำบริโภคเคลื่อนที่ พร้อมติดตั้งระบบผลิตน้ำบริโภค จำนวน ๑ คัน	๑๑,๖๐๐,๐๐๐	-	-	๑ คัน	ทำให้การปฏิบัติงานแก้ไขปัญหา การขาดแคลนน้ำบริโภคของ ประชาชนเกิดความเรียบร้อย	กองช่าง
๒๑	จัดซื้อรถบรรทุกทุกเท้าย ขนาด ๑๐ ลบ.ม. ของกองช่าง	เพื่อใช้ในการปฏิบัติงานตามภารกิจ ของกองช่าง	รถบรรทุกทุกเท้าย ขนาด ๑๐ ลบ.ม. เครื่องยนต์ไม่น้อยกว่า ๒๐๐ แรงม้า จำนวน ๓ คัน	๑๐,๕๐๐,๐๐๐	-	-	๓ คัน	ทำให้การปฏิบัติงานตามภารกิจ ของกองช่างเกิดความเรียบร้อย	กองช่าง

ยุทธศาสตร์การพัฒนาระดับจังหวัดนครราชสีมา ที่ ๒ การพัฒนาคุณภาพชีวิตตามหลักปรัชญาเศรษฐกิจพอเพียง

ยุทธศาสตร์การพัฒนาของ อปท.ในเขตจังหวัดนครราชสีมา ที่ ๗ ยุทธศาสตร์การพัฒนาด้านการบริหารจัดการตามหลักธรรมาภิบาล

๗. ยุทธศาสตร์การพัฒนาด้านการบริหารจัดการตามหลักธรรมาภิบาล

๗.๒ แนวทางการพัฒนา พัฒนาปรับปรุงจัดหาเครื่องมือ เครื่องใช้ ตลอดถึงสถานที่ในการปฏิบัติงาน

ที่	โครงการ/กิจกรรม	วัตถุประสงค์	เป้าหมาย (ผลผลิตของโครงการ)	งบประมาณและที่มา			ตัวชี้วัด (KPI)	ผลลัพธ์ที่คาดว่าจะได้รับ	หน่วยงาน ที่รับผิดชอบ
				๒๕๕๙ (บาท)	๒๕๖๐ (บาท)	๒๕๖๑ (บาท)			
๑	<b>กองพัสดุและทรัพย์สิน</b> จัดซื้อเครื่องคอมพิวเตอร์ สำหรับประมวลผลแบบที่ ๒ (จอขนาดไม่น้อยกว่า ๑๘.๕ นิ้ว)	๑. เพื่อใช้ในการบันทึกข้อมูลต่าง ๆ ๒. เพื่อให้การดำเนินงานเกี่ยวกับงานจัดซื้อจัดจ้างขององค์การบริหารส่วนจังหวัดนครราชสีมา เกิดประสิทธิภาพ	เครื่องคอมพิวเตอร์สำหรับประมวลผลแบบที่ ๒ (จอขนาดไม่น้อยกว่า ๑๘.๕ นิ้ว) จำนวน ๑ เครื่อง	๓๐,๐๐๐	-	-	๑ เครื่อง	๑. ทำให้การบันทึกข้อมูลต่าง ๆ ของกองพัสดุและทรัพย์สินเกิดความสะดวกรวดเร็วและเกิดประสิทธิภาพ ๒. ทำให้การดำเนินงานจัดซื้อจัดจ้างของ องค์การบริหารส่วนจังหวัดนครราชสีมาเกิดประสิทธิภาพ	กองพัสดุฯ
๒	จัดซื้อโปรแกรมระบบปฏิบัติการสำหรับเครื่องคอมพิวเตอร์และเครื่องคอมพิวเตอร์โน้ตบุ๊ก แบบสิทธิการใช้งานประเภทติดตั้งมาจากโรงงาน (OEM) ที่มีลิขสิทธิ์ถูกต้องตามกฎหมาย	๑. เพื่อใช้ระบบปฏิบัติงานสำหรับเครื่องคอมพิวเตอร์ในการบันทึกข้อมูลต่าง ๆ ๒. เพื่อให้การดำเนินงานเกี่ยวกับงานจัดซื้อจัดจ้างขององค์การบริหารส่วนจังหวัดนครราชสีมา เกิดประสิทธิภาพ	โปรแกรมระบบปฏิบัติการสำหรับเครื่องคอมพิวเตอร์ และเครื่องคอมพิวเตอร์โน้ตบุ๊ก แบบสิทธิการใช้งานประเภทติดตั้งมาจากโรงงาน (OEM) ที่มีลิขสิทธิ์ถูกต้องตามกฎหมาย จำนวน ๒ ชุด	๗,๖๐๐	-	-	๒ ชุด	๑. ทำให้การบันทึกข้อมูลต่าง ๆ ของกองพัสดุและทรัพย์สินเกิดความสะดวกรวดเร็วและเกิดประสิทธิภาพ ๒. ทำให้การดำเนินงานจัดซื้อจัดจ้างของ องค์การบริหารส่วนจังหวัดนครราชสีมาเกิดประสิทธิภาพ	กองพัสดุฯ

ที่	โครงการ/กิจกรรม	วัตถุประสงค์	เป้าหมาย (ผลผลิตของโครงการ)	งบประมาณและที่มา			ตัวชี้วัด (KPI)	ผลลัพธ์ที่คาดว่าจะได้รับ	หน่วยงาน ที่รับผิดชอบ
				๒๕๕๙ (บาท)	๒๕๖๐ (บาท)	๒๕๖๑ (บาท)			
๓	จัดซื้อเครื่องสำรองไฟฟ้า ขนาด ๘๐๐ VA	๑. เพื่อใช้เครื่องสำรองไฟสำหรับเครื่องคอมพิวเตอร์ เพื่อป้องกันเวลาไฟดับ ไฟตก ข้อมูลที่พิมพ์ไว้จะได้ไม่สูญหาย ๒. เพื่อให้การดำเนินงานเกี่ยวกับงานจัดซื้อจัดจ้างขององค์การบริหารส่วนจังหวัดนราธิวาส เกิดประสิทธิภาพ	เครื่องสำรองไฟฟ้า ขนาด ๘๐๐ VA จำนวน ๑ เครื่อง	๓,๑๐๐	-	-	๑ เครื่อง	๑. ทำให้ข้อมูลที่พิมพ์เอาไว้ในคอมพิวเตอร์ไม่สูญหาย เกิดความสะดวและเกิดประสิทธิภาพ ๒. ทำให้การดำเนินงานจัดซื้อจัดจ้างของ องค์การบริหารส่วนจังหวัดนราธิวาส เกิดประสิทธิภาพ	กองพัสดุฯ
๔	จัดซื้อเครื่องคอมพิวเตอร์โน้ตบุ๊ก สำหรับงานสำนักงาน	๑. เพื่อใช้ในการบันทึกข้อมูลต่าง ๆ ๒. เพื่อให้การดำเนินงานเกี่ยวกับงานจัดซื้อจัดจ้างขององค์การบริหารส่วนจังหวัดนราธิวาส เกิดประสิทธิภาพ	เครื่องคอมพิวเตอร์โน้ตบุ๊ก สำหรับงานสำนักงาน จำนวน ๑ เครื่อง	๑๗,๐๐๐	-	-	๑ เครื่อง	๑. ทำให้การบันทึกข้อมูลต่าง ๆ ของกองพัสดุและทรัพย์สินเกิดความสะดวกและเกิดประสิทธิภาพ ๒. ทำให้การดำเนินงานจัดซื้อจัดจ้างของ องค์การบริหารส่วนจังหวัดนราธิวาส เกิดประสิทธิภาพ	กองพัสดุฯ

ที่	โครงการ/กิจกรรม	วัตถุประสงค์	เป้าหมาย (ผลผลิตของโครงการ)	งบประมาณและที่มา			ตัวชี้วัด (KPI)	ผลลัพธ์ที่คาดว่าจะได้รับ	หน่วยงาน ที่รับผิดชอบ
				๒๕๕๙ (บาท)	๒๕๖๐ (บาท)	๒๕๖๑ (บาท)			
๕	จัดซื้อเครื่องพิมพ์แบบฉีดหมึก (INKJET Printer) สำหรับกระดาษขนาด A๓	๑. เพื่อใช้ในการพิมพ์งานต่าง ๆ ๒. เพื่อให้การดำเนินงานเกี่ยวกับงานจัดซื้อจัดจ้างขององค์การบริหารส่วนจังหวัดนราธิวาสเกิดประสิทธิภาพ	เครื่องพิมพ์แบบฉีดหมึก (INKJET Printer) สำหรับกระดาษ ขนาด A๓ จำนวน ๑ เครื่อง	๙,๙๐๐	-	-	๑ เครื่อง	๑. ทำให้การพิมพ์งานต่าง ๆ ของกองพัสดุและทรัพย์สินเกิดความสะดวกรวดเร็วและเกิดประสิทธิภาพ ๒. ทำให้การดำเนินงานจัดซื้อจัดจ้างของ องค์การบริหารส่วนจังหวัดนราธิวาสเกิดประสิทธิภาพ	กองพัสดุฯ
๖	จัดซื้อโต๊ะ ระดับ ๗ - ๙	เพื่อใช้ในการปฏิบัติงานของเจ้าหน้าที่ในกองพัสดุและทรัพย์สิน	โต๊ะ ระดับ ๗ - ๙ จำนวน ๓ ตัว	๒๗,๐๐๐	-	-	๓ ตัว	ทำให้การปฏิบัติงานของเจ้าหน้าที่เป็นระเบียบเรียบร้อย	กองพัสดุฯ
๗	จัดซื้อโต๊ะ ระดับ ๓ - ๖	เพื่อใช้ในการปฏิบัติงานของเจ้าหน้าที่ในกองพัสดุและทรัพย์สิน	โต๊ะ ระดับ ๓ - ๖ จำนวน ๖ ตัว	๓๖,๖๐๐	-	-	๖ ตัว	ทำให้การปฏิบัติงานของเจ้าหน้าที่เป็นระเบียบเรียบร้อย	กองพัสดุฯ
๘	จัดซื้อเก้าอี้ ระดับ ๗ - ๙	เพื่อใช้ในการปฏิบัติงานของเจ้าหน้าที่ในกองพัสดุและทรัพย์สิน	เก้าอี้ ระดับ ๗ - ๙ จำนวน ๓ ตัว	๑๘,๐๐๐	-	-	๓ ตัว	ทำให้การปฏิบัติงานของเจ้าหน้าที่เป็นระเบียบเรียบร้อย	กองพัสดุฯ
๙	จัดซื้อเก้าอี้ ระดับ ๓ - ๖	เพื่อใช้ในการปฏิบัติงานของเจ้าหน้าที่ในกองพัสดุและทรัพย์สิน	เก้าอี้ ระดับ ๓ - ๖ จำนวน ๖ ตัว	๒๑,๐๐๐	-	-	๖ ตัว	ทำให้การปฏิบัติงานของเจ้าหน้าที่เป็นระเบียบเรียบร้อย	กองพัสดุฯ

ที่	โครงการ/กิจกรรม	วัตถุประสงค์	เป้าหมาย (ผลผลิตของโครงการ)	งบประมาณและที่มา			ตัวชี้วัด (KPI)	ผลลัพธ์ที่คาดว่าจะได้รับ	หน่วยงาน ที่รับผิดชอบ
				๒๕๕๙ (บาท)	๒๕๖๐ (บาท)	๒๕๖๑ (บาท)			
๑๐	จัดซื้อตู้เย็น ขนาด ๕ คิวบิกฟุต	เพื่อใช้ในการรับรอง เจ้าหน้าที่ในกองพัสดุและ ทรัพย์สินและผู้ที่มาติดต่อ ราชการ	ตู้เย็น ขนาด ๕ คิวบิกฟุต จำนวน ๑ ตู้	๖,๕๐๐	-	-	๑ ตู้	ทำให้การปฏิบัติงานของ เจ้าหน้าที่เป็นระเบียบ เรียบร้อย	กองพัสดุฯ



ยุทธศาสตร์การพัฒนาจังหวัดนครราชสีมา ที่ ๒ การพัฒนาคุณภาพชีวิตตามหลักปรัชญาเศรษฐกิจพอเพียง

ยุทธศาสตร์การพัฒนาของ อปท. ในเขตจังหวัดนครราชสีมา ที่ ๗ ยุทธศาสตร์การพัฒนาด้านการบริหารจัดการตามหลักธรรมาภิบาล

๗. ยุทธศาสตร์การพัฒนาด้านการบริหารจัดการตามหลักธรรมาภิบาล

๗.๓ แนวทางการพัฒนา พัฒนาปรับปรุงระบบบริหารจัดการองค์กรตามหลักธรรมาภิบาล

ที่	โครงการ/กิจกรรม	วัตถุประสงค์	เป้าหมาย (ผลผลิตของโครงการ)	งบประมาณและที่มา			ตัวชี้วัด (KPI)	ผลลัพธ์ที่คาดว่าจะได้รับ	หน่วยงาน ที่รับผิดชอบ
				๒๕๕๙ (บาท)	๒๕๖๐ (บาท)	๒๕๖๑ (บาท)			
๑	โครงการจัดทำแผนพัฒนา องค์การบริหารส่วนจังหวัดนครราชสีมา (ที่มา: กองแผนฯ)	๑. เพื่อจัดทำแผนพัฒนาของ อบจ.นธ. ๒. เพื่อจัดประชุมคณะกรรมการต่างๆ และการจัดเวทีประชุม ๓. เพื่อให้การจัดทำแผนพัฒนาเป็น ไประเบียบฯ/หนังสือสั่งการ	จัดโครงการจัดทำแผนพัฒนา องค์การบริหารส่วนจังหวัด นครราชสีมา จำนวน ๑ โครงการ	๕๐๐,๐๐๐	-	-	๑ โครงการ	องค์กรปกครองส่วนท้องถิ่นในเขต จังหวัดนครราชสีมาได้คุณภาพในการ พัฒนาท้องถิ่นมากขึ้น	กองแผนฯ
๒	โครงการประสานการจัดทำแผน พัฒนาท้องถิ่นของจังหวัดนครราชสีมา (ที่มา: กองแผนฯ)	๑. เพื่อดำเนินงานของคณะกรรมการฯ ตามระเบียบฯและหนังสือสั่งการต่างๆ ๒. เพื่อให้เกิดประสิทธิภาพต่อองค์กร ปกครองส่วนท้องถิ่นในเขตจังหวัด นครราชสีมา	จัดโครงการประสานการ จัดทำแผนพัฒนาท้องถิ่น จังหวัดนครราชสีมา จำนวน ๑ โครงการ	๑๐๐,๐๐๐	-	-	๑ โครงการ	การจัดทำแผนพัฒนาขององค์กร บริหารส่วนจังหวัดนครราชสีมา มีประสิทธิภาพมากขึ้น	กองแผนฯ
๓	โครงการติดตามและประเมินผล การดำเนินงานตามแผนพัฒนา องค์การบริหารส่วนจังหวัดนครราชสีมา (ที่มา: กองแผนฯ)	๑. เพื่อติดตามการดำเนินงานตามแผน พัฒนา และเป็นข้อมูลในการกำหนด นโยบายของผู้บริหารท้องถิ่น ๒. เพื่อประเมินผลการดำเนินงานตาม แผนพัฒนาและจัดทำรายงานผลการ ดำเนินงานประจำปี	จัดโครงการติดตามและ ประเมินผลการดำเนินงาน ตามแผนพัฒนาองค์การ บริหารส่วนจังหวัดนครราชสีมา จำนวน ๑ โครงการ	๕๐,๐๐๐	-	-	๑ โครงการ	สามารถประเมินผลการดำเนินงาน ตามแผนพัฒนาขององค์การบริหาร ส่วนจังหวัดนครราชสีมา และจัดทำ รายงานผลการดำเนินงานประจำปี ได้เรียบร้อยมีประสิทธิภาพ	กองแผนฯ

ที่	โครงการ/กิจกรรม	วัตถุประสงค์	เป้าหมาย (ผลผลิตของโครงการ)	งบประมาณและที่มา			ตัวชี้วัด (KPI)	ผลลัพธ์ที่คาดว่าจะได้รับ	หน่วยงาน ที่รับผิดชอบ
				๒๕๕๘ (บาท)	๒๕๖๐ (บาท)	๒๕๖๑ (บาท)			
๔	โครงการจ้างเหมาทำความสะอาดสถานที่และดูแลรักษาสนามกีฬา กลางองค์การบริหารส่วนจังหวัดนราธิวาส (ที่มา: กองการศึกษาฯ)	๑. เพื่อให้การปฏิบัติงานของสนามกีฬาเกิดประสิทธิภาพมีประสิทธิผลได้ตามเป้าหมาย ๒. เพื่อลดภาระการบริหารจัดการของพนักงานเจ้าหน้าที่ ๓. เพื่อให้พื้นที่สนามมีความสะอาดและพร้อมใช้งาน	ค่าใช้จ่ายในการจ้างเหมาทำความสะอาดสถานที่และดูแลรักษาสนามกีฬากลางองค์การบริหารส่วนจังหวัดนราธิวาส จำนวน ๑ โครงการ	๑,๕๐๐,๐๐๐	๑,๕๐๐,๐๐๐	๑,๕๐๐,๐๐๐	๑ โครงการ	๑. ลดภารกิจในส่วนของลูกจ้างงานสนาม ๒. สามารถดูแลรักษาทรัพย์สินของทางราชการได้ตามหลักเกณฑ์ที่กำหนด	กองการศึกษาฯ
๕	เงินประโยชน์ตอบแทนอื่นในกรณีพิเศษแก่ข้าราชการ ลูกจ้างประจำ พนักงานและพนักงานถ่ายโอนของทุกส่วนราชการ (ที่มา: สำนักปลัด)	เพื่อสร้างขวัญ กำลังใจแก่ข้าราชการ ลูกจ้างประจำ พนักงาน และพนักงานถ่ายโอนของทุกส่วนราชการ	เงินประโยชน์ตอบแทนอื่นในกรณีพิเศษแก่ข้าราชการ ลูกจ้างประจำ จำนวน ๑ โครงการ	๕,๐๐๐,๐๐๐	-	-	๑ โครงการ	ทำให้ข้าราชการ ลูกจ้างประจำ พนักงานฯ มีขวัญและกำลังใจในการปฏิบัติงานและเกิดแรงจูงใจในการพัฒนางานในหน้าที่ได้ดียิ่งขึ้น	สำนักปลัด
๖	โครงการจ้างที่ปรึกษาเพื่อศึกษาวิจัย ประเมินผลหรือพัฒนาระบบต่าง ๆ (ที่มา: สำนักปลัด)	เพื่อจ่ายค่าจ้างที่ปรึกษาเพื่อศึกษาวิจัย ประเมินผลหรือพัฒนาระบบต่าง ๆ	ค่าจ้างที่ปรึกษาเพื่อศึกษาวิจัย ประเมินผลหรือพัฒนาระบบต่าง ๆ จำนวน ๑ โครงการ	๓๐,๐๐๐	-	-	๑ โครงการ	สามารถนำการวิจัยหรือผลการประเมินมาเป็นแนวทางในการพัฒนาองค์กรให้มีประสิทธิภาพ	สำนักปลัด
๗	โครงการจ้างเหมาบุคคลกรนอกอยู่เวรยามรักษาความปลอดภัยอาคารสถานที่และทรัพย์สินอื่น ๆ (ที่มา: สำนักปลัด)	เพื่อรักษาความปลอดภัยอาคารสถานที่และทรัพย์สินอื่น ๆ ขององค์การบริหารส่วนจังหวัดนราธิวาส	ค่าใช้จ่ายในการจ้างเหมาบุคคลภายนอกอยู่เวรยามรักษาความปลอดภัยอาคารสถานที่ จำนวน ๑ โครงการ	๗๕๖,๐๐๐	-	-	๑ โครงการ	ความเป็นระเบียบเรียบร้อยของสำนักงานองค์การบริหารส่วนจังหวัดนราธิวาส เพิ่มขึ้น	สำนักปลัด

ที่	โครงการ/กิจกรรม	วัตถุประสงค์	เป้าหมาย (ผลผลิตของโครงการ)	งบประมาณและที่มา			ตัวชี้วัด (KPI)	ผลลัพธ์ที่คาดว่าจะได้รับ	หน่วยงาน ที่รับผิดชอบ
				๒๕๕๙ (บาท)	๒๕๖๐ (บาท)	๒๕๖๑ (บาท)			
๘	โครงการจ้างเหมาทำความสะอาดอาคารสถานที่และดูแลรักษาภูมิทัศน์ต่างๆขององค์การบริหารส่วนจังหวัดนราธิวาส (ที่มา:สำนักปลัด)	เพื่อความเป็นระเบียบเรียบร้อยของสำนักงานองค์การบริหารส่วนจังหวัดนราธิวาส	ค่าใช้จ่ายในการจ้างเหมาทำความสะอาดอาคารสถานที่และดูแลรักษาภูมิทัศน์ต่างๆขององค์การบริหารส่วนจังหวัดนราธิวาส จำนวน ๑ โครงการ	๑,๓๘๖,๐๐๐	-	-	๑ โครงการ	ความเป็นระเบียบเรียบร้อยของสำนักงานองค์การบริหารส่วนจังหวัดนราธิวาส เพิ่มขึ้น	สำนักปลัด
๙	คำบำรุงสมาคมองค์การบริหารส่วนจังหวัดแห่งประเทศไทย (ที่มา:สำนักปลัด)	๑. เพื่อส่งเสริมกิจกรรมและการดำเนินงานสมาคมฯในการดำเนินงานขององค์กรปกครองส่วนท้องถิ่น ๒. เพื่อพัฒนาองค์การบริหารส่วนจังหวัด	อุดหนุนสมาคมองค์การบริหารส่วนจังหวัดแห่งประเทศไทย จำนวน ๑ โครงการ	๒๕๐,๐๐๐	-	-	๑ โครงการ	ทำให้การดำเนินงานของจังหวัดนราธิวาสมีศักยภาพในการพัฒนาท้องถิ่นมากขึ้น	สำนักปลัด
๑๐	โครงการจัดเก็บขยะมูลฝอยอาคารสำนักงานองค์การบริหารส่วนจังหวัดนราธิวาส (ที่มา:สำนักปลัด)	เพื่อความเป็นระเบียบเรียบร้อยของสำนักงานองค์การบริหารส่วนจังหวัด	ค่าจัดเก็บขยะมูลฝอยอาคารสำนักงานองค์การบริหารส่วนจังหวัดนราธิวาส จำนวน ๑ โครงการ	๑๒,๐๐๐	-	-	๑ โครงการ	ความเป็นระเบียบเรียบร้อยของสำนักงานองค์การบริหารส่วนจังหวัด	สำนักปลัด

ยุทธศาสตร์การพัฒนารัฐบาลดิจิทัลที่ ๒ การพัฒนาคุณภาพชีวิตตามแนวปรัชญาเศรษฐกิจพอเพียง

ยุทธศาสตร์การพัฒนาของ อปท. ในเขตจังหวัดนราธิวาส ที่ ๗ ยุทธศาสตร์การพัฒนาด้านการบริหารจัดการตามหลักธรรมาภิบาล

๗. ยุทธศาสตร์การพัฒนาด้านการบริหารจัดการตามหลักธรรมาภิบาล

๗.๔ แนวทางการพัฒนา ปรับปรุงและสร้างระบบการให้บริการที่ทันสมัย รวดเร็ว และมีประสิทธิภาพ

ที่	โครงการ/กิจกรรม	วัตถุประสงค์	เป้าหมาย (ผลผลิตของโครงการ)	งบประมาณและที่มา			ตัวชี้วัด (KPI)	ผลลัพธ์ที่คาดว่าจะได้รับ	หน่วยงาน ที่รับผิดชอบ
				๒๕๕๙ (บาท)	๒๕๖๐ (บาท)	๒๕๖๑ (บาท)			
๑	โครงการบำรุงรักษาระบบเครือข่ายคอมพิวเตอร์ภายในสำนักงานองค์การบริหารส่วนจังหวัดนราธิวาส (ที่มา: สำนักปลัด)	เพื่อเป็นการบำรุงรักษาระบบเครือข่ายคอมพิวเตอร์อย่างต่อเนื่อง และใช้งานได้อย่างมีประสิทธิภาพ	ค่าใช้จ่ายบำรุงรักษาระบบเครือข่ายคอมพิวเตอร์ภายในสำนักงานองค์การบริหารส่วนจังหวัดนราธิวาส จำนวน ๑ โครงการ	๖๐,๐๐๐	-	-	๑ โครงการ	การปฏิบัติงานขององค์การบริหารส่วนจังหวัดนราธิวาสเป็นไปด้วยความเรียบร้อย	สำนักปลัด
๒	โครงการเช่าพื้นที่และการปรับปรุงดูแลเว็บไซต์ขององค์การบริหารส่วนจังหวัดนราธิวาส (ที่มา: สำนักปลัด)	เพื่อเผยแพร่ข้อมูลข่าวสารและบริการต่าง ๆ ให้เป็นที่รู้จักอย่างแพร่หลาย สร้างภาพลักษณ์ที่ดีและทันสมัยให้กับองค์กร	จ่ายเป็นค่าเช่าพื้นที่และการปรับปรุงดูแลเว็บไซต์ขององค์การบริหารส่วนจังหวัดนราธิวาส จำนวน ๑ โครงการ	๓๐,๐๐๐	-	-	๑ โครงการ	ทำให้การเผยแพร่ข้อมูลข่าวสารและบริการต่าง ๆ ให้เป็นที่รู้จักอย่างแพร่หลาย สร้างภาพลักษณ์ที่ดีและทันสมัยให้กับองค์กร	สำนักปลัด

ยุทธศาสตร์การพัฒนาจังหวัดนราธิวาส ที่ ๒ การพัฒนาคุณภาพชีวิตตามหลักปรัชญาเศรษฐกิจพอเพียง

ยุทธศาสตร์การพัฒนาของ อปท. ในเขตจังหวัดนราธิวาส ที่ ๗ ยุทธศาสตร์การพัฒนาด้านการบริหารจัดการตามหลักธรรมาภิบาล

๗. ยุทธศาสตร์การพัฒนาด้านการบริหารจัดการตามหลักธรรมาภิบาล

๗.๖ แนวทางการพัฒนา พัฒนาส่งเสริมระบบการประชาสัมพันธ์และเผยแพร่การดำเนินงานขององค์กรเพื่อรองรับประชาคมอาเซียน

ที่	โครงการ/กิจกรรม	วัตถุประสงค์	เป้าหมาย (ผลผลิตของโครงการ)	งบประมาณและที่มา			ตัวชี้วัด (KPI)	ผลลัพธ์ที่คาดว่าจะได้รับ	หน่วยงาน ที่รับผิดชอบ
				๒๕๕๙ (บาท)	๒๕๖๐ (บาท)	๒๕๖๑ (บาท)			
๑	โครงการโฆษณาและเผยแพร่งานกิจการขององค์การบริหารส่วนจังหวัดนราธิวาสหรือส่วนราชการต่าง ๆ (ที่มา: สำนักปลัด)	เพื่อชำระค่าโฆษณาและเผยแพร่งานกิจการขององค์การบริหารส่วนจังหวัดนราธิวาสหรือส่วนราชการต่าง ๆ	จ่ายเป็นค่าโฆษณาและเผยแพร่งานกิจการขององค์การบริหารส่วนจังหวัดนราธิวาสหรือส่วนราชการต่าง ๆ จำนวน ๑ โครงการ	๕,๐๐๐,๐๐๐	-	-	๑ โครงการ	ทำให้งานโฆษณาและเผยแพร่งานกิจการขององค์การบริหารส่วนจังหวัดนราธิวาสหรือส่วนราชการต่าง ๆ เป็นไปด้วยความเรียบร้อย	สำนักปลัด
๒	จัดซื้อรถโมบายประชาสัมพันธ์	เพื่อใช้ในการประชาสัมพันธ์โครงการและกิจกรรมต่างๆขององค์การบริหารส่วนจังหวัดนราธิวาสให้แก่ประชาชนในพื้นที่ได้รับรู้รับทราบ	รถโมบายประชาสัมพันธ์ จำนวน ๑ คัน	๑๐,๐๐๐,๐๐๐	-	-	๑ คัน	ทำให้การประชาสัมพันธ์โครงการและกิจกรรมต่างๆขององค์การบริหารส่วนจังหวัดนราธิวาสเข้าถึงประชาชนในพื้นที่มากขึ้น	กองช่าง
๓	โครงการติดตั้งป้ายประชาสัมพันธ์แบบจอแสดงภาพ LED Screen System ในพื้นที่จังหวัดนราธิวาส	๑. เพื่อใช้ในการประชาสัมพันธ์ผลงานกิจกรรม และแจ้งข้อมูลข่าวสารด้านต่างๆขององค์การบริหารส่วนจังหวัดนราธิวาส ๒. เพื่อนำเทคโนโลยีการประชาสัมพันธ์มาใช้ในการพัฒนาระบบบริการด้านข้อมูลข่าวสารของอบจ.	ติดตั้งป้ายประชาสัมพันธ์แบบจอแสดงภาพ LED Screen System พื้นที่ ๑๓ อำเภอในเขตจังหวัดนราธิวาส	๕๐,๐๐๐,๐๐๐	-	-	๑ โครงการ	๑. ทำให้การประชาสัมพันธ์ผลงานและกิจกรรมต่างๆขององค์การบริหารส่วนจังหวัดนราธิวาสมีประสิทธิภาพมากขึ้น ๒. ทำให้องค์การบริหารส่วนจังหวัดนราธิวาสมีเครื่องมือการประชาสัมพันธ์ที่ทันสมัยและมีประสิทธิภาพ	สำนักปลัด

แบบ ผ.๐๒ บัญชีประสานโครงการพัฒนา  
ของ อปท.ในเขตจังหวัดนราธิวาส โดยองค์การบริหารส่วนจังหวัดนราธิวาส

บัญชีประสานโครงการพัฒนาขององค์กรปกครองส่วนท้องถิ่นในเขตจังหวัดนราธิวาส

แบบ ผ.๐๒

โดยองค์การบริหารส่วนจังหวัดนราธิวาส

ตามกรอบการประสานที่ ๑.๑ โครงการพัฒนาที่ประชาชนในเขตองค์กรปกครองส่วนท้องถิ่นตั้งแต่ ๒ แห่งขึ้นไปได้ประโยชน์ และได้ทำความตกลงกันได้

๑.๒ โครงการพัฒนาที่มีขนาดใหญ่ และใช้งบประมาณจำนวนมากในการดำเนินโครงการ และ อปท.ไม่สามารถดำเนินการได้

ที่	ชื่อโครงการ/กิจกรรม	งบประมาณ				หน่วยงานที่ ขอประสาน
		ปี ๒๕๕๙	ปี ๒๕๖๐	ปี ๒๕๖๑	รวม	
	<b>อำเภอตากใบ</b>					
๑	ก่อสร้างถนนหินคลุกสายบ้านวัดใหม่-ปลักช้าง-โคกไผ่ ต.พร่อน อ.ตากใบ	๔,๑๒๑,๐๐๐	-	-	๔,๑๒๑,๐๐๐	อบต.พร่อน
๒	ก่อสร้างถนนหินคลุกสายริมแม่น้ำท่าแพรก หมู่ที่ ๔ ต.เจ๊ะเห อ.ตากใบ	๑,๗๕๐,๐๐๐	-	-	๑,๗๕๐,๐๐๐	อบต.พร่อน
๓	ก่อสร้างถนน คสล.สายรอบวัดโคกงูบ้านโคกงู หมู่ที่ ๓ ต.บางขุนทอง อ.ตากใบ	๑,๕๖๙,๔๔๐	-	-	๑,๕๖๙,๔๔๐	อบต.บางขุนทอง
๔	ก่อสร้างถนน คสล.สายบ้านนายนุ้ย เพชรแก้ว-วัดบางเตย บ้านโคกงู หมู่ที่ ๑ ต.บางขุนทอง อ.ตากใบ	๒,๔๐๖,๕๐๐	-	-	๒,๔๐๖,๕๐๐	อบต.บางขุนทอง
๕	ก่อสร้างถนน คสล.สายแหลมตง บ้านโคกงู หมู่ที่ ๓ ต.บางขุนทอง อ.ตากใบ	๑,๕๐๐,๐๐๐	-	-	๑,๕๐๐,๐๐๐	อบต.บางขุนทอง
๖	ก่อสร้างถนน คสล.บนคันคลองส่งน้ำสายแยกซอย ๑ ซ้าย - ๑ ขวา ช่วงหมู่ที่ ๙,๒,๕ และ ๖ ต.เกาะสะท้อน อ.ตากใบ	๕,๐๐๐,๐๐๐	๔,๕๐๐,๐๐๐	-	๙,๕๐๐,๐๐๐	อบต.เกาะสะท้อน
๗	เสริมผิวแอสฟัลท์ติกคอนกรีตสายปยู-ศรีพจน์ ต.เกาะสะท้อน อ.ตากใบ	๓,๔๐๐,๐๐๐	-	-	๓,๔๐๐,๐๐๐	อบต.เกาะสะท้อน
๘	ซ่อมสร้างผิวจราจรแอสฟัลท์ติกคอนกรีต สาย นธ ๔๐๒๙-แยก ทล.๔๐๕๗ บ้านโคกมะม่วง หมู่ที่ ๒ ต.พร่อน อ.ตากใบ	๓,๙๑๒,๐๐๐	-	-	๓,๙๑๒,๐๐๐	อบต.พร่อน
๙	ยกระดับถนนและก่อสร้างถนน คสล.สายบ้านตาเซะ หมู่ที่ ๒-บ้านกัวลิต๊ะ หมู่ที่ ๔ ต.น่านาค อ.ตากใบ	๒,๕๐๐,๐๐๐	-	-	๒,๕๐๐,๐๐๐	อบต.น่านาค
๑๐	ก่อสร้างถนน คสล.สายคลองเงินผืน หมู่ที่ ๒ บ้านตาเซะ ต.น่านาค อ.ตากใบ	๘,๐๐๐,๐๐๐	-	-	๘,๐๐๐,๐๐๐	อบต.น่านาค
๑๑	ก่อสร้างถนน คสล.สายโต๊ะยาโม หมู่ที่ ๔ บ้านกัวลิต๊ะ ต.น่านาค อ.ตากใบ	๒,๖๐๐,๐๐๐	-	-	๒,๖๐๐,๐๐๐	อบต.น่านาค
๑๒	ก่อสร้างระบบประปาหมู่บ้าน หมู่ที่ ๒ และหมู่ที่ ๔ ต.น่านาค อ.ตากใบ	๒,๙๐๐,๐๐๐	-	-	๒,๙๐๐,๐๐๐	อบต.น่านาค
๑๓	ขยายเขตระบบประปาหมู่บ้านพร้อมโรงส่งน้ำ หมู่ที่ ๒ และ หมู่ที่ ๔ ต.น่านาค อ.ตากใบ	๓,๐๐๐,๐๐๐	-	-	๓,๐๐๐,๐๐๐	อบต.น่านาค
๑๔	โครงการก่อสร้างท่าเรือประมงขนาดเล็ก(พื้นบ้าน) ชุมชนฮุมอลานัส ต.เจ๊ะเห อ.ตากใบ	๘,๐๐๐,๐๐๐	๘,๐๐๐,๐๐๐	๘,๐๐๐,๐๐๐	๒๔,๐๐๐,๐๐๐	ทม.ตากใบ
๑๕	ก่อสร้างสนามกีฬาประจำตำบลบางขุนทอง บ้านยูโย หมู่ที่ ๖ ต.บางขุนทอง อ.ตากใบ	๓,๐๐๐,๐๐๐	-	-	๓,๐๐๐,๐๐๐	อบต.บางขุนทอง
๑๖	ก่อสร้างสนามกีฬาฟุตบอล บริเวณหาดเสด็จ ชุมชนตาบาฮีเล ต.เจ๊ะเห อ.ตากใบ	๓,๐๐๐,๐๐๐	๓,๐๐๐,๐๐๐	๓,๐๐๐,๐๐๐	๙,๐๐๐,๐๐๐	ทม.ตากใบ

ที่	ชื่อโครงการ/กิจกรรม	งบประมาณ				หน่วยงานที่ ขอประสาน
		ปี ๒๕๕๙	ปี ๒๕๖๐	ปี ๒๕๖๑	รวม	
๑๗	ติดตั้งกล้องวงจรปิด ๑๐ จุด บริเวณ หมู่ที่ ๒ บ้านตาเซะ และ หมู่ที่ ๓ บ้านปะตาดอ ต.นานาค อ.ตากใบ	๙๙๐,๐๐๐	-	-	๙๙๐,๐๐๐	อบต.นานาค
๑๘	ก่อสร้างจุดชมวิวที่สะพานเกาะยาว(สะพานคอย ๑๐๐ ปี) บริเวณชุมชนตลาดตากใบ ต.เจ๊ะเห อ.ตากใบ	๘,๐๐๐,๐๐๐	๘,๐๐๐,๐๐๐	๘,๐๐๐,๐๐๐	๒๔,๐๐๐,๐๐๐	ทม.ตากใบ
<b>อำเภอสุไหงปาตี</b>						
๑	ก่อสร้างถนน คสล.สายบ้านปะลुरु หมู่ที่ ๓-บ้านพร้าว ต.ปะลुरु อ.สุไหงปาตี	๓,๐๘๐,๐๐๐	๓,๐๘๐,๐๐๐	-	๖,๑๖๐,๐๐๐	อบต.ปะลुरु
๒	ซ่อมสร้างถนนลาดยางแอสฟัลท์ติกคอนกรีตสายบ้านลูโบ๊ะบาตู ต.ปะลुरु-บ้านกัว ต.ริโก อ.สุไหงปาตี	๓,๙๑๙,๕๐๐	๓,๙๑๙,๕๐๐	-	๗,๘๓๙,๐๐๐	อบต.ปะลुरु
๓	ก่อสร้างถนน คสล.สายบ้านบือเงาะบือซา ต.ปะลुरु-บ้านภาวะ ต.ภาวะ อ.สุไหงปาตี	๑,๖๘๐,๐๐๐	๑,๖๘๐,๐๐๐	-	๓,๓๖๐,๐๐๐	อบต.ปะลुरु
๔	ก่อสร้างถนน คสล.สายโคกกามา ต.ปะลुरु-โคกหัวหิน ต.สุไหงปาตี อ.สุไหงปาตี	๑,๔๗๘,๔๐๐	-	-	๑,๔๗๘,๔๐๐	อบต.ปะลुरु
๕	ก่อสร้างถนน คสล.สายอนามัยบ้านเปาะเจ๊ะเต็ง หมู่ที่ ๑ ต.ภาวะ-ฆาปูล ต.สากอ อ.สุไหงปาตี	๒,๙๐๑,๙๐๐	-	-	๒,๙๐๑,๙๐๐	อบต.ภาวะ
๖	ก่อสร้างถนน คสล.สายบ้านบาโงฮุมอ หมู่ที่ ๕ ต.ภาวะ-บือเงาะบือซา ต.ปะลुरु อ.สุไหงปาตี	๔,๔๐๗,๑๐๐	-	-	๔,๔๐๗,๑๐๐	อบต.ภาวะ
๗	ก่อสร้างถนน คสล.สายบ้านบาโงฮุมอ หมู่ที่ ๖ ต.ภาวะ-จือแร ต.สากอ อ.สุไหงปาตี	๕,๖๗๔,๗๐๐	-	-	๕,๖๗๔,๗๐๐	อบต.ภาวะ
๘	ก่อสร้างถนน คสล.สายบือแนยามู-จาแบบ๊ะ หมู่ที่ ๒ ต.ภาวะ อ.สุไหงปาตี	๕,๗๔๐,๙๐๐	-	-	๕,๗๔๐,๙๐๐	อบต.ภาวะ
๙	ก่อสร้างถนน คสล.สายภายในหมู่บ้านบ้านกลูปี หมู่ที่ ๖ ต.สากอ อ.สุไหงปาตี	๘,๐๐๐,๐๐๐	-	-	๘,๐๐๐,๐๐๐	อบต.สากอ
๑๐	ก่อสร้างถนน คสล.สายสุสานจีนบ้านตันหยง หมู่ที่ ๑๐ ต.สากอ อ.สุไหงปาตี	๕,๐๐๐,๐๐๐	-	-	๕,๐๐๐,๐๐๐	อบต.สากอ
๑๑	ก่อสร้างถนน คสล.สายสามแยกกูโบร์-โรม่หีน บ้านโต๊ะเต็ง หมู่ที่ ๑ ต.โต๊ะเต็ง อ.สุไหงปาตี	๓,๓๐๐,๐๐๐	-	-	๓,๓๐๐,๐๐๐	อบต.โต๊ะเต็ง
๑๒	ก่อสร้างถนน คสล.บ้านไอกูบู หมู่ที่ ๑-ถนนลาดยางไอกูบูป่าหวาย หมู่ที่ ๘ ต.สุไหงปาตี อ.สุไหงปาตี	๒,๐๕๖,๖๐๐	-	-	๒,๐๕๖,๖๐๐	อบต.สุไหงปาตี
๑๓	ซ่อมสร้างถนนลาดยางแอสฟัลท์ติกคอนกรีตสายบ้านไอกูบู หมู่ที่ ๑-บ้านป่าหวาย หมู่ที่ ๘ ต.สุไหงปาตี อ.สุไหงปาตี	๕,๔๕๗,๕๐๐	-	-	๕,๔๕๗,๕๐๐	อบต.สุไหงปาตี
๑๔	ติดตั้งไฟเตือนระวังสิ่งแยกภายในเขตเทศบาลตำบลปะลुरु อ.สุไหงปาตี	๕๐๐,๐๐๐	๕๐๐,๐๐๐	๕๐๐,๐๐๐	๑,๕๐๐,๐๐๐	ทต.ปะลुरु
๑๕	ติดตั้งไฟเตือนทางแยกทางร่วม(โซล่าเซลล์) ภายในเขตเทศบาลตำบลปะลुरु อ.สุไหงปาตี	๓๗๕,๐๐๐	๓๗๕,๐๐๐	๓๗๕,๐๐๐	๑,๑๒๕,๐๐๐	ทต.ปะลुरु
๑๖	จัดซื้อสนามเด็กเล่นกลางแจ้ง เทศบาลตำบลปะลुरु อ.สุไหงปาตี	๖๕๐,๐๐๐	-	-	๖๕๐,๐๐๐	ทต.ปะลुरु
๑๗	จัดซื้ออุปกรณ์ออกกำลังกายกลางแจ้ง เทศบาลตำบลปะลुरु อ.สุไหงปาตี	๕๐๐,๐๐๐	-	-	๕๐๐,๐๐๐	ทต.ปะลुरु
<b>อำเภอสุไหงโก-ลก</b>						
๑	ก่อสร้างและปรับปรุงถนน คสล.ถนนประชาวิวัฒน์ ซอย ๒๑-บ้านโคกกลาง อ.สุไหงโก-ลก	๕,๕๐๐,๐๐๐	-	-	๕,๕๐๐,๐๐๐	ทม.สุไหงโก-ลก
๒	โครงการขยายเขตประปาส่วนภูมิภาค หมู่ที่ ๑ ถึง หมู่ที่ ๘ เทศบาลตำบลปาเสมัส อ.สุไหงโก-ลก	๖,๐๐๐,๐๐๐	๖,๐๐๐,๐๐๐	๗,๐๐๐,๐๐๐	๑๙,๐๐๐,๐๐๐	ทต.ปาเสมัส
๓	ก่อสร้างถนน คสล.สายกูแบปาเซ-กูแบฆอเกาะ หมู่ที่ ๔ ต.มูโนะ อ.สุไหงโก-ลก	๓,๗๓๘,๗๕๐	-	-	๓,๗๓๘,๗๕๐	อบต.มูโนะ



ที่	ชื่อโครงการ/กิจกรรม	งบประมาณ				หน่วยงานที่ ขอประสาน
		ปี ๒๕๕๙	ปี ๒๕๖๐	ปี ๒๕๖๑	รวม	
๔	ก่อสร้างถนน คสล.สายกู่แบกควา-โคกตีมุง หมู่ที่ ๕ ต.มโนะ อ.สุโขทัย	๒,๓๑๐,๐๐๐	-	-	๒,๓๑๐,๐๐๐	อบต.มโนะ
๕	โครงการขยายเขตไฟฟ้าในหมู่บ้าน หมู่ที่ ๑ ถึง หมู่ที่ ๘ เทศบาลตำบลป่าเสม็ด อ.สุโขทัย	๙,๐๐๐,๐๐๐	๙,๐๐๐,๐๐๐	๑๐,๐๐๐,๐๐๐	๒๘,๐๐๐,๐๐๐	ทต.ป่าเสม็ด
<b>อำเภอสุคริณ</b>						
๑	ก่อสร้างถนน คสล.บ้านน้ำใส(เขาร้อย) หมู่ที่ ๓ ต.เกียร์ อ.สุคริณ	๙,๑๒๐,๐๐๐	-	-	๙,๑๒๐,๐๐๐	อบต.เกียร์
๒	ปรับปรุงถนนพร้อมลงลูกรังซอยไถกาเป๊ะ หมู่ที่ ๑ ต.เกียร์ อ.สุคริณ	๙๐๐,๐๐๐	-	-	๙๐๐,๐๐๐	อบต.เกียร์
๓	ซ่อมแซมถนนหินคลุกบ้าน กม.๗ หมู่ที่ ๒ ต.เกียร์ อ.สุคริณ	๕,๔๐๐,๐๐๐	-	-	๕,๔๐๐,๐๐๐	อบต.เกียร์
๔	ปรับปรุงถนนพร้อมลงหินคลุกสายบุกเบิกบ้านสายบริษัท(นอก) หมู่ที่ ๕ ต.เกียร์ อ.สุคริณ	๕๗๐,๐๐๐	-	-	๕๗๐,๐๐๐	อบต.เกียร์
๕	ซ่อมแซมถนนหินคลุกบ้าน กม.๘ หมู่ที่ ๒ ต.เกียร์ อ.สุคริณ	๕๗๐,๐๐๐	-	-	๕๗๐,๐๐๐	อบต.เกียร์
๖	ก่อสร้างถนน คสล.ซอยประปา หมู่ที่ ๕ บ้านน้ำตก ต.สุคริณ อ.สุคริณ	๖,๔๐๐,๐๐๐	-	-	๖,๔๐๐,๐๐๐	อบต.สุคริณ
๗	ก่อสร้างถนน คสล.สายเอก บ้านสันติ(จากปากซอยบ้านสันติ-ท้ายซอยบ้านสันติ) หมู่ที่ ๗ ต.สุคริณ อ.สุคริณ	๘,๐๐๐,๐๐๐	-	-	๘,๐๐๐,๐๐๐	อบต.สุคริณ
๘	ก่อสร้างถนน คสล.หมู่ที่ ๙(บ้านราษฎร์ประสาน-สุขเขต อบต.สุคริณ) ต.สุคริณ อ.สุคริณ	๔,๐๐๐,๐๐๐	-	-	๔,๐๐๐,๐๐๐	อบต.สุคริณ
๙	ก่อสร้างถนน คสล.ชุมชนก้านตัน ซอย ๔ หมู่ที่ ๔ ต.สุคริณ อ.สุคริณ	๕,๑๐๐,๐๐๐	๒,๕๕๐,๐๐๐	๒,๕๕๐,๐๐๐	๑๐,๒๐๐,๐๐๐	ทต.สุคริณ
๑๐	ปรับปรุงถนนพร้อมลงหินคลุกสายน้ำชุ่ม-สายกลาง หมู่ที่ ๕ บ้านไผ่งาม ต.ร่มไทร อ.สุคริณ	๒,๑๖๐,๐๐๐	-	-	๒,๑๖๐,๐๐๐	อบต.ร่มไทร
๑๑	ปรับปรุงถนนพร้อมลงหินคลุกสายยาปี ๒-ร่วมใจ ๓๕ หมู่ที่ ๒ บ้านบาลูกายอิ่ง ต.ร่มไทร อ.สุคริณ	๑,๔๔๐,๐๐๐	-	-	๑,๔๔๐,๐๐๐	อบต.ร่มไทร
๑๒	ก่อสร้างสะพาน คสล.หมู่ที่ ๑ บ้านไผ่ป่าโจ ต.ภูเขาทอง อ.สุคริณ	๔,๓๒๐,๐๐๐	-	-	๔,๓๒๐,๐๐๐	อบต.ภูเขาทอง
๑๓	ก่อสร้างสะพาน คสล.หมู่ที่ ๕ สายบาโฮตีอู ต.มาโมง อ.สุคริณ	๕๐๐,๐๐๐	-	-	๕๐๐,๐๐๐	อบต.มาโมง
๑๔	บุกเบิกถนนสายคลองบ้านป่าพิณ หมู่ที่ ๙ ต.มาโมง อ.สุคริณ	๑,๒๗๘,๘๐๐	-	-	๑,๒๗๘,๘๐๐	อบต.มาโมง
๑๕	ก่อสร้างสะพาน คสล./ท่อเหลี่ยม คสล.ข้ามคลองปะดอยา หมู่ที่ ๕ ต.มาโมง อ.สุคริณ	๗๐๐,๐๐๐	-	-	๗๐๐,๐๐๐	อบต.มาโมง
๑๖	ก่อสร้างฝายน้ำล้นข้ามคลอง ซอยหน้าศูนย์พัฒนาเด็กเล็ก หมู่ที่ ๑๐ ต.มาโมง อ.สุคริณ	๕๐๐,๐๐๐	-	-	๕๐๐,๐๐๐	อบต.มาโมง
๑๗	ก่อสร้างสนามฟุตบอลประจำตำบลเกียร์ อ.สุคริณ	๒,๒๔๐,๐๐๐	-	-	๒,๒๔๐,๐๐๐	อบต.เกียร์
<b>อำเภอระแงะ</b>						
๑	ก่อสร้างสะพานบ้านลาไม-บ้านบูเกะกรีดิง ต.บองอ อ.ระแงะ	๔,๘๐๐,๐๐๐	-	-	๔,๘๐๐,๐๐๐	อบต.บองอ
๒	ก่อสร้างถนนแอสฟัลท์ติกคอนกรีตสายบ้านลาไม หมู่ที่ ๕-บ้านปาเซ หมู่ที่ ๗ ต.บองอ อ.ระแงะ	๙,๒๐๐,๐๐๐	-	-	๙,๒๐๐,๐๐๐	อบต.บองอ
๓	ก่อสร้างถนน คสล.สายบ้านนิบง-ไอย์บูโล๊ะ หมู่ที่ ๓ ต.มะรือโบตก อ.ระแงะ	๒,๓๗๓,๒๐๐	-	-	๒,๓๗๓,๒๐๐	อบต.มะรือโบตก

ที่	ชื่อโครงการ/กิจกรรม	งบประมาณ				หน่วยงานที่ ขอประสาน
		ปี ๒๕๕๙	ปี ๒๕๖๐	ปี ๒๕๖๑	รวม	
๔	ก่อสร้างรางระบายน้ำ คสล.รอบสนามฟุตบอลตลาดมะรือโบตก ชุมชนตลาดมะรือโบตก หมู่ที่ ๑ ต.มะรือโบตก อ.ระแงะ	๖,๗๐๑,๒๐๐	-	-	๖,๗๐๑,๒๐๐	ทต.มะรือโบตก
๕	ขุดลอก ฟันฟุบูรณะแหล่งน้ำคลองสวนสาธารณะ(วัชระอุทยาน) ต.ต้นหยงมัส อ.ระแงะ	๓,๗๕๖,๐๐๐	-	-	๓,๗๕๖,๐๐๐	ทต.ต้นหยงมัส
๖	ขุดลอก ฟันฟุบูรณะแหล่งน้ำคลองทาเนาะ หมู่ที่ ๑ ต.ต้นหยงมัส อ.ระแงะ	๗,๑๕๓,๐๐๐	-	-	๗,๑๕๓,๐๐๐	ทต.ต้นหยงมัส
๗	ก่อสร้างเชื่อมกันตลิ่งคลองบ้านลาไม หมู่ที่ ๕ ต.บองอ อ.ระแงะ	๒,๘๐๐,๐๐๐	-	-	๒,๘๐๐,๐๐๐	อบต.บองอ
<b>อำเภอศรีสาคร</b>						
๑	ปรับปรุงถนนหินคลุกบ้านไอร์กือเตร์-บ้านไอร์กือเนาะ ต.ศรีบรรพต อ.ศรีสาคร	๗,๐๐๐,๐๐๐	๗,๐๐๐,๐๐๐	๗,๐๐๐,๐๐๐	๒๑,๐๐๐,๐๐๐	อบต.ศรีบรรพต
๒	ปรับปรุงถนนหินคลุกบ้านไอร์องค์-บ้านน้ำหอม ต.ศรีบรรพต อ.ศรีสาคร	๘,๐๐๐,๐๐๐	๘,๐๐๐,๐๐๐	-	๑๖,๐๐๐,๐๐๐	อบต.ศรีบรรพต
๓	ปรับปรุงถนนหินคลุกบ้านห้าแยก-ประปา ต.ศรีบรรพต อ.ศรีสาคร	๗,๐๐๐,๐๐๐	๗,๐๐๐,๐๐๐	๗,๐๐๐,๐๐๐	๒๑,๐๐๐,๐๐๐	อบต.ศรีบรรพต
๔	ปรับปรุงถนนหินคลุกบ้านไอร์กือเตร์-บ้านสุโหงบาลา-บ้านปูปาซาบิง ต.ศรีบรรพต อ.ศรีสาคร	๙,๐๐๐,๐๐๐	๙,๐๐๐,๐๐๐	๙,๐๐๐,๐๐๐	๒๗,๐๐๐,๐๐๐	อบต.ศรีบรรพต
๕	ปรับปรุงถนนหินคลุกบ้านตือตอ-บ้านน้ำตก ต.ศรีบรรพต อ.ศรีสาคร	๖,๐๐๐,๐๐๐	๖,๐๐๐,๐๐๐	๖,๐๐๐,๐๐๐	๑๘,๐๐๐,๐๐๐	อบต.ศรีบรรพต
<b>อำเภอบาเจาะ</b>						
๑	ซ่อมแซมถนนแอสฟัลต์ติกคอนกรีตสายลูโบะกาหี หมู่ที่ ๖ ต.ปะลุกาสาเมาะ อ.บาเจาะ	๘,๘๓๐,๐๐๐	-	-	๘,๘๓๐,๐๐๐	ทต.ต้นไทร
๒	ปรับปรุงถนนแอสฟัลต์ติกคอนกรีตสายบูเกะตาโมง หมู่ที่ ๖ ต.ปะลุกาสาเมาะ อ.บาเจาะ	๗,๘๗๔,๐๐๐	-	-	๗,๘๗๔,๐๐๐	ทต.ต้นไทร
๓	ขุดลอกคลองอาโล หมู่ที่ ๒,๓,๖ ต.บาเระเหนือ อ.บาเจาะ	๒,๐๐๐,๐๐๐	-	-	๒,๐๐๐,๐๐๐	อบต.บาเระเหนือ
๔	ก่อสร้างถนน คสล.สายโคกแตยอ หมู่ที่ ๑ ต.ปะลุกาสาเมาะ อ.บาเจาะ	๒,๙๕๐,๐๐๐	-	-	๒,๙๕๐,๐๐๐	ทต.ต้นไทร
๕	ก่อสร้างคูระบายน้ำ คสล.พร้อมฝายกักเก็บน้ำ หมู่ที่ ๗ บ้านคูกุสุเหร่า ต.บาเจาะ อ.บาเจาะ	๗,๒๐๐,๐๐๐	๗,๒๐๐,๐๐๐	๗,๒๐๐,๐๐๐	๒๑,๖๐๐,๐๐๐	อบต.บาเจาะ
๖	ก่อสร้างคูระบายน้ำ คสล.พร้อมฝายกักเก็บน้ำ หมู่ที่ ๗ บ้านคูกุสุเหร่า-หมู่ที่ ๕ บ้านเปาเบาะ ต.บาเจาะ อ.บาเจาะ	๖,๐๐๐,๐๐๐	๖,๐๐๐,๐๐๐	๖,๐๐๐,๐๐๐	๑๘,๐๐๐,๐๐๐	อบต.บาเจาะ
๗	ก่อสร้างถนน คสล.ภายในหมู่บ้านกะทุง หมู่ที่ ๓ ต.ลูโบะสาวอ อ.บาเจาะ	๖,๙๑๔,๐๐๐	-	-	๖,๙๑๔,๐๐๐	อบต.ลูโบะสาวอ
๘	บุกเบิกพร้อมยกระดับถนนลงหินคลุกสายคลองมือชู-ยากา หมู่ที่ ๒ ต.บาเระเหนือ อ.บาเจาะ	๙๘๐,๐๐๐	-	-	๙๘๐,๐๐๐	อบต.บาเระเหนือ
๙	ก่อสร้างถนน คสล.สายจือมา-เทศบาล-ยากา หมู่ที่ ๒ ต.บาเระเหนือ อ.บาเจาะ	๓,๑๒๐,๐๐๐	-	-	๓,๑๒๐,๐๐๐	อบต.บาเระเหนือ
๑๐	ก่อสร้างสนามฟุตบอล บ้านยือลอ หมู่ที่ ๓ ต.บาเระเหนือ อ.บาเจาะ	๖,๖๙๒,๐๐๐	-	-	๖,๖๙๒,๐๐๐	อบต.บาเระเหนือ
๑๑	ก่อสร้างสนามฟุตบอล บ้านอีโยะ หมู่ที่ ๕ ต.บาเระเหนือ อ.บาเจาะ	๖,๖๙๒,๐๐๐	-	-	๖,๖๙๒,๐๐๐	อบต.บาเระเหนือ

ที่	ชื่อโครงการ/กิจกรรม	งบประมาณ				หน่วยงานที่ ขอประสาน
		ปี ๒๕๕๙	ปี ๒๕๖๐	ปี ๒๕๖๑	รวม	
	<b>อำเภอเวียง</b>					
๑	ขยายสะพานบูกะยารง ถนนเวียง-สุโข-โก-ลก หมู่ที่ ๑ ต.เวียง อ.เวียง	๕,๐๐๐,๐๐๐	-	-	๕,๐๐๐,๐๐๐	ทต.เวียง
๒	ปรับปรุงระบายน้ำถนนเวียง-สุโข-โก-ลก จากวงเวียนนกกะจอก-หน้าชุมสายโทรศัพท์ หมู่ที่ ๑ ต.เวียง อ.เวียง	๓,๐๐๐,๐๐๐	-	-	๓,๐๐๐,๐๐๐	ทต.เวียง
๓	ก่อสร้างสะพาน คสล.สายแลแบะปากบาง หมู่ที่ ๘ บ้านสาวอ ต.โลหะจูด อ.เวียง	๖,๖๐๐,๐๐๐	-	-	๖,๖๐๐,๐๐๐	อบต.โลหะจูด
๔	ก่อสร้างถนนหินคลุกสายทางบ้านบาโง หมู่ที่ ๔-บ้านฮูแตมาแจ หมู่ที่ ๗ ต.กายุคละ อ.เวียง	๘,๐๘๒,๕๐๐	-	-	๘,๐๘๒,๕๐๐	อบต.โลหะจูด
๕	ก่อสร้างถนน คสล.สายทางเข้าสนามกีฬาจะมาแกะ หมู่ที่ ๑ บ้านจือแร ต.แม่ตง อ.เวียง	๓,๔๐๐,๐๐๐	-	-	๓,๔๐๐,๐๐๐	อบต.แม่ตง
๖	ก่อสร้างถนน คสล.สายริมนา(ช่วง๑) หมู่ที่ ๓ บ้านยะหอย ต.แม่ตง อ.เวียง	๓,๕๐๐,๐๐๐	-	-	๓,๕๐๐,๐๐๐	อบต.แม่ตง
๗	ก่อสร้างถนน คสล.สายอาเยะลี หมู่ที่ ๓ บ้านยะหอย ต.แม่ตง อ.เวียง	๓,๔๐๐,๐๐๐	-	-	๓,๔๐๐,๐๐๐	อบต.แม่ตง
๘	ก่อสร้างถนน คสล.สายกูโบร์ บ้านจะมาแกะ หมู่ที่ ๑ บ้านจือแร ต.แม่ตง อ.เวียง	๑,๕๙๐,๐๐๐	-	-	๑,๕๙๐,๐๐๐	อบต.แม่ตง
๙	ก่อสร้างถนน คสล.สายริมนา(ช่วง๒) หมู่ที่ ๓ บ้านยะหอย ต.แม่ตง อ.เวียง	๓,๕๐๐,๐๐๐	-	-	๓,๕๐๐,๐๐๐	อบต.แม่ตง
๑๐	ก่อสร้างถนน คสล.สายฝายบ้านเปราะห์ หมู่ที่ ๗ บ้านเปราะห์ ต.แม่ตง อ.เวียง	๓,๕๐๐,๐๐๐	-	-	๓,๕๐๐,๐๐๐	อบต.แม่ตง
๑๑	ก่อสร้างถนน คสล.สายน้ำตกบ้านบาละ หมู่ที่ ๖ บ้านบาละ ต.แม่ตง อ.เวียง	๑,๕๐๐,๐๐๐	-	-	๑,๕๐๐,๐๐๐	อบต.แม่ตง
๑๒	ก่อสร้างถนน คสล.สายบ้านแม่ตง-บ้านควนกาแม หมู่ที่ ๕ บ้านยะหอย ต.แม่ตง อ.เวียง	๓,๔๐๐,๐๐๐	-	-	๓,๔๐๐,๐๐๐	อบต.แม่ตง
๑๓	ก่อสร้างถนน คสล.สายแม่ตง-แม่ตง หมู่ที่ ๓ บ้านยะหอย ต.แม่ตง อ.เวียง	๑,๒๐๐,๐๐๐	-	-	๑,๒๐๐,๐๐๐	อบต.แม่ตง
๑๔	ขุดลอกคลองระบายน้ำ หมู่ที่ ๓ บ้านยะหอย ต.แม่ตง อ.เวียง	๓,๘๙๐,๐๐๐	-	-	๓,๘๙๐,๐๐๐	อบต.แม่ตง
๑๕	ขุดลอกบึงแม่ตง หมู่ที่ ๕ บ้านแม่ตง ต.แม่ตง อ.เวียง	๙,๙๐๐,๐๐๐	-	-	๙,๙๐๐,๐๐๐	อบต.แม่ตง
๑๖	ขุดลอกคลองระบายน้ำ หมู่ที่ ๔ บ้านควนกาแม ต.แม่ตง อ.เวียง	๔,๗๕๒,๐๐๐	-	-	๔,๗๕๒,๐๐๐	อบต.แม่ตง
๑๗	ก่อสร้างหินทิ้งป้องกันตลิ่งคลองเวียง หมู่ที่ ๑ ต.แม่ตง อ.เวียง	๔,๙๙๐,๐๐๐	-	-	๔,๙๙๐,๐๐๐	อบต.แม่ตง

แบบ ผ.๐๓ บัญชีสรุปโครงการพัฒนา

บัญชีสรุปโครงการพัฒนา  
แผนพัฒนาสามปี (พ.ศ.๒๕๕๙ - ๒๕๖๑)

ยุทธศาสตร์	ปี ๒๕๕๙		ปี ๒๕๖๐		ปี ๒๕๖๑		รวม ๓ ปี	
	จำนวนโครงการ	งบประมาณ (บาท)	จำนวนโครงการ	งบประมาณ (บาท)	จำนวนโครงการ	งบประมาณ (บาท)	จำนวนโครงการ	งบประมาณ (บาท)
<b>๑) ยุทธศาสตร์การพัฒนาด้านโครงสร้างพื้นฐาน</b>								
๑.๑ บุกเบิก สร้าง ปรับปรุง บำรุงรักษาทางคมนาคม สะพาน เขื่อน ระบบระบายน้ำ	๑๙๖	๑,๒๑๗,๘๐๙,๑๗๐	๔๔	๕๖๐,๙๔๗,๒๐๐	๓๘	๕๓๗,๙๖๗,๗๐๐	๒๗๘	๒,๓๑๖,๗๒๔,๐๗๐
๑.๒ สร้างและปรับปรุงแหล่งน้ำอุปโภค บริโภค	๑๓	๕๑,๒๐๑,๐๐๐	๑	๖,๐๐๐,๐๐๐	๑	๗,๐๐๐,๐๐๐	๑๕	๖๔,๒๐๑,๐๐๐
๑.๓ จัดทำผังเมืองรวมจังหวัด ผังเมืองและผังตำบล	๑	๒๑๐,๐๐๐	๐	๐	๐	๐	๑	๒๑๐,๐๐๐
๑.๔ พัฒนาและปรับปรุงระบบจราจร	๖	๓,๗๗๕,๐๐๐	๒	๘๗๕,๐๐๐	๒	๘๗๕,๐๐๐	๑๐	๕,๕๒๕,๐๐๐
๑.๕ จัดให้มีไฟฟ้าและระบบโทรคมนาคมอย่างทั่วถึง	๑	๙,๐๐๐,๐๐๐	๑	๙,๐๐๐,๐๐๐	๑	๑๐,๐๐๐,๐๐๐	๓	๒๗,๐๐๐,๐๐๐
<b>รวม</b>	<b>๒๑๗</b>	<b>๑,๒๘๑,๙๙๕,๑๗๐</b>	<b>๔๘</b>	<b>๕๗๖,๘๒๒,๒๐๐</b>	<b>๔๒</b>	<b>๕๕๕,๘๔๒,๗๐๐</b>	<b>๓๐๗</b>	<b>๒,๔๑๔,๖๖๐,๐๗๐</b>

ยุทธศาสตร์	ปี ๒๕๕๙		ปี ๒๕๖๐		ปี ๒๕๖๑		รวม ๓ ปี	
	จำนวนโครงการ	งบประมาณ (บาท)	จำนวนโครงการ	งบประมาณ (บาท)	จำนวนโครงการ	งบประมาณ (บาท)	จำนวนโครงการ	งบประมาณ (บาท)
<b>๒) ยุทธศาสตร์การพัฒนาด้านส่งเสริมคุณภาพชีวิต</b>								
๒.๑ ส่งเสริมและสนับสนุนการสร้างงานสร้างอาชีพแบบยั่งยืนให้กับประชาชนในท้องถิ่น	๓	๙,๔๐๐,๐๐๐	๑	๘,๐๐๐,๐๐๐	๑	๘,๐๐๐,๐๐๐	๕	๒๕,๔๐๐,๐๐๐
๒.๒ ส่งเสริมงานด้านสังคมสงเคราะห์และสวัสดิการชุมชน แก่ผู้ด้อยโอกาสทางสังคม	๑	๑๕๐,๐๐๐	๐	๐	๐	๐	๑	๑๕๐,๐๐๐
๒.๓ ส่งเสริมการศึกษาทั้งในและนอกระบบและตามอัธยาศัย โดยสนับสนุนให้ประชาชนมีส่วนร่วมในการจัดการศึกษา	๘	๓,๙๔๒,๐๐๐	๒	๙๐๐,๐๐๐	๒	๙๐๐,๐๐๐	๑๒	๕,๗๔๒,๐๐๐
๒.๔ ส่งเสริมศักยภาพศูนย์ปฏิบัติการต่อสู้เพื่อเอาชนะยาเสพติด	๒	๔๘๐,๐๐๐	๐	๐	๐	๐	๒	๔๘๐,๐๐๐
๒.๕ ส่งเสริมด้านการออกกำลังกาย การกีฬา และนันทนาการ	๑๒	๓๗,๓๔๗,๕๐๐	๓	๕,๐๒๐,๐๐๐	๓	๕,๐๒๐,๐๐๐	๑๘	๔๗,๓๘๗,๕๐๐
๒.๖ ส่งเสริมการป้องกัน รักษา ควบคุมโรค ตลอดจนการพัฒนาด้านการสาธารณสุข	๒	๘,๐๐๐,๐๐๐	๒	๘,๐๐๐,๐๐๐	๒	๘,๐๐๐,๐๐๐	๖	๒๔,๐๐๐,๐๐๐
๒.๗ ส่งเสริม สนับสนุนการพัฒนาคุณภาพชีวิตของประชาชน เพื่อรองรับการเข้าสู่ประชาคมอาเซียน	๐	๐	๐	๐	๐	๐	๐	๐
<b>รวม</b>	<b>๒๘</b>	<b>๕๙,๓๑๙,๕๐๐</b>	<b>๘</b>	<b>๒๑,๙๒๐,๐๐๐</b>	<b>๘</b>	<b>๒๑,๙๒๐,๐๐๐</b>	<b>๔๔</b>	<b>๑๐๓,๑๕๙,๕๐๐</b>

ยุทธศาสตร์	ปี ๒๕๕๙		ปี ๒๕๖๐		ปี ๒๕๖๑		รวม ๓ ปี	
	จำนวนโครงการ	งบประมาณ (บาท)	จำนวนโครงการ	งบประมาณ (บาท)	จำนวนโครงการ	งบประมาณ (บาท)	จำนวนโครงการ	งบประมาณ (บาท)
๓) ยุทธศาสตร์การพัฒนาด้านการจัดระเบียบชุมชน/สังคมและการรักษาความสงบเรียบร้อย								
๓.๑ ส่งเสริมให้ความรู้ ความเข้าใจแก่ประชาชน เกี่ยวกับการเมือง การปกครองระบบประชาธิปไตย	๓	๓๘,๑๕๐,๐๐๐	๐	๐	๐	๐	๓	๓๘,๑๕๐,๐๐๐
๓.๒ พัฒนาศักยภาพของท้องถิ่นในการป้องกันและบรรเทาสาธารณภัยตลอดถึงการรักษาความสงบเรียบร้อยในท้องถิ่น	๔	๑๐๓,๗๙๐,๐๐๐	๐	๐	๐	๐	๔	๑๐๓,๗๙๐,๐๐๐
๓.๓ เสริมสร้างความเข้มแข็งของชุมชนให้มีส่วนร่วมในการรักษาความสงบเรียบร้อยในท้องถิ่น	๒	๒๘๐,๐๐๐	๑	๘๐,๐๐๐	๑	๘๐,๐๐๐	๔	๔๔๐,๐๐๐
๓.๔ ส่งเสริมให้ผู้นำศาสนาเข้ามามีบทบาทเพื่อเพิ่มศักยภาพในการแก้ปัญหาความมั่นคง	๐	๐	๐	๐	๐	๘๐,๐๐๐	๐	๐
<b>รวม</b>	<b>๙</b>	<b>๑๔๒,๒๒๐,๐๐๐</b>	<b>๑</b>	<b>๘๐,๐๐๐</b>	<b>๑</b>	<b>๘๐,๐๐๐</b>	<b>๑๑</b>	<b>๑๔๒,๓๘๐,๐๐๐</b>

ยุทธศาสตร์	ปี ๒๕๕๙		ปี ๒๕๖๐		ปี ๒๕๖๑		รวม ๓ ปี	
	จำนวนโครงการ	งบประมาณ (บาท)	จำนวนโครงการ	งบประมาณ (บาท)	จำนวนโครงการ	งบประมาณ (บาท)	จำนวนโครงการ	งบประมาณ (บาท)
๔) ยุทธศาสตร์การพัฒนาด้านการวางแผนการส่งเสริมการลงทุน พาณิชยกรรม และการท่องเที่ยว								
๔.๑ ส่งเสริมการตลาด การค้า การลงทุนในท้องถิ่น และเมืองชายแดนเพื่อรองรับประชาคมอาเซียน	๐	๐	๐	๐	๐	๐	๐	๐
๔.๒ ส่งเสริมระบบเศรษฐกิจชุมชนและผลิตภัณฑ์ในท้องถิ่น	๐	๐	๐	๐	๐	๐	๐	๐
๔.๓ ส่งเสริมให้ประชาชนยึดหลักเศรษฐกิจพอเพียง	๐	๐	๐	๐	๐	๐	๐	๐
๔.๔ พัฒนาส่งเสริมการท่องเที่ยวและแหล่งท่องเที่ยวเชิงอนุรักษ์เพื่อรองรับประชาคมอาเซียน	๓	๘,๖๐๐,๐๐๐	๑	๘,๐๐๐,๐๐๐	๑	๘,๐๐๐,๐๐๐	๕	๒๔,๖๐๐,๐๐๐
๔.๕ ส่งเสริมโครงการตามแนวพระราชดำริ	๐	๐	๐	๐	๐	๐	๐	๐
<b>รวม</b>	<b>๓</b>	<b>๘,๖๐๐,๐๐๐</b>	<b>๑</b>	<b>๘,๐๐๐,๐๐๐</b>	<b>๑</b>	<b>๘,๐๐๐,๐๐๐</b>	<b>๕</b>	<b>๒๔,๖๐๐,๐๐๐</b>



ยุทธศาสตร์	ปี ๒๕๕๙		ปี ๒๕๖๐		ปี ๒๕๖๑		รวม ๓ ปี	
	จำนวนโครงการ	งบประมาณ (บาท)	จำนวนโครงการ	งบประมาณ (บาท)	จำนวนโครงการ	งบประมาณ (บาท)	จำนวนโครงการ	งบประมาณ (บาท)
๕) ยุทธศาสตร์การพัฒนาด้านการบริหารจัดการและการอนุรักษ์ทรัพยากรธรรมชาติและสิ่งแวดล้อม								
๕.๑ อนุรักษ์และฟื้นฟูทรัพยากรธรรมชาติและสิ่งแวดล้อม	๑	๕๐,๐๐๐	๐	๐	๐	๐	๑	๕๐,๐๐๐
๕.๒ ส่งเสริมสนับสนุนให้ประชาชนในชุมชนมีจิตสำนึกในการร่วมกันอนุรักษ์ทรัพยากรธรรมชาติและสิ่งแวดล้อม	๐	๐	๐	๐	๐	๐	๐	๐
๕.๓ ปรับปรุงภูมิทัศน์ในชุมชนและเมือง	๑	๒๕,๐๐๐,๐๐๐	๐	๐	๐	๐	๑	๒๕,๐๐๐,๐๐๐
๕.๔ จัดทำระบบกำจัดขยะและสิ่งปฏิกูลตลอดจนระบบบำบัดน้ำเสีย	๒	๑๖,๐๖๓,๘๐๐	๐	๐	๐	๐	๒	๑๖,๐๖๓,๘๐๐
๕.๕ ส่งเสริมและสนับสนุนการใช้พลังงานทดแทน	๐	๐	๐	๐	๐	๐	๐	๐
<b>รวม</b>	<b>๔</b>	<b>๔๑,๑๑๓,๘๐๐</b>	<b>๐</b>	<b>๐</b>	<b>๐</b>	<b>๐</b>	<b>๔</b>	<b>๔๑,๑๑๓,๘๐๐</b>

ยุทธศาสตร์	ปี ๒๕๕๙		ปี ๒๕๖๐		ปี ๒๕๖๑		รวม ๓ ปี	
	จำนวนโครงการ	งบประมาณ (บาท)	จำนวนโครงการ	งบประมาณ (บาท)	จำนวนโครงการ	งบประมาณ (บาท)	จำนวนโครงการ	งบประมาณ (บาท)
๖) ยุทธศาสตร์การพัฒนาศิลปะ วัฒนธรรม จารีตประเพณี และภูมิปัญญาท้องถิ่น								
๖.๑ ส่งเสริมการอนุรักษ์ ฟื้นฟู สืบทอดจารีตประเพณี ศิลปวัฒนธรรม	๕	๒,๐๐๐,๐๐๐	๑	๓๐๐,๐๐๐	๑	๓๐๐,๐๐๐	๗	๒,๖๐๐,๐๐๐
๖.๒ ส่งเสริมและสนับสนุนภูมิปัญญาท้องถิ่นและปราชญ์บุคคล	๐	๐	๐	๐	๐	๐	๐	๐
๖.๓ เสริมสร้างและทำนุบำรุงศาสนาตลอดจนศิลปวัฒนธรรมท้องถิ่น	๐	๐	๐	๐	๐	๐	๐	๐
๖.๔ ส่งเสริมและสนับสนุนการอนุรักษ์โบราณวัตถุและโบราณสถานในท้องถิ่น	๐	๐	๐	๐	๐	๐	๐	๐
๖.๕ ส่งเสริมสนับสนุนการพัฒนาคุณธรรม จริยธรรมของเด็ก เยาวชน และประชาชน	๐	๐	๐	๐	๐	๐	๐	๐
<b>รวม</b>	<b>๕</b>	<b>๒,๐๐๐,๐๐๐</b>	<b>๑</b>	<b>๓๐๐,๐๐๐</b>	<b>๑</b>	<b>๓๐๐,๐๐๐</b>	<b>๗</b>	<b>๒,๖๐๐,๐๐๐</b>

ยุทธศาสตร์	ปี ๒๕๕๙		ปี ๒๕๖๐		ปี ๒๕๖๑		รวม ๓ ปี	
	จำนวนโครงการ	งบประมาณ (บาท)	จำนวนโครงการ	งบประมาณ (บาท)	จำนวนโครงการ	งบประมาณ (บาท)	จำนวนโครงการ	งบประมาณ (บาท)
<b>๗) ยุทธศาสตร์การพัฒนาด้านการบริหารจัดการตามหลักธรรมาภิบาล</b>								
๗.๑ พัฒนาความรู้ความสามารถและคุณธรรมจริยธรรมแก่บุคลากรในองค์กร	๕	๑๑,๒๖๒,๐๐๐	๑	๑๒,๐๐๐	๑	๑๒,๐๐๐	๗	๑๑,๒๘๖,๐๐๐
๗.๒ พัฒนาปรับปรุงจัดหาเครื่องมือ เครื่องใช้ ตลอดจนสถานที่ในการปฏิบัติงาน	๖๐	๑๕๖,๘๕๓,๑๖๐	๓	๕๗,๕๐๐	๓	๕๗,๕๐๐	๖๖	๑๕๖,๙๖๘,๑๖๐
๗.๓ พัฒนาปรับปรุงระบบบริหารจัดการองค์กรตามหลักธรรมาภิบาล	๑๐	๙,๕๘๔,๐๐๐	๑	๑,๕๐๐,๐๐๐	๑	๑,๕๐๐,๐๐๐	๑๒	๑๒,๕๘๔,๐๐๐
๗.๔ ปรับปรุงและสร้างระบบการให้บริการที่ทันสมัย รวดเร็วและมีประสิทธิภาพ	๒	๙๐,๐๐๐	๐	๐	๐	๐	๒	๙๐,๐๐๐
๗.๕ ส่งเสริมและสร้างทัศนคติที่ดีต่อการปฏิบัติงานเพื่อการบริการประชาชน	๐	๐	๐	๐	๐	๐	๐	๐
๗.๖ พัฒนาส่งเสริมระบบการประชาสัมพันธ์และเผยแพร่การดำเนินงานขององค์กรเพื่อรองรับประชาคมอาเซียน	๓	๖๕,๐๐๐,๐๐๐	๐	๐	๐	๐	๓	๖๕,๐๐๐,๐๐๐
<b>รวม</b>	<b>๘๐</b>	<b>๒๔๒,๗๘๙,๑๖๐</b>	<b>๕</b>	<b>๑,๕๖๙,๕๐๐</b>	<b>๕</b>	<b>๑,๕๖๙,๕๐๐</b>	<b>๙๐</b>	<b>๒๔๕,๙๒๘,๑๖๐</b>

ยุทธศาสตร์	ปี ๒๕๕๙		ปี ๒๕๖๐		ปี ๒๕๖๑		รวม ๓ ปี	
	จำนวนโครงการ	งบประมาณ (บาท)	จำนวนโครงการ	งบประมาณ (บาท)	จำนวนโครงการ	งบประมาณ (บาท)	จำนวนโครงการ	งบประมาณ (บาท)
๑) ยุทธศาสตร์การพัฒนาด้านโครงสร้างพื้นฐาน	๒๑๗	๑,๒๘๑,๙๙๕,๑๗๐	๔๘	๕๗๖,๘๒๒,๒๐๐	๔๒	๕๕๕,๘๔๒,๗๐๐	๓๐๗	๒,๔๑๔,๖๖๐,๐๗๐
๒) ยุทธศาสตร์การพัฒนาด้านส่งเสริมคุณภาพชีวิต	๒๘	๕๙,๓๑๙,๕๐๐	๘	๒๑,๙๒๐,๐๐๐	๘	๒๑,๙๒๐,๐๐๐	๔๔	๑๐๓,๑๕๙,๕๐๐
๓) ยุทธศาสตร์การพัฒนาด้านการจัดระเบียบชุมชน/สังคม และการรักษาความสงบเรียบร้อย	๙	๑๔๒,๒๒๐,๐๐๐	๑	๘๐,๐๐๐	๑	๘๐,๐๐๐	๑๑	๑๔๒,๓๘๐,๐๐๐
๔) ยุทธศาสตร์การพัฒนาด้านการวางแผน การส่งเสริมการลงทุน พาณิชยกรรม และการท่องเที่ยว	๓	๘,๖๐๐,๐๐๐	๑	๘,๐๐๐,๐๐๐	๑	๘,๐๐๐,๐๐๐	๕	๒๔,๖๐๐,๐๐๐
๕) ยุทธศาสตร์การพัฒนาด้านการบริหารจัดการและการอนุรักษ์ทรัพยากรธรรมชาติและสิ่งแวดล้อม	๔	๔๑,๑๑๓,๘๐๐	๐	๐	๐	๐	๔	๔๑,๑๑๓,๘๐๐
๖) ยุทธศาสตร์การพัฒนาด้านศิลปะ วัฒนธรรม จารีตประเพณี และภูมิปัญญาท้องถิ่น	๕	๒,๐๐๐,๐๐๐	๑	๓๐๐,๐๐๐	๑	๓๐๐,๐๐๐	๗	๒,๖๐๐,๐๐๐
๗) ยุทธศาสตร์การพัฒนาด้านการบริหารจัดการตามหลักธรรมาภิบาล	๘๐	๒๔๒,๗๘๙,๑๖๐	๕	๑,๕๖๙,๕๐๐	๕	๑,๕๖๙,๕๐๐	๙๐	๒๔๕,๙๒๘,๑๖๐
<b>รวมทั้งสิ้น</b>	<b>๓๔๖</b>	<b>๑,๙๗๘,๐๓๗,๖๓๐</b>	<b>๖๔</b>	<b>๖๐๘,๖๙๑,๗๐๐</b>	<b>๕๘</b>	<b>๕๘๗,๗๑๒,๒๐๐</b>	<b>๔๖๘</b>	<b>๒,๙๗๔,๔๔๑,๕๓๐</b>

## ส่วนที่ ๔

### แนวทางการติดตามประเมินผล

#### ๔.๑ แนวทางในการติดตามและประเมิน

๑. องค์การติดตามและประเมินผล ตามคำสั่งองค์การบริหารส่วนจังหวัดนราธิวาส ที่ ๑๔๗/๒๕๕๗ เรื่อง คณะกรรมการติดตามและประเมินผลแผนพัฒนาองค์การบริหารส่วนจังหวัดนราธิวาส ลงวันที่ ๑๘ มีนาคม ๒๕๕๗ ประกอบด้วย

- นายมะฮัสนี มะแซฮะอีย (ผู้แทนสมาชิกสภาองค์การบริหารส่วนจังหวัดนราธิวาส) ประธานกรรมการ
- นายดาเฮรุลเลาะห์ หะมะ (ผู้แทนสมาชิกสภาองค์การบริหารส่วนจังหวัดนราธิวาส) กรรมการ
- นายมาหะมะรอปี เจ๊ะแหว (ผู้แทนสมาชิกสภาองค์การบริหารส่วนจังหวัดนราธิวาส) กรรมการ
- นายกเทศมนตรีตำบลแว้ง (ผู้แทนประชาคมจังหวัด) กรรมการ
- นายมุฮัมมัดไซน อูเซ็ง (ผู้แทนประชาคมจังหวัด) กรรมการ
- ห้องเที่ยวและกีฬาจังหวัดนราธิวาส (ผู้แทนจากหน่วยงานที่เกี่ยวข้อง) กรรมการ
- ผู้อำนวยการแขวงทางจังหวัดนราธิวาส (ผู้แทนจากหน่วยงานที่เกี่ยวข้อง) กรรมการ
- ผู้อำนวยการกองช่าง องค์การบริหารส่วนจังหวัดนราธิวาส กรรมการ
- นายรอยยะ หลงเต็ง (ผู้ทรงคุณวุฒิ) กรรมการ
- นายนิอาแซ ซือเซ็ง (ผู้ทรงคุณวุฒิ) กรรมการ
- หัวหน้าสำนักปลัดองค์การบริหารส่วนจังหวัดนราธิวาส กรรมการและเลขานุการ

คณะกรรมการติดตามและประเมินผลแผนพัฒนาท้องถิ่น มีอำนาจหน้าที่ ดังนี้

(๑) กำหนดแนวทาง วิธีการในการติดตามและประเมินผลแผนพัฒนา

(๒) ดำเนินการติดตามและประเมินผลแผนพัฒนา

(๓) รายงานผลและเสนอความเห็นซึ่งได้จากการติดตามและประเมินผลแผนพัฒนาต่อผู้บริหารท้องถิ่น เพื่อให้ผู้บริหารท้องถิ่นเสนอต่อสภาท้องถิ่น คณะกรรมการพัฒนาท้องถิ่น และประกาศผลการติดตาม และประเมินผลแผนพัฒนาให้ประชาชนในท้องถิ่นทราบโดยทั่วกันอย่างน้อยปีละหนึ่งครั้ง ภายในเดือน ธันวาคมของทุกปี ทั้งนี้ให้ปิดประกาศโดยเปิดเผยไม่น้อยกว่าสามสิบวัน

(๔) แต่งตั้งคณะอนุกรรมการหรือคณะทำงานเพื่อช่วยปฏิบัติงานตามที่เห็นสมควร

## ๔.๒ วิธีและเครื่องมือในการติดตามและประเมินผล

การติดตามและประเมินผลเป็นกระบวนการทำให้ทราบถึงผลการดำเนินงานขององค์การบริหาร ส่วนจังหวัดนครราชสีมา ว่าสามารถบรรลุจุดมุ่งหมายและเป้าหมายที่ได้กำหนดไว้หรือไม่ ซึ่งข้อมูลดังกล่าวจะ ช่วยในการ บริหารจัดการองค์กร การกำหนดนโยบายและแผนการดำเนินงานต่างๆ ขององค์กรในอนาคต สำหรับห้วงระยะเวลาที่จะใช้ในการติดตามและประเมินผลของแผนพัฒนา โดยกำหนดให้มี ๒ ระยะ คือ

**๑. การติดตามและประเมินผลระหว่างแผนพัฒนา** เป็นการประเมินผลระหว่างปี งบประมาณเพื่อติดตามและประเมินผลการดำเนินการของโครงการ ในช่วงใดช่วงหนึ่งซึ่งฝ่ายบริหารเห็นว่า เหมาะสมที่จะทำการติดตาม ตรวจสอบการดำเนินการ การประเมินผลในลักษณะเช่นนี้จะช่วยให้ทราบถึง ความก้าวหน้าในการดำเนินงานว่ามีผลสำเร็จเพียงใด เมื่อเปรียบเทียบกับเป้าหมาย หากมีความล่าช้ามีสาเหตุ มาจากอะไร สมควรที่จะได้รับการแก้ไขด้วยวิธีการใด เพื่อให้โครงการดังกล่าวลุล่วงไปตามวัตถุประสงค์และ เป้าหมาย นอกจากนี้การประเมินผลระหว่างการดำเนินงานยังเป็นเครื่องชี้วัดว่าแผนงานหรือโครงการมี ความสมบูรณ์ ถูกต้องใกล้เคียงความจริงมากน้อยเพียงใด เมื่อได้ข้อมูลในเรื่องนี้ผู้รับผิดชอบโครงการก็อาจ ปรับแผนหรือโครงการให้สมบูรณ์ยิ่งขึ้น

ดังนั้น การติดตามและประเมินผลในลักษณะนี้จึงมีบทบาทสำคัญอย่างมากในระบบการ บริหาร โครงการในปัจจุบัน ซึ่งการติดตามและประเมินผลระหว่างการดำเนินโครงการเป็นการติดตามราย ไตรมาส คือ ไตรมาสที่ ๑ (ตุลาคม-ธันวาคม) ไตรมาสที่ ๒ (มกราคม-มีนาคม) ไตรมาสที่ ๓ (เมษายน- มิถุนายน) ไตรมาสที่ ๔ (กรกฎาคม-กันยายน) ในแต่ละปี ทั้งนี้จะได้นำข้อมูลที่ได้จากการติดตามและ ประเมินผลมาใช้ในการ ปรับปรุงกระบวนการให้ดำเนินงานสอดคล้องกับผลผลิตหรือเป้าหมายที่ได้กำหนด ไว้ในแผนพัฒนาฯ รวมทั้งเพื่อ จะได้ตรวจสอบว่ายังมีโครงการหรือกิจกรรมอะไรบ้างที่ยังไม่ได้เริ่มทำ ภายในปีงบประมาณ

**๒. การติดตามและประเมินผลเมื่อเสร็จสิ้นแผนพัฒนา** เป็นการติดตามและประเมินผลเมื่อ เสร็จสิ้นแผนพัฒนาฯ ในแต่ละปี งบประมาณ เพื่อหาข้อสรุป เกี่ยวกับการดำเนินงานตามโครงการว่าได้ผล เป็นอย่างไร โครงการมีประสิทธิภาพและประสิทธิผลอย่างไร และ เป็นไปตามเป้าหมายที่ได้กำหนดไว้ตาม แผนหรือไม่ การประเมินในขั้นตอนนี้จะทำให้ได้รับทราบข้อมูล เกี่ยวกับความสำเร็จและความล้มเหลวของ การปฏิบัติงานในโครงการที่จะนำมาเป็นบทเรียน (lessons learned) ที่จะช่วยในการตัดสินใจสำหรับ โครงการใหม่ๆ รวมทั้งการปรับปรุงโครงการซึ่งมีลักษณะเหมือนหรือ ใกล้เคียงกับโครงการที่ได้ทำการ ประเมินผลนี้ประเด็นที่ควรนำมาพิจารณาในการติดตามและประเมินผลเมื่อเสร็จสิ้นแผนพัฒนาฯ ในแต่ปี งบประมาณ ประกอบด้วย

### (๑) การติดตามและประเมินผลการใช้จ่ายตามงบประมาณเมื่อเทียบกับเป้าหมาย

เป็นการติดตามและประเมินเกี่ยวกับปัจจัยเข้า (Input) หรือการใช้ทรัพยากรต่างๆ ที่ใช้ในการดำเนิน โครงการตามแผนว่าเป็นไปตามที่ได้กำหนดในโครงการหรือกิจกรรมมากน้อยเพียงใด

### (๒) การติดตามและประเมินผลการดำเนินงานตามแผน

เป็นการติดตามและ ประเมินผล กระบวนการ (Process) ในการปฏิบัติงานตามแผนงาน หรือโครงการต่างๆ ที่เกี่ยวข้องกับการ ดำเนินงานตามแนวทางการพัฒนาในแต่ละยุทธศาสตร์ขององค์การบริหาร ส่วนจังหวัดนครราชสีมา รวมถึง การสรุปปัญหาและอุปสรรคในกระบวนการทำงานอย่างไร

(๓) การติดตามและประเมินผลสัมฤทธิ์ของการดำเนินโครงการ เป็นการติดตามและประเมินผลผลิต (Output) ที่ได้จากการดำเนินโครงการเมื่อเทียบกับเป้าหมายที่กำหนดไว้ในแผนพัฒนาการประเมินผลในขั้นตอนนี้เป็นการประเมินผลการปฏิบัติงานว่าสามารถดำเนินงาน ตามโครงการและกิจกรรมที่กำหนดไว้ได้ตามแผนเมื่อเทียบกับเป้าหมายหรือไม่ ซึ่งรวมถึงการจัดหาสิ่งของหรือการให้บริการที่ผลิตโดยหน่วยงานขององค์การบริหารส่วนจังหวัดให้กับประชาชนว่าได้ตามเป้าหมายที่ได้กำหนดไว้ในแผนพัฒนาหรือไม่ ทั้งนี้โดยใช้เป้าหมายและตัวชี้วัด (KPI) ที่ได้กำหนดเป็นเครื่องมือที่จะนำไปติดตามและประเมินผลโดยเปรียบเทียบกับผลที่เกิดขึ้นจริงภายใต้งบประมาณที่ได้รับ

(๔) การติดตามและประเมินผลลัพธ์ของการดำเนินโครงการ เป็นการติดตามและประเมินผลลัพธ์ (Outcome) ของโครงการหรือ เป็นการประเมินผลประโยชน์ที่เกิดขึ้นจากโครงการว่าประชาชนในจังหวัดได้รับประโยชน์จากสิ่งของหรือบริการที่ จัดทำหรือผลิตโดยองค์การบริหารส่วนจังหวัด อันเป็นผลที่เกิดจากผลผลิตขององค์การบริหารส่วนจังหวัดที่ได้กำหนดในแต่ละโครงการและกิจกรรมหรือไม่ ทั้งนี้ เป็นการติดตามและประเมินผลโดยพิจารณาจากวัตถุประสงค์ของโครงการว่าผลการดำเนินงานได้สอดคล้องกับวัตถุประสงค์ของโครงการและกิจกรรมที่ระบุไว้หรือไม่ เพียงใด และหากไม่บรรลุ ตามวัตถุประสงค์ สาเหตุ ปัญหา อุปสรรค คืออะไร เพื่อจะได้นำบทเรียนที่ได้เรียนรู้จากโครงการและกิจกรรม ดังกล่าว มาปรับปรุงโครงการหรือกิจกรรมที่จะดำเนินการต่อไปในอนาคต

(๕) การประเมินความพึงพอใจต่อการดำเนินงานตามแผนพัฒนาสามปี เป็นการประเมินความพึงพอใจต่อการดำเนินงานรายโครงการและการประเมินความพึงพอใจต่อการดำเนินงานภาพรวม ด้วยการสร้างแบบสอบถามความพึงพอใจ กลุ่มเป้าหมาย ผู้เกี่ยวข้องหรือผู้ได้รับผลกระทบในโครงการและต่อการดำเนินงานขององค์การบริหารส่วนจังหวัดนราธิวาสในภาพรวม แล้ววิเคราะห์ข้อมูลโดยใช้โปรแกรมสถิติสำเร็จรูป โดยข้อมูลทั่วไปของกลุ่มตัวอย่างวิเคราะห์เป็นค่าร้อยละ (Percentage) ส่วนข้อมูลด้านความคิดเห็นหรือความพึงพอใจวิเคราะห์ข้อมูลเพื่อหาค่าผลรวม โดยใช้สถิติเชิงพรรณนา (Descriptive Statics) หาค่าความถี่ (Frequency) และจำนวนร้อยละ (Percentage) โดยการแปรค่าความหมายค่าเฉลี่ยเป็นเกณฑ์โดยพิจารณาจากคะแนนเฉลี่ย

ระดับความพึงพอใจ ระดับคะแนน คะแนนเฉลี่ย

พอใจมากที่สุด	๕	๔.๕๐	- ๕.๐๐
พอใจมาก	๔	๓.๕๐	- ๔.๔๙
พอใจปานกลาง	๓	๒.๕๐	- ๓.๔๙
พอใจน้อย	๒	๑.๕๐	- ๒.๔๙
พอใจน้อยที่สุด	๑	๑.๐๐	- ๑.๔๙

\*\*\*\*\*

ผังบริเวณสถานที่ดำเนินโครงการด้านโครงสร้างพื้นฐาน  
แผนพัฒนาสามปี(พ.ศ.๒๕๕๙-๒๕๖๑) ขององค์การบริหารส่วนจังหวัดนราธิวาส

ลำดับ ที่	โครงการ	หมายเลข ผังบริเวณ	ค่าพิกัดสถานที่ดำเนินโครงการ	
			จุดเริ่มต้น	จุดสิ้นสุด
	<b>อำเภอเมืองนราธิวาส</b>			
๑	จัดซื้อยางแอสฟัลท์คอนกรีตสำเร็จรูป ยางมะตอยสำเร็จรูป ทรายหินขนาดต่างๆ และวัสดุอื่นๆ ที่จำเป็นเพื่อใช้ในการซ่อมแซมถนนที่อยู่ในความรับผิดชอบขององค์การบริหารส่วนจังหวัดนราธิวาส	-	-	-
๒	จัดซื้อวัสดุดินลูกรัง ดินถม หินคลุกและท่อ คสล. สำหรับซ่อมแซมถนนเพื่อเตรียมการรับเสด็จ	-	-	-
๓	ปรับปรุงพื้นถนน คสล.บริเวณคอสะพาน(ฝั่งตรงข้าม อบจ.ภายในศูนย์ราชการจังหวัดนราธิวาส) อ.เมือง	-	lat ๖.๔๒๘๙๗๕ long ๑๐๑.๘๐๐๐๒๐	-
๔	ซ่อมสร้างถนนลาดยางผิวทางแอสฟัลท์ติกคอนกรีต สายบ้านค่าย ต.กะลุวอเหนือ-บ้านกำแพง ต.กะลุวอ อ.เมือง (ถนนในความรับผิดชอบของ อบจ.)	เมือง-๐๔	N ๐๖-๒๔.๘๕๐ E ๑๐๑-๕๐.๓๒๕	N ๐๖-๒๓.๓๙๑ E ๑๐๑-๔๙.๘๘๕
๕	ซ่อมสร้างถนนลาดยางผิวทางแอสฟัลท์ติกคอนกรีต สายบ้านยารอ ต.บางปอ-บ้านลำภู ต.ลำภู อ.เมือง (ถนนในความรับผิดชอบของ อบจ.)	เมือง-๐๕	N ๐๖-๑๘.๘๔๖ E ๑๐๑-๔๙.๐๖๔	N ๐๖-๒๑.๖๑๖ E ๑๐๑-๔๘.๔๖๙
๖	ซ่อมสร้างถนนลาดยางผิวทางแอสฟัลท์ติกคอนกรีต สายศูนย์พัฒนาเด็กเล็ก หมู่ที่ ๔ ต.กะลุวอเหนือ อ.เมือง (ถนนในความรับผิดชอบของ อบจ.)	เมือง-๐๖	N ๐๖-๒๔.๘๖๗ E ๑๐๑-๕๒.๗๗๖	N ๐๖-๒๔.๒๘๙ E ๑๐๑-๕๓.๒๖๙
๗	ซ่อมสร้างถนนลาดยางผิวทางแอสฟัลท์ติกคอนกรีต สายชุมชนป้อมตึงถึงทางหลวงชนบทสายนราธิวาส-บ้านทอน ต.โคกเคียน อ.เมือง (ถนนในความรับผิดชอบของ อบจ.)	-	N ๐๖-๒๖.๒๓๘ E ๑๐๑-๔๘.๘๔๐	N ๐๖-๒๖.๙๑๖ E ๑๐๑-๔๘.๕๕๓
๘	ซ่อมสร้างถนนลาดยางผิวทางแอสฟัลท์ติกคอนกรีต สายกุวิง-ทำเนียบ ต.มะนังตายอ อ.เมือง (ถนนในความรับผิดชอบของ อบจ.)	-	N ๐๖-๒๐.๑๗๔ E ๑๐๑-๔๖.๒๓๔	N ๐๖-๒๐.๘๗๑ E ๑๐๑-๔๗.๐๔๐
๙	ปรับปรุงและเสริมผิวจราจรแอสฟัลท์ติกคอนกรีต สายโคกพะยอม ๑-โคกพะยอม ๒ หมู่ที่ ๒ ต.โคกเคียน อ.เมือง	เมือง-๐๙	N ๐๖-๒๘.๒๘๗ E ๑๐๑-๔๗.๕๘๑	N ๐๖-๒๘.๖๒๕ E ๑๐๑-๔๗.๕๘๑
๑๐	ปรับปรุงและเสริมผิวจราจรแอสฟัลท์ติกคอนกรีต สายบาเข้ะ ๑-บาเข้ะ ๒ หมู่ที่ ๒ ต.โคกเคียน อ.เมือง	เมือง-๑๐	N ๖°๒๘'๑๗.๒๔๓" E ๑๐๑° ๔๗'๓๕.๓๗๐"	N ๖°๒๘'๓๙.๘๐๙" E ๑๐๑° ๔๗'๑๖.๕๒๒"
๑๑	ปรับปรุงผิวจราจรลาดยางแอสฟัลท์ติกคอนกรีต สายสหกรณ์นิคมบาเจาะ หมู่ที่ ๔ ต.โคกเคียน อ.เมือง	เมือง-๑๑	N ๐๖-๓๑.๔๒๐ E ๑๐๑-๔๕.๑๖๙	N ๐๖-๓๐.๔๘๒ E ๑๐๑-๔๔.๙๙๔
๑๒	ปรับปรุงผิวจราจรลาดยางแอสฟัลท์ติกคอนกรีต สายหน้าค่ายจุฬารักษ์-บูเกะยามู หมู่ที่ ๖ ต.โคกเคียน อ.เมือง	เมือง-๑๒	-	-



ลำดับ ที่	โครงการ	หมายเลข ผังบริเวณ	ค่าพิกัดสถานที่ดำเนินโครงการ	
			จุดเริ่มต้น	จุดสิ้นสุด
๑๓	ปรับปรุงผิวจราจรลาดยางแอสฟัลท์ติกคอนกรีต สายบ้านทรายขาว-ชายทะเล หมู่ที่ ๖ ต.โคกเคียน อ.เมือง	เมือง-๑๓	-	-
๑๔	ก่อสร้างรางระบายน้ำ คสล.สายโคกเคียน- สี่แยกสหกรณ์-ซอยสันติสุข หมู่ที่ ๘ ต.โคกเคียน อ.เมือง	เมือง-๑๔	-	-
๑๕	ก่อสร้างถนนลาดยางพร้อมรางระบายน้ำ คสล. สายพนาสมณ์-สารพัดช่าง บ้านโคกขี้เหล็ก หมู่ที่ ๗ และบ้านบาไร่บูตอเหนือ หมู่ที่ ๑๓ ต.โคกเคียน อ.เมือง	เมือง-๑๕	-	-
๑๖	ก่อสร้างถนน คสล.พร้อมคูระบายน้ำซอยสารพัดช่าง ๓ หมู่ที่ ๑๓ ต.โคกเคียน อ.เมือง	-	N ๐๖-๒๖.๘๕๑ E ๑๐๑-๔๘.๔๘๔	N ๐๖-๒๖.๘๐๘ E ๑๐๑-๔๘.๕๗๖
๑๗	ปรับปรุงผิวจราจรถนนลาดยางแอสฟัลท์ติกคอนกรีต สายบ้านตะโล๊ะแก้งอามาน หมู่ที่ ๙-บ้านไม้งาม- บ้านกำแพงชุมอ ต.บางปอ อ.เมือง	-	-	-
๑๘	ปรับปรุงผิวจราจรถนนลาดยางแอสฟัลท์ติกคอนกรีต สายบ้านสวน หมู่ที่ ๑๐-บ้านทุ่งทางดำ-บ้านกุแบบองอ ต.บางปอ อ.เมือง	-	-	-

ผังบริเวณสถานที่ดำเนินโครงการด้านโครงสร้างพื้นฐาน  
แผนพัฒนาสามปี(พ.ศ.๒๕๕๙-๒๕๖๑) ขององค์การบริหารส่วนจังหวัดนราธิวาส

ลำดับ ที่	โครงการ	หมายเลข ผังบริเวณ	ค่าพิกัดสถานที่ดำเนินโครงการ	
			จุดเริ่มต้น	จุดสิ้นสุด
๑	<b>อำเภอตากใบ</b> ก่อสร้างถนน คสล. สายแยกตะโล๊ะดินแดง- ถนนสาย รพช.สายหลัก หมู่ที่ ๑ บ้านบางขุนทอง ต.บางขุนทอง อ.ตากใบ	ตากใบ-๐๑	๖° ๑๕.๔๓๓' N ๑๐๑° ๕๗.๖๘๐' E	๖° ๑๕.๕๓๐' N ๑๐๑° ๕๘.๐๑๒' E
๒	ก่อสร้างถนน คสล. สายเลียบบทุ่งนา บ้านบาวง- บ้านทุ่งฝ้าย หมู่ที่ ๒ บ้านบาวง ต.บางขุนทอง อ.ตากใบ	ตากใบ-๐๒	๖° ๑๕.๖๐๖' N ๑๐๑° ๕๙.๒๐๘' E	๖° ๑๕.๑๔๖' N ๑๐๑° ๕๙.๖๐๔' E
๓	บุกเบิกและยกระดับถนนสายริมทุ่งนา โคกกู-ป่าหมึ่ง หมู่ที่ ๓ บ้านโคกกู ต.บางขุนทอง อ.ตากใบ	ตากใบ-๐๓	๖° ๑๔'๓๖.๗๑" N ๑๐๑° ๕๙'๔.๒๗" E	๖° ๑๔'๓๔.๕๔" N ๑๐๑° ๕๙'๑๕.๘๐" E
๔	ก่อสร้างถนน คสล. สายการอาชีพ-บ้านนางอิน- สาย รพช. หมู่ที่ ๔ ต.บางขุนทอง อ.ตากใบ	ตากใบ-๐๔	๖° ๑๕.๒๙๕' N ๑๐๒° ๐๐.๑๗๕' E	๖° ๑๕.๐๔๓' N ๑๐๒° ๐๐.๒๐๒' E
๕	บุกเบิกถนนพร้อมสะพานข้ามคลองสายโคกยาง- โคกคา หมู่ที่ ๕ ต.บางขุนทอง อ.ตากใบ	ตากใบ-๐๕	๖° ๑๓.๗๑๐' N ๑๐๑° ๕๙.๔๔๗' E	๖° ๑๓.๑๓๓' N ๑๐๑° ๕๙.๓๓๖' E
๖	ก่อสร้างถนน คสล. สายบ้านสะมาน-กูโบร์ หมู่ที่ ๖ ต.บางขุนทอง อ.ตากใบ	ตากใบ-๐๖	๖° ๑๕.๗๘๘' N ๑๐๑° ๕๗.๑๓๘' E	๖° ๑๕.๗๘๘' N ๑๐๑° ๕๖.๙๘๗' E
๗	ก่อสร้างถนนหินคลุกสายบ้านวัดใหม่-ปลักช้าง- โคกไผ่ ต.พร่อน อ.ตากใบ (โครงการประสานแผนฯ)	ตากใบ-๐๗	lat ๖.๒๓๑๐๓๑ long ๑๐๒.๐๑๘๐๓๑	lat ๖.๒๓๒๖๓๓ long ๑๐๒.๐๑๑๙๘๙
๘	ก่อสร้างถนนหินคลุกสายริมแม่น้ำท่าแพรก หมู่ที่ ๔ ต.เจ๊ะเห อ.ตากใบ (โครงการประสานแผนฯ)	ตากใบ-๐๘	lat ๖.๒๔๖๖๕๘ long ๑๐๒.๐๓๘๑๓๙	lat ๖.๒๕๐๘๖๙ long ๑๐๒.๐๓๐๘๘๑
๙	ก่อสร้างถนน คสล.สายรอบวัดโคกกู บ้านโคกกู หมู่ที่ ๓ ต.บางขุนทอง อ.ตากใบ (โครงการประสานแผนฯ)	ตากใบ-๐๙	๖° ๑๔.๕๘๒' N ๑๐๑° ๕๘.๒๕๑' E	๖° ๑๔.๗๖๑' N ๑๐๑° ๕๘.๕๕๗' E
๑๐	ก่อสร้างถนน คสล.สายบ้านนายนุ้ย เพชรแก้ว- วัดบางเตย บ้านโคกกู หมู่ที่ ๑ ต.บางขุนทอง อ.ตากใบ (โครงการประสานแผนฯ)	ตากใบ-๑๐	๖° ๑๕.๖๑๐' N ๑๐๑° ๕๘.๑๑๕' E	๖° ๑๔.๐๒๐' N ๑๐๑° ๕๘.๐๔๙' E
๑๑	ก่อสร้างถนน คสล.สายแหลมตง บ้านโคกกู หมู่ที่ ๓ ต.บางขุนทอง อ.ตากใบ (โครงการประสานแผนฯ)	ตากใบ-๑๑	๖° ๑๕.๐๗๗' N ๑๐๑° ๕๘.๒๐๘' E	๖° ๑๔.๗๕๒' N ๑๐๑° ๕๗.๙๘๙' E
๑๒	ก่อสร้างถนน คสล.บนคันคลองส่งน้ำสายแยก ซอย ๑ ซ้าย - ๑ ขวา ช่วงหมู่ที่ ๙,๒,๕ และ ๖ ต.เกาะสะท้อน อ.ตากใบ (โครงการประสานแผนฯ)	ตากใบ-๑๒	N ๖° ๑๒'-๓๙.๖๓" E ๑๐๒° ๐๒'-๕๘.๗๔"	N ๖° ๑๓'-๐๕.๘๒" E ๑๐๒° ๐๔'-๔๒.๙๑"

ลำดับ ที่	โครงการ	หมายเลข ผังบริเวณ	ค่าพิกัดสถานที่ดำเนินโครงการ	
			จุดเริ่มต้น	จุดสิ้นสุด
๑๓	เสริมผิวแอสฟัลท์ติกคอนกรีตสายปูยู-ศรีพจน์ ต.เกาะสะท้อน อ.ตากใบ (โครงการประสานแผนฯ)	ตากใบ-๑๓	N ๖° ๑๓' -๘.๐๖" E ๑๐๒° ๒' -๔๒.๔๘"	N ๖° ๑๒' -๒๖.๘๕" E ๑๐๒° ๒' -๕๐.๘๑"
๑๔	ซ่อมสร้างผิวจราจรแอสฟัลท์ติกคอนกรีต สาย นธ ๔๐๒๙-แยก ทล.๔๐๕๗ บ้านโคกมะม่วง หมู่ที่ ๒ ต.พร่อน อ.ตากใบ (โครงการประสานแผนฯ)	ตากใบ-๑๔	lat ๖.๒๒๒๖๑๗ long ๑๐๒.๐๑๓๗๔๔	lat ๖.๒๑๓๘๖๙ long ๑๐๒.๐๑๗๖๘๖
๑๕	ยกระดับถนนและก่อสร้างถนน คสล.สายบ้านตาเซะ หมู่ที่ ๒-บ้านกัวลอดี หมู่ที่ ๔ ต.นาค อ.ตากใบ (โครงการประสานแผนฯ)	-	๔๘ N ๐๑๗๗๓๙๑ UTM ๐๖๘๐๗๑๘	๔๘ N ๐๑๗๗๗๐๖ UTM ๐๖๘๐๖๘๗
๑๖	ก่อสร้างถนน คสล.สายคลองเงินผัน หมู่ที่ ๒ ต.นาค อ.ตากใบ (โครงการประสานแผนฯ)	-	๔๘ N ๐๑๗๖๔๙๒ UTM ๐๖๗๙๐๘๕	๔๘ N ๐๑๗๗๒๗๖ UTM ๐๖๘๐๖๘๐
๑๗	ก่อสร้างถนน คสล.สายโต๊ะยาโม หมู่ที่ ๔ บ้านกัวลอดี ต.นาค อ.ตากใบ (โครงการประสานแผนฯ)	-	๔๘ N ๐๑๗๖๗๒๒ UTM ๐๖๗๘๙๙๖	๔๘ N ๐๑๗๗๐๐๕ UTM ๐๖๗๙๒๘๓
๑๘	บุกเบิกถนนสายบ้านตะเล๊ะปะดอ-บ้านตะเล๊ะดินแดง หมู่ที่ ๑ ต.บางขุนทอง อ.ตากใบ	ตากใบ-๑๘	N ๐๖-๑๕.๖๓๒ E ๑๐๑-๕๖.๒๘๐	N ๐๖-๑๕.๘๙๐ E ๑๐๑-๕๘.๑๖๓
๑๙	บุกเบิกถนนสายบ้านสามแยกนายแดง-บ้านมะเย็ง หมู่ที่ ๑ ต.บางขุนทอง อ.ตากใบ	ตากใบ-๑๙	N ๐๖-๑๕.๒๙๑ E ๑๐๑-๕๘.๑๙๘	N ๐๖-๑๕.๓๕๙ E ๑๐๑-๕๗.๙๘๕
๒๐	บุกเบิกถนนสายบ้านยูโย-คลองชลประทาน หมู่ที่ ๖ ต.บางขุนทอง อ.ตากใบ	ตากใบ-๒๐	N ๐๖-๑๕.๓๐๒ E ๑๐๑-๕๗.๒๘๔	N ๐๖-๑๕.๓๑๔ E ๑๐๑-๕๗.๑๑๙
๒๑	บุกเบิกถนนสายบ้านยูนุห์-คลองชลประทาน หมู่ที่ ๖ ต.บางขุนทอง อ.ตากใบ	ตากใบ-๒๑	N ๐๖-๑๕.๖๒๘ E ๑๐๑-๕๗.๐๐๖	N ๐๖-๑๕.๕๑๔ E ๑๐๑-๕๖.๗๙๘
๒๒	ปรับปรุงถนนหินคลุกสายทุ่งนาโคกง หมู่ที่ ๓- บ้านบาว หมู่ที่ ๒ ต.บางขุนทอง อ.ตากใบ	ตากใบ-๒๒	N ๐๖-๑๔.๖๓๖ E ๑๐๑-๕๘.๔๐๔	N ๐๖-๑๕.๑๙๗ E ๑๐๑-๕๙.๘๑๙
๒๓	ปรับปรุงถนนหินคลุกสายข้างโรงเรียนบ้านโคกง -ถนนทางหลวงชนบท หมู่ที่ ๓ ต.บางขุนทอง อ.ตากใบ	ตากใบ-๒๓	N ๐๖-๑๔.๗๑๓ E ๑๐๑-๐๐.๒๗๒	N ๐๖-๑๕.๐๒๘ E ๑๐๑-๕๘.๕๓๔
๒๔	ปรับปรุงถนนหินคลุกสายบ้านแม่อิม-ถนน รพช. หมู่ที่ ๔ ต.บางขุนทอง อ.ตากใบ	ตากใบ-๒๔	N ๐๖-๑๔.๙๒๐ E ๑๐๒-๐๐.๑๘๙	N ๐๖-๑๕.๓๘๗ E ๑๐๒-๐๐.๒๘๖
๒๕	ปรับปรุงถนนหินคลุกสายแหลมมะนิม-บ้านโคกขุมบก หมู่ที่ ๕ ต.บางขุนทอง อ.ตากใบ	ตากใบ-๒๕	N ๐๖-๑๔.๗๘๐ E ๑๐๒-๐๐.๑๕๑	N ๐๖-๑๔.๖๑๘ E ๑๐๒-๐๐.๑๗๘
๒๖	ปรับปรุงถนนหินคลุกสายบ้านทุ่งฝ้าย-ถนน รพช. หมู่ที่ ๔ ต.บางขุนทอง อ.ตากใบ	ตากใบ-๒๖	N ๐๖-๑๕.๑๕๗ E ๑๐๒-๐๐.๗๓๓	N ๐๖-๑๕.๓๕๘ E ๑๐๒-๐๐.๑๐๙
๒๗	ปรับปรุงถนนหินคลุกสายโคกหมาก-บ้านทุ่งฝ้าย หมู่ที่ ๔ ต.บางขุนทอง อ.ตากใบ	ตากใบ-๒๗	N ๐๖-๑๔.๖๘๖ E ๑๐๑-๕๙.๑๐๘	N ๐๖-๑๕.๑๐๔ E ๑๐๑-๐๐.๒๐๕

ลำดับ ที่	โครงการ	หมายเลข ผังบริเวณ	ค่าพิกัดสถานที่ดำเนินโครงการ	
			จุดเริ่มต้น	จุดสิ้นสุด
๒๘	ปรับปรุงถนนหินคลุกสายบ้านโคกชุมบก- คลองชลประทาน (หลังหมู่บ้าน) หมู่ที่ ๕ ต.บางขุนทอง อ.ตากใบ	ตากใบ-๒๘	N ๐๖-๑๔.๖๖๑ E ๑๐๑-๕๘.๘๔๙	N ๐๖-๑๓.๖๗๑ E ๑๐๑-๕๙.๕๒๙
๒๙	ปรับปรุงถนนหินคลุกสายหน้าชุดคุ้มครองตำบล -ปลักแสม หมู่ที่ ๒ ต.บางขุนทอง อ.ตากใบ	ตากใบ-๒๙	N ๐๖-๑๕.๓๖๒ E ๑๐๑-๕๙.๖๒๐	N ๐๖-๑๕.๗๑๐ E ๑๐๑-๕๙.๑๐๖
๓๐	ก่อสร้างระบบประปาหมู่บ้าน หมู่ที่ ๒ และหมู่ที่ ๔ ต.น่านาค อ.ตากใบ (โครงการประสานแผนฯ)	-	๔๘ N ๐๑๗๕๖๖๑ UTM ๐๖๗๗๔๑๑	-
๓๑	ขยายเขตระบบประปาหมู่บ้านพร้อมโรงส่งน้ำ หมู่ที่ ๒ และ หมู่ที่ ๔ ต.น่านาค อ.ตากใบ (โครงการประสานแผนฯ)	-	๔๘ N ๐๑๗๕๖๖๑ UTM ๐๖๗๗๔๑๑	๔๘ N ๐๑๗๗๓๓๙ UTM ๐๖๘๐๕๐๗

ผังบริเวณสถานที่ดำเนินโครงการด้านโครงสร้างพื้นฐาน  
แผนพัฒนาสามปี(พ.ศ.๒๕๕๙-๒๕๖๑) ขององค์การบริหารส่วนจังหวัดนราธิวาส

ลำดับ ที่	โครงการ	หมายเลข ผังบริเวณ	ค่าพิกัดสถานที่ดำเนินโครงการ	
			จุดเริ่มต้น	จุดสิ้นสุด
๑	<b>อำเภอบาเจาะ</b> ซ่อมสร้างถนนลาดยางผิวทางแอสฟัลท์ติกคอนกรีต สายบ้านลูโบ๊ะสาวอ ต.ลูโบ๊ะสาวอ-บ้านบาดง เทศบาลตำบลบาเจาะ อ.บาเจาะ (ถนนในความรับผิดชอบของ อบจ.)	บาเจาะ-๐๑	N ๐๖-๓๐.๒๔๑ E ๑๐๑-๓๘.๕๐๖	N ๐๖-๓๑.๑๓๗ E ๑๐๑-๓๘.๑๖๓
๒	ซ่อมสร้างถนนลาดยางผิวทางแอสฟัลท์ติกคอนกรีต สายบูเก๊ะสูดอ-ฮูแต่ย็อลอ ต.บาเระไต้ อ.บาเจาะ (ถนนในความรับผิดชอบของ อบจ.)	-	N ๐๖-๓๑.๘๑๑ E ๑๐๑-๔๒.๖๐๓	N ๐๖-๒๘.๘๖๑ E ๑๐๑-๔๓.๖๔๕
๓	ซ่อมแซมถนนแอสฟัลท์ติกคอนกรีตสายลูโบ๊ะกาหีย หมู่ที่ ๖ ต.ปะลุกาสาเมาะ อ.บาเจาะ (โครงการประสานแผนฯ)	บาเจาะ-๐๓	lat ๖° ๖๑' ๗๒.๔" long ๑๐๑° ๖๒' ๙๑.๒"	lat ๖° ๖๑' ๙๗.๑" long ๑๐๑° ๖๑' ๗๕.๓"
๔	ปรับปรุงถนนแอสฟัลท์ติกคอนกรีตสายบูเกะตาโมง หมู่ที่ ๖ ต.ปะลุกาสาเมาะ อ.บาเจาะ (โครงการประสานแผนฯ)	บาเจาะ-๐๔	lat ๖° ๖๑' ๒๕.๗" long ๑๐๑° ๖๒' ๙๗.๑"	lat ๖° ๖๑' ๘๐.๕" long ๑๐๑° ๖๒' ๕๒.๙"
๕	ก่อสร้างถนน คสล.สายโคกแตยอ หมู่ที่ ๑ ต.ปะลุกาสาเมาะ อ.บาเจาะ (โครงการประสานแผนฯ)	บาเจาะ-๐๕	lat ๖° ๖๑' ๓๓.๗" long ๑๐๑° ๖๓' ๔๗.๘"	lat ๖° ๖๑' ๔๒.๕" long ๑๐๑° ๖๓' ๔๕.๙"
๖	ก่อสร้างคูระบายน้ำ คสล.พร้อมฝายกักเก็บน้ำ หมู่ที่ ๗ บ้านดุกูสุเหร่า ต.บาเจาะ อ.บาเจาะ (โครงการประสานแผนฯ)	-	lat ๖.๕๒๓๗ long ๑๐๑.๖๖๔๒	-
๗	ก่อสร้างคูระบายน้ำ คสล.พร้อมฝายกักเก็บน้ำ หมู่ที่ ๗ บ้านดุกูสุเหร่า-หมู่ที่ ๕ บ้านเปาเปาะ ต.บาเจาะ อ.บาเจาะ (โครงการประสานแผนฯ)	-	lat ๖.๕๒๐๙ long ๑๐๑.๖๖	-
๘	ก่อสร้างถนน คสล.ภายในหมู่บ้านกะทุง หมู่ที่ ๓ ต.ลูโบ๊ะสาวอ อ.บาเจาะ (โครงการประสานแผนฯ)	บาเจาะ-๐๘	lat ๖.๕๐๑ long ๑๐๑.๖๙๖	lat ๖.๔๘๗ long ๑๐๑.๖๘๘
๙	บุกเบิกพร้อมยกระดับถนนลงหินคลุกสายคลองมือชู -ยากา หมู่ที่ ๒ ต.บาเระเหนือ อ.บาเจาะ (โครงการประสานแผนฯ)	บาเจาะ-๐๙	N ๐๖-๕๙๓๙๐ E ๑๐๑-๖๔๗๔๓	-
๑๐	ก่อสร้างถนน คสล.สายจือมา-เทศบาล-ยากา หมู่ที่ ๒ ต.บาเระเหนือ อ.บาเจาะ (โครงการประสานแผนฯ)	บาเจาะ-๑๐	N ๐๖-๕๙๗๑๖ E ๑๐๑-๖๔๒๓๑	-
๑๑	ขุดลอกคลองอาโล หมู่ที่ ๒,๓,๖ ต.บาเระเหนือ อ.บาเจาะ (โครงการประสานแผนฯ)	บาเจาะ-๑๑	N ๐๖-๕๙๖๖๔ E ๑๐๑-๖๕๒๘๘	-

ผังบริเวณสถานที่ดำเนินโครงการด้านโครงสร้างพื้นฐาน  
แผนพัฒนาสามปี(พ.ศ.๒๕๕๙-๒๕๖๑) ขององค์การบริหารส่วนจังหวัดนราธิวาส

ลำดับ ที่	โครงการ	หมายเลข ผังบริเวณ	ค่าพิกัดสถานที่ดำเนินโครงการ	
			จุดเริ่มต้น	จุดสิ้นสุด
	<b>อำเภอเมือง</b>			
๑	ซ่อมสร้างถนนลาดยางผิวทางแอสฟัลท์ติกคอนกรีต สายทางหลวง ๔๒ บ้านทุ่งคา ต.ละหาร อ.เมือง- บ้านปลักปลา ต.ลำภู อ.เมือง (ถนนในความรับผิดชอบของ อบจ.)	ยี่งอ-๐๑	N ๐๖-๒๔.๓๓๑ E ๑๐๑-๔๕.๑๐๖	N ๐๖-๒๔.๗๓๓ E ๑๐๑-๔๘.๔๗๖
๒	ซ่อมสร้างถนนลาดยางผิวทางแอสฟัลท์ติกคอนกรีต สายบ้านกำบังปีแซ ต.ลุโ๊ะบือซา-บ้านตะโล๊ะมีญอ ต.ตะปอเยาะ อ.ยี่งอ (ถนนในความรับผิดชอบของ อบจ.)	ยี่งอ-๐๒	N ๐๖-๗๕.๕๕๓ E ๑๐๑-๔๑.๗๕๘	N ๐๖-๒๗.๗๒๑ E ๑๐๑-๔๒.๒๐๕
๓	ซ่อมสร้างถนนลาดยางผิวทางแอสฟัลท์ติกคอนกรีต สายบ้านตาลอฆอสะโต ต.จอบะ-บ้านปาลอปาตี๊ะ ต.ลุโ๊ะบือซา อ.ยี่งอ (ถนนในความรับผิดชอบของ อบจ.)	ยี่งอ-๐๓	N ๐๖-๒๒.๑๒๗ E ๑๐๑-๓๙.๘๙๐	N ๐๖-๒๕.๕๕๖ E ๑๐๑-๔๐.๓๖๐
๔	ซ่อมสร้างถนนลาดยางผิวทางแอสฟัลท์ติกคอนกรีต สายนธ ๔๐๑๕ แยก ทล.๔๒ ต.ลุโ๊ะบือซา, ต.ลุโ๊ะบือซา-บ้านบลูกาสนอ ต.ตะปอเยาะ อ.ยี่งอ (ถนนในความรับผิดชอบของ อบจ.)	ยี่งอ-๐๔	N ๐๖-๐๐.๗๓๑ E ๑๐๑-๔๖.๐๕๑	N ๐๖-๒๖.๗๔๑ E ๑๐๑-๓๙.๘๖๑
๕	ซ่อมแซมถนนสาย ๔๒-บ้านยาโงะ หมู่ที่ ๕ ต.ลุโ๊ะบือซา อ.ยี่งอ	-	-	-
๖	ปรับปรุงผิวจราจรถนนลาดยางแอสฟัลท์ติกคอนกรีต สายบ้านตะปอเยาะ หมู่ที่ ๑-บ้านบูเกะบาง ต.ตะปอเยาะ อ.ยี่งอ	-	-	-

ผังบริเวณสถานที่ดำเนินโครงการด้านโครงสร้างพื้นฐาน  
แผนพัฒนาสามปี(พ.ศ.๒๕๕๙-๒๕๖๑) ขององค์การบริหารส่วนจังหวัดนราธิวาส

ลำดับ ที่	โครงการ	หมายเลข ผังบริเวณ	ค่าพิกัดสถานที่ดำเนินโครงการ	
			จุดเริ่มต้น	จุดสิ้นสุด
	<b>อำเภอระแงะ</b>			
๑	ซ่อมสร้างถนนลาดยางผิวทางแอสฟัลท์ติกคอนกรีต สายบ้านบาโงสะโต-บ้านกุยงลีอปะ ต.เฉลิม อ.ระแงะ (ถนนในความรับผิดชอบของ อบจ.)	ระแงะ-๐๑	N ๐๖-๑๗.๒๕๐ E ๑๐๑-๔๑.๗๙๗	N ๐๖-๑๗.๖๗๙ E ๑๐๑-๓๙.๗๖๔
๒	ซ่อมสร้างถนนลาดยางผิวทางแอสฟัลท์ติกคอนกรีต สายบ้านตันหยงมัส ต.ตันหยงมัส-บ้านสาเมาะ ต.บองอ อ.ระแงะ (ถนนในความรับผิดชอบของ อบจ.)	ระแงะ-๐๒	N ๐๖-๑๖.๘๗๐ E ๑๐๑-๔๔.๔๖๐	N ๐๖-๑๓.๑๗๓ E ๑๐๑-๔๔.๖๑๑
๓	ซ่อมสร้างถนนลาดยางผิวทางแอสฟัลท์ติกคอนกรีต สายบ้านทานะ ต.บาโงสะโต-บ้านบาลูกา ต.มะรือโบตก อ.ระแงะ (ถนนในความรับผิดชอบของ อบจ.)	ระแงะ-๐๓	N ๐๖-๑๗.๑๔๐ E ๑๐๑-๔๑.๕๖๑	N ๐๖-๑๙.๙๓๖ E ๑๐๑-๓๘.๐๖๐
๔	ซ่อมสร้างถนนลาดยางผิวทางแอสฟัลท์ติกคอนกรีต สายบ้านมะรือโบ ต.มะรือโบตก อ.ระแงะ -บ้านบูเกะนากอ ต.ลาโละ อ.รือเสาะ (ถนนในความรับผิดชอบของ อบจ.)	ระแงะ-๐๔	N ๐๖-๑๙.๙๘๘ E ๑๐๑-๓๘.๐๘๕	N ๐๖-๒๐.๓๒๖ E ๑๐๑-๓๕.๗๑๓
๕	ซ่อมสร้างถนนลาดยางผิวทางแอสฟัลท์ติกคอนกรีต สายล้ามัย-กาลิซา ต.กาลิซา อ.ระแงะ (ถนนในความรับผิดชอบของ อบจ.)	-	N ๐๖-๑๓.๐๑๖ E ๑๐๑-๔๒.๗๘๐	-
๖	ก่อสร้างสะพานบ้านลาไม-บ้านบูเกะกรีดิง ต.บองอ อ.ระแงะ (โครงการประสานแผนฯ)	-	-	-
๗	ก่อสร้างถนนแอสฟัลท์ติกคอนกรีตสายบ้านลาไม หมู่ที่ ๕-บ้านปาเซ หมู่ที่ ๗ ต.บองอ อ.ระแงะ (โครงการประสานแผนฯ)	-	-	-
๘	ก่อสร้างถนน คสล.สายบ้านนิงง-ไอย์บูโละ หมู่ที่ ๓ ต.มะรือโบตก อ.ระแงะ (โครงการประสานแผนฯ)	ระแงะ-๐๘	๖°๒๐.๙๐๖' N ๑๐๑° ๓๗.๐๔๙' E	๖°๒๐.๗๙๔' N ๑๐๑° ๓๖.๗๓๐' E
๙	ก่อสร้างรางระบายน้ำ คสล.รอบสนามฟุตบอล ตลาดมะรือโบตก ชุมชนตลาดมะรือโบตก หมู่ที่ ๑ ต.มะรือโบตก อ.ระแงะ (โครงการประสานแผนฯ)	-	-	-
๑๐	ก่อสร้างถนน คสล. สายลูโป๊ะปรีอติง ชุมชนพงมาเนาะ หมู่ที่ ๗ ต.มะรือโบตก อ.ระแงะ	-	-	-
๑๑	ก่อสร้างถนนหินคลุกสายมรักัส-ไอร์ลาแป บ้านสาเมาะ หมู่ที่ ๑ ต.บองอ อ.ระแงะ	ระแงะ-๑๑	-	-

ลำดับ ที่	โครงการ	หมายเลข ผังบริเวณ	ค่าพิกัดสถานที่ดำเนินโครงการ	
			จุดเริ่มต้น	จุดสิ้นสุด
๑๒	ก่อสร้างถนนลาดยางแอสฟัลท์ติกคอนกรีต สายบ้านบุเกะฮอ หมู่ที่ ๕ ต.เฉลิม-บ้านตราแต๊ะ ต.บางโองสละโต อ.ระแงะ	-	-	-
๑๓	บุกเบิกถนนสายกลีแย-บ้านบุกิตบราเปต หมู่ที่ ๕ ต.เฉลิม อ.ระแงะ	-	-	-
๑๔	บุกเบิกถนนสายบ้านสะโล-กำปงปาเราะ หมู่ที่ ๖ ต.เฉลิม อ.ระแงะ	ระแงะ-๑๔	-	-
๑๕	ซ่อมสร้างถนนลาดยางผิวทางแอสฟัลท์ติกคอนกรีต สายบ้านปาเซ ต.เฉลิม-บ้านกาลิซา ต.กาลิซา อ.ระแงะ (ถนนในความรับผิดชอบของ อบจ.)	ระแงะ-๑๕	N ๐๖-๑๖.๘๕๐ E ๑๐๑-๓๙.๗๘๗	N ๐๖-๑๕.๑๑๗ E ๑๐๑-๓๙.๕๐๕
๑๖	ขุดลอก พื้นฟูบูรณะแหล่งน้ำคลองสวนสาธารณะ (วัชระอุทยาน) ต.ตันหยงมัส อ.ระแงะ (โครงการประสานแผนฯ)	-	N ๐๘๐๑๖๓๗ E ๐๖๙๖๔๑๓	N ๐๘๐๑๕๙๘ E ๐๖๙๖๖๒๘
๑๗	ขุดลอก พื้นฟูบูรณะแหล่งน้ำ คลองทานาเาะ หมู่ที่ ๑ ต.ตันหยงมัส อ.ระแงะ (โครงการประสานแผนฯ)	-	N ๐๖๑๓๗๐๙ E ๑๐๑๔๓๙๒๗	N ๐๖๑๓๔๖๒ E ๑๐๑๔๓๔๖๓



ผังบริเวณสถานที่ดำเนินโครงการด้านโครงสร้างพื้นฐาน  
แผนพัฒนาสามปี(พ.ศ.๒๕๕๙-๒๕๖๑) ขององค์การบริหารส่วนจังหวัดนราธิวาส

ลำดับ ที่	โครงการ	หมายเลข ผังบริเวณ	ค่าพิกัดสถานที่ดำเนินโครงการ	
			จุดเริ่มต้น	จุดสิ้นสุด
	<b>อำเภอริโอเสาะ</b>			
๑	ก่อสร้างถนนหินคลุกบ้านปือแรงแห่ง หมู่ที่ ๑ ต.ลาโละ อ.ริโอเสาะ	-	-	-
๒	บุกเบิกถนนสายบ้านกำบังบูเก๊ะ-บ้านตันหยง หมู่ที่ ๗ ต.บาตง อ.ริโอเสาะ	-	lat ๐๖.๓๖๘๘๘๗๐ lat ๐๖.๓๖๘๕๓๕ lat ๐๖.๓๖๑๘๘๑ lat ๐๖.๓๖๘๔๐๕	long ๑๐๑.๔๖๗๐๙๓ long ๑๐๑.๔๗๐๒๒๑ long ๑๐๑.๔๗๓๕๑๔ long ๑๐๑.๔๗๗๓๖๖
๓	ก่อสร้างถนน คสล.สายบ้านบลูกาฮีเล-บ้านบาโร๊ะ หมู่ที่ ๖ ต.บาตง อ.ริโอเสาะ	-	lat ๐๖.๓๕๙๗๓๘ lat ๐๖.๓๕๙๒๑๙ lat ๐๖.๓๖๑๐๖๖ lat ๐๖.๓๖๔๙๖๖	long ๑๐๑.๔๖๑๖๔๑ long ๑๐๑.๔๗๓๓๒๖ long ๑๐๑.๔๗๔๓๕๐ long ๑๐๑.๔๗๔๖๕๑
๔	ซ่อมแซมถนนลงหินคลุกสายหมู่บ้านตันหยง- ลูโป๊ะหะมะ หมู่ที่ ๕ ต.บาตง อ.ริโอเสาะ	-	lat ๐๖.๓๓๕๐๔๓ lat ๐๖.๓๓๓๙๔๕	long ๑๐๑.๔๖๖๖๓๓ long ๑๐๑.๔๖๕๖๙๙
๕	ก่อสร้างคูระบายน้ำภายในหมู่บ้านตันหยง หมู่ที่ ๕ ต.บาตง อ.ริโอเสาะ	-	lat ๐๖.๓๓๖๔๐๑	long ๑๐๑.๔๖๔๑๗๐
๖	ขุดลอกคลองไอร์ชะ บ้านบลูกาฮีเลตง หมู่ที่ ๘ ต.บาตง อ.ริโอเสาะ	-	lat ๐๖.๓๖๓๑๐๗ lat ๐๖.๓๖๒๑๖๖ lat ๐๖.๓๖๑๒๐๑ lat ๐๖.๓๖๐๓๘๓	long ๑๐๑.๔๖๖๙๐๕ long ๑๐๑.๔๖๖๔๖๑ long ๑๐๑.๔๖๖๒๒๓ long ๑๐๑.๔๖๕๙๙๘

ผังบริเวณสถานที่ดำเนินโครงการด้านโครงสร้างพื้นฐาน  
แผนพัฒนาสามปี(พ.ศ.๒๕๕๙-๒๕๖๑) ขององค์การบริหารส่วนจังหวัดนราธิวาส

ลำดับ ที่	โครงการ	หมายเลข ผังบริเวณ	ค่าพิกัดสถานที่ดำเนินโครงการ	
			จุดเริ่มต้น	จุดสิ้นสุด
	<b>อำเภอศรีสาคร</b>			
๑	ซ่อมสร้างถนนลาดยางผิวทางแอสฟัลต์ติก คอนกรีตสายบ้านตะไล๊ะ ต.ซากอ- บ้านคลองหงส์ ต.ตะมะยูง อ.ศรีสาคร (ถนนในความรับผิดชอบของ อบจ.)	ศรีสาคร-๐๑	N ๐๖-๑๗.๗๒๔ E ๑๐๑-๓๐.๗๒๑	N ๐๖-๑๔.๔๗๓ E ๑๐๑-๒๙.๙๖๑
๒	ปรับปรุงถนนหินคลุกบ้านไอร์กือเดร์- บ้านไอร์กือเนาะ ต.ศรีบรรพต อ.ศรีสาคร (โครงการประสานแผนฯ)	-	-	-
๓	ปรับปรุงถนนหินคลุกบ้านไอร์องค์- บ้านน้ำหอม ต.ศรีบรรพต อ.ศรีสาคร (โครงการประสานแผนฯ)	-	-	-
๔	ปรับปรุงถนนหินคลุกบ้านห้าแยก-ประปา ต.ศรีบรรพต อ.ศรีสาคร (โครงการประสานแผนฯ)	-	-	-
๕	ปรับปรุงถนนหินคลุกบ้านไอร์กือเดร์- บ้านสุโหงบาลา-บ้านปูปาซาบิง ต.ศรีบรรพต อ.ศรีสาคร (โครงการประสานแผนฯ)	-	-	-
๖	ปรับปรุงถนนหินคลุกบ้านตูดอ-บ้านน้ำตก ต.ศรีบรรพต อ.ศรีสาคร (โครงการประสานแผนฯ)	-	-	-
๗	ปรับปรุงซ่อมแซมถนนสายไอร์กือแมะ หมู่ที่ ๗ บ้านไอร์จูโ๊ะ ต.ศรีสาคร อ.ศรีสาคร	ศรีสาคร-๐๗	lat ๖.๑๓๔๒๑ long ๑๐๑.๔๘๐๓๔	lat ๖.๑๓๓๖๖๒ long ๑๐๑.๔๖๔๒๔
๘	ปรับปรุงผิวจราจรถนนลาดยางแอสฟัลต์ติก คอนกรีตสายบ้านซากอ ต.ซากอ-บ้านบีไล๊ะ เขตเทศบาลตำบลศรีสาคร อ.ศรีสาคร (ถนนในความรับผิดชอบของ อบจ.)	-	N ๐๖-๑๓.๙๘๒ E ๑๐๑-๓๐.๐๗๑	N ๐๖-๒๓.๕๔๓๒ E ๑๐๑-๕๐๙๐๐๓
๙	ปรับปรุงผิวจราจรถนนลาดยางแอสฟัลต์ติก คอนกรีตสายสังจกุล หมู่ที่ ๑ บ้านซากอ ต.ซากอ อ.ศรีสาคร	-	-	-
๑๐	บุกเบิกถนนหินคลุกเลียบแม่น้ำสายบุรี ชุมชนตลาดซากอ ต.ซากอ อ.ศรีสาคร	-	-	-
๑๑	ปรับปรุงถนนสายลูโป๊ะตามา หมู่ที่ ๑๐ ต.ศรีสาคร อ.ศรีสาคร	ศรีสาคร-๑๑	-	-

ผังบริเวณสถานที่ดำเนินโครงการด้านโครงสร้างพื้นฐาน  
แผนพัฒนาสามปี(พ.ศ.๒๕๕๙-๒๕๖๑) ขององค์การบริหารส่วนจังหวัดนราธิวาส

ลำดับ ที่	โครงการ	หมายเลข ผังบริเวณ	ค่าพิกัดสถานที่ดำเนินโครงการ	
			จุดเริ่มต้น	จุดสิ้นสุด
	<b>อำเภอแว้ง</b>			
๑	ซ่อมสร้างถนนลาดยางผิวทางแอสฟัลต์ติกคอนกรีต สายบ้านตือมายู,บ้านจาแบควอว ต.เอราวัณ อ.แว้ง- บ้านกะลุปี ต.สากอ อ.สุโหงปาดี (ถนนในความรับผิดชอบของ อบจ.)	-	N ๐๕-๕๘.๑๒๒ E ๑๐๑-๕๐.๘๘๕	N ๐๕-๕๙.๖๑๒ E ๑๐๑-๕๐.๔๕๘
๒	ซ่อมสร้างถนนลาดยางผิวทางแอสฟัลต์ติกคอนกรีต สายโท ๓ ต.โล๊ะจูด อ.แว้ง (ถนนในความรับผิดชอบของ อบจ.)	-	N ๐๕-๕๖.๐๐๓ E ๑๐๑-๕๓.๐๕๖	N ๐๕-๕๒.๑๒๓ E ๑๐๑-๕๒.๓๖๒
๓	ซ่อมสร้างถนนลาดยางผิวทางแอสฟัลต์ติกคอนกรีต สายโท ๔-บ้านเขาสามสิบ ต.โล๊ะจูด อ.แว้ง (ถนนในความรับผิดชอบของ อบจ.)	-	N ๐๕-๕๑.๕๗๒ E ๑๐๑-๕๒.๘๔๒	N ๐๕-๕๑.๖๐๑ E ๑๐๑-๕๒.๐๓๘
๔	ซ่อมสร้างถนนลาดยางผิวทางแอสฟัลต์ติกคอนกรีต สายโท ๕-บ้านเจ๊ะยอ ต.โล๊ะจูด อ.แว้ง (ถนนในความรับผิดชอบของ อบจ.)	-	N ๐๕-๕๒.๕๗๒ E ๑๐๑-๕๒.๘๔๒	N ๐๖-๕๒.๖๐๑ E ๑๐๑-๕๒.๐๓๘
๕	ซ่อมสร้างถนนลาดยางผิวทางแอสฟัลต์ติกคอนกรีต สายบางซุด-ควนแดง ต.ขอเกาะ อ.แว้ง (ถนนในความรับผิดชอบของ อบจ.)	-	N ๐๕-๕๓.๙๓๑ E ๑๐๑-๕๔.๑๒๘	N ๐๕-๕๓.๖๕๔ E ๑๐๑-๕๔.๑๒๕
๖	ซ่อมสร้างถนนลาดยางผิวทางแอสฟัลต์ติกคอนกรีต สายปาเตาะ ต.กายูคละ อ.แว้ง (ถนนในความรับผิดชอบของ อบจ.)	-	N ๐๕-๕๒.๑๒๑ E ๑๐๑-๕๒.๘๒๖	N ๐๖-๕๒.๑๒๓ E ๑๐๑-๕๒.๓๖๒
๗	ขยายสะพานบูเกะยารง ถนนแวง-สุโหงโก-ลก หมู่ที่ ๑ ต.แว้ง อ.แว้ง (โครงการประสานแผนฯ)	-	N ๕.๙๓๔๔๗ E ๑๐๑.๘๘๔๒๙	N ๕.๙๓๖๓๕ E ๑๐๑.๘๘๔๔๒
๘	ปรับปรุงคูระบายน้ำถนนแวง-สุโหงโก-ลก จากวงเวียนนเกือก-หน้าชุมสายโทรศัพท์ หมู่ที่ ๑ ต.แว้ง อ.แว้ง (โครงการประสานแผนฯ)	-	N ๕.๙๒๘๔๗ E ๑๐๑.๘๘๔๓๑	N ๕.๙๓๐๙๖ E ๑๐๑.๘๘๔๔๕
๙	ก่อสร้างสะพาน คสล.สายแลแบะปากบาง หมู่ที่ ๘ บ้านสาวอ ต.โล๊ะจูด อ.แว้ง (โครงการประสานแผนฯ)	-	lat ๕.๘๖๗๑๑ long ๑๐๑.๔๘๐๓๔	-
๑๐	ก่อสร้างถนนหินคลุกสายทาง บ้านบาโง หมู่ที่ ๔- บ้านฮูตมาแจ หมู่ที่ ๗ ต.กายูคละ อ.แว้ง (โครงการประสานแผนฯ)	-	N ๕.๙๘๕๕๔ E ๑๐๑.๘๘๒๔๕	N ๕.๙๙๐๒๒ E ๑๐๑.๘๙๖๕๔
๑๑	ก่อสร้างถนน คสล.สายทางเข้าสนามกีฬาจะมาแยะ หมู่ที่ ๑ บ้านจือแร ต.แม่ตง อ.แว้ง (โครงการประสานแผนฯ)	-	๕.๙๑๙๙๒๙ ๑๐๑.๘๖๔๗๓๕	๕.๙๑๖๖๓๓ ๑๐๑.๘๕๐๒๒๗

ลำดับ ที่	โครงการ	หมายเลข ผังบริเวณ	ค่าพิกัดสถานที่ดำเนินโครงการ	
			จุดเริ่มต้น	จุดสิ้นสุด
๑๒	ก่อสร้างถนน คสล.สายริมนา(ช่วง๑) หมู่ที่ ๓ บ้านยะหออ ต.แม่ตง อ.แว้ง (โครงการประสานแผนฯ)	-	๕.๙๑๖๖๒๔ ๑๐๑.๘๗๙๐๒๘	๕.๙๑๕๕๕๑ ๑๐๑.๘๕๗๗๒๒
๑๓	ก่อสร้างถนน คสล.สายอาเยาะลี หมู่ที่ ๓ บ้านยะหออ ต.แม่ตง อ.แว้ง (โครงการประสานแผนฯ)	-	๕.๙๑๖๒๙๗ ๑๐๑.๘๕๗๒๕๘	๕.๙๑๙๒๖๔ ๑๐๑.๘๕๘๔๑๖
๑๔	ก่อสร้างถนน คสล.สายกูโบร์ บ้านจะมาแก๊ะ หมู่ที่ ๑ บ้านจือแร ต.แม่ตง อ.แว้ง (โครงการประสานแผนฯ)	-	๕.๙๑๖๖๒๔ ๑๐๑.๘๗๙๐๒๘	๕.๙๑๗๐๐๘ ๑๐๑.๘๘๑๔๖๖
๑๕	ก่อสร้างถนน คสล.สายริมนา(ช่วง๒) หมู่ที่ ๓ บ้านยะหออ ต.แม่ตง อ.แว้ง (โครงการประสานแผนฯ)	-	๕.๙๑๕๕๕๑ ๑๐๑.๘๕๗๗๒๒	๕.๙๑๖๖๓๔ ๑๐๑.๘๕๐๕๖๖
๑๖	ก่อสร้างถนน คสล.สายฝายบ้านเปราะห์ หมู่ที่ ๗ บ้านเปราะห์ ต.แม่ตง อ.แว้ง (โครงการประสานแผนฯ)	-	๕.๘๙๕๖๖๔ ๑๐๑.๘๓๒๒๘๖	๕.๘๙๑๐๘๖ ๑๐๑.๘๒๔๐๗๓
๑๗	ก่อสร้างถนน คสล.สายน้ำตักบ้านบาละ หมู่ที่ ๖ บ้านบาละ ต.แม่ตง อ.แว้ง (โครงการประสานแผนฯ)	-	๕.๘๘๘๔๑๗ ๑๐๑.๘๓๔๓๔๖	๕.๘๘๒๖๘๖ ๑๐๑.๘๒๓๕๓๑
๑๘	ก่อสร้างถนน คสล.สายบ้านแม่ตง-บ้านควนกาแม หมู่ที่ ๕ บ้านยะหออ ต.แม่ตง อ.แว้ง (โครงการประสานแผนฯ)	-	๕.๙๐๒๕๑๕ ๑๐๑.๘๕๑๓๙๔	๕.๘๗๓๙๙๙ ๑๐๑.๘๕๐๔๕๕
๑๙	ก่อสร้างถนน คสล.สายแม่ตง-แม่ตง หมู่ที่ ๓ บ้านยะหออ ต.แม่ตง อ.แว้ง (โครงการประสานแผนฯ)	-	๕.๙๑๐๕๕๘ ๑๐๑.๘๕๐๗๗	๕.๙๑๐๐๓๗๒ ๑๐๑.๘๕๒๔๕๖
๒๐	ก่อสร้างถนน คสล.สายริมนา หมู่ที่ ๓ บ้านยะหออ ต.แม่ตง อ.แว้ง	-	-	-
๒๑	ขุดลอกคลองระบายน้ำ หมู่ที่ ๓ บ้านยะหออ ต.แม่ตง อ.แว้ง (โครงการประสานแผนฯ)	-	๕.๙๐๘๓๕๙ ๑๐๑.๘๕๒๑๔๓	๕.๙๐๘๒๒ ๑๐๑.๘๔๒๐๒๖
๒๒	ขุดลอกบึงแม่ตง หมู่ที่ ๕ บ้านแม่ตง ต.แม่ตง อ.แว้ง (โครงการประสานแผนฯ)	-	๕.๘๙๗๖๐๒ ๑๐๑.๘๕๕๑๗๓	๕.๘๙๗๖๐๒ ๑๐๑.๘๕๕๑๗๓
๒๓	ขุดลอกคลองระบายน้ำ หมู่ที่ ๔ บ้านควนกาแม ต.แม่ตง อ.แว้ง (โครงการประสานแผนฯ)	-	๕.๘๘๒๓๔๗ ๑๐๑.๘๗๒๕๖	๕.๘๘๖๔๗๖ ๑๐๑.๘๖๐๑๔๑

ผังบริเวณสถานที่ดำเนินโครงการด้านโครงสร้างพื้นฐาน  
แผนพัฒนาสามปี(พ.ศ.๒๕๕๙-๒๕๖๑) ขององค์การบริหารส่วนจังหวัดนราธิวาส

ลำดับ ที่	โครงการ	หมายเลข ผังบริเวณ	ค่าพิกัดสถานที่ดำเนินโครงการ	
			จุดเริ่มต้น	จุดสิ้นสุด
	<b>อำเภอสุคีริน</b>			
๑	ซ่อมสร้างถนนลาดยางผิวทางแอสฟัลท์ติกคอนกรีต สายบ้านเกียร์ ต.เกียร์-บ้าน กม.๑๐ ต.สุคีริน อ.สุคีริน (ถนนในความรับผิดชอบของ อบจ.)	สุคีริน-๐๑	N ๐๕-๕๗.๐๙๔ E ๑๐๑-๔๕.๗๔๗	N ๐๕-๕๗.๐๗๕ E ๑๐๑-๔๒.๘๑๑
๒	ซ่อมสร้างถนนลาดยางผิวทางแอสฟัลท์ติกคอนกรีต สายบ้านบลูกายาอิง ต.ร่มไทร-บ้านทรงคีรี ต.เกียร์ -บ้านไอร์ยามู ต.เกียร์ อ.สุคีริน (ถนนในความรับผิดชอบของ อบจ.)	สุคีริน-๐๒	N ๐๕-๕๙.๔๘๖ E ๑๐๑-๔๗.๐๘๕	N ๐๖-๐๒.๙๒๒ E ๑๐๑-๔๔.๔๗๑
๓	ซ่อมแซมถนนหินคลุกบ้านราษฎร์สามัคคี หมู่ที่ ๔ ต.สุคีริน อ.สุคีริน	สุคีริน-๐๓	lat ๕.๙๐๔๔๔๙ long ๑๐๑.๗๔๒๔๓๙	lat ๕.๙๐๓๔๘๔ long ๑๐๑.๗๔๓๐๐๖
๔	ซ่อมแซมถนนลาดยางบ้านราษฎร์สามัคคี(ซอย ๒) หมู่ที่ ๔ ต.สุคีริน อ.สุคีริน	สุคีริน-๐๔	lat ๕.๙๑๑๒๕๓ long ๑๐๑.๗๕๑๑๐๔	lat ๕.๙๑๐๖๐๓ long ๑๐๑.๗๕๖๙๐๒
๕	ซ่อมแซมถนนลาดยาง บ้านสันติ หมู่ที่ ๗ ต.สุคีริน อ.สุคีริน	สุคีริน-๐๕	lat ๕.๙๒๑๑๓๑ long ๑๐๑.๗๓๓๖๒๒	lat ๕.๙๒๑๐๔๗ long ๑๐๑.๗๔๒๘๕๖
๖	บุกเบิกถนนพร้อมลงหินคลุกหรือกรวดกระสะ บ้านราษฎร์ประสาน หมู่ที่ ๙ ต.สุคีริน อ.สุคีริน	สุคีริน-๐๖	lat ๕.๙๕๓๖๑๑ long ๑๐๑.๗๔๐๒๙๘	lat ๕.๙๖๑๑๗๐ long ๑๐๑.๗๓๗๘๐๕
๗	ปรับปรุงถนนลูกรังหรือกรวดกระสะสาย กม.๔ บ้านปารีย์ หมู่ที่ ๓ ต.มาโม่ง อ.สุคีริน	สุคีริน-๐๗	๔๗ N ๘๐๗๖๐๗ E ๖๕๓๙๐๙ N	-
๘	ปรับปรุงถนนลูกรังหรือกรวดกระสะสาย กม.๕ บ้านปารีย์ หมู่ที่ ๓ ต.มาโม่ง อ.สุคีริน	สุคีริน-๐๘	๔๗ N ๘๐๘๑๕๓ E ๖๕๔๒๖๗ N	-
๙	ปรับปรุงถนนลูกรังหรือกรวดกระสะบ้าน.สว(ใน) หมู่ที่ ๘ ต.มาโม่ง อ.สุคีริน	สุคีริน-๐๙	๔๗ N ๗๙๙๒๙๑ E ๖๔๘๖๔๘ N	-
๑๐	ซ่อมแซมถนนหินคลุก บ้านสามชอย หมู่ที่ ๑๐ ต.มาโม่ง อ.สุคีริน	สุคีริน-๑๐	๔๗ N ๗๙๘๒๒๗ E ๖๕๐๗๘๐ N	-
๑๑	บุกเบิกถนนลูกรังหรือกรวดกระสะบ้านไอจือเราะ หมู่ที่ ๕-บ้านไอปลูง หมู่ที่ ๗ ต.มาโม่ง อ.สุคีริน	-	-	-
๑๒	ปรับปรุงถนนลูกรังหรือกรวดกระสะหมู่ที่ ๗ (ซอยมัสดิ) ต.มาโม่ง อ.สุคีริน	สุคีริน-๑๒	๔๗ N ๘๐๕๕๕๒ E ๖๕๓๗๓๒ N	
๑๓	ปรับปรุงถนนมัสดิทะเลเขาร้อย หมู่ที่ ๓ ต.เกียร์ อ.สุคีริน	-	-	-
๑๔	ปรับปรุงถนนสายเขาร้อย หมู่ที่ ๓ ต.เกียร์ อ.สุคีริน	-	-	-
๑๕	ปรับปรุงถนนสายฝั่งคลองสะพานใหม่ หมู่ที่ ๓ ต.เกียร์ อ.สุคีริน	-	-	-
๑๖	ก่อสร้างถนน คสล.บ้านน้ำใส(เขาร้อย) หมู่ที่ ๓ ต.เกียร์ อ.สุคีริน (โครงการประสานแผนฯ)	สุคีริน-๑๖	๔๗ N ๘๐๕๓๙๐.๔๙ E.๖๖๐๔๓๔.๒๐	๔๗ N ๘๐๔๘๖๘.๒๑ E.๖๖๔๔๗๐.๒๕

ลำดับ ที่	โครงการ	หมายเลข ผังบริเวณ	ค่าพิกัดสถานที่ดำเนินโครงการ	
			จุดเริ่มต้น	จุดสิ้นสุด
๑๗	ปรับปรุงถนนพร้อมลงลูกรังซอยไอลาเป๊ะ หมู่ที่ ๑ ต.เกียร์ อ.สุคิริน (โครงการประสานแผนฯ)	สุคิริน-๑๗	๔๗ N ๘๐๘๑๓๗.๐๕ E.๖๕๕๑๓๐.๔๐	๔๗ N ๘๐๘๘๙๕.๓๓ E.๖๕๕๗๔๔.๒๘
๑๘	ซ่อมแซมถนนหินคลุกบ้าน กม.๗ หมู่ที่ ๒ ต.เกียร์ อ.สุคิริน (โครงการประสานแผนฯ)	สุคิริน-๑๘	๔๗ N ๘๐๗๗๐๘.๑๑ E.๖๖๑๑๘๖.๕๒	๔๗ N ๘๐๗๗๓๘.๖๘ E.๖๕๙๐๙๐.๑๔
๑๙	ปรับปรุงถนนพร้อมลงหินคลุกสายบุกเบิก บ้านสายบริษัท(นอก) หมู่ที่ ๕ ต.เกียร์ อ.สุคิริน (โครงการประสานแผนฯ)	สุคิริน-๑๙	๔๗ N ๘๐๙๙๐๔.๐๘ E.๖๕๘๗๓๒.๕๐	๔๗ N ๘๐๘๗๖๗.๘๓ E.๖๖๐๕๙๗.๓๗
๒๐	ซ่อมแซมถนนหินคลุกบ้าน กม.๘ หมู่ที่ ๒ ต.เกียร์ อ.สุคิริน (โครงการประสานแผนฯ)	สุคิริน-๒๐	๔๗ N ๘๐๗๓๔๓.๕๒ E.๖๖๒๓๕๗.๓๖	๔๗ N ๘๐๕๓๔๕.๗๘ E.๖๖๐๔๓๒.๗๖
๒๑	ก่อสร้างถนน คสล.ซอยประปา หมู่ที่ ๕ บ้านน้ำตก ต.สุคิริน อ.สุคิริน (โครงการประสานแผนฯ)	สุคิริน-๒๑	lat ๕.๙๗๘๒๕๔ long ๑๐๑.๖๘๘๓๖๗	lat ๕.๙๖๕๑๐๔ long ๑๐๑.๖๘๖๑๙๑
๒๒	ก่อสร้างถนน คสล.สายเอก บ้านสันติ(จากปากซอย บ้านสันติ-ท้ายซอยบ้านสันติ) หมู่ที่ ๗ ต.สุคิริน อ.สุคิริน (โครงการประสานแผนฯ)	สุคิริน-๒๒	lat ๕.๙๒๑๔๐๑ long ๑๐๑.๗๔๒๖๐๗	lat ๕.๙๒๑๐๔๗ long ๑๐๑.๗๔๒๘๕๖
๒๓	ก่อสร้างถนน คสล.หมู่ที่ ๙(บ้านราษฎร์ประสาน- สุดเขต อบต.สุคิริน) ต.สุคิริน อ.สุคิริน (โครงการประสานแผนฯ)	สุคิริน-๒๓	lat ๕.๙๕๐๕๘๑ long ๑๐๑.๗๔๔๕๓๙	lat ๕.๙๕๒๘๗๗ long ๑๐๑.๗๕๕๑๕๗
๒๔	ก่อสร้างถนน คสล.ชุมชนก้านตัน ซอย ๔ หมู่ที่ ๔ ต.สุคิริน อ.สุคิริน (โครงการประสานแผนฯ)	สุคิริน-๒๔	lat ๕.๙๒๔๓๘๙ long ๑๐๑.๗๖๐๒๓๘	-
๒๕	ปรับปรุงถนนพร้อมลงหินคลุกสายน้ำขุน-สายกลาง หมู่ที่ ๕ บ้านไผ่งาม ต.ร่มไทร อ.สุคิริน (โครงการประสานแผนฯ)	-	๔๗ N ๐๘๐๐๕๖๙ E.๐๖๖๔๓๖๘	๔๗ N ๐๘๐๑๒๖๖ E.๐๖๖๕๑๒๓
๒๖	ปรับปรุงถนนพร้อมลงหินคลุกสายยาบี ๒-ร่วมใจ ๓๕ หมู่ที่ ๒ บ้านบาลูกายอิ่ง ต.ร่มไทร อ.สุคิริน (โครงการประสานแผนฯ)	-	๔๗ N ๐๘๐๑๘๔๙ E.๐๖๖๘๑๓๘	๔๗ N ๐๘๐๑๒๖๒๔ E.๐๖๖๖๘๔๐
๒๗	ก่อสร้างสะพาน คสล.หมู่ที่ ๑ บ้านไอลาเป๊ะ ต.ภูเขาทอง อ.สุคิริน (โครงการประสานแผนฯ)	สุคิริน-๒๗	๔๗ N ๐๘๐๒๐๔๐ UTM๐๖๔๗๘๕๙	๔๗ N ๐๘๐๒๑๐๙ UTM๐๖๔๗๘๕๖
๒๘	ก่อสร้างสะพาน คสล.หมู่ที่ ๕ สายบาไฮตีอู ต.มาโมง อ.สุคิริน (โครงการประสานแผนฯ)	สุคิริน-๒๘	๔๗ N ๘๐๔๐๘๐ E.๖๕๐๔๗๑	-

ลำดับ ที่	โครงการ	หมายเลข ผังบริเวณ	ค่าพิกัดสถานที่ดำเนินโครงการ	
			จุดเริ่มต้น	จุดสิ้นสุด
๒๙	บุกเบิกถนนสายคลองบ้านป่าพิน หมู่ที่ ๙ ต.มาโมง อ.สุคีริน (โครงการประสานแผนฯ)	สุคีริน-๒๙	๔๗ N ๘๐๐๕๓๒ E ๖๕๑๗๗๕	๔๗ N ๗๙๙๓๘๘ E ๖๕๒๗๕๘
๓๐	ก่อสร้างสะพาน คสล./ท่อเหลี่ยม คสล. ข้ามคลองปะดอยา หมู่ที่ ๕ ต.มาโมง อ.สุคีริน (โครงการประสานแผนฯ)	สุคีริน-๓๐	๔๗ N ๘๐๓๓๕๙ E ๖๕๐๔๐๙ N	-
๓๑	ก่อสร้างถนนแอสฟัลท์ติกบ้านสายบริษัท หมู่ที่ ๕ ต.เกียร์ อ.สุคีริน	สุคีริน-๓๑	๔๗ N ๘๐๙๘๖๖.๙๕ E ๖๕๘๔๗๙.๕๖	๔๗ N ๘๐๗๙๙๑.๕๔ E ๖๖๒๒๐๐.๐๖
๓๒	บุกเบิกถนนสายบ้านกะลูปี้ หมู่ที่ ๑-บ้านยาเด๊ะ หมู่ที่ ๒ ต.มาโมง อ.สุคีริน	-	๔๗ N ๘๐๖๒๘๖ E ๖๕๒๗๗๑ N	-
๓๓	บุกเบิกถนนบ้านไอลุง(ซอยไอเซ) หมู่ที่ ๗ ต.มาโมง อ.สุคีริน	-	๔๗ N ๘๐๔๔๙๖ E ๖๕๒๕๓๑ N	-
๓๔	ก่อสร้างฝายน้ำล้นข้ามคลองซอยหน้าศูนย์พัฒนา เด็กเล็ก หมู่ที่ ๑๐ ต.มาโมง อ.สุคีริน (โครงการประสานแผนฯ)	สุคีริน-๓๔	๔๗ N ๗๙๘๐๘๐ E ๖๕๐๙๒๘ N	-

ผังบริเวณสถานที่ดำเนินโครงการด้านโครงสร้างพื้นฐาน  
แผนพัฒนาสามปี(พ.ศ.๒๕๕๙-๒๕๖๑) ขององค์การบริหารส่วนจังหวัดนราธิวาส

ลำดับ ที่	โครงการ	หมายเลข ผังบริเวณ	ค่าพิกัดสถานที่ดำเนินโครงการ	
			จุดเริ่มต้น	จุดสิ้นสุด
๑	<b>อำเภอสุโงโกล</b> ซ่อมสร้างถนนลาดยางผิวทางแอสฟัลท์ติกคอนกรีต สายแยก ทล.๔๐๕๗ ต.ปาเสมัส ต.บูโยะ อ.สุโงโกล-บ้านต้นไม้สูง ต.สุโงปาตี, ต.ปะลูลู อ.สุโงปาตี (ถนนในความรับผิดชอบของ อบจ.)	สุโงโกล-๐๑	N ๐๖-๐๒.๓๖๑ E ๑๐๑-๕๙.๐๗๐	N ๐๖-๐๕.๘๘๔ E ๑๐๑-๕๓.๓๓๔
๒	ซ่อมสร้างถนนลาดยางผิวทางแอสฟัลท์ติกคอนกรีต สาย นธ.๔๐๑๒ แยก ทล.๔๐๕๗ ต.ปาเสมัส- บ้านปลักปลา ต.บูโยะ อ.สุโงปาตี (ถนนในความรับผิดชอบของ อบจ.)	สุโงโกล-๐๒	N ๐๖-๐๓.๑๒๗ E ๑๐๒-๐๐.๑๘๔	N ๐๖-๐๘.๙๐๑ E ๑๐๒-๐๑.๗๒๒
๓	ก่อสร้างและปรับปรุงถนน คสล.ถนนประชาวิวัฒน์ ซอย ๒๑-บ้านโคกกลาง อ.สุโงโกล (โครงการประสานแผนฯ)	สุโงโกล-๐๓	lat ๖.๐๑๗๑๗๓ long ๑๐๑.๙๔๒๓๓๑	lat ๖.๐๑๒๔๕๖ long ๑๐๑.๙๓๘๕๑๒
๔	ก่อสร้างถนน คสล.สายกูแบปาเซ-กูแบฆอเลาะ หมู่ที่ ๔ ต.มูโนะ อ.สุโงโกล (โครงการประสานแผนฯ)	สุโงโกล-๐๔	lat ๐๖ ๐๖ ๔๙๙ long ๑๐๒ ๐๒ ๙๙๕	lat ๐๖ ๐๖ ๐๕๗ long ๑๐๒ ๐๒ ๖๗๙
๕	ก่อสร้างถนน คสล.สายกูแบควา-โคกตีมุง หมู่ที่ ๕ ต.มูโนะ อ.สุโงโกล (โครงการประสานแผนฯ)	สุโงโกล-๐๕	lat ๐๖ ๐๕ ๑๓๖ long ๑๐๒ ๐๑ ๙๒๑	lat ๐๖ ๐๕ ๒๒๘ long ๑๐๒ ๐๑ ๕๐๔
๖	โครงการขยายเขตประปาส่วนภูมิภาค หมู่ที่ ๑ ถึง หมู่ที่ ๘ เทศบาลตำบลปาเสมัส อ.สุโงโกล (โครงการประสานแผนฯ)	-	-	-



ผังบริเวณสถานที่ดำเนินโครงการด้านโครงสร้างพื้นฐาน  
แผนพัฒนาสามปี(พ.ศ.๒๕๕๙-๒๕๖๑) ขององค์การบริหารส่วนจังหวัดนราธิวาส

ลำดับ ที่	โครงการ	หมายเลข ผังบริเวณ	ค่าพิกัดสถานที่ดำเนินโครงการ	
			จุดเริ่มต้น	จุดสิ้นสุด
	<b>อำเภอสุไหงปาตี</b>			
๑	ซ่อมสร้างถนนลาดยางผิวทางแอสฟัลท์ติกคอนกรีต สายบ้านจาแบ๊ะ ต.เกาะ อ.สุไหงปาตี- บ้านฮูแตมาแจ ต.กายุคละ อ.แว้ง (ถนนในความรับผิดชอบของ อบจ.)	-	N ๐๖-๐๑.๔๓๔ E ๑๐๑-๕๔.๖๖๒	N ๐๕-๕๘.๖๐๔ E ๑๐๑-๕๓.๖๑๔
๒	ซ่อมสร้างถนนลาดยางผิวทางแอสฟัลท์ติกคอนกรีต สายเทศบาลปะลูลู ต.ปะลูลู-น้ำตกถั่วรวาริน ต.โต๊ะเต็ง อ.สุไหงปาตี (ถนนในความรับผิดชอบของ อบจ.)	สุไหงปาตี-๐๒	N ๐๖-๐๕.๒๒๕ E ๑๐๑-๕๒.๓๒๓	N ๐๖-๐๖.๒๓๐ E ๑๐๑-๕๐.๒๕๐
๓	ซ่อมสร้างถนนลาดยางผิวทางแอสฟัลท์ติกคอนกรีต สายโต๊ะเต็ง-ปะลูลู ต.โต๊ะเต็ง อ.สุไหงปาตี (ถนนในความรับผิดชอบของ อบจ.)	-	N ๐๕-๕๘.๖๐๙ E ๑๐๑-๕๓.๖๑๖	N ๐๖-๐๑.๔๓๕ E ๑๐๑-๕๔.๖๖๕
๔	ก่อสร้างถนน คสล. บ้านเจาะวา หมู่ที่ ๖ ต.สุไหงปาตี อ.สุไหงปาตี	สุไหงปาตี-๐๔	N ๐๖-๑๔๓๖๔๓ E ๑๐๑-๘๙๓๔๔	N ๐๖-๑๔๐๕๓๓ E ๑๐๑-๘๙๓๒๗๑
๕	ก่อสร้างถนนบุกเบิกเลียบบทางรถไฟสายกิ่งงชิก- สวนส้ม หมู่ที่ ๕ ต.ปะลูลู อ.สุไหงปาตี	-	-	-
๖	ก่อสร้างถนน คสล.สายบ้านปะลูลู หมู่ที่ ๓- บ้านพร้าว ต.ปะลูลู อ.สุไหงปาตี (โครงการประสานแผนฯ)	-	lat ๖.๑๒๓๔๕๘ long ๑๐๑.๘๙๕๖๒๘	lat ๖.๑๓๑๒๖๕ long ๑๐๑.๘๘๒๙๗๓
๗	ซ่อมสร้างถนนลาดยางแอสฟัลท์ติกคอนกรีต สายบ้านลูบ๊ะบาตู ต.ปะลูลู-บ้านกัว ต.ริโก อ.สุไหงปาตี (โครงการประสานแผนฯ)	-	lat ๖.๐๗๕๒๔๔ long ๑๐๑.๙๐๔๘๔๓	lat ๖.๐๖๕๒๓๖๖ long ๑๐๑.๘๙๖๑๓๘
๘	ก่อสร้างถนน คสล.สายบ้านบือเจาะบือซา ต.ปะลูลู-บ้านเกาะ ต.เกาะ อ.สุไหงปาตี (โครงการประสานแผนฯ)	-	lat ๖.๐๕๐๓๓๓ long ๑๐๑.๙๐๓๓๒๑	lat ๖.๐๔๐๘๕๙ long ๑๐๑.๘๙๙๘๔๖
๙	ก่อสร้างถนน คสล.สายโคกกามา ต.ปะลูลู- โคกหัวหิน ต.สุไหงปาตี อ.สุไหงปาตี (โครงการประสานแผนฯ)	-	lat ๖.๑๒๔๑๐๔ long ๑๐๑.๘๙๙๒๓๓	lat ๖.๑๒๓๙๐๓ long ๑๐๑.๙๐๓๙๐๑
๑๐	ก่อสร้างถนน คสล.สายอนามัยบ้านเปาะเง๊ะเต็ง หมู่ที่ ๑ ต.เกาะ-ฆาบูส ต.ซากอ อ.สุไหงปาตี (โครงการประสานแผนฯ)	-	N ๖.๐๒๔๖๐๙ E ๑๐๑.๘๖๖๒๗	N ๖.๐๑๙๗๒๕ E ๑๐๑.๘๖๑๐๗
๑๑	ก่อสร้างถนน คสล.สายบ้านบาโงฮุมอ หมู่ที่ ๕ ต.เกาะ-บือเจาะบือซา ต.ปะลูลู อ.สุไหงปาตี (โครงการประสานแผนฯ)	-	N ๖.๐๓๘๒๓๘ E ๑๐๑.๘๙๘๒๕๖	N ๖.๐๔๖๓๘๕ E ๑๐๑.๙๐๑๙๑๓

ลำดับ ที่	โครงการ	หมายเลข ผังบริเวณ	ค่าพิกัดสถานที่ดำเนินโครงการ	
			จุดเริ่มต้น	จุดสิ้นสุด
๑๒	ก่อสร้างถนน คสล.สายบ้านบางโสมนิง หมู่ที่ ๖ ต.ภาวะ-จือแร ต.ซากอ อ.สุไหงปาดี (โครงการประสานแผนฯ)	-	N ๖.๐๒๑๙๕๕๙ E ๑๐๑.๘๗๗๐๒๓	N ๖.๐๑๑๒๔๐ E ๑๐๑.๘๗๑๓๙๒
๑๓	ก่อสร้างถนน คสล.สายบือแนยามู-จาแบปะ หมู่ที่ ๒ ต.ภาวะ อ.สุไหงปาดี (โครงการประสานแผนฯ)	-	N ๖.๐๒๖๒๙๓ E ๑๐๑.๘๙๕๕๑๖	N ๖.๐๒๕๓๔๘ E ๑๐๑.๙๐๗๘๗๐
๑๔	ก่อสร้างถนน คสล.สายภายในหมู่บ้าน บ้านกลูบี หมู่ที่ ๖ ต.ซากอ อ.สุไหงปาดี (โครงการประสานแผนฯ)	-	N ๕.๙๙๔๒๐๑ E ๑๐๑.๘๓๘๔๑๒	N ๕.๙๘๘๕๓ E ๑๐๑.๘๓๑๓๓๗
๑๕	ก่อสร้างถนน คสล.สายสุสานเงินบ้านตันหยง หมู่ที่ ๑๐ ต.ซากอ อ.สุไหงปาดี (โครงการประสานแผนฯ)	-	N ๖.๐๑๒๖๐๗ E ๑๐๑.๘๔๖๐๗๓	N ๖.๐๐๘๒๙๖ E ๑๐๑.๘๔๕๑๒๙
๑๖	ก่อสร้างถนน คสล.สายสามแยกกูโบร์-โรงไม้หิน บ้านโต๊ะเต็ง หมู่ที่ ๑ ต.โต๊ะเต็ง อ.สุไหงปาดี (โครงการประสานแผนฯ)	-	E ๐๘๑๗๑๘๔ N ๐๖๗๗๗๘๙	E ๐๘๑๘๐๗๑ N ๐๖๗๘๑๔๖
๑๗	ก่อสร้างถนน คสล.บ้านไอกูบู หมู่ที่ ๑ -ถนนลาดยางไอกูบูป่าหวาย หมู่ที่ ๘ ต.สุไหงปาดี อ.สุไหงปาดี (โครงการประสานแผนฯ)	สุไหงปาดี-๑๗	๖.๑๗๕๕๖๗ N ๑๐๑.๘๗๓๓ E	๖.๑๘๑๒ N ๑๐๑.๘๗๕๗๑๗ E
๑๘	ซ่อมสร้างถนนลาดยางแอสฟัลท์ติกคอนกรีต สายบ้านไอกูบู หมู่ที่ ๑-บ้านป่าหวาย หมู่ที่ ๘ ต.สุไหงปาดี อ.สุไหงปาดี (โครงการประสานแผนฯ)	สุไหงปาดี-๑๘	๖.๑๘๐๒๐๔ N ๑๐๑.๘๗๒๙๗๓ E	๖.๑๘๙๓๕๘ N ๑๐๑.๘๘๕๒๒๘ E

ผังบริเวณสถานที่ดำเนินโครงการด้านโครงสร้างพื้นฐาน  
แผนพัฒนาสามปี(พ.ศ.๒๕๕๙-๒๕๖๑) ขององค์การบริหารส่วนจังหวัดนราธิวาส

ลำดับ ที่	โครงการ	หมายเลข ผังบริเวณ	ค่าพิกัดสถานที่ดำเนินโครงการ	
			จุดเริ่มต้น	จุดสิ้นสุด
๑	<p style="text-align: center;"><u>อำเภอจะแนะ</u></p> <p>ซ่อมสร้างถนนลาดยางผิวทางแอสฟัลท์ติกคอนกรีต สายบ้านจะแนะ ต.จะแนะ-บ้านริแง ต.ผดุงมาตร อ.จะแนะ (ถนนในความรับผิดชอบของ อบจ.)</p>	-	<p>N ๐๖-๐๗.๕๗๑</p> <p>E ๑๐๑-๔๑.๙๔๗</p>	<p>N ๐๖-๐๗.๗๕๙</p> <p>E ๑๐๑-๔๔.๐๗๐</p>

ภาคผนวก ข

การประเมินคุณภาพของแผน

การประเมินคุณภาพแผนยุทธศาสตร์และแผนพัฒนาสามปี  
ขององค์การบริหารส่วนจังหวัดนราธิวาส  
(พ.ศ.๒๕๕๙ - ๒๕๖๑)

\*\*\*\*\*

ประเด็นการพิจารณา	คะแนน
๑. ข้อมูลสภาพทั่วไปขององค์กรปกครองส่วนท้องถิ่น	๑๐
๒. การวิเคราะห์สถานการณ์และศักยภาพ	๒๕
๓. ยุทธศาสตร์ ประกอบด้วย	๖๕
๓.๑ วิสัยทัศน์	(๕)
๓.๒ พันธกิจ	(๕)
๓.๓ ประเด็นยุทธศาสตร์	(๑๐)
๓.๔ เป้าประสงค์ของแต่ละประเด็นยุทธศาสตร์	(๕)
๓.๕ ตัวชี้วัดและค่าเป้าหมายของแต่ละประเด็นยุทธศาสตร์	(๑๕)
๓.๖ กลยุทธ์ของแต่ละประเด็นยุทธศาสตร์	(๑๐)
๓.๗ บัญชีรายการชุดโครงการของแต่ละประเด็นยุทธศาสตร์	(๑๕)
รวม	๑๐๐



ประเด็นการพิจารณา	รายละเอียดหลักเกณฑ์	คะแนน เต็ม	คะแนน ที่ได้
<p>๒. การวิเคราะห์ สถานการณ์และศักยภาพ (ต่อ)</p>	<p>* SWOT ต้องสอดคล้องกับโอกาสและศักยภาพของ อปท.</p> <ul style="list-style-type: none"> <li>- การวิเคราะห์สอดคล้องกับวิเคราะห์ข้อมูลพื้นฐาน</li> <li>- มีการจำแนกผลการวิเคราะห์ปัจจัยภายในภายนอก อย่างถูกต้อง</li> </ul> <p>* สรุปประเด็นปัญหาความต้องการของประชาชน เชิงพื้นที่</p> <ul style="list-style-type: none"> <li>- มีการประมวลปัญหาและความต้องการของประชาชน ในพื้นที่โดยชี้ให้เห็นขนาดและความรุนแรงของปัญหา และความต้องการ</li> <li>- มีการระบุปัญหาหรือความต้องการในเชิงพื้นที่หรือ กลุ่มเป้าหมายที่ชัดเจน</li> <li>- การใช้แผนชุมชน/แผนหมู่บ้านเป็นส่วนประกอบใน การจัดทำแผนพัฒนา</li> </ul>	<p>๕</p> <p>(๓)</p> <p>(๒)</p> <p>๒</p> <p>(๒)</p> <p>(๒)</p> <p>(๒)</p>	
<p>๓. ยุทธศาสตร์ ๓.๑ วิสัยทัศน์</p>	<p>* มีลักษณะแสดงสถานภาพที่อปท.ต้องการจะเป็น หรือบรรลุถึงในอนาคตอย่างชัดเจน สอดคล้องกับ โอกาสและศักยภาพที่เป็นลักษณะเฉพาะของ อปท.</p> <ul style="list-style-type: none"> <li>- จุดเน้นและสิ่งที่ต้องการจะเป็นสอดคล้องกับการข้อมูล ที่นำเสนอ</li> <li>- มีความเป็นไปได้ ตามศักยภาพและโอกาสของพื้นที่</li> </ul>	<p>๖๕</p> <p>๕</p> <p>(๓)</p> <p>(๒)</p>	
<p>๓.๒ พันธกิจ</p>	<ul style="list-style-type: none"> <li>- แสดงถึงภารกิจที่ควรจะเป็น เพื่อนำไปสู่การบรรลุ วิสัยทัศน์</li> <li>- มีความเป็นไปได้ในเชิงคุณภาพหรือเชิงปริมาณ</li> </ul>	<p>๕</p> <p>(๓)</p> <p>(๒)</p>	
<p>๓.๓ ประเด็นยุทธศาสตร์</p>	<p>* มีความชัดเจน สอดคล้องกับวิสัยทัศน์และเงื่อนไข เฉพาะของพื้นที่</p> <ul style="list-style-type: none"> <li>- ยุทธศาสตร์แสดงถึงทิศทางการพัฒนา</li> <li>- ยุทธศาสตร์เชื่อมโยงสอดคล้องกันและตอบสนอง ปัญหาศักยภาพของ อปท.</li> <li>- มีความสอดคล้องกับนโยบายของรัฐบาล แผนพัฒนา เศรษฐกิจและสังคมแห่งชาติ ยุทธศาสตร์การพัฒนาภาค ยุทธศาสตร์การพัฒนาจังหวัด และกรอบยุทธศาสตร์การ พัฒนาของ อปท.</li> </ul>	<p>๑๐</p> <p>(๔)</p> <p>(๔)</p> <p>(๒)</p>	

ประเด็นการพิจารณา	รายละเอียดหลักเกณฑ์	คะแนน เต็ม	คะแนน ที่ได้
๓. ยุทธศาสตร์ (ต่อ) ๓.๔ เป้าประสงค์	* สอดคล้องกับประเด็นยุทธศาสตร์ - มีความสอดคล้องและสนับสนุนประเด็นยุทธศาสตร์ - มีความชัดเจนเป็นรูปธรรมแสดงให้เห็นว่ามีความ ต้องการที่จะบรรลุอะไรในช่วง ๔ ปี	๕ (๓) (๒)	
๓.๕ ตัวชี้วัดและค่า เป้าหมายของแต่ละประเด็น ยุทธศาสตร์	<b>ตัวชี้วัดและค่าเป้าหมาย</b> * <b>ตัวชี้วัด</b> - มีความชัดเจนสอดคล้องกับเป้าประสงค์ และสะท้อน ผลลัพธ์ตามเป้าประสงค์ - สามารถวัดได้ในเชิงปริมาณและคุณภาพ	๑๕ ๕ (๕) (๔)	
	* <b>ค่าเป้าหมาย</b> - แสดงถึงความก้าวหน้าในแต่ละปี - มีความเป็นไปได้อยู่ในขีดความสามารถที่ทำได้ทั้งด้าน ปริมาณงาน งบประมาณ เทคนิค	๖ (๓) (๓)	
๓.๖ กลยุทธ์ของแต่ละ ประเด็นยุทธศาสตร์	* <b>มีการกำหนดกลยุทธ์ของแต่ละประเด็นยุทธศาสตร์ที่ สอดคล้องและสนับสนุนการบรรลุผลตามเป้าประสงค์ ของแต่ละประเด็นยุทธศาสตร์ และสอดคล้องกับ ลักษณะเฉพาะของพื้นที่</b> - กลยุทธ์หรือแนวทางการพัฒนาเชื่อมโยงสอดคล้องกัน และมีการบูรณาการกันในแต่ละยุทธศาสตร์และนำไปสู่ การบรรลุเป้าประสงค์ และยุทธศาสตร์ - มีการแสดงแนวทางการดำเนินงาน/วิธีการที่ชัดเจน เพื่อนำไปสู่การกำหนดแผนงานโครงการ	๑๒  (๖)  (๖)	
๓.๗ บัญชีรายการ/ชุด โครงการพัฒนา	<b>บัญชีรายการชุดโครงการ ประกอบด้วย</b> * <b>โครงการ/กิจกรรม</b> - มีการวิเคราะห์ความคุ้มค่าและผลกระทบต่อ สิ่งแวดล้อมของโครงการฯ ก่อนบรรจุไว้ในแผน - ความเพียงพอและชัดเจนของโครงการฯ/กิจกรรม - การจัดลำดับของโครงการฯ/กิจกรรม * <b>โครงการสอดคล้องและตอบสนองกลยุทธ์อย่าง ชัดเจนและนำไปสู่ผลสำเร็จของเป้าประสงค์</b> - โครงการฯ มีสาระสอดคล้องและตอบสนองกลยุทธ์ อย่างชัดเจนและนำไปสู่ผลสำเร็จของเป้าประสงค์ - มีโครงการฯ ครบถ้วนทั้ง ๓ ปี (ในภาพรวมของแผน)	๑๓ (๘) (๓) (๓) (๒) (๕) (๓) (๒)	
	<b>รวมคะแนนที่ได้</b>	<b>๑๐๐</b>	



การประเมินคุณภาพแผนยุทธศาสตร์การพัฒนาและแผนพัฒนาสามปี  
ขององค์การบริหารส่วนจังหวัดนราธิวาส  
(พ.ศ.๒๕๕๙ - ๒๕๖๑)

ลำดับที่	ประเด็นการพิจารณา									๑๐๐ คะแนน
	ประเด็นที่ ๑ (๑๐ คะแนน)	ประเด็นที่ ๒ (๒๕ คะแนน)	ประเด็นที่ ๓ ( ๖๕ คะแนน)							
			(๕ คะแนน)	(๕ คะแนน)	(๑๐ คะแนน)	(๕ คะแนน)	(๑๕ คะแนน)	(๑๒ คะแนน)	(๑๓ คะแนน)	
ข้อมูลทั่วไปขององค์กรปกครองส่วนท้องถิ่น	การวิเคราะห์สภาพการณ์และศักยภาพ	๓.๑ วิสัยทัศน์	๓.๒ พันธกิจ	๓.๓ ประเด็นยุทธศาสตร์	๓.๔ เป้าประสงค์ของแต่ละยุทธศาสตร์	๓.๕ ตัวชี้วัดและค่าเป้าหมายของแต่ละยุทธศาสตร์	๓.๖ กลยุทธ์ของแต่ละประเด็นยุทธศาสตร์	๓.๗ บัญชีรายการชุดโครงการของแต่ละประเด็นยุทธศาสตร์		
๑	๑๐.๐๐	๒๑.๐๐	๕.๐๐	๕.๐๐	๘.๐๐	๕.๐๐	๑๓.๐๐	๙.๐๐	๑๓.๐๐	๘๘.๐๐
๒	๑๐.๐๐	๒๒.๐๐	๕.๐๐	๔.๐๐	๘.๐๐	๔.๐๐	๑๔.๐๐	๑๐.๐๐	๑๓.๐๐	๙๐.๐๐
๓	๙.๐๐	๒๒.๐๐	๔.๐๐	๔.๐๐	๘.๐๐	๔.๐๐	๑๒.๐๐	๑๐.๐๐	๙.๐๐	๘๒.๐๐
๔	๙.๐๐	๒๑.๐๐	๔.๐๐	๔.๕๐	๘.๐๐	๔.๕๐	๑๒.๐๐	๑๑.๐๐	๑๒.๐๐	๘๖.๐๐
๕	๙.๐๐	๒๑.๐๐	๔.๐๐	๔.๕๐	๘.๐๐	๔.๕๐	๑๒.๐๐	๑๑.๐๐	๑๑.๐๐	๘๕.๐๐
๖	๑๐.๐๐	๒๔.๐๐	๕.๐๐	๕.๐๐	๑๐.๐๐	๕.๐๐	๑๒.๐๐	๑๐.๐๐	๑๓.๐๐	๙๔.๐๐
๗	๙.๐๐	๑๙.๐๐	๓.๐๐	๔.๐๐	๘.๐๐	๔.๐๐	๑๓.๐๐	๑๐.๐๐	๑๑.๐๐	๘๑.๐๐

ลำดับที่	ประเด็นการพิจารณา									๑๐๐ คะแนน
	ประเด็นที่ ๑ (๑๐ คะแนน)	ประเด็นที่ ๒ (๒๕ คะแนน)	ประเด็นที่ ๓ (๖๕ คะแนน)							
			(๕ คะแนน)	(๕ คะแนน)	(๑๐ คะแนน)	(๕ คะแนน)	(๑๕ คะแนน)	(๑๒ คะแนน)	(๑๓ คะแนน)	
			๓.๑ วิสัยทัศน์	๓.๒ พันธกิจ	๓.๓ ประเด็นยุทธศาสตร์	๓.๔ เป้าประสงค์ของแต่ละยุทธศาสตร์	๓.๕ ตัวชี้วัดและค่าเป้าหมายของแต่ละยุทธศาสตร์	๓.๖ กลยุทธ์ของแต่ละประเด็นยุทธศาสตร์	๓.๗ บัญชีรายการชุดโครงการของแต่ละประเด็นยุทธศาสตร์	
๘	๙.๐๐	๒๒.๐๐	๕.๐๐	๕.๐๐	๑๐.๐๐	๕.๐๐	๑๓.๐๐	๑๑.๐๐	๑๓.๐๐	๙๒.๐๐
๙	๑๐.๐๐	๒๐.๐๐	๕.๐๐	๕.๐๐	๑๐.๐๐	๕.๐๐	๑๕.๐๐	๑๐.๐๐	๑๑.๐๐	๙๐.๐๐
๑๐	๑๐.๐๐	๒๑.๐๐	๕.๐๐	๕.๐๐	๘.๐๐	๕.๐๐	๑๕.๐๐	๑๐.๐๐	๑๑.๐๐	๘๘.๐๐
									รวมคะแนนทั้งสิ้น	๘๗๖.๐๐
									คะแนนเฉลี่ย	๘๗.๖๐